簡明大英百科全書

Concise Encyclopædia Britannica

簡明大英百科全書

Concise Encyclopædia Britannica Taiwan Edition

（簡明不列顛百科全書）

10

臺灣中華書局印行

1988・12

簡明大英百科全書中文版　10

編譯者　臺灣中華書局股份有限公司　美國大英百科全書公司　聯合編輯

出版者　臺灣中華書局股份有限公司
臺北市重慶南路一段94號

總監修　苗育秀（本公司董事長）

發行人　熊　杰

排　版　陽明電腦排版股份有限公司

製　版　新豪華電子製版股份有限公司

印　刷　今日彩色印刷股份有限公司

裝　訂　堅成裝訂股份有限公司

售　價　全套精裝20鉅冊新臺幣30,000元

初　版　中華民國77年12月

總經銷　臺灣英文雜誌社有限公司
臺北市延平南路189號6樓　☎361-2151

分　銷　臺灣大英百科股份有限公司
臺北市南京東路4段186號6樓之7　☎752-8314
臺灣中華書局業務處　☎311-3541

法　律　聯鼎法律事務所　聶開國律師

顧　問　臺北市敦化北路205號金融大樓4樓

版權所有　翻印必究

行政院新聞局登記證：局版臺業字第835號

isoprenoid　類異戊間二烯化合物

形成於動植物體內的一類有機化合物，是由異戊間二烯(含有 5 個碳原子的簡單物質)特徵結構單元組成的大分子。並由此而得名。萜烯或類萜烯也適用於這類化合物(來源於類異戊間二烯的混合物松節油)。植物體內的類異戊間二烯存在於多種樹木和灌木的香精油、膠黏滲出物(含油樹脂和膠乳)中，是植物生長的刺激素(如荷爾蒙赤黴酸)和紅、黃、橙色的色素(類胡蘿蔔素)。葉綠素是光合作用必要的綠色素，它的一部分是類異戊間二烯，許多植物中的某些含氮化合物(如生物鹼)也是如此。動物體內許多油狀和蠟狀物質，如魚肝油、羊毛脂、蛋黃、羽毛、乳脂和魚鱗中的黃色素也含有類異戊間二烯，其中有些對動物的新陳代謝過程極端重要。維生素 A、E、K 的分子結構全部或部分是類異戊間二烯化合物。涉及食物能量利用的輔酶 Q 也是如此。許多類異戊間二烯化合物在工業和商業上有重要價值，如萜烯、松香、樟腦、薄荷醇和天然橡膠等。

所謂類異戊間二烯化合物，包括分子大小不等的一系列化合物，從揮發油 $C_{10}H_{16}$ 到巨型分子天然橡膠，後者含異戊間二烯鏈節近 4,000 個。大多數類異戊間二烯具有以異戊間二烯鏈節爲基礎的碳骨架，它們首尾相接，即一個單元的 C^1 與另一個單元的 C^4 相結合。

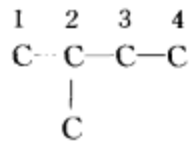

所以廣義地可按其分子所含的異戊間二烯(C_5H_8)鏈節數分類：包括單萜烯 $C_{10}H_{16}$，倍半萜烯 $C_{15}H_{24}$，雙萜烯 $C_{20}H_{32}$，三萜烯 $C_{30}H_{48}$，四萜烯 $C_{40}H_{64}$，多萜烯$(C_5H_8)_n$。把具有香味的植物，用溶劑抽提、蒸餾或擠壓等物理方法處理，所獲得的香精油多爲單萜烯、倍半萜烯或含氧衍生物(如醇、醛、酮)。薄荷醇、檸檬醛、樟腦以及 α-蒎烯也都屬於此類。其中蒎烯(橙、檸檬油的主要成分)則是典型的單環單萜烯烴化合物；α-蒎烯是相應的雙環單萜烯，並且是最豐富而重要的單萜烯，由松樹和伐根中提取；4-異丙基 1、6-二甲基萘和 7-異丙基-1-甲基萘是雙環倍半萜烯的代表；維生素 A 是單環二萜烯的衍生物；角鯊烯是無環三萜烯烴，它是鯊魚肝油的主要組成部分；β-香樹精是五環三烯；類胡蘿蔔素是四萜烯；多萜烯產生於橡膠樹的膠乳。其分解的異戊間二烯鏈節爲：

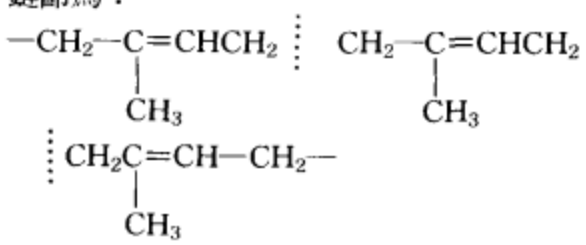

上述化合物大部分都是從天然物質中分離而得到的。由含量大，且易揮發的物質提取時，可用簡單蒸餾法，否則要用減壓分餾。若由昆蟲激素等數量極少的物質中提取時，則要用色譜分離。對熱敏物質，如從花瓣上提取香粉，則需反覆使用冷吸過程。把花瓣放在仔細淨化過的脂肪薄層上，從中分離花油，再用乙醇沖洗脂肪以回收香料，經提純後，用元素分析法進行測定。20 世紀 50 年代發現類異戊間二烯在自然界的合成過程確實開始於乙醯基輔酶 A。過程的重要中間體是 β、δ-二羥基-β-甲基戊酸和異戊烯基焦磷酸酯(IPPP)。1964 年由於這項研究的貢獻授予兩個在德國出生的生物化學家布洛赫(Konrad Bloch)和呂南(Feodor Lynen)諾貝爾生理學或醫學獎。由醋酸鏈節合成 β、δ-二羥基-β-甲基戊酸(I)和異戊烯基焦磷酸酯(Ⅱ)的過程，可用下列方程式表示。式中 X 代表分子結構中錯合的輔酶 A。

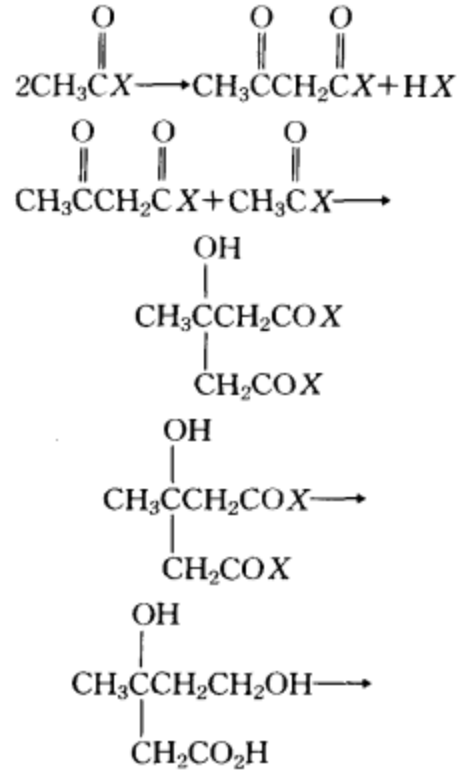

(Ⅰ)

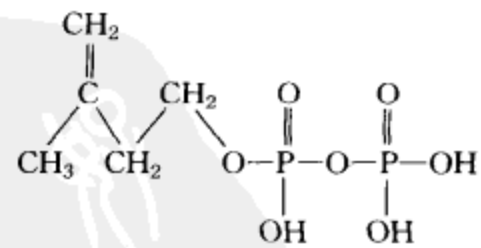

(Ⅱ)(IPPP)

經過一系列反應 IPPP 轉化爲 20-碳二萜烯的母體。

很早人們就把類異戊間二烯化合物用於製造香粉、薰煙香、調味品、漆和醫藥。琥珀是類異戊間二烯化合物樹脂的化石，在史前期已當作寶石，在中、南美洲，印第安人還未被西班牙統治以前就開始使用。類異戊間二烯的現代應用也很廣，如松節油用作溶劑和化工原料。作爲產品使用的還有香料、維生素 A、潤滑添加劑、殺蟲劑、膠黏劑用樹脂和工業化學品。松香經化學改性

，用作高級肥皂和塗料。

isopropyl alcohol　異丙醇

醇類有機化合物中最常見的一種。參閱丙醇(propyl alcohol)條。

isorhythm　同一節奏法

14 世紀大多數法國多聲部音樂的組織原則。特點是把一小段節奏音型(塔拉〔*talea*〕)廣泛應用於作品的全部，而不考慮相應旋律特點(色彩)的變化。最早的同一節奏法經文歌大師是馬舒(Guillaume de Machaut, 1300？～1377)，但遲至 15 世紀，在勃艮地作曲家杜飛(Guillaume Dufay, 1400？～1474)的早期作品中才出現最早的實例。

isospin　同位旋

亦稱 ISOBARIC SPIN 或 ISOTOPIC SPIN。自然存在的亞原子粒子的不同族之間的主要差別在於它們電荷值的不同。相似粒子的不同族則稱爲同位旋多重態：二粒子族稱爲二重態，三粒子族稱爲三重態等等。原子核的組分粒子，即質子和中子，形成同位旋二重態，因爲它們只有電荷及某些次要性質的不同。通常把它們看作是同一物體(核子)的不同形式或電荷態。核子的同位旋值爲½。同位旋的值可以由多重態的數目減去 1 然後除以 2 得出。同位旋在物理學中的主要意義在於，當粒子在强相互作用過程影響下發生碰撞或衰變時，它們的同位旋守恆。這就是說，甚至當粒子自身進行重排或變爲新粒子時，按逐個值計算，其總同位旋值仍保持不變。這一法則以及其他適用於同位旋的法則(如同位旋選擇定則)有助於物理學家加深他們對基本定律的理解。

Isospora　等孢蟲屬

孢子蟲綱(Sporozoa)球蟲亞綱(Coccidia)的一屬。能引起人、狗、貓的球蟲病(coccidiosis, 參閱該條)。人等孢蟲(*I. hominis*)、貝爾氏孢蟲(*I. belli*)寄生在人的消化道內，在南歐、亞洲、非洲、拉丁美洲和大洋洲等許多地區，形成地方性流行病。人球蟲病的表現爲體重減輕、消化不良和發熱等。二聯等孢蟲(*I. bigemina*)、犬等孢蟲(*I. rivolta*)、貓等孢蟲(*I. felis*)感染狗和貓。等孢蟲屬的特徵是每個卵囊內含有兩個孢子，每個孢子內含有4 個有侵染性的子孢子。

isostasy　地殼均衡

指地殼所有巨大部分之間理論上的平衡狀態，這些巨大塊體好像是浮在一個密度較大的下墊層上(約在地表下 110 公里〔68 哩〕處)。設想從該下墊層向上到地表有許多橫截面面積相同的柱狀體，即使其組成物質及其頂面高度有很大差別，但其重量在地球各處卻都是相等的。如在一個山系中，聳立在海面之上的山體的質量過剩，是由於在海平面下有著質量不足，或存在密度低的山根。在地殼均衡說中，海平面上的塊體是由海平面下的塊體支持的；因而在某一深度下，全球每一單位面積的總重量都是相同的，此深度即所謂補償深度。根據海福德-鮑伊(Hayford-Bowie)的概念，補償深度取在 112.7 公里(70 哩)處；美國繪製大地測量圖即採用此值。

艾里(Airy)的假說是：地殼是個較剛性的殼體，浮在密度較大的近似液態的基底層上。他假設地殼的密度在各處都是相同的，但地殼層的厚度並不均勻。地殼的較厚部分較深地沈入基底層中，而較薄部分則是浮在該層的上面。根據此一假說，山脈必在地表下有山根，山根比其地上部分要大得多。這和一座冰山浮在水上一樣，大部分是在水下。普拉特(Pratt)假說則認爲地殼在海平面以下的厚度各處都相同，在補償深度處每一單位面積都支持相同的重量。其要義爲，地球上密度較小的地區，例如山脈，要比密度大的地區更高聳出海平面之上。對此的解釋是，山脈是由局部受熱的地殼物質向上膨脹而成的，這種地殼物質冷卻後體積增大，但密度降低了。海伊斯卡寧(Heiskanen)假說是介於艾里和普拉特這兩種假說之間的折衷假說，即：地球上大約⅔的地形是被山根建造所補償(艾里模式)，其餘的⅓則由地殼與基底層之間的界面以上的地殼所補償(普拉特模式)。

Isotelus　等稱蟲屬

三葉蟲(絕滅的節肢動物)的屬。限於歐洲和北美的奧陶紀。就三葉蟲而言是較大的，特徵是獨特的扁平狀，頭部和尾部發育良好，相對較大。胸節的數目少。眼大，呈新月形。

isotherm　等溫線

溫度相等各點的連線。在氣象學中，等溫線常用於表示地表的溫度分布或等高面圖上及等壓面圖上的溫度分布，也可用來表示大氣中各個高度上溫度，或土壤中和水中各個深度處溫度隨時間的變化，例如，根據隨深度和時間而變的溫度曲線圖就可推測進入土壤的熱流情況。在氣候學中，比較各地氣候冷暖的簡便方法是將各地的溫度作爲時間的函數標繪在圖上，由此分析出來的等溫線有時稱作溫度等值線。

isotone　同中子異荷素

中子數相同的原子或核。例如氯 -37 和鉀 -39 是同中子異荷素，前者有 17 個質子和 20 個中子，後者有 19 個質子和 20 個中子。

isotope　同位素

同一化學元素原子量不同的兩種或兩種以上原子互爲同位素。地殼和大氣中的元素大多是幾種同位素以幾乎不變比例組成的混合物。「同位素」一詞由英國化學家蘇第(Frederick Soddy)於 1913 年用希臘文 *isos*(相同)和 *topos*(位置)命名，即指在元素週期表中占據相同位置的不同物質。對於一種原子，當指出其組成的原子核不同時，一般應該用「核素」一詞，至於「同位素」一詞，常常是不嚴謹的用法。

元素的化學性質取決於電子組態。電子組態取決於原子核質子數。一個給定元素的所有原子核的質子數都相同，中子數可以不同。中子大小和質量與質子幾乎相同，但不影響元素的化學性質，只影響原子質量，故某元素同位素可按質量差異來區別，如錫有質量數爲 112～124 的 10 個穩定同位素。錫的原子量 118.69，爲這些同位素質量數的平均值。各種元素雖都有許多同位素，但在自然界存在的主要是穩定同位素。有些同位素不穩定，是放射性的。其原子核以特有速率自發衰變。穩定同位素並非絕對穩定，該詞只意味尚未發現其核有衰變現象。週期表中有穩定同位素的元素共 81 個。穩定核素 270 個。

對重元素放射性進行的研究首次證明，化學組成相同的兩種物質的物理性質可以不同。1906 年，發現鏷(鈾的衰變產物)和射釷(釷的衰變產物)與釷混合後，用任何化學方法均不能分離。這兩種物質的放射性與釷完全不同，原子量也與釷差幾個單位。爲適應這種情況，蘇第提出同位素這一術語。實際上鏷和射釷都是釷的同位素。1913 年，湯姆生(Joseph John Thomson)研究正離子在電磁場中行爲時發現，氖元素中一種比主要組分重 10%的原子豐度爲 10%。1919 年，湯姆生的學生阿斯頓(Francis William Aston)改進最早的質譜儀，使之能按質量將原子和分子分開。接著，他用實驗證明，氖實際上由原子量分別接近 20 和 22 的兩種原子組成。同位素的質量數標在元素符號左上角，例如氯的同位素有：氯-35 和氯-37 分別寫作 ^{35}Cl 和 ^{37}Cl。以前稱爲鏷和射釷的分別是釷-230(^{230}Th)和釷-228(^{228}Th)。氫同位素 ^{1}H、^{2}H 和 ^{3}H 有專用名稱，分別爲氕(H)、氘(D)和氚(T)。還有一些能態有差異的等中子同位素互爲同核異能素。

穩定同位素雖然都是天然元素的組分，但也可用核轉變方法產生。少數放射性同位素雖然有天然存在，但大多用人工引發的核轉變方法產生，其半衰期爲若干分之一秒到 10^{15} 年。同位素之間除核穩定性有差異外，核半徑、核形狀、自旋、磁矩、電四極矩等也有差異。在核反應機率上往往也有很大差別。例如，鈾-235 受慢中子轟擊後發生核裂變，而鈾-238 則不發生。這與它們的能量穩定性有關。原子質量細緻變化，以質量數爲 A，原子序數爲 Z 的核素的聚集率 $f_{A,Z}$ 來量度。$f_{A,Z}$ 與該原子正確質量 $M(A,Z)$ 的關係爲 $M(A,Z)=A(1+f_{A,Z})$。$f_{A,Z}$ 一般爲 10×10^{-4} 到 -10×10^{-4}。自然界大多數元素的同位素組成有明顯恆定性，這一點也適用於隕石等來自地球外的物體。只有少數元素例外。

自然界放射性有多種來源。第一種是半衰期至少有 5 億年的長壽命放射性核素，大約有 14 種，以鈾-235、鈾-238 和釷-232 爲主。第二種是作爲鈾和釷的中間衰變產物的短壽命放射性核素，約 39 種，以鐳的 4 種同位素，尤其是鐳-226 爲主。第三種是在宇宙線照射下，不斷在地球大氣中產生的少量放射性核素，其中包括碳-14。放射性核素還是核能應用中的副產物。到 20 世紀 70 年代，可供使用的放射性核素已超過 1,500 種。鎝($Z=43$)、鉕($Z=61$)和所有原子序數大於鉍($Z=83$)的元素，均無穩定同位素。

原子質量對大多數物理性質只有很小的影響。其中，對原子光譜的影響是使譜線分裂成多重線分支，形成所謂超精細結構。這些分支的數目和相互距離取決於核自旋、核磁矩和電子能態的性質。它對分子光譜的影響比對原子光譜大很多，對物質密度和氣體原子及分子擴散速率都有影響。氣體擴散速率一般與原子質量平方根成反比。在低溫下對小分子量分子的性質有影響，如重水的熔點和沸點比普通水分別高 3.8℃和 1.4℃。在原子質量小和溫度低的情況下，同位素組成對化學性質有較大的影響。由計算得知：在絕對零度下，使 1 莫耳氣態氘離解爲單原子，所需能量比氫高 1.81 千卡或高 2%。同位素組成對化學反應速率的影響可以測出。這種影響一般對較輕元素較大，但隨溫度升高而減小。

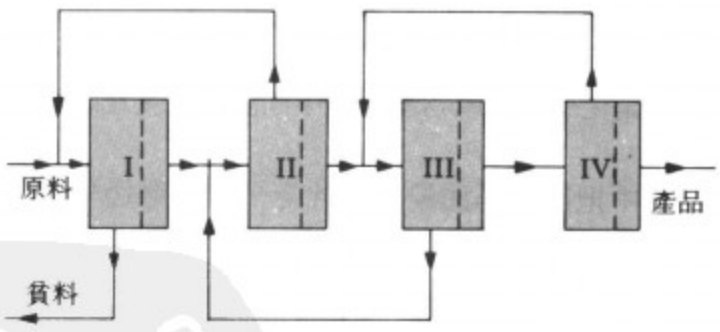

四級級聯裝置

同位素分離一般指與自然同位素組成顯著不同的同位素的製備，在特殊情況下指相當純同位素的生產。這方面的先驅者有阿斯頓、湯姆生和赫茲(Gustav Hertz)等。1913 年阿斯頓反覆使氖在低壓下通過陶製管擴散，得到使原子量改變約 0.5%的結果。1932 年赫茲將與阿斯頓大致相同的擴散器作級聯裝置(見圖)，得到的結果是使氖中氖-22 的豐度比氖-20 高一倍多。此後，逐漸掌握用多種方法進行同位素分離。現在，在科研中可以使用幾乎任何元素的少量樣品；氘和鈾-235 已作爲核能工業的一部分大規模生產。

同位素用途很廣，大致可分爲兩類。一類利用其輻

射、核磁矩等核性質，一類基於同一元素所有同位素化學性質相同這一事實。

isotope dilution 同位素稀釋法

測定物質中元素的質量和數量的放射化學分析方法。程序爲：把已知量的被測元素的放射性同位素加入待分析物質中，且與它的穩定同位素相混合，然後，從混合物中取樣分析。測定放射性同位素和穩定同位素的數量及其數量比，便可弄清被測元素的數量和質量。例如，鉀-氬年代測定法，通過用氬-38 稀釋地球大氣層中的氬-40 和氬-36 的總量便可求得，同位素稀釋法主要用於那些用普通方法難以作到精確定量分析的場合，也用於某些地球物理研究工作中，如測定岩石標本和隕石中痕量元素的存在量和分布。

isotopic fractionation 同位素分離

一種同位素從其他同位素中濃縮出來的化學或物理過程。同一元素的兩種同位素重量不同，但總的化學性質卻相同(化學性質由電子數決定)。但是，在理論上可以推斷，實驗上也已證明正是這些同位素質量上的差異導致極其細微錯綜的化學效應。元素的各種同位素對於某特定的化學反應可以有略爲不同的平衡常數，於是在該反應中就使各種同位素得以分離。分離的程度可以用分離因數(或稱濃縮因數) α 來表示，就是同一化合物(或相)中兩種同位素的濃度比除以另一化合物(或相)中的濃度比。設 N_l 和 N_h 分別表示較輕與較重同位素在某一化合物中的相對豐度，而 n_l 和 n_h 表示在另一化合物中相應的豐度，則分離因數 $\alpha=(N_l/N_h)/(n_l/n_h)$。分離因數就是化學反應或物理過程中同位素豐度比的變化程度。

從水中把碳酸鈣沈澱出來就是平衡分離過程的一例。氧-18 在沈澱過程中濃縮，濃縮因數約爲 2.5%，濃縮因數隨溫度而變，因此能用來測定沈澱發生時的水溫。這就是氧同位素地溫計的依據。在光合作用之中，碳-12 比碳-13 要濃縮；樹木的纖維素與木質素在光合作用中濃縮因數約爲 2.5%。但這種分離並不是平衡過程而是動力學效應：輕同位素因光合過程進行得較快而濃縮。蒸發、冷凝及熱擴散等物理過程也可以引起顯著的分離。例如，氧的輕同位素氧-16 在海水蒸發過程中濃縮；而重同位素則在沈澱中濃縮，結果使大氣的水蒸氣中，輕同位素的濃度進一步提高。由於在赤道與兩極之間的蒸發與冷凝過程的影響，兩極地帶的水中輕同位素的濃縮因數可以高達 5%。

isotopic spin 物理學名詞。詳同位旋(isospin)條。

isotopic tracer 同位素示踪記

從化學、生物或物理系統的材料中可以探測出來的穩定或放射性原子，用於標記供研究的材料，以觀測它在材料中的運動狀況或確定它的分布。同位素示踪原子的性能必須具有與待研究材料相同的性狀，但又有某些特性，從而可以探測出它在材料中的存在。同位素在20世紀 30 年代最先用作示踪原子。研究化學元素的運動時，可以添加該元素可探測的同位素來追踪，根據適當的儀器探測出來的質量差，可以進行測量。如果同位素示踪物是放射性的，它的放射性可以探測出來。質譜儀能探測小至納克(10^{-9} 克)的穩定同位素。放射性同位素則可以探測到幾個原子，應用範圍涉及科學、工程和醫學的每一領域以及需要確定分布方式或材料輸運率的任何情況。用穩定或放射性示踪物的同位素稀釋，是測定系統體積時廣泛使用的技術。要測量人類血液系統或工業液料箱內的組分，可以放進微量放射性示踪原子，讓它與整個系統均勻混合，然後從系統中取出已知體積的樣品，測量放射性示踪原子的含量，這個含量與原加入量之比，是與整個系統的體積成正比的。

Isparta 伊斯帕爾塔

亦作 ISPARTA，舊稱 HAMID-ABAD 或 HAMIDELI。土耳其西部城市，伊斯帕爾塔省省會。拜占庭統治時期稱巴里斯(Baris)。1203～1204 年被塞爾柱土耳其人占領。1381 年被左右賣與鄂圖曼蘇丹。現存歷史古迹有中世紀堡壘遺迹和幾座清眞寺。以出產玫瑰花、玫瑰油和地毯聞名。安納托利亞鐵路幹線支線經此。伊斯帕爾塔省面積 8,706 平方公里(3,361 平方哩)。有阿克恰伊(Akçay)河和克普呂(Köprü)河流經境內。東部有阿納馬斯(Anamas)山地西部有埃里迪爾(Eğridir)湖。省會以外主要城鎮有亞爾瓦奇(Yalvaç)和埃里迪爾。人口：市 86,475(1980)；省約 366,000(1983)。

isrāʾ 夜行

伊斯蘭教用語，指先知穆罕默德自麥加夜行至耶路撒冷之事。據『可蘭經』第 17 章第一節載，阿拉的僕人穆罕默德在一夜之間從禁寺走到遠寺。據聖傳，他在天神哲布勒伊來陪同下乘天馬(Burāq, 參閱該條)上路，在耶路撒冷遇見易卜拉欣(亞伯拉罕)、穆撒(摩西)和爾撒(耶穌)，然後以伊瑪目身分率領在場全體先知禮拜，確立自己在阿拉衆使者中的領先地位。參閱登宵(miʿrāj)條。

Israel 以色列。希伯來人的祖先。詳雅各(Jacob)條。

Israel 以色列

正式名稱爲以色列國(STATE OF ISRAEL，希伯來語作 MEDINAT YISRAʾEL，阿拉伯語作 DAWLAT ISRĀʾĪL)。位於

地中海東岸的中東國家，面積 20,700 平方公里(7,992 平方哩)；不包含北方原敍利亞之戈蘭高地，及東方約旦河西岸、西南方之加薩走廊(原埃及領地)等被以色列占領、廣達 18,340 平方公里(7,000 平方哩)的土地。這些土地係以色列於 1967 年在戰爭中所奪，領屬有爭議。以色列事實上的首都——耶路撒冷也是如此，原本分屬以色列和約旦。全境位北緯 33°15′與 29°30′(南北長約 400 公里〔250 哩〕)，東經 34°15′與 35°45′(即東西最寬約 120 公里〔75哩〕)之間。北接黎巴嫩，東北和敍利亞爲鄰，東與東南和約旦接壤，西南毗鄰埃及，西瀕地中海。人口約 4,449,000(1987)。

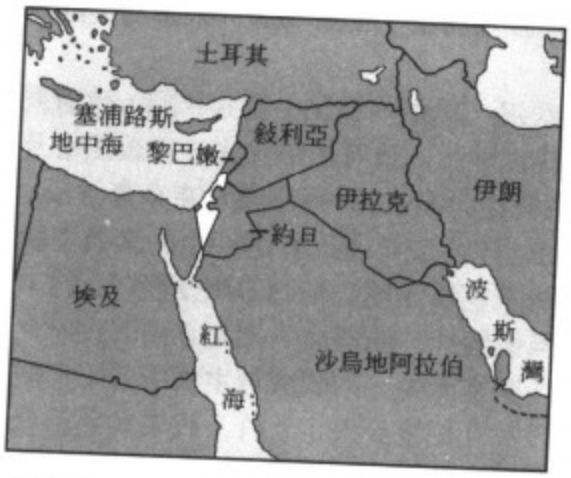

以色列

土地　全境從西向東可分爲 4 個自然地理區：地中海沿岸平原、丘陵區、大裂谷和內蓋夫(Negev)地區。地中海沿岸平原沿西部鄰界延伸，長 185 公里(115 哩)，最寬僅 32 公里(20 哩，在南部)。丘陵地區從北部邊界向南穿過以占約旦(西岸)地區進入中部。大裂谷爲沿該國東部邊界全長延伸到亞喀巴灣的大陸地裂縫的一部分，內有地球表面最低點死海(低於海平面 401 公尺〔1,315 呎〕)。內蓋夫地區最大，幾乎占有以色列的南半部。

主要水系爲約旦河，南流形成內陸流域，其先後注入胡拉(Hula)盆地(近海平面)和淡水湖加利利海(低於海平面 209 公尺〔686 呎〕)，最後流入世界最大的鹹水湖之一——死海。加利利海藉龐雜的汲水站和儲水設備與西部的地下透水層相連，供應全國約半數農地的灌溉。以色列的氣候南北不同。冬季氣溫耶路撒冷約 10℃(50℉)，內蓋夫區南部亞喀巴灣附近的埃拉特(Elat)爲 17℃(63℉)；夏季氣溫在以上兩地分別爲 23℃(74℉)和 34℃(93℉)。北部高原和北部沿海地區年雨量達 400 公釐(16 吋)以上；最北部高原年雨量超過 1,000 公釐(40 吋)。實際上北部的降水集中在 10 月至翌年 4 月之間。全國一半以上地區年雨量不到 200 公釐(8 吋)；內蓋夫不到 100 公釐(4 吋)，死海南面的阿拉伯谷地不到 25 公釐(1 吋)。

可耕地占土地總面積⅕以上，其中近半數因本國廣大的水利系統而得到灌溉，農業多集中在北緯 31°30′以北，年雨量超過 300 公釐(12 吋)。原始常綠森林幾已消

失，但造林工作日見成效。野生動物有野豬、瞪羚等哺乳類和蠑螈、壁虎等爬蟲類。以色列的自然資源不甚豐富，銅的蘊藏量估計約有 21,000,000 公噸，另有少量的石油和天然氣。轉換太陽能的實驗計畫已在發展中。

人民　猶太教徒約占人口總數 83%，穆斯林占 13%，基督徒占 2%，德魯士教派教徒及其他人則占 2%。境內有兩大猶太宗教羣：採用德系猶太教堂禮拜儀式者(來自中歐及東歐的猶太人及其在世界其他地區的後裔)，及採用西班牙系猶太人和東方猶太人的禮拜儀式者(來自地中海地區及中東、遠東的猶太人)。阿拉伯人⅔以上爲穆斯林是最大的少數民族。實際上，所有的穆斯林都遵行遜尼派儀禮。大多數基督徒居住在城鎮，且 80%以上使用阿拉伯語。希臘正教和希臘公教會是最大的基督教團體，但也有較小的羅馬天主教會和東方教會。耶路撒冷有兩個俄羅斯正教的傳道機構，小規模的福音派教會、聖公會及信義宗教會也以阿拉伯語爲主。1957 年後德魯士教派成爲使用阿拉伯語社會的分支，大部分的德魯士信徒均務農且保有傳統生活方式。

切爾克斯人(Circassian)爲遜尼派穆斯林，信徒人數近 2,000 人，居住在加利利，保有自己的語言及傳統，傳統語言是阿拉伯語，但年輕一輩多使用希伯來語。撒馬利亞人(Samaritan)目前僅存 500 人左右，其中半數居住在臺拉維夫附近的霍隆(Holon)。1984 年以色列的人口估計有 4,200,000 人，其中 83%爲猶太人，17%爲非猶太人。猶太人約 57%出生在以色列，約 24%出生在歐洲和美國，19%出生在亞洲或非洲。人口密度每平方公里約 203 人(每平方哩約 526 人)。80 年代初期，猶太人的出生率約 21‰，阿拉伯人則爲 34‰左右；兩者的死亡率分別爲 7‰和 4.3‰；嬰兒死亡率分別爲 12.5‰和 23‰。以色列的人口成長主要來自外來移民，但進一步的成長則將依賴自然增加。

經濟　以色列經濟爲混合型，以服務業和製造業爲基礎，1980 年國民生產毛額達 17,440,000,000 美元，國民平均生產毛額爲 4,640 美元。

可耕地占國土面積約⅕，灌溉多集中在加利利和內蓋夫沙漠地區。農業占國民生產毛額約 5%，雇用的勞動力包括猶太人口的 13%及非猶太人口近 40%。¾以上的耕地係採取集體農場或合作社經營。柑橘類水果是主要的作物，以色列爲世界最大柑橘和柚子生產國之一。其他大量生產作物有番茄、籽棉花、小麥、馬鈴薯、蘋果、甜菜及葡萄等，也種植早熟蔬菜供應歐洲市場。放牧地占土地面積⅖，畜養 270,000 隻綿羊及相等數目的牛隻，以色列是世界最大火雞生產國之一。來自加利利海和魚塘的淡水魚與來自大西洋的海魚的產量幾乎相等，年捕獲量超過 25,000 噸，種類以鯉魚和鱈魚爲主。以色列的礦產資源不多，但爲世界最大的鉀鹼生產國

之一，其他礦產包括開採自死海的磷酸鹽、溴化物、鎂化物及石灰、鹽、玻璃沙、石膏、黏土等。

製造業種類繁多，以原料和半成品的加工爲主。主要產品有電子產品、武器、水泥、鉀肥、化肥、硫酸、棉紡織品和服裝、水果和果汁罐頭、麵粉、加工鑽石、橡膠輪胎、汽車、飛機、精密儀器、塑料和家用器具等。1981 年的發電量 12,528,000 瓩/小時，主要來自熱電廠。建築業(包括公用事業)占國民生產毛額約 2%，雇用 7%的勞動力。80 年代初期興建完成的項目包括供應水泥工業所需的湯洛(Tamra)採石廠和哈圖(Hav Tur)磨石廠、米修羅頓(Mishor Rotem)化肥廠、阿拉德(ʿArad)的磷酸和硫酸廠，其他建築計畫包括占領區以色列聚落住宅的興建和西奈半島(1982 年歸還埃及)道路的工程等。從地中海通往死海的運河也在此時興建以引進海水及利用水力發電，但該運河卻引起政治上和環境方面的爭議；死海附近的太陽能設備亦在發展中。礦業項目包括阿什杜德(Ashdod)港的卸煤終站、哈代拉(Hadera)的燃煤火力電廠以及提姆納(Timnaʿ)銅礦的恢復開採等。

觀光是外匯的重要來源之一，每年入境的觀光客超過 1,000,000 人，觀光收入通常超過以色列人民國外旅遊的花費。政府擁有採礦和鑽探的事業、部分工廠以及國家鐵路系統，並支援工業的發展，以高關稅保護現有產業。巨額援助來自歐洲和美洲的猶太人社區。除了軍援和貸款，美國也提供發展資金給以色列，20 世紀 70 年代石油價格暴漲、加上政府龐大的支出以及投資援助的減少，造成 1980 年通貨膨脹率持續上升高達 137%；1981 年的經濟緊縮政策使通貨膨脹率稍微降低，然該年的貿易赤字仍達 2,500,000,000 美元。

以色列有 1,600,000 名以上的勞工，占全國人口約 ⅔，1981 年失業率僅 5%而且缺乏技術勞工。工人總聯合會是主要的勞工組織，也是所有工會都參與的自願性組織；集體農場和合作社的所有員工以及專業人員都可成爲總聯合會會員。總聯合會代表工人進行聯結零售價格指數的工資談判，並且主持雇工福利、退休撫恤等計畫以及一些社會服務工作。它擁有的工業約占全國總數 15%，包括服裝、鞋子、塑膠和橡膠等工業，它也出席勞工管理委員會和國家生產學會，支助提高生產力和增進效率的鼓勵工作獎金計畫以及其他經濟發展計畫。

爲了對付財政的困難，政府在 20 世紀 70 年代期間一再將以鎊(I£)貶值。1980 年採用新的貨幣單位謝克爾(*shekel*, 等於 10 以鎊)，1 謝克爾等於 100 新阿哥洛(*agorot*)。80 年代初期謝克爾亦被貶值。預算收入主要來自所得稅和增值稅，發展預算則主要來自國內外的貸款和捐贈。支出大多分配在國防、發展、教育、保健、勞工及社會福利等項目。主要的金融機構爲以色列中央銀行。

以色列有約 800 公里(500 哩)長的標準軌鐵路，11,200 公里(7,000 哩)以上的公路網。臨地中海的阿什杜德和海法及瀕紅海的埃拉特均爲主要的港口。以色列有 100 艘左右百噸以上的商船，在盧德(臺拉維夫-雅法)設有國際機場，另有 5 處國內機場。以色列航空公司提供國際航線的服務，亞卡以色列航空則經營國內航線。有管線輸送原油、精煉油品及天然氣。

1980 年的出口總值(不包括占領區)達 5,265,100,000 美元，主要包括切鑽或鑲鑽、水果蔬菜、紡織品和服裝，產品主要銷往美國、西德和英國。1980 年的進口總值爲 7,910,300,000 美元，以原油、未加工鑽石、機器和備件及運輸設備爲主，主要的進口來源爲美國、西德、瑞士及英國。

行政及社會狀況 以色列爲民主制共和國，政府爲議會制。該國無成文憲法，政府依照立法、行政法令及議會慣例運作。最高權力機構爲一院制議會克奈賽(Knesset)，有 120 名每 4 年由成年選民普選產生的議員；議會負責所有的立法並選舉任期 5 年的總統(國家元首)。總統的職能主要爲禮儀性，他任命一總理來領導政府。總理通常由議會多數黨產生，內閣成員主要由若干形成議會多數聯合的政黨互相協商決定。許多政黨角逐議會席位，但主要政黨爲以色列工黨和利庫德黨(統一黨)。司法體系以最高法院爲首，其成員由總統任命。以色列的國防武力通常有 170,000 名兵力，但能在 24 小時內動員 400,000 名兵力。

以色列有先進的社會福利制度，提供養老金、工業傷害和妊娠給付以及家庭津貼，另外也提供一般援助、救濟金和失業給付等福利。工人總聯合會的健康保險基金庫伯霍林(Kupot Holim)惠及全國 90%以上的勞工，提供疾病給付和醫療保險。以色列的衛生狀況一般很好；20 世紀 80 年代初期該國嬰兒死亡率爲 16‰，平均壽命爲 73 歲。

5～15 歲的兒童接受義務教育，免費入學。小學教育 6 年，中學教育分初中部和高中部，各爲 3 年的教育。有 3 種學校：國立學校、宗教性國立學校及厄格德(Agudat)以色列宗教學校。人民識字率約 88%，其中 90%的猶太人和 65%的阿拉伯人均能識字。以色列新聞媒介在批評政策方面享有較大的自由，並且能表達不同的政治觀點。但由於國家緊急狀態的一再出現，軍方檢查員得以審查一切有關國家安全的報業及廣播素材。

文化生活 從世界各地來的猶太人既帶來猶太人自己的文化遺產，也帶來幾個世紀所吸收的不同外來文化傳統。以色列的民族舞蹈和通俗歌曲融合外國和傳統的色彩。如民歌、樂器及其他通俗文化表現等不同民族傳統，主要在西班牙系猶太人社區和鄉間的阿拉伯人聚落中被保存下來。繪畫和雕刻仍深受歐洲各派的影響，但本地畫派亦逐漸崛起。在文學和戲劇方面，早期集中在海外猶太人的主題，現已逐漸被國家民族的主題所取

代。以色列最著名的作家應爲阿格農(Shmuel Yosef Agnon, 1888～1970)，他是1966年諾貝爾文學獎的得主。

歷史 以色列(巴勒斯坦)有人居住的歷史至少已有100,000年。由證據顯示，公元前10000年左右已有馴化的動植物。古以色列人(希伯來人)占領巴勒斯坦可能在公元前13世紀末完成，他們稱該地區爲迦南。古巴勒斯坦人最顯著的成就爲將公元前第2千年迦南人所創的、後於公元前1000年左右被腓尼基人和古以色列人採用的線形文字加以發展。約公元前1550～前1200年巴勒斯坦地區爲埃及人所控制。海上民族的出現削弱了埃及對其亞洲各屬國的掌握，從海上來的非利士人(Philistine)在巴勒斯坦成爲一重要的勢力。以色列人在大衛王和所羅門王的領導下擴張領地，征服非利士人。公元前10世紀中葉所羅門王統治時期爲以色列的黃金時代，此時繁榮昌盛，耶路撒冷第一聖殿亦建成，但所羅門王的死使王國南北分裂爲猶大和以色列兩部分。公元前721年以色列被亞述征服和摧毀，但直到公元前625年爲止猶大爲亞述的附庸。公元前587年巴比倫人摧毀猶大並把許多猶大居民流放至巴比倫地區。

居魯士二世(約公元前550～529在位)所領導的波斯人准許猶太人回到耶路撒冷重建聖殿(第二聖殿)。巴勒斯坦經過亞歷山大大帝入侵之後，先後落入托勒密王朝和塞琉西王朝之手。由於塞琉西竭力推行希臘化和安條克四世(公元前175～前164在位)對聖殿的褻瀆，猶太人在馬加比(Judas Maccabeus)領導下進行反抗而導致公元前141年哈斯莫尼安領導以色列完成獨立。但因統治家族的內爭而導致內戰發生並招致羅馬人於公元前65年入侵。耶穌在耶路撒冷傳道並於公元30年在該地受審且被釘在十字架上。羅馬人統治時，猶太人曾兩次反抗，皆被敉平。135年最後一次反抗後，巴勒斯坦的猶太人口銳減爲極小的數目，而以色列不再爲一個政治實體。拜占庭人統治時期，資助基督教堂的興建而爲巴勒斯坦帶來一些繁榮景象。公元7世紀巴勒斯坦被穆斯林占領，他們於691年在耶路撒冷興建岩頂圓頂寺，因此耶路撒冷成爲三大宗教的聖城。1110～1291年巴勒斯坦在穆斯林和十字軍交替統治下，至1517年被鄂圖曼人占領。拿破崙的短暫入侵使巴勒斯坦重回埃及人的統治，埃及領袖穆罕默德·阿里開放西方勢力進入巴勒斯坦。1840年巴勒斯坦重回鄂圖曼人之手。

1882年建立第一個猶太復國者居民點。1917年「巴爾福宣言」聲明英國支持猶太人在巴勒斯坦建立家園；1918年英國占領巴勒斯坦。30年代及40年代初期因希特勒迫害猶太人，巴勒斯坦的猶太移民增加且與阿拉伯人關係惡化。猶太人和阿拉伯人分區治理的方案提出後被拒絕。第二次世界大戰後美國援助猶太人復國，1947年聯合國投票通過巴勒斯坦地區的分割。1948年5月14日以色列國宣布建立。以色列也與埃及、外約旦(今之約旦)、敍利亞、黎巴嫩及伊拉克等國家發生戰爭，以色列勝利，但1967和1973年戰爭復起，使得中東持續動盪不安。1979年以色列終於與埃及達成和平協議，但巴勒斯坦人建國的問題及1967年戰爭後猶太人在占領區內的屯墾，皆有礙於和阿拉伯國家建立關係。1982年以色列入侵黎巴嫩，驅逐巴勒斯坦解放組織的游擊隊。

Israel, Kingdom of 以色列王國

『舊約聖經』記載的兩個國家，一爲自公元前1020年前後至前922年前後由掃羅、大衛、所羅門三代國王治理的統一的以色列王國；另一爲公元前922年耶羅波安一世(Jeroboam Ⅰ)發動叛亂另立的北朝以色列王國，該國轄除猶大支派與便雅憫支派一部以外的北部十支派。其後，由大衛家族統治的南朝王國稱猶大王國。公元前8世紀，以色列王國受新亞述帝國攻略，首府撒馬利亞於公元前722/721年陷落，國亡。

Israel Labour Party 以色列工黨

希伯來語作 MIFLEGET HA-'AVODA HA-YISRA'ELIT。以色列政黨，1968年1月由三個社會主義-勞工政黨合併而成。這一勞工聯盟的主要成員是以色列工人黨，也是巴勒斯坦-以色列歷史最長的黨，它是1930年由兩個勞工政黨(工人聯合和青年工人)聯合組成的。在30年代，以色列工人黨很快成爲巴勒斯坦的猶太人社會中有影響力的黨。以色列獨立(1948)後，它控制政府達29年之久(1968年後作爲以色列工黨的一部分執政)。以色列工黨的第二個成員是工人聯合黨，1944年成立，由一批反對據稱改革傾向而退出以色列工人黨的人士組成。1965年，工人聯合黨又同以色列工人黨一起參加勞工陣線，三年後，參加成立以色列工黨。以色列工黨的第三個成員是以色列勞工黨，1965年成立。1968年以色列勞工黨大多數黨員加入新成立的以色列工黨。本-古里安(David Ben-Gurion)及其少數追隨者沒有參加，他們另組新的小黨——國家黨。自成立時起，以色列工黨通常同統一工人黨(Mapam, 參閱該條)組成「勞工陣線」。勞工陣線還包括兩個阿拉伯政黨，即進步和發展黨及阿拉伯貝都因人黨。

Israel Museum 以色列博物館

希伯來語作 MUSE'ON YISRA'EL。在耶路撒冷。博物館於1965年開放，由幾個獨立部分組成：比札勒(Bezalel)民族藝術館、布朗夫曼(Bronfman)聖經與考古博物館、聖經神龕、比利·羅斯藝術與雕塑花園。聖經神龕中的一座建築中藏有死海古卷，其塔形圓屋頂使人想起了1947年發現的藏有該卷軸的古罐形狀。考古博物館實際上是15個亭子連接在一起，陳列著以色列的考

古發掘文物；其中一個亭子是按照夏瑣(Ḥaẓor)城門重建的，另一個亭子中陳列有巴勒斯坦的陶瓷器。比札勒館專門陳列各種宗教和人種誌實物，例如修殿節燈和服裝之類。還有來自威尼斯附近維托里奧威尼托(Vittorio Veneto)的一座 18 世紀的猶太教堂。陳列在比利・羅斯花園的，是現代雕塑和抽象藝術品。

Israeli, Isaac ben Solomon *以色利*(832/855～932/955)

阿拉伯語作 ABŪ YAʿQŪB ISḤAQ IBN SULAYMĀN AL-ISRĀʾĪLĪ，亦稱 ISAAC ISRAELI 或 ISAAC THE ELDER。埃及出生的猶太人醫學家、哲學家，他的科學著作在中世紀廣爲流傳，一般認爲他是中世紀猶太教新柏拉圖主義的創始人。以色利用阿拉伯文撰寫八部醫學著作。1087 年迦太基修士康斯坦丁將這幾部書譯成拉丁文，聲稱是他本人所著，直到 1515 年這些書在里昂再版時才確認眞正作者爲以色利，但是編訂者又誤將他人著作收進。以色利的著作論及熱症、小便、藥學、眼科學、各種失調與療法以及元素。他還有論理學和心理學論著，對感覺問題有深入分析。

Israeli law *以色列法*

指現代以色列的法律慣例和法律制度。在古代，當以色列人居住在他們故土的時候，他們創造了自己的法律：摩西五經與猶太法典(參閱密西拿〔Mishna〕、托拉〔Torah〕各條)。接著以色列人與他們故土分隔了 1,800 年。法律與創造法律的人一起離去，他們的故土因征服者的不斷更迭而隨之變換著不同的法律。猶太人不論到那裏，都帶著他們自己的法律，而且繼續加以發展；凡是在他們能享有某種自治權的地方，都執行這個法律。當猶太人終於在 20 世紀返回他們古代祖居的故土時，他們帶回了兩分法律遺產：一分是歷史上的猶太法，另一分是他們過去居住過的國家的法律。1948 年以色列宣告獨立時，若干土耳其法規和許多英國淵源的法律被繼續使用，不過英語已不再是占統治地位的法定語言，希伯來語立即取代了英語。從那時起，以色列獨立國的民主政府不顧少數阿拉伯人的利益，完全按照猶太人的觀念、思想方式和要求來制定法律。

以色列的法院完全由職業法官組成，沒有陪審團。世俗法院分爲三級：1. 治安法院，它審理某些民事案件和可判處三年以下有期徒刑的犯罪案件；2. 地方法院，分別設在四個主要城市，它對民事與刑事案件有普遍的管轄權；3. 耶路撒冷最高法院，它審理不服下級法院判決的上訴案件，並可作爲一審終審的法院行使高等法院的審判權。教會法院繼續有權審理涉及個人身分的問題，不過對猶太法院的管轄範圍作了某些不大的改變。

在行政法方面，凡是與現代福利國家立法有關的問題都立了法，如教育、義務兵役(男性與女性)和國家保險。對國家經濟特別重要的有 1959 年通過的水法和鼓勵投資法。有關集體交涉、勞工介紹所、工資保護、安全管理、解雇費等法律則構成了勞動法典的核心。在刑法、侵權行爲和證據等方面的發展只限於對 1948 年前的法律作零星的修改。其中重要的是對謀殺罪廢除死刑和引進監禁緩期執行，以及在審判性犯罪中採取未成年人證言的新方法和國家的侵權責任。1965 年，將刑事訴訟的規則作了合併，還有一些變動如廢除了預審等；同時主要參照英國民事訴訟程序，重新草擬和修改了以色列民事訴訟規則。

在私法方面，以色列的立法中有婦女平等權利法；有關行爲能力和監護、收養和親屬之間的贍養責任法；公寓房屋租賃法；標準契約法；綜合繼承法；關於代理、保證、抵押和委託的法律；新的破壞名譽法和新的專利法。

猶太法本身在猶太法院管轄個人身分案件的範圍內繼續適用，同時在民事法院就審理涉及猶太人的這些問題時也同樣適用。但在法律的其他領域，並未將猶太法作爲本國法來適用。但是國會以及作出創造性判決的法院都把猶太法作爲制定新的法律規則的重要淵源。與此同時，也參考其他各國的現代法，用以進行比較，而外國法院(未必都是英國法院)的判決常被當作具有說服力的判例加以引用。

Israelite *以色列人*

泛指猶太人，即始祖雅各的後裔。雅各曾在雅博渡口徹夜與天使搏鬥，其後改名爲以色列(見『創世記』第 32 章第 28 節)。在早期猶太歷史中，以色列人指以色列的 12 個支派。公元前 930 年巴勒斯坦出現兩個分立的猶太人王國，北方 10 個支派組織以色列王國，其國人稱以色列人，南方兩支派之國稱猶大王國。公元前 721 年北方王國滅於亞述，其民逐漸爲其他民族所同化。此後，以色列人即指仍保持民族特徵的猶太人，即猶大王國的後裔。現代以色列人一詞指以色列國的公民，不再有宗教和種族含義。

Israëls, Jozef *伊斯拉埃爾斯*(1824. 1. 27～1911. 8. 12)

荷蘭油畫家和銅版畫家，人稱「荷蘭的米勒」，他是描寫農民風俗的海牙畫派(1870～1890 年盛行於荷蘭)的領導人。1845～1847 年曾在巴黎學院派畫家韋爾內(Horace Vernet)和戴拉勞西(Paul Delaroche)的指導下作畫。最初從事浪漫主義肖像畫和傳統的歷史畫創作，成績不大。1855 年遷居到桑德烏爾特(Zandvoort)漁村，轉而用寫實的手法描繪荷蘭農民和漁民，如『待捕鯡魚船』(1875)。1871 年移居海牙，常在附近的斯海弗寧恩

(Scheveningen)作畫。除油畫外，也畫水彩畫，還是第一流的銅版畫家。後期的創作運用各種藝術手法，表現生活的悲劇場面，一般用大面積的明暗來突出主要部分，同時對細節也不忽視。其風格深受林布蘭特後期作品的影響。伊斯拉埃爾斯和林布蘭特一樣，也常描繪荷蘭城市猶太人區所居住的窮苦猶太人(如『上帝的選民』，1889)。其子以撒·伊斯拉埃爾斯(1865～1934)也是畫家，採用印象派的技法和題材，對其後期創作產生一些影響。

Isrāfīl　伊斯拉非來

伊斯蘭教用語，大天使之名。此天使負責屆時在耶路撒冷的聖岩上吹號角，宣布復活日到來，平時他總是把號角放在唇邊，準備在阿拉發令時隨時吹響。他碩然多毛，全身是口與舌，軀體從第七重天伸到阿拉座前。他以一翼自衛，翼將自己與阿拉隔開，另兩翼向東西兩方張開。據傳，穆罕默德曾從伊斯拉非來學習如何擔任先知，三年後才蒙阿拉啓示『可蘭經』。

Issa　伊薩人

索馬利人(Somali, 參閱該條)的一支，住在非洲東海岸的吉布地共和國(原法屬阿法爾和伊薩地區)。

Issa　一茶(1763. 6. 15～1828. 1. 5)

原名小林一茶(KOBAYASHI ISSA)，通稱小林彌太郎(KOBAYASHI YATARŌ)。日本俳句詩人。其作品語言樸素，淺顯易懂，捕捉了普通人精神上的寂寥。他一生坎坷，寫了一些感傷和樸素的詩，使日本人民倍覺親切。他於1793年取筆名一茶，遍遊日本西南部，隨後出版第一部詩集『旅途拾遺』(1795)。由於他目光敏銳，抱著批判的態度，語調中充滿同情；在俳句中用樸訥的語言來描寫平凡的題材，卻賦予這些作品以抒情性。其他重要作品有『病日記』(1803)和『我之春』(1819)。

Issachar　以薩迦支派

今日猶太人的祖先、『聖經』時代的以色列人12支派之一。摩西死後，約書亞率領以色列人進入上帝應許給以色列人的迦南，爲12支派劃分領地，以薩迦之地在約旦河以西和加利利海南端的東南。公元前922年國王所羅門死，以薩迦是組成以色列王國的北方10支派之一。公元前721年這個以色列國亡於亞述，這10個支派除一部分散往他處外，全部喪失特徵而消失。

Issafenien Stage　伊薩芬階

北非下寒武統最上部的年代地層劃分單元。在蘇塞階(Soussien)之上。該階岩層以海相灰岩和蒸發岩沈積物爲多；動物羣也和下寒武統一樣，以三葉蟲爲主。

Isserles, Moses ben Israel　以瑟利斯(1525？～1572. 5. 1)

亦稱REMA。波蘭猶太教拉比，法典編纂家。在他以前，猶太教律法彙編大多屬西班牙系猶太教，抹殺大批東歐猶太人習俗。1565年西班牙系法典編纂家卡洛(Joseph Karo)所著律法彙編『布就之席』(*Shulḥan ʿarukh*)，以瑟利斯有鑑於此書失之偏重不公，乃爲之評注，題爲『檯布』(*Mappa*)，廣泛引用德系猶太教傳統，從而使卡洛的著作爲全體猶太人所接受。

Issus, Battle of　伊蘇斯戰役(333 BC)

亞歷山大大帝侵入亞洲時早期的戰役，結果他打敗了國王大流士三世所率的波斯軍隊。這是亞歷山大征服阿契美尼德帝國的多次決定性勝利之一。伊蘇斯是現土耳其境內伊斯肯德倫(İskenderun)灣沿海的一片平原。馬其頓部隊以步兵方陣爲中軍，騎兵爲兩翼，進逼駐在皮納魯斯河(Pinarus River, 現帕亞茲〔Payaz〕河或達利〔Deli〕河)對岸的大流士軍隊。亞歷山大率先渡河衝鋒，先擊潰波斯左翼，再撲向波斯軍中希臘雇傭兵。大流士軍措手不及，大流士脫逃，家屬被擒。亞歷山大的傳記作家阿利安(Arrian, 2世紀)稱馬其頓僅損失450人，亞歷山大本人受傷。

Issy-les-Moulineaux　伊西萊穆利諾

法國巴黎大區上塞納省城鎮，巴黎的郊區。東北以巴黎市區爲界。工業有航空、冶金、化工、電器和捲煙等部門。1907年建飛機場，現用於巴黎和布魯塞爾之間的直升飛機起降場。人口45,702(1982)。

Issyk-Kul　伊塞克湖州

蘇聯吉爾吉斯(Kirgiz)蘇維埃社會主義共和國東北部一州。面積43,500平方公里(16,800平方哩)。西北部的伊塞克湖，海拔1,609公尺(5,278呎)，四周爲羣山環抱；高峯分布於東南與中國交界處的天山山脈。伊塞克湖附近氣候溫和；但東南山谷，即令夏季亦很涼爽。廣闊草原，放牧細毛羊羣和純種馬羣；伊塞克湖盆地東部種植穀物和馬鈴薯。該州也是蘇聯罌粟的主要產地。工業分布在普爾熱瓦爾斯克(Przhevalsk)和西部的雷巴奇(Rybachye)。大多數居民沿湖而居。湖區亦爲夏季避暑勝地，湖的北岸喬爾蓬阿塔(Cholpon-Ata)鎮尤爲宜人。居民中約⅗爲吉爾吉斯人，⅓左右爲俄羅斯人。人口約385,000(1986)。

Issyk-Kul, Lake　伊塞克湖

俄語作OZERO ISSYK-KUL。蘇聯吉爾吉斯加盟共和國的湖泊。位於天山山系北部。湖面海拔1,609公尺

(5,278 呎)，長 182 公里(113 哩)，最寬處 60 公里(38 哩)，面積 6,236 平方公里(2,408 平方哩)，爲世界最大的山地湖泊之一，以其景色壯麗和具有獨特的科研價值而著稱。湖水深達 702 公尺(2,303 呎)，容積 1,738 立方公里(416 立方哩)，冬季不封凍，故有「熱湖」之稱。湖泊所在的伊塞克盆地，長 240 公里(150 哩)，寬 72 公里(45 哩)，面積 22,000～23,000 平方公里(8,500～9,000 平方哩)。四周山嶺環抱，北爲昆格山脈(Kungey-Alatau Range, 最高峯 4,774 公尺〔15,653 呎〕)，南爲泰爾斯凱山脈(Terskey-Alatau Range, 最高峯 5,219 公尺〔17,113 呎〕)。山坡陡峻，奇峯挺拔，山體主要由花崗岩、閃長岩和頁岩組成。泰爾斯凱山麓有煤層和石灰石。氣候溫和乾燥。沿湖地區的 7 月平均氣溫爲 16 或 17℃(61 或 63℉)；1 月平均氣溫，西部爲－2 或 －3℃(28 或 27℉)，東部爲－4～－7℃(25～19℉)。年降雨量自西向東遞增，夏季在西部僅有 100 公釐(4 吋)，在東部可達 500 公釐(20 吋)。在歷史上，湖面水位幾經變化。沿岸伸展的階地表明過去湖面曾有較高水位，但水深 7 公尺(23 呎)處發現的建築廢墟則表明中世紀時期的湖面比現在低。在 20 世紀，湖面即下降 3 公尺多。湖水清澈，能見度深達 20 公尺(65 呎)。表層湖水溫度，7 月爲 20～23℃(68～73℉)，1 月爲 2～3℃(36～37℉)，只有淺湖灣處才在冬季結冰。湖水含鹽量爲 5.8‰，不宜灌溉和飲用。湖中有魚類 20 多種(鯉、無鱗奧斯曼魚等)；西岸和東岸爲潛鴨、野鴨、禿頭鷸和鳥等水禽越冬棲息的場所。1948 年在湖岸建立野生動物保護區。沿岸建有療養院和度假營地。

İstanbul　伊斯坦堡

土耳其西部省分。面積 5,773 平方公里(2,229 平方哩)，爲黑海和馬爾馬拉海之間的一條寬闊地帶。博斯普魯斯海峽將其分爲兩部。人口一半以上居住在省會伊斯坦堡(Istanbul, 參閱該條；原稱君士坦丁堡)，僅有約 10%的勞動力從事農業，產小麥、向日葵和葡萄。地勢低窪，河流大都南流。北部地勢略高，有森林覆蓋，生產褐煤。海峽西面爲全省最著名的貝爾格勒森林。現仍可看到古羅馬和土耳其時代向君士坦丁堡供水的巨大導管。人口約 5,269,200(1983)。

Istanbul　伊斯坦堡

土耳其語作 ISTANBUL，土耳其最大的城市和海港(古時稱拜占庭〔BYZANTIUM〕；在改稱伊斯坦堡之前，通稱君士坦丁堡〔CONSTANTINOPLE〕)，曾爲拜占庭帝國和鄂圖曼帝國的都城，土耳其共和國的首都(1923 以前)。地處歐洲和亞洲之間的三角形半島之上。環半島的水域在長期傳統上被稱作「三海」(包括金角灣〔Golden Horn〕、博斯普魯斯海和馬爾馬拉海)。從公元前 8 世紀末葉起，爲希臘人的居留地。古名拜占庭，源自色雷斯部族領袖拜薩斯(Byzas)之名，據傳他在公元前 657 年左右攻占該半島並建立該城。公元前 196 年，羅馬皇帝塞維魯(Septimus Severus)摧毀並重建該城，稱之爲奧古斯塔・安東尼娜(Augusta Antonina)。330 年，羅馬皇帝君士坦丁在此定都，稱之爲新羅馬，後改稱君士坦丁堡；迄至 13 世紀時，阿拉伯人誤以拜占庭語「伊斯廷普林」(Istinpolin, 意爲「在城裏」)爲城名，數百年後遂演變成爲伊斯坦堡。該城原爲基督教徒的中心，381 年成爲牧首的駐地，其地位僅次於羅馬的主教；6 世紀時臻於極盛。1204 年曾被十字軍攻陷，1453 年又被鄂圖曼帝國占領，拜占庭帝國遂亡。1457 年，鄂圖曼帝國從阿德里安堡(Adrianople, 即埃迪爾內〔Edirne〕)遷都於此。蘇萊曼(Süleyman)統治時期(1520～1566)爲該城建築史上最輝煌的時期。19 世紀 30 年代起，歐洲人大量湧入，城市迅速西方化。1838 年修建第一座橫跨金角灣的大橋。19 世紀 70 年代開始修建從歐洲通往該城的鐵路。土耳其的首都於 1923 年遷往安卡拉之後，該城於 1926 年改稱伊斯坦堡。

現在的城市範圍包括博斯普魯斯海峽和馬爾馬拉海的兩岸地區，面積 254 平方公里(98 平方哩；舊城面積 23 平方公里)。古城四周有城牆，總長 7.2 公里，城牆上有內外牆壘，牆外有護城河。原有 92 座城牆塔樓，其中有 56 座保存至今。水上城牆建於 439 年，環半島頂端與陸上部分連接，大部分牆體至今猶存。當地在拜占庭時期的建築遺迹有：被焚毀的圓柱、雙層水道(366)、「金門」凱旋門、君士坦丁宮(1300？)、加拉塔(Galata)區的巨塔和 25 座教堂(許多被用作清眞寺)。哈吉亞・索菲亞(Hagia Sophia)大教堂是世界最偉大的建築之一，許多的美術史家認爲該教堂的圓頂是世界上最美的一個。鄂圖曼帝國時期建築中最突出的是 15～16 世紀由一批署名爲「西南」的建築師們建造的清眞寺，其中的蘇萊曼清眞寺(1550～1557)是另一座世界最偉大的建築。當地最聞名的清眞寺是布魯清眞寺(Blue Mosque)。後期的伊斯蘭教建築風格受歐洲影響，具有巴洛克和新古典式的建築風格。市內有噴池 400 多處，以蘇丹艾哈邁德(Ahmed)三世於 1728 年建造的一處爲最壯觀。其他的重要建築有：托普卡珀宮(Topkapı Palace, 1462；長期爲蘇丹住地)、貝勒貝宮(Beylerbey Palace, 1865)、多爾馬巴切宮(Dolmabahçe Palace, 1853)、格雷特廣場(Great Bazaar)等。當地設有 70 多所醫院。最早的伊斯坦堡大學建於 425 年，1453 年又建立土耳其大學(現開設文學、自然科學、法律等系)，其他教育機構有理工大學、美術學院和專業技術學校等。

伊斯坦堡是土耳其最大的港口和工業中心。主要製造業項目有紡織、磨粉、煙草加工、水泥、玻璃等。旅遊經濟日漸重要。該城是從巴黎來的國際鐵路的終點，

又是去巴格達的鐵路的起點。城西 27 公里(17 哩)處有耶錫爾科伊(Yeşilköy)機場。1974 年又在金角灣建成另一座連接歐亞的吊橋。文化設施和機構有伊斯坦堡文化中心、30 餘個研究機構、衆多的圖書館和博物館以及廣播、電視臺等。出版 22 種日報。人口：市約 2,853,539(1980)；都會區約 3,059,841(1979)。

İstanbul Bogazi 將土耳其亞洲部分和歐洲部分隔開的海峽。詳博斯普魯斯海峽(Bosporus)條。

İstanköy 希臘佐澤卡尼索斯羣島中的第三大島。詳科斯(Cos)條。

Isthmian Games 地峽運動會

古希臘爲紀念海神波塞冬(Poseidon)而舉行的體育和音樂比賽會。每屆奧運會後的第二年和第四年春天在科林斯地峽的海神殿舉行。希臘人均可參加。此種比賽在雅典人中尤爲流行。

isthmus 地峽

連接由海分開的兩塊大陸的狹窄條帶。兩個最重要的地峽是連接北美洲和南美洲的巴拿馬地峽，連接亞洲和非洲的蘇伊士地峽。地峽對植物地理和動物地理很重要，它爲兩大陸的陸上動植物的遷移提供了通道。

istiḥsān 唯善

穆斯林教義學用語。指運用自己的判斷對不能引用經訓明文解決的教義問題作出盡可能好的裁斷。隨著伊斯蘭教傳播到新的地區，而遇到新的環境，這種方法日益流行。教義學權威大都認爲，只有在類比和公議等公認原則都不能滿意地解決問題時，才可運用唯善的方法。

istiṣlāḥ 公益

伊斯蘭教法用語。指對無法在經訓明文中找到答案的疑難問題作出判決所根據的一種原則。在這種情況下，法官首先判斷何者對整個社會最有利，其次考慮何者對地方社團有利，最後研究何者對個人有利。穆斯林教義學各派大都承認公益的實用性和合法性。

Istiwāīyah al-Gharbīyah, al- 西赤道省

英語作 WESTERN EQUATORIA。蘇丹南部區一省。南接薩伊，西鄰中非共和國，面積 78,732 平方公里(30,399 平方哩)。1975 年從原赤道省劃出建立。西半部爲馬拉(Marra)山和阿布加塔(Abū Gatta)山。境內瓦烏(Wāw)、努馬廷納(Numatinna)、蘇埃(Sue)和伊巴(Ibba)等河川均向北流。河谷森林茂密。經濟以農業爲主，種植穀物、小麥、玉蜀黍、大麻、黃麻、咖啡、煙葉及塊根類作物。林產品有樹膠、木柴、木炭、農用工具、繩索纖維和製革材料。工業有皮革、木材和木器，麵粉和食品加工等。省會延比奧(Yambio)有公路與馬里迪(Maridi)和坦布拉(Tambura)連接。人口中占主要地位的是尼羅-含米特人(Nilo-Hamitic)，包括穆爾萊(Murle)、迪丁加(Didinga)、博亞(Boya)、托波薩(Toposa)和拉圖卡(Latuka)等部落。目的在於重新安排阿贊德人(Azande)定居的贊德計畫，總部設在恩佐拉(Nzura)。人口約 268,000(1976)。

Istiwāīyah ash-Sharqīyah, aī 東赤道省

英語作 EASTERN EQUATORIA。蘇丹南部區一省。南與薩伊、烏干達和肯亞接壤，東鄰衣索比亞，西與西赤道省毗連，北部爲湖泊省(al-Buḥayrah)及朱恩卡里(Junqualī)省。面積 119,237 平方公里(46,038 平方哩)。原爲赤道省一部分，1975 年分出建省。境內有伊馬通(Imatong)山脈和棟加托那(Dongotona)山脈。伊馬通山脈的基涅提(Kinyeti)山海拔 3,187 公尺(10,456 呎)，爲全國最高峯。兩山雨林密布，山澗流水潺緩，匯成北部廣闊的沼澤地。山地尼羅河經本身向北流去。經濟以農業爲主，產高粱、芝麻、蓖麻、油籽、穀物、豆類、煙草和塊根作物。林產品有樹脂、木柴、木炭、鐵軌枕木、電線桿、製繩纖維和製革材料。有小船和農具製造業。省會朱巴(Jūbā)有公路與其他城鎮相連接。居民大多爲尼羅-含米特人，包括穆爾萊、迪丁加、博亞、托波薩和拉圖卡等種族。人口約 542,000(1976)。

istoriato style 伊斯托里亞多風格

一種陶器的裝飾風格，約於 1500 年起源於義大利法恩札(Faenza)，並流行於整個 16 世紀。這種裝飾風格經常應用在馬約利卡(maiolica)陶器上，其繪畫的嚴肅性可與義大利文藝復興時期的架上畫相比。繪畫的主題主要是『聖經』故事、歷史事迹和神話故事等，均以寫實主義(包括用透視畫法)手法表現，與任何先前的陶瓷裝飾頗爲不同。有些作品是當代藝術家拉斐爾和杜勒(Albrecht Dürer)的臨摹品，另有一些則是他們作品的自由改作。伊斯托里亞多風格廣泛地被義大利之外的陶瓷製作中心特別是法國的陶瓷製作中心所模仿。

Istria 伊斯特拉半島

塞爾維亞-克羅地亞語作 ISTRA。南斯拉夫的三角形半島，伸入亞得里亞海北部，西臨威尼斯灣。面積 3,160 平方公里(1,220 平方哩)。行政上分屬於斯洛文尼亞(Slovenia, 北)和克羅地亞(南)。半島爲一石灰岩高原，北部由於喀斯特地貌而缺水，但有茂密森林，森林遭濫伐之處正在重新造林。無水地區多灌木植被，地中海

氣候夏季乾熱，冬季暖濕。人口約⅔爲克羅地亞人，多從事農業。葡萄栽培業已有發展，其他經濟有漁業、養牛業及林業。當地用鹽取自皮蘭(Piran)和波爾托羅日(Portorož)的海水，拉沙(Raša)爲優質無煙煤、鋁礬土、建築用石及石英的重要開採地。主要城市有普拉(Pula)和奧帕蒂亞(Opatija)。1947 年，該島大部爲南斯拉夫所有。1954 年，其近的里雅斯特(Trieste)的西北部分爲義大利和南斯拉夫所平分。人口(南斯拉夫部分)約 300,000(1982)。

Īśvara　自在天

印度教名詞，指有位格的、有限的神，不同於作爲絕對的、超然的、最高實在的梵天。自在天是神的人格化，因此，同一位神在不同教派中可成爲不同的自在天。

Itá　伊塔

巴拉圭中央省中東部城市。臨特維夸里河(Río Tebicuary)源流。建於 1539 年。爲當地煙葉、柑橘、甘蔗和棉花的貿易中心，加工蘭姆酒、食油和皮革。通公路和鐵路。人口約 9,308(1982)。

Itabuna　伊塔布納

巴西巴伊亞(Bahia)州東南部城市。爲地處盛產可可、家畜等農牧產品的富庶地區的貿易中心。作家阿馬多(Jorge Amado)在描寫可可種植業的小說中，以該市爲背景。市內有一化工廠。人口約 129,938(1980)。

Itacoatiara　伊塔夸蒂亞拉

巴西亞馬遜州東北部城市。位於亞馬遜河左岸，西距州首府馬瑙斯(Manaus)180 公里(110 哩)。港口可泊江輪和小快艇，主要輸出橡膠、巴西果、可可、硬木和魚類。該地發現了刻在岩石上的著色圖文，在考古學上占有重要地位。人口約 26,737(1980)。

Itagaki Taisuke, HAKUSHAKU　板垣退助(1837. 4. 17～1919. 7. 11)

日本第一個政黨自由黨的創立者。土佐藩出身。1860 年參加藩政，主管軍事，後率兵勤王倒幕。1868～1873 年在明治政府中任職。1875 年創立愛國公黨。1878 年創辦教授民權學說的學校，從而以日本的盧騷聞名。當他創立日本第一個政黨時，他的聲譽不久即達到顛峯。他是一個有才能的領袖，並善於演說。1882 年 4 月，爲自由黨從事活動時，他爲一攻擊者刺傷，並曾放言「板垣可以死，但自由黨，不」。1887 年封伯爵。在政治上與伊藤博文合作。1900 年退休。他常發表時論，鼓吹社會改革。

Itagüí　伊塔圭

哥倫比亞北部安蒂奧基亞(Antioquia)省城市。位於波爾塞(Porce)河畔。原爲旅遊地和工商業中心，現爲以麥德林(Medellín)爲中心的工業聯合企業的組成部分，有紡織工業。通鐵路和公路。人口 90,828(1973)。

Itaipú Dam　伊泰普水壩

巴西-巴拉圭邊境巴拉那河上游的空心重力壩，位於巴拉圭的斯特羅斯納總統港(Puerto Presidente Stroessner)之北。是世界最大的水力發電工程，水壩底層的發電廠內設有 18 臺巨型渦輪發電機，能產生電力 12,600 百萬瓦特。由巴拉圭及巴西合資建造，堤壩及溢洪道綜合體在巴拉那河上游彎越約 8 公里(5 哩)長。水壩本體建於 1975～1982 年之間，高 196 公尺(643 呎)，由大混凝土塊接合組成空心的內部，逆流面由兩座支墩支持，順流面爲單層的混凝土板。它是世界最高最大的空心重力壩。其水庫往北伸展約 160 公里(100 哩)長，把從前極爲壯觀的瓜伊拉瀑布(Guaira Falls, 參閱該條)完全淹沒。

Itajaí　伊塔雅伊

巴西聖卡塔琳娜(Santa Catarina)州東部城市。位於伊塔雅伊河口，瀕臨大西洋。19 世紀中葉由德國和義大利移民建立。現在爲商業中心和港口城市。製造品有包裝紙和棉織品。輸出木材、澱粉、木薯、黃樟、植物油和煙草。20 世紀 70 年代後期，建爲漁港。人口約 78,867(1980)。

Itajubá　伊塔茹巴

巴西米納斯吉拉斯(Minas Gerais)州南部城市。臨薩普卡伊(Sapucaí)河。以紡織業爲主的工業中心。也是附近農業區(產咖啡、稻、玉米和甘蔗)和養牛區的服務中心。有鐵路和公路通州首府貝洛奧里藏特(Belo Horizonte)等城市。人口約 53,506(1980)。

Italia　從中南歐向東南延伸入地中海的多山國家。詳義大利(Italy)條。

Italian Communist Party　義大利共產黨

義大利語作 PARTITO COMUNISTA ITALIANO(PCI)。義大利第二大黨，西歐最大的共產黨。1921 年 1 月，義大利社會黨極左翼的持不同政見者成立了義大利共產黨。新黨發展很快，在 1926 年墨索里尼的法西斯政權取締所有政黨以前，在議會中已有共產黨議員。在那以後，義大利共產黨轉入地下，建立了一個後來在義大利抵抗運動中被證明是非常重要的組織。第二次世界大戰後，

義大利共產黨同其他五個反法西斯政黨一起組成幾屆聯合政府一直到 1947 年 5 月，天主教民主黨總理德・加斯佩里(Alcide De Gasperi)把義大利共產黨和義大利社會黨都從新政府中排除出去。但義大利共產黨持續獲得民意的支持，保證它繼續影響國內政治。尤其是共產黨人能排除社會黨左翼的勢力贏得選票，影響了重要政黨的政策。

1956 年史達林的整肅政策被揭露，接著，蘇聯干涉匈牙利叛亂。這時，共產黨領導人陶里亞蒂(Palmiro Togliatti)提出「多中心主義」的思想，即各國共產黨有限獨立的體制，以幫助黨擺脫蘇聯。1964 年陶里亞蒂逝世後，共產黨在上述思想上幾乎分裂成「俄國派」和「義大利派」。儘管有這些衝突和左翼內部的其他分裂，義大利共產黨在 1968 年的議會選舉中獲得 26.9% 的選票。這一勝利，再加上義大利共產黨在 1969 年明顯地接受民主政體的思想，提出了義大利共產黨參加政府的問題，後來，這個問題使參加聯合政府的各黨派嚴重分裂。1972～1984 年領導義大利共產黨的貝林格(Enrico Berlinguer)是「歐洲共產主義」或「民族共產主義」的歐洲主要倡議者之一，該主義倡導依各國或各地的需要和狀況，將共產黨原則作彈性調整。20 世紀 80 年代，隨著西班牙和法國共產黨的衰微，歐洲共產主義的觀念也消隱，義大利共產黨日益企盼與義大利社會黨結成聯盟。

Italian Democratic Socialist Party　義大利社會民主黨

義大利語作 PARTITO SOCIALISTA DEMOCRATICO ITALIANO(PSDI)。反對共產主義的改良政黨，主張經濟計畫和某些企業國有化。1947 年初，反對社會黨同共產黨合作的一些社會黨黨員退黨，組成了義大利勞工社會黨。1952 年，勞工社會黨同社會黨其他反對共產主義的集團聯合，成立社會民主黨。這個黨從 1954 年後參加中間政府。50 年代，社會黨脫離了同共產黨的聯盟，其政綱相似於社會民主黨。1963 年社會黨參加政府。1966 年 10 月，社會民主黨也加入了社會黨。兩黨聯合時間很短。義大利共產黨在 1968 年的議會選舉中選票增加到 26.9% 後，組織包括共產黨在內的政府的問題被提出來了。反對共產黨參加政府的前社會民主黨人，在 1969 年 7 月脫離社會黨，組成統一社會黨。1970 年春，統一社會黨再次取名爲社會民主黨。社會民主黨繼續支持天主教民主黨歷屆政府。

Italian East Africa　義屬東非

義大利語作 AFRICA ORIENTALE ITALIANA。1936～1941 年間義大利在東非屬地的總稱，包括衣索比亞、厄立特里亞(Eritrea)和索馬利蘭。1941 年 1～11 月爲英軍占領。

Italian language　義大利語

義大利語作 ITALIANO。屬羅曼語族，通行於義大利、西西里、薩丁尼亞、法國(包括科西嘉島)及瑞士。美洲，特別是美國及阿根廷大多數義大利移民及其後裔也操義大利語。書面文獻溯源自 10 世紀，第一部長篇文學著作是 12 世紀末期的『勞倫斯之歌』。雖然義大利語有以佛羅倫斯方言爲基礎的文學標準語，但其普通話語卻是義大利標準語的各種方言變體或地方話變體。說話者受的教育越少，說話的場合越是非正式的，就與標準語的距離越大；有許多義大利人簡直就不會說標準語。方言分支如下：義大利北部方言、威尼托(Veneto)方言、托斯卡納(Tuscany)方言(包括科西嘉語)，還有義大利東南的 3 種方言。語音系統與拉丁語和西班牙語極相似。語法和現代其他各種羅曼語也很相似。名詞和形容詞有一致關係，使用定冠詞和不定冠詞，表示名詞格的詞尾已消失，但分陰性、陽性，動詞有複雜的完成時和進行時體系。義大利語和法語及西班牙語最顯著的區別是不使用-*s* 或-*es* 構成複數形式，而以-*e* 爲陰性詞複數詞尾，-*i* 爲陽性詞(以及某些陰性詞)複數詞尾。

Italian Liberal Party　義大利自由黨

義大利語作 PARTITO LIBERALE ITALIANO(PLI)。義大利的保守政黨，約在 1942 年建立(法西斯統治時期轉入地下)。1944 年舉行第一次代表大會。它是一個小黨，在選舉中得票從未超過 6%。現在主張實行資本主義和世俗主義，支持北大西洋公約組織。黨的主要支持者是小企業主。1944 年以後，在大多數以天主教民主黨爲首的聯合政府中，它都以小黨身分參加。

Italian literature　義大利文學

自 13 世紀起，以義大利語文寫成的文學作品體系。由於缺乏政治和行政上的團結組織，義大利有多種不同的方言，由普羅旺斯語到西西里語，都有可能取代拉丁文而成爲通用語文。托斯卡納語(Tuscan)之所以成爲新的文學媒體，多半是『神曲』(*La divina commedia*, 約 1310～1321)作者但丁(Dante Alighieri, 1265～1321)的文學天才使然。世俗而經常旅行的薄伽丘(Giovanni Boccaccio, 1313～1375)使這種語言更爲世俗大衆所接受。佩脫拉克(Francesco Petrarch, 1304～1374)憑著智慧天才，進一步發展開拓了但丁的「甜美新風格」(*dolce stil novo*)。又如堅稱托斯卡納語不遜於拉丁文的人文主義者阿爾貝蒂(Leon Battista Alberti, 1404～1472)等人，維持了佛羅倫斯在知識方面的優先地位。另一方面，據信是第一部標準義大利文文法編纂人的威尼斯人本博(Pietro Bembo, 1470～1547)，也致力於倡導托斯卡納語，不僅僅是由於該文字本身的優點，更由於它在文學上

的成就。

阿里奧斯托(Ludovico Ariosto, 1474～1533)、馬基維利(Nicolò Machiavelli, 1469～1527)、圭恰爾迪尼(Francesco Guicciardini, 1483～1540)諸人將人文主義作品的寫作帶到一個高峯。阿里奧斯托最受後世重視的作品是『瘋狂的羅蘭』(*Orlando furioso*, 1516)，這部史詩耗費他 30 年的功夫。與其他作家一樣，馬基維利和圭恰爾迪尼均肯定了托斯卡納語的地位，兩人都採用這種方言撰寫他們著名的歷史性與政治性作品。反宗教改革時期唯一經得起時間考驗的作品，是塔索(Torquato Tasso, 1544～1595)的『被解放的耶路撒冷』(*Gerusalemme liberata*, 1581)，是他受到第一次十字軍東征啓發而作的一部敘事詩。

啓蒙時代，書寫的語文面臨了轉變的關鍵時刻。這種作爲有限菁英人士寫作工具的文字，經歷長久歲月而趨於僵化；另一方面，以方言爲第一語言的義大利民衆因教育機會的增多，而需要一種新的、能配合口語的文學媒體。詩人巴里尼(Giuseppe Parini)和劇作家阿爾菲耶里(Vittorio Alfieri)仍舊使用傳統語風，但是有些作者，例如哲學家兼經濟學家的貝卡里亞(Cesare Bonesana Beccaria, 1738～1794)以及日誌作家喬達尼(Pietro Giordani, 1774～1848)，已考慮要另創更能適應時代新需求的標準本國語。又有一些作者，如米蘭詩人波爾塔(Carlo Porta, 1775～1821)和威尼斯劇作家哥爾多尼(Carlo Goldoni, 1707～1793)，都從地域方言中去尋求既大衆化又與生活相符的語文工具，但哥爾多尼在程度上較輕微。塑造新的文學語言貢獻最大者，當推浪漫派的曼佐尼(Alessandro Manzoni, 1785～1873)，所著的一部 3 册小說『訂婚者』(*I promessi sposi*, 1825～1827)，是以佛羅倫斯的中產階級日用語寫成，而曼氏本人的籍貫卻是米蘭。

義大利浪漫主義不可避免地牽扯到復興運動(Risorgimento)的愛國理想，此一時期產生的文學有許多均反映出當時的政治熱情，除了曼佐尼的詩和小說以及萊奧帕爾迪(Giacomo Leopardi)的詩是明顯的例外，大多數作品之所以具重要性並不在於其文學價值，而在於良好的立意及慷慨激昂的說教。「二度浪漫主義運動」產生的情感氾濫的詩，助長了許多浪漫主義的逆向運動。例如由法國自然主義所啓發的寫實主義(*Verismo*)文學運動，反映了實證主義與決定論的觀念。寫實主義者試圖用客觀和不作修飾的方式呈現生活——通常是下層社會的生活——以求記錄性質的、「眞實生活」的效果。寫實主義最著名的代表人物是維爾加(Giovanni Verga, 1840～1922)，其兩部鉅著『馬拉沃利亞一家』(*I malavoglia*, 1881)與『傑蘇阿多大師』(*Mastro-don Gesualdo*, 1889)，描繪社會及經濟變化下的犧牲者。倡導寫實主義的卡普安納(Luigi Capuana, 1839～1915)，其傳世的代表作品是戲劇性的心理探討小說『羅卡維地那侯爵』(*Il marchese di Roccaverdina*, 1901)。

與寫實派成鮮明對比的是風采昂揚、文學技巧精湛的民族主義者鄧南遮(Gabriele D'Annunzio, 1863～1938)。在統一之後的平淡氛圍中，他正好順應當時新神話的需求，最著名作品包括自傳式小說『逸樂之子』(*Il piacere*, 1889)，以及成熟期的詩作和晚期的回憶錄。

第一次世界大戰結束後，有回歸傳統風格價值觀的趨勢。這種對於秩序規律的需求本是情有可原的，但卻造成一味遵循格式的呆板乏趣，也恰好配合法西斯主義抑制自由表達意見的政策。在此種風尚之下的顯著例外是皮蘭德婁(Luigi Pirandello, 1867～1936)，他以革新的實驗戲劇贏得國際間的肯定。代表作『六個找尋作者的劇中人』(*Sei personaggi in cerca d'autore*, 1921)與『亨利四世』(*Enrico IV*, 1922)，均著力於探討眞實與表象、藝術與人生、心智健全與瘋狂之間浮游不定的界限。斯韋沃(Italo Svevo, 1861～1928)的『塞諾的自白』(*La coscienza di Zeno*, 1923)，乃是心理觀察與猶太式幽默的傑作。阿爾瓦羅(Corrado Alvaro)、布札蒂(Dino Buzzati)、加達(Carlo Emilio Gadda)、西洛內(Ignazio Silone)的作品均經久不衰。20世紀早期詩人承受法國象徵主義者的影響，用求諸內在自我的態度寫作，採取非正統的結構方式和高度主觀的語言，隱晦含蓄地道出他們的苦惱。此派人士的運動被稱爲隱逸派(*ermetismo*)，計有蒙塔萊(Eugenio Montale)與翁加雷蒂(Giuseppe Ungaretti)等人。

第二次世界大戰以後的文學，反映出寫實主義、馬克思主義思想、美國文學等諸種影響，以新寫實主義稱呼並不正確。作家選取題材，多半依賴身處當代歷史背景中的特殊經歷。例如萊維(Carlo Levi)的作品『基督在埃博利落腳』(*Cristo si è fermato a Eboli*, 1945)，即是利用他被法西斯政府放逐至南方貧窮市鎮盧卡尼亞(Lucania)而作的詩意抒發。此外尚有喬文尼(Francesco Jovine)的『在阿布魯齊的地產』(*Terre del Sacramento*, 1950)；普拉托利尼(Vasco Pratolini)描述佛羅倫斯工人階級的『街區』(*Il quartiere*, 1945)與『麥泰洛』(*Metello*, 1955)。

由於文學的形式已日益紛雜，從各別不同的寫作範疇來評論當代作家較爲簡便。例如巴薩尼(Giorgio Bassani)所寫的是費拉拉(Ferrara)的懷舊世界，並且特別著重對猶太人團體的描述。卡爾維諾(Italo Calvino)擅寫玄奇的哲學性故事；沙夏(Leonardo Sciascia)以關懷暨學術的角度追憶故鄉西西里；金茲布爾格(Natalia Ginzburg)的寫作主題是家庭，包括她自己的家、想像的家庭或歷史上的家庭。再把卡索拉(Carlo Cassola)、莫拉維亞(Alberto Moravia)、梭達蒂(Mario Soldati)、阿爾皮諾(Giovanni Arpino)、莫蘭泰(Elsa Morante)以及伊

柯(Umberto Eco)等人的名字添上，這分文壇作家的名錄又增長了。

Italian Peninsula　義大利半島

南歐三大半島之一。從波河地區向南伸展 960 公里(600 哩)左右，最寬處 240 公里(150 哩)。東爲亞得里亞海，南臨愛奧尼亞海(即伊奧尼亞海)，西瀕第勒尼安(Tyrrhenian)海和利古里亞(Ligurian)海。亞平寧山脈自北到南縱貫整個半島，多火山地震。沿海多低地。有義大利、聖馬利諾共和國和梵諦岡城。

Italian Republican Party　義大利共和黨

義大利語作 PARTITO REPUBBLICANO ITALIANO(PRI)。反教權和主張社會改革的政黨。1895 年正式成立。在墨索里尼時代遭到鎮壓，1943 年恢復活動。第二次世界大戰後，在義大利人投票反對君主政府之前，共和黨拒絕參加政府。1947～1953 年期間，共和黨參加了四黨「中間」政府。1953 年共和黨退出政府，直到 1963 年 2 月才重新參加。那一年，最大的中間政黨天主教民主黨，聯合兩個社會黨和共和黨組成四黨的中左聯合政府。以後，共和黨通常都參加政府，其領袖斯巴度里尼(Giovanni Spadoliini)並於 1981 和 1982 年擔任總理。

Italian Social Movement　義大利社會運動

義大利語作 MOVIMENTO SOCIALE ITALIANO(MSI)。義大利極右反共政黨，許多成員因新法西斯活動而受到打擊。義社運動於 1948 年由平民黨的成員建立。在 1972 年的大選中，義社運動同另一右翼政黨義大利民主保皇黨聯合，建立全國右翼聯盟(Destro　Nazionale；DN)。1973 年 1 月，兩黨正式合併爲義大利社會運動-全國右翼聯盟。在 1976年的選舉中，由於極端分子進行多次公開暴力行動，26 名義社運-全右聯溫和派議員宣布退黨，另建一個右翼的、但反法西斯的政黨即國家民主黨。這個分裂出來的黨在以後的選舉中一個議席也沒有得到，而義社運動繼續獲得議席。

Italian Socialist Party　義大利社會黨

義大利語作 PARTITO SOCIALISTA ITALIANA(PSI)。義大利第一個具國家意識和現代民主結構的政黨之一。

1892 年於熱那亞成立義大利工人黨，1893 年改名爲義大利社會黨。該黨最初的成員包括工會、社會團體和無政府主義者及馬克思主義。20 世紀初左派馬克思主義者和改革派(由杜蘭蒂〔Filippo Turati〕領導)爲控制權而鬥爭，馬克思主義者領導之一是墨索里尼，他因於 1915 年使義大利介入第一次世界大戰而被開除。當第一次世界大戰時，義大利社會黨採取中立和反戰的立場，反映了改革派和左派之間嚴重的意見分歧。1919 年波隆那會議上，左派領導黨並加入國際共產黨，企圖改革和

成立一社會主義共和國。1920 年經過一波波打擊、示威和工廠占領後，反動開始。黨內大部分人士退黨，左派分裂並加入義大利共產黨。

1926 年義大利社會黨被迫轉入地下，1934 年與共產黨結盟，一直維持到 50 年代中期，當匈牙利蘇維埃的入侵以及赫魯雪夫的秘密演說導致義大利社會黨與蘇維埃聯邦分離，但是該黨仍在與基督教民主黨合作或與共產黨合作的問題上舉棋不定。

幾經猶豫之後，該黨於 1963 年參加天主教民主黨的政府。此後，義大利社會黨是以中間偏左的政府的一部分或支持該政府。1983 年克拉西(Bettino Craxi)成爲第一位社會黨總理，他的政府較二次大戰後任何一屆政府維持得久。

Italian State Railways　詳義大利國營鐵路公司(Ferrovie dello Stato Italia)條。

Italianate painters　義大利派畫家

17 世紀的一批荷蘭畫家，主要是遊學義大利的荷蘭人，他們有意識地採用了義大利風景畫的風格，根據義大利的範本和主題拼湊自己的作品。主要畫家有：巴托洛米烏斯・布林伯格(Bartholomeus Breenbergh)、安德里斯・博特(Andries Both)、揚・博特(Jan Both)、尼科雷斯・貝爾赫姆(Nicolaes　Berchem)和揚・阿塞萊恩(Jan Asselijn)。安德里斯畫過的人物也出現在揚的風景畫中。貝爾赫姆的構圖大多取法克勞德・洛蘭(Claude Lorrain, 1600～1682)的阿卡迪亞(Arcadia)風景；其典型的場面是在金色陽光下放牧的牧羊人和古典的廢墟。

italic　斜體字

印刷中所使用的一種傾斜的、細體的、緊密的、幾乎像草寫的字體。它和羅馬體、黑花體合，稱爲歐洲印刷史上的三大字體。斜體字現今幾乎僅僅對羅馬字體發揮一種附屬性的特殊職能。斜體字最初是用來印製小卷書的正文的；其可取之處在於節省篇幅和具有古典的風格。

Italic languages　義大利諸語言

廣義地講，指曾通行於亞平寧半島及波河谷地東部諸印歐語言，即拉丁語、法利希語(Faliscan)、奧斯坎-翁布里亞語(Osco-Umbrian)和威尼托語等。義大利諸語言長期被視爲印歐語系的語族，現在也有學者認爲至少應劃分爲 3 個獨立的語支，即：拉丁語(或包括法利希語)語支、奧斯坎-翁布里亞語支及威尼托語支。拉丁語是拉丁姆(Latium)區及羅馬城語言，最早文獻溯至公元前 6 世紀，至公元 1 世紀排擠了阿爾卑斯山和西西里間

各種方言。奧斯坎語在拉丁語之前廣泛通行於亞平寧半島。薩謨奈人(Samnite)、沃爾西人(Volsci)、馬爾西人(Marsi)等部落也操奧斯坎語，薩賓人(Sabini)據傳也操奧斯坎語方言。最重要文獻是諾拉(Nola)城與阿貝拉(Abella)城之間的一項條約，鐫於石條上，稱爲「阿貝拉柱」(Cippus Abellanus)。另一爲「班提亞城銅表」(Tabula Bantina)，上鐫法律條文，約溯至公元前 80 年。翁布里亞語與奧斯坎語極相近，僅從少數碑銘和伊古維翁銅表(Tabulae Iguvinae)中而見知於世。法利希語碑銘發現於法萊里(Falerii)城周圍。波河谷地至阿爾卑斯山及伊斯特拉半島(Istria)之間通行威尼托語。這些語言都採用埃特魯斯坎(Etruscan)文字衍生出的不同字母，分成 4 種「民族」文字，即奧斯坎字母、翁布里亞字母、法利希字母及威尼托字母。

義大利諸語言可能起源於中歐東部印歐語發源地，跨過阿爾卑斯山來到亞平寧半島，也包括希臘和安納托利亞地區。這一點是由很多非印歐語地名來證實的，這些底層語言稱爲「地中海」語言，在印歐人到來前流行於大部地區。但上述資料已無從查考，而將考古證明與史前語言學結合起來進行研究的結果都不令人滿意，唯一可行的方法是廣泛進行語言學比較研究。許多語音變化過程使構擬的印歐語不同於已知的義大利諸語言，這種變化過程可能是在稍後時間出現的。唯一可以相信的是在歐洲人遷徙隊伍越過阿爾卑斯山之前發生的音變，是齒塞音加 *t* 變成 *ss*，這是塞爾特語、日耳曼語、拉丁語的共同特徵。另外，在所有的義大利語言中都用 *f* 代替印歐語詞首的送氣濁音。拉丁語和奧斯坎-翁布里亞語比較晚近出現的共同發展過程，是在詞首採用有 5 個短元音的完整體系，拉丁語非詞首音節的短元音已不是强化開音節，而奧斯坎-翁布里亞語的這類元音已有完全消失的傾向。

在語法方面，許多奧斯坎-翁布里亞語和拉丁語的共同特徵也爲其他印歐語所共有，以 *a*-虛擬式爲例，拉丁語 *faciat*(他可能作)，奧斯坎語 *fakiiad*，而塞爾特語與此相同；又如被動態詞尾爲-*r*，奧斯坎語 *vincter*、拉丁語 *vincitur*(他被戰勝了)，塞爾特語、西臺語(Hittite)及吐火羅語(Tocharian)亦同。詞彙比較，可看出義大利諸語言歷史特點，同語線顯示出其前義大利語時期狀況，如：奧斯坎語 *humuns*(男人)，自 *homines* 和哥德語 *gumans* 派生而來；奧斯坎語單數賓格 *anamum*(精神)，與拉丁語 *animus*(精神，靈魂)及愛爾蘭語 *anam*(靈魂)直接有關。公元前 500 年，羅馬城及義大利其他城市建立共和國以前，埃特魯斯坎語曾對義大利諸語言產生影響，以後則逐漸消失。

Italic peoples, ancient　古代義大利民族

在羅馬人以前的義大利居住著衆多民族，但有關資料十分缺乏。當前的研究集中於史前考古、語言學和人種學方面，同時也傾向於對單個的民族及其文明作出專題論述。

埃特魯斯坎人　埃特魯斯坎人自稱拉森人(Rasenna)，希臘人稱之爲第勒尼安人，拉丁人則稱之爲埃特魯里亞人。他們居住於台伯河、阿諾(Arno)河流域和亞平寧山脈之間的中義大利，即拉丁文稱作埃特魯里亞的地區。關於埃特魯斯坎人的起源問題，有東來說、北來說和土著說等，一直爭論不休。較有說服力的是：埃特魯斯坎人吸收了許多外來因素(東方和北方的)並使之與本地因素結合起來，逐漸形成了埃特魯斯坎民族。其形成時間在從青銅時代向鐵器時代過渡的時期，約當公元前 10 世紀左右。埃特魯斯坎的文字至今尚未完成釋讀(文獻多係宗教銘文)，字母源於希臘文，語言是一種同印歐語和非印歐語有聯繫又有區別的混合型語，羅馬帝國時代就已不被人們使用了。埃特魯斯坎的政體是城市國家，類似希臘城邦。起初有衆多小國，後漸爲大國所併。公元前 6 世紀出現幾個大國：沃爾西尼(Volsinii)、克盧西烏姆(Clusium)、佩魯西亞(Perusia)、科爾托納(Cortona)、阿雷提烏姆(Arretium)、菲索萊(Faesulae)、沃拉特里(Volaterrae)。這些國家結合成宗教的，或許還有經濟的，有時還是政治上的聯盟。埃特魯斯坎的城市由君主制向共和制轉變的時間和方式難以確定。在其自治時代後期出現的共和制，由於僧侶寡頭政治的勝利而排除了向民主政治轉變的趨勢。埃特魯斯坎全盛時期的勢力範圍包括從阿爾卑斯山到墨西拿(Messina)海峽的大部地區，但其海上擴張遭到希臘人和迦太基人的遏制。公元前 6 世紀末，羅馬的塔爾昆(Tarquin)王朝垮臺，使埃特魯斯坎人失去對拉丁姆的控制。與此同時，在海上也節節敗退，致使敘拉古人(Syracusan)在西西里島建立霸權，並造成公元前 474 年埃特魯斯坎人在庫邁(Cumae)海域的慘敗。公海統治的喪失，使埃特魯斯坎沿海城市的經濟出現危機，進出口減少甚至中斷，文化藝術也隨之衰退。隨後，羅馬逐步征服埃特魯里亞。到公元前 3 世紀中葉，埃特魯里亞完全臣服於羅馬霸權，僅維持表面的自治。隨著羅馬統一義大利，埃特魯里亞逐步羅馬化。

其他義大利民族　希臘殖民地區的土著居民：西庫里人(Siculi)居於西西里島和義大利半島，屬印歐語系，其語言接近拉丁語。西庫里人的鐵器文化在公元前 9～前 5 世紀處於興盛時期，但同時也逐漸被希臘文明所淹沒。在今日的卡拉布里亞(Calabria)、盧卡尼亞(Lucania)，居住著歐諾特里人(Oenotrii)、奧遜尼人(Ausone)、科尼人(Chone)、莫爾格特人(Morgete)、義大利人。在坎佩尼亞(Campania)居住著奧遜尼人、奧皮西人(Opici)。現代學者暫時認爲，居住在第勒尼安海沿岸地區的西義大利人(或稱原始拉丁人)最早同拉丁人有淵源關

係，而與居住在亞平寧山脈和亞得里亞海沿岸的東義大利人有別。阿普利亞人(Apulian)：居於義大利半島東南部。古人稱之爲艾厄皮吉人(Iapyge)，是卡拉布里亞的薩連提尼人(Salentini)和梅薩比人(Messapii)及其北面的浮克提人(Peucetii)和道尼人(Dauni)的總稱。梅薩比語屬印歐語系，有別於拉丁語，而與巴爾幹半島的中歐語類似，這說明艾厄皮吉人來自巴爾幹半島。拉丁人：居於台伯河以南，其領土範圍由於沃爾西人的侵入，僅限於阿爾班(Alban)山與奧隆奇(Aurunci)山之間(所謂新拉丁姆)，主要中心包括阿爾巴隆加(Alba Longo)、圖斯庫盧姆(Tusculum)、拉維尼烏姆(Lavinium)、阿爾代亞(Ardea)、提布爾(Tibur)、普勒尼斯特(Praeneste)以及沃爾西化的城市：維利特利(Velitrae)、錫格尼亞(Signia)、科拉(Cora)、薩特里庫姆(Satricum)、昂提烏姆。拉丁人以阿爾伯山(Albanus Mons)的朱庇特廟爲中心結成拉丁同盟。最古的拉丁文化(公元前9～前7世紀)的火葬儀式與埃特魯斯坎和北義大利的火葬儀式相同。鐵器文化和原始維朗諾瓦文化(Villanovan culture)和南義大利的第勒尼安文化相近。公元前7～前6世紀，拉丁姆各城在埃特魯斯坎人統治下，受埃特魯斯坎和南義大利的希臘殖民地文化的影響。拉丁字母起源於希臘字母。拉丁姆地區的北部居住著與拉丁同種的部落：卡佩納(Capena)、那爾斯(Narce)、法萊里，在政治文化各方面同埃特魯斯坎人混雜。

東義大利人(翁布里-薩貝利人〔Umbro-Sabellian〕)：居於義大利半島中、南部。在南部的阿布魯佐(Abruzzo)山有薩謨奈人(後又分布於坎佩尼亞、盧卡尼亞和卡拉布里亞)。在中部有維斯提奈人(Vestini)、佩利尼人(Paeligni)、馬魯奇尼人(Marrucini)、馬爾西人(Marsi)、埃魁人(Aequi)、沃爾西人、薩賓人。其北有翁布里人。這些民族的起源和相互關係不詳。其語言屬印歐語系，但與拉丁語有別。皮切諾(Picenum)居民：居於亞平寧山脈和亞得里亞海之間。可能來自亞得里亞海對岸的里布爾尼(Liburni)和前印歐語的阿西里人(Asili)。他們於公元前8～前5世紀在阿布魯佐和馬爾凱(Marches)創造了以有豐富陪葬品的墓穴爲標誌的文化，接近於北義大利和巴爾幹半島的鐵器文化。公元前4世紀，由於高盧人的侵入和敍拉古人的威脅而趨於衰落。公元前3世紀被羅馬征服。維內蒂人(Veneti)：古代傳統認爲維內蒂人是伊利里亞(Illyria)人的一支。他們占據威尼斯一帶。維內蒂語屬於早期印歐語，近似於拉丁語和日耳曼語。其文化於公元前6～前4世紀處於鼎盛時期(以銅製圓錐形花瓶爲特徵)。他們以牧馬、經商、航海爲業，曾以河流爲屏障抵禦埃特魯斯坎人和高盧人的進犯。公元前3世紀與羅馬建立同盟關係。利古里亞人(Ligurian)：指義大利西北諸民族，包括北托斯卡納、利古里亞、皮埃蒙特(Piedmont)和今日的倫巴底的一部分地區的民族。語言屬前印歐-地中海語系，與西歐語相近。埃特魯斯坎人在波河平原的擴張和塞爾特人的入侵限制了利古里亞人的發展。從其火葬文化可見其所受埃特魯斯坎和塞爾特文化的影響。義大利中北部和阿爾卑斯山居民：有兩大集團：居於波河平原和阿爾卑斯山脈丘陵地帶的尤干尼人(Euganei)；居於特倫蒂諾(Trentino)和上阿迪傑(Alto Adige)河谷的瑞提人(Raeti)。其中許多民族起源於伊利里亞或埃特魯斯坎。其語言或說是土語和埃特魯斯坎語的結合，或說是帶有印歐特色的當地前印歐語，存在於伊利里亞-維內蒂移民和埃特魯斯坎人征服之前。

italic script　斜體

是義大利人文主義者在約公元1400年根據古拉丁文文獻和銘文中創製的一種字體。人文主義者把大多數經文、銘文中所用的加洛林小寫體(Carolingian minuscule)稱之爲古字體(*lettera antica*)，誤以爲這是自西塞羅時代即有的一種羅馬字體。佛羅倫斯抄寫員尼科利(Niccolò Niccoli, 卒於1437)將大家熟悉的黑體字體的勻稱而流暢的特點與古字體纖細傾斜的筆劃融爲一體，創造出他的古草體，這種古草體成了斜體印刷字母的雛型。

Italic War　古羅馬的盟友義大利所發動的戰爭。詳同盟者戰爭(Social War)條。

Italiysky, Aleksandr Vasilyevich Suvorov, Knyaz　詳蘇沃洛夫(Suvorov, Aleksandr Vasilyevich)條。

Italo-Albanian Church　義大利-阿爾巴尼亞教會

亦稱ITALO-GREEK CHURCH或ITALO-GREEK-ALBANIAN CHURCH。義大利境內東儀天主教會之一，其信徒爲遷居義大利南部和西西里島的古希臘人及15世紀因不堪鄂圖曼帝國統治而逃到義大利的阿爾巴尼亞人的後裔。

Italo-Ethiopian War　義衣戰爭(1935～1936)

一場最後使衣索比亞屈從義大利統治的武裝衝突。19世紀90年代，義大利曾企圖征服衣索比亞，沒有成功。1934年衣索比亞已是歐洲人統治的非洲中少數獨立國家之一。同年12月衣索比亞和義屬索馬利蘭邊境事件使墨索里尼找到干涉的藉口。義大利人拒絕一切仲裁建議，於1935年10月3日侵入衣索比亞。由格拉齊亞尼(Rodolfo Graziani)和巴多格里奧(Pietro Badoglio)兩將軍統率的侵略軍迫使武器陳舊、缺乏訓練的衣索比

亞軍隊節節退卻。1936 年 4 月 9 日義軍在阿散季(A-shangi)湖附近獲得重大勝利，5 月 5 日占領首都阿迪斯阿貝巴。國家元首海爾・塞拉西(Haile Selassie)皇帝流亡國外。墨索里尼在羅馬宣布義大利王伊曼紐爾三世(Victor Emmanuel Ⅲ)爲衣索比亞皇帝，並任命巴多格里奧爲總督。這次戰爭使義大利的帝國主義野心得逞，對 30 年代後期總的國際緊張氣氛起了作用。

Italo-Turkish War　義土戰爭(1911～1912)

義大利通過征服土耳其的的黎波里塔尼亞和昔蘭尼加(Cyrenaica, 今利比亞)兩省以獲得北非殖民地。義大利利用 1911 年摩洛哥危機後國際局勢動盪，達到它長期以來夢想在北非建立殖民地的目標。義政府以義大利在上述兩省的利益受到侵犯爲藉口，於 1911 年 9 月 28 日向土耳其發出最後通牒，第二天對土宣戰。義軍很快占領的黎波里、德爾納(Darnah)和班加西(Banghāzī)城鎮。1912 年 5 月義海軍占領羅得島和土耳其沿海的佐澤卡尼索斯(Dodecanese)羣島的一些島嶼。但戰爭仍相持不下，直到 1912 年 7～10 月義大利在北非發動成功的攻勢。這時土耳其正受到巴爾幹國家的威脅，只好求和。1912 年 10 月 18 日簽訂的洛桑條約規定：土耳其將它在的黎波里和昔蘭尼加的權利轉讓給義大利，並承認義大利繼續占有佐澤卡尼索斯羣島。

Italus, John　伊塔盧斯(活動時期 11 世紀)

義大利人，拜占庭哲學家。擔任文化大臣期間，開辦學校，講授柏拉圖主義，繼承其師哲學家普塞洛斯(Michael Psellus)的抱負，融合基督教和希臘非基督教思想。皇帝邁克爾七世在位時期(1071～1078)他一度得寵，出使義大利時涉嫌叛國，不久恢復名譽。但在 1082 年宗教會議上他受到批判，因爲他對基督教奧妙教理，特別是關於神人結合於基督一身的教理作理性化的解釋，而且恢復基督教以前的各哲學家所講的靈魂預先存在和轉投之說。被幽禁在修道院，後來否定自己的言論而得免。著有 93 篇短文，將柏拉圖的形而上學和亞里斯多德的論理學結合。

Italy　義大利

拉丁語作 ITALIA。在古羅馬，指北起亞平寧山脈、南至「長靴子頭」的義大利半島。公元前 42 年又加上山南高盧(Cisalpine Gaul)。在公元 3 世紀末，義大利包括西西里、科西嘉和薩丁尼亞諸島以及北面的臘埃提亞(Raetia)和潘諾尼亞(Pannonia)的一部分。半島上最初的强大民族是埃特魯斯坎人。後來羅馬人逐步把義大利各族人民統一爲一個國家。到公元前 90 年，義大利全境的居民都變成羅馬公民。羅馬皇帝奧古斯都把義大利分成 11 個行政區，直到 3 世紀末這種區劃幾乎沒有變動。

Italy　義大利

正式名稱爲義大利共和國(ITALIAN REPUBLIC)，義大利語作 ITALIA 或 REPUBBLICA ITALIANA。位居中歐南部；爲向東南延伸到地中海的多山國家，面積約 301,263 平方公里(116,317 平方哩)，首都羅馬。北方與之接壤的歐洲國家有：法國、瑞士、奧地利、南斯拉夫，東南隔亞得里亞海與阿爾巴尼亞、希臘相望。西南則隔地中海與突尼西亞遙對。人口約 57,256,000(1987)。

義大利

土地　義國境內多高山和高原，世界上最高與最險峻山峯之一的阿爾卑斯山自東而西環繞著義大利北界，延伸至西北的山列在利古里亞(Liguria)海岸附近與亞平寧山脈相銜接；最高的羣峯在緊鄰瑞士之阿爾卑斯山西段，其中羅莎峯(Monte Rosa)高達 4,634 公尺(15,203 呎，爲義國之最高峯)。亞平寧山向南延伸，縱列義大利全境(綿延達 1,220 公里〔745 哩〕)，在中部羅馬附近寬約 193 公里(120 哩)，南行漸窄，折向西行直達西西里島。全境平原(低地)約占全國面積¼弱，⅔屬波河河谷地(面積約等於丹麥)。波河河谷東臨亞得里亞海，南北分抵亞平寧山北緣及阿爾卑斯山。其餘的低地大部分分布於沿海一帶。義國三大主要構造板塊，分別自南、西、東北集合在一起，造成義大利南部和西西里島一帶的地質不穩定；1980 年 11 月，那不勒斯東南的地震曾摧毀數座村鎮，造成 3,000 多人的死亡。南部 4 座活火山中以維蘇威火山最著名，公元 1 世紀爆發時，毀滅整個龐貝城；1981 年 3 月，西西里的埃特納火山(Mt. Etna)發生本世紀中第三次的爆發。

義大利的主要河流爲波河，東流時與源自北部的數條主流匯合形成一大流域，面積達 69,930 平方公里(27,000 平方哩)，境內之大型高山湖泊有：馬焦雷(Maggiore)湖、盧加諾(Lugano)湖及科莫(Como)湖，均向南流入波河河谷。往西南而注入第勒尼安(Tyrrhenian)海的河川(包括流經佛羅倫斯和比薩的阿爾諾〔Ar-

no〕河及台伯河)不僅多與海岸平行，且河川長度與注入東北亞得里亞海及東南愛奧尼亞海者相較，均勝一籌。

境內的主要島嶼有西西里島和撒丁尼亞島，氣候狀況均較本土陸地乾熱；冬季暖和(溫度分布在 9～10℃〔48～52°F〕)而夏季乾熱(7月均溫達 26℃〔80°F〕)，6、7、8 月平均雨量不及 25 公釐(1 吋)。陸地的氣候變化南北迥異(西北到東南)，一般而言，夏季溫度較爲一致；7 月均溫介於 22～24℃(72～75°F)之間，冬季溫度以北部阿爾卑斯山地及波河谷地較爲寒冷(0～2℃〔32～35°F〕)，南部溫和。年平均雨量在低地(大部是波河谷地地區)都接近 762 公釐(30 吋)；高地則超過 1,016 公釐(40 吋)，北部的冬天爲乾季，南部的乾季則在夏天。和各島嶼地區相比，南北部乾季迹象沒那麼顯著。

20 世紀 80 年代早期，義大利可耕地面積超過全境之 40%，其中¼以上種植小麥(義國主要作物)，另外 15%地區種植玉米、大麥和燕麥。波河谷地是義國主要農業區，保留下來的原始林地不多。天然植物的分布隨高度的變化而不同。較低的高山湖泊地區生長著軟木、歐洲橄欖、柏樹。較高地區則長有山毛櫸，最高地帶則有落葉松和挪威雲杉。野生動物有：土撥鼠、貂、高山兔等小型哺乳類；受到保護的棕熊、大彎角山羊等大型哺乳類，以及金鷹、較爲罕有的木松雞等鳥類。

義國的礦產中較具商業價值者有銻、鐵、鎂、錳、汞、鉛、鋅及銅。20 世紀 80 年代初期石油儲量估計約超過 90,000,000 公噸(625,000,000 桶)，天然氣儲量則超過 100,000,000,000 立方公尺(3,650,000,000,000 立方呎)。

人民　國內各地的人種稍有差異，然其變化過程緩慢，不受流動人口的影響。南方人膚色較深，體型亦不若北方人高大。雖然全境人種以膚色深者居多，但北義大利亦有膚色較白的人種分布。義大利的語言較單一，幾乎全部的人口都使用義大利語，非義語系統的有北部的德語民族、希臘和阿爾巴尼亞等少數民族。80 年代初期，全國信奉羅馬天主教者占 85%，其他如基督教新教徒占 500,000 人，基督教別派及非基督教徒爲數不多，餘者無宗教信仰。人口密度每平方公里約 187 人(每平方哩 485 人)，年出生率約 13‰，死亡率約 10‰，年人口增加率 0.4%。

經濟　義國經濟係私人企業與國營企業並行發展，已達到已開發之程度。1981 年國民生產毛額達 350,231,000,000 美元，平均每人約 6,227 美元；國民生產毛額的年平均成長率爲 3.8%(1975～1980)。私人服務業、採礦業、製造業以及公共事業爲國民生產毛額的主要來源。

農業收益約占國民生產毛額的 6%，農業人口約占總勞力的 12%左右。全國的耕地中約¼需施予灌溉，主要作物除穀物外，也有甜菜、番茄、馬鈴薯和橄欖。水果、葡萄、胡桃等亦頗重要，在歐洲，義國爲生產園圃蔬果最大的地區之一，尤以橄欖油和酒類產品領先。

牧場約占全境的 17%，多係崎嶇貧瘠的邊際土地；畜養動物包括綿羊、牛隻、豬、山羊和雞等。義國仍需進口肉類及乳製品，乳牛、綿羊、山羊及水牛提供乳品。牛皮是維持義國著名皮革工業的重要原料。

森林約占國土面積的⅕，然於本身的需求；有⅔的木材和軟木仰賴進口，當地的林木多用於工業製造，鋸木、鑲板、夾板和合板等建材均爲重要產品。

漁業發展方面，地中海的作業已因捕撈過度和污染問題而產量大減。80 年代初期，義國開始拓展大西洋的作業活動以增加漁產。海洋漁產方面，沙丁魚和鯷魚的產量幾占全部漁獲的 92%，卻仍需進口以供應國內市場的需求。

礦產資源的生產不足以供應國內製造業的需求，除一些天然氣、石油、褐煤外，亦有少量鐵、鋅、銻、鎘、銀等礦物。產量較豐的是大理石、火山灰、輕石、石膏、鹽、鉀鹼、黃鐵礦、長石和耐火黏土、膨潤土等。

工業方面的種類繁多，主要有煉油業、水泥、鋼鐵、鐵合金等。另外也有機車、自行車、家庭電器用品、打字機、商用機器、各種電子產品、鐵道設備、船舶、各種紡織品和成衣、磚塊、玻璃、陶瓷品等製造業。1980 年全國總發電量達 186,305,000,000 瓩/時，大多係火力發電，水力發電僅占¼，地熱發電占 2%，核能發電占 1%。營造業的收益占國民生產毛額 8%，相關員工占總勞力 9%；80 年代初期的主要工程計畫包括：自阿爾及利亞鋪設瓦斯管、1980 年地震後南部地區的重建工作、核能及燃煤發電廠之興建以及北方港口工程等。

旅遊觀光業發展已具規模，北部集中於冬季的休閒活動；南部則以溫和的冬季、歷史名勝古迹、博物館及文化活動取勝。20 世紀 80 年代初期平均每年觀光客人數超過 40,000,000 人，觀光收益約有 8,000,000,000 美元。

全國近⅓人口投入勞動生產，多半從事工業、服務業、貿易及商業。三個主要的勞工聯盟各與義大利共產黨、天主教民主黨和社會民主黨有密切關係。由於經常有罷工事件發生，工業生產不時受到阻礙。

義國政府利用金融持股公司掌管經營一些工業，並開放給私人投資。這種工業結構和「五年經濟計畫」均有助於工業的發展。南義大利也有一套發展計畫；20 世紀 70 年代的預算赤字、貿易赤字以及歐洲起伏不定的經濟成長，造成了高度通貨膨脹和經濟衰退。1980 年政府採行信用額度、緊縮預算、貶值義幣「里拉」等措施以爲因應。

預算歲收主要來自財產稅和所得稅、商業稅和關稅、製造業和消費增值稅等，開支主要用於社會保障及福

利、保健、經濟服務、社會服務、公債利息和教育。義大利銀行是發行全國紙幣、監督各公、民營銀行運作的中央銀行。發展事業可靠由政府支助的特設信用銀行供給資金。義國也是歐洲經濟共同體的成員之一。

鐵路國營，由國家鐵路局負責管理。16,000 公里(10,000 哩)的鐵路網中一半以上已電氣化。道路網超過 288,000 公里(180,000 哩)，近⅔的路面已鋪設好。內陸水運系統包括河流、運河、湖泊等共計 2,400 公里(1,500 哩)。就運輸量而言，熱那亞、奧古斯塔的里雅斯特、威尼斯、塔蘭托等係主要港口。本土與西西里島、薩丁尼亞島及其他小島以渡輪爲交通。1982 年商船船隊有 1,663 艘，均係百噸級以上的船舶。羅馬和米蘭是主要國際航空站，義大利航空公司爲國營的國際航線；其子公司和一家民營公司提供國內各城市間的空運服務。

義國的貿易赤字在 1980 年達到高峯，1981 年情況好轉。主要外銷品有機械、工業產品、紡織品、成衣和鞋、化學品以及運輸設備；多銷往西德、法、美、英等國。進口貨物則以原油、化學品、食物、飲料、煙草爲大宗，多來自西德、法國、美國以及沙烏地阿拉伯等地。

行政及社會狀況 義國採多黨議會共和政體，政權中心在國會。國會由立法權力均等的兩個單位組成：上議院有 322 名成員，下議院有 630 位。其中除了 7 位上議員賦有終生職外，其餘席次由公民投票選舉而產生，任期 5 年。依 1948 年的憲法，總統可在議會任期結束前解散國會。總統爲一國之首，由選舉團投票而產生；該團成員除了國會的上下院議員外，另有 58 名地區代表參與。總統指派一位總理掌理全國行政事務，總理再籌組內閣以供任事。所有內閣成員對國會負責。司法體系則以 15 人組成的立憲法院爲最高單位。義大利政府通常爲短期的黨派聯合政府。第一大黨是天主教民主黨，其次是義大利共產黨，該黨的勢力係國會中席次分配的結果，其與蘇聯共黨陣線已劃清界線。義國內許多被選爲市長者均係共產黨員。義大利係北大西洋公約組織成員之一，境內允許美軍基地的駐紮。

義大利的社會福利措施很健全，包括對受職業傷害者、無謀生能力者、婦女分娩者、失業者及退休者提供生活保障；另外，亦有全民衛生所提供廉價醫療服務。義大利人民的健康狀況大致可與其他西歐國家相比。主要死亡原因如：心臟血管疾病，腦血管病變及癌症等皆是高度工業化國家中所常見者，平均每一萬人所配置的醫師及醫院牀位數目相當高。新生兒的死亡率爲 15‰，男性平均壽命達 70 歲，女性達 76 歲。

在義國，6～14 歲的兒童接受免費的義務教育。除前 5 年的小學教育和中間 3 年的初級中學教育外，有中等教育。其設施包括古典中學、藝術中學及科技中學等公立中學和小學教師培訓學校、技術及職業學院等。持有這些高等教育修業證明書的學生可直接進入任何一所大學深造。歷史最悠久的高等學府之一是位於羅馬的斯圖地(Studi)大學，係由教皇卜尼法斯八世(Boniface Ⅷ)於 1303 年創建的。

義國的大衆傳播媒體並不受政府的審查，新聞評論多帶有高度政治色彩；許多報社也强烈傾向中央集權政策。廣播媒體則由官方的義大利廣播電視公司掌管。

文化生活 義大利在藝術方面的成就久負盛名，義國的文壇早就因但丁、佩脫拉克、薄伽丘等人的出現而綻放璀璨的光芒。文藝復興末期，阿里奧斯托(Ludovico Ariosto)、塔索(Torguato Tasso)等人去世之後的文壇，一度流於形式主義的窠臼，然在浪漫主義之風盛起而阿爾菲耶里(Vittorio Alfieri)、福斯科洛(Ugo Foscolo)、曼佐尼(Alessandro Manzoni)及萊奧帕爾迪(Giacomo Leopardi)等人崛起時，又重新燃起火花；到了 20 世紀，鄧南遮(Gabriele D'Annunzio)成爲浪漫主義盛行末期的代表人物。數個世紀以來，視覺藝術和建築方面之名人輩出，諸如：喬托(Giotto)、多那太羅(Donatello)、布魯內萊斯基(Filippo Brunelleschi)、米開朗基羅、達文西、提香、貝爾尼尼(Bernini)以及提埃坡羅(Tiepolo)等實不勝枚舉。

在音樂方面，義大利執歐洲各國之牛耳，舉凡格列高利聖咏、遊吟詩人歌曲、牧歌及帕萊斯特里納(Palestrina)或蒙特威爾地(Claudio Monteverdi)、韋瓦第、亞歷山德羅、斯卡拉蒂(Domenico Scarlatti)及契瑪羅薩(Domenico Cimarosa)等人的作品都有。在當代國際藝術的舞臺上，義國的電影藝術表現最爲突出。重要的導演有：羅塞里尼(Roberto Rossellini)、狄西嘉(Vittorio de Sica)、安東尼奧尼(Michelangelo Antonioni)、費里尼及沙瓦提尼(Cesare Zavatini)、巴索里尼(Pier Paolo Pasolini)和維斯孔蒂(Luchino Visconti)等人。其中許多導演的作品敍述手法尖刻、簡潔，態度偏向存在主義思想，這種表現標誌著藉電影發揮想像力的發展，其影響是全面性的，尤以影響年輕的法國「新浪潮」派電影製作人爲鉅。

歷史 義大利在新石器時代已有生物存在，也發現了尼安德塔人的遺迹，約在公元前 2000～前 1000 年，印歐民族曾移居義大利。約從公元前 900 年起，受希臘——東方文化深遠影響的埃特魯斯坎文明開始在阿爾諾河與台伯河間的地帶繁盛起來，約當公元前 6 世紀，羅馬人打敗埃特魯斯坎人，並建立羅馬共和國。迄公元前 264 年，所有山南高盧以南的義大利地區，均在羅馬統治之下。其後羅馬繼續開拓其疆域。公元前 44 年羅馬共和國結束，帝國勢力興起，至公元 180 年其勢力範圍已包括從英國到非洲及幼發拉底河的地區。其文明對西方世界的影響不論就字母、法律、道路系統、藝術等各方面而言均極深遠，遺風所及至 20 世紀猶未輟止。

公元第4和第5世紀蠻族入侵，西羅馬帝國終告瓦解，拜占庭帝國占有義大利部分地區，其餘土地則先後歷經倫巴底人、法蘭克人、薩拉森人的統治，最後成爲日耳曼人的屬地。有一段時期教皇是羅馬境內唯一握有實權的人，所統治的地區稱爲教皇國。諾曼人在11世紀入侵南義大利並建立王國，而北方則出現許多政治、商業競爭激烈的城邦。義大利數世紀以來雖經政治分崩離析的局面，但自13～16世紀卻成爲西方世界的文化中心。其文藝復興至今仍是世界藝術史上一個高峯。

15世紀末，義大利先後爲法國和查理五世所侵略，迄1550年義國土地大部已爲查理五世所征服，後又爲西班牙的哈布斯堡家族所接管，直到18世紀中葉，奧地利人占有北義大利大半地區爲止。然有些地區仍堅持自主，有些則在此時得到獨立。1796年拿破崙入侵，1815年結束，義大利再度成爲由各個獨立的大小城邦所組成的國家。19世紀時，以薩丁尼亞王國的薩伏依王室爲主所推動的統一運動開始展開，這項運動稱爲「復興運動」。在馬志尼、加富爾、加里波底等領袖的努力下，薩丁尼亞王國得以擴展，並在1861年成爲義大利王國。至1870年統治了整個義大利半島。

第一次世界大戰結束後，由墨索里尼領導的法西斯主義擡頭。1936年義國入侵衣索比亞，1938年並建立「羅馬-柏林軸心」。1943年同盟國軍隊進入義大利，墨索里尼潛逃，義軍投降。此後，義國便加入了抗德戰爭的行列。1946年成爲共和國，並由聯合政府統治，卻經常有政治上的恐怖行動發生：1978年，天主教民主黨領袖莫羅(Aldo Moro)遭赤軍旅的人綁架和殺害；1981年，教宗若望保祿二世亦險遭殺害；次年，由於當局的遏止，恐怖行動遂告收斂。官方開始鎮壓黑手黨組織，尤其在政府反黑手黨的領袖被暗殺後，鎮壓行動更爲加强。80年代早期，聯合政府面臨內部分裂的局面和高度通貨膨脹及里拉對美元持續貶值等嚴重的經濟問題。另外，由於資料顯示保加利亞人曾參與當時暗殺教宗之行動，義大利遂中止與保加利亞的外交關係。1983年義國部隊作爲義-法-美和平維持分遣隊之一員，曾進駐黎巴嫩。

Italy, history of 義大利史

中世紀早期的義大利 5世紀中葉，義大利爲西羅馬帝國唯一的省。西羅馬帝國於476年爲蠻族奧多亞塞(Odoacer)所滅，後者又於493年爲東哥德人所滅，占據了義大利和西西里島。535年，東羅馬的將軍貝利薩留(Belisarius)打敗了東哥德人，使義大利重歸東羅馬帝國(拜占庭帝國)治下。568年，日耳曼民族的倫巴底人在義大利北部建倫巴底王國，完全廢除了羅馬的政治體制。774年，法蘭克的查理曼征服倫巴底，使之處於加洛林王朝的統治之下。在843年的領土分割(凡爾登條約)中，洛泰爾(Lothair)承襲帝號並統治北部義大利，稱義大利王國，以帕維亞爲首都，國內劃分爲郡，由伯爵(王室代表)治理。10世紀中葉，地方割據勢力增長，采邑成了世襲封地，封建制確立。除義大利王國外，9世紀中葉至10世紀中葉還形成了教皇國。義大利北部的威尼斯，坎佩尼亞的那不勒斯等城市則屬於拜占庭的勢力範圍。這一時期，擁有司法權和武裝的土地所有者成爲地方的眞正主人。有多種地產結構：「維拉」(*villae*, 大莊園)、城市公有地、國家行政區、村落和山谷公社、自主地、教會地產等。大莊園被分割而由農奴耕種。在城市，權勢日增的主教往往成爲城市主宰。義大利由於同拜占庭和阿拉伯的聯繫，在經濟上從未經歷一個閉關自守的時期，商業貿易一向繁盛，即使是倫巴底治下的波河流域，也是東西方經濟的匯合點。

薩克森王朝和法蘭克尼亞王朝治下的義大利 1. 帝國的重建，皇帝與教皇的鬥爭：951年，德意志薩克森王朝的奧托一世(Otto Ⅰ)乘義大利封建主內訌之機進軍義大利北部，在帕維亞接受義大利國王的稱號。962年，奧托進軍羅馬，教皇爲之加冕稱帝，建立日耳曼人的羅馬帝國(後於1155年腓特烈一世時正式稱爲「神聖羅馬帝國」)。奧托任命並控制教皇，給主教以封建特權；還對義大利南部進行擴張。1027年，法蘭克尼亞公爵康拉德二世(Conrad Ⅱ)當選爲皇帝，建立法蘭克尼亞王朝，繼續統治義大利。10世紀克呂尼(Cluny)改革運動傳到義大利，教皇與皇帝之間爲爭奪主教敍任權而展開鬥爭。教皇格列高利七世於1075年宣布主教敍任權歸於教皇。次年，德皇亨利四世召開沃爾姆斯(Worms)會議宣布廢黜教皇，教皇則報之以絕罰，解除臣民對皇帝的效忠。亨利四世被迫於1077年2月到卡諾薩(Canossa)向教皇請罪，暫得赦免。後危機又起，直到1112年亨利五世時才與教皇達成妥協。經過70年的艱苦奮鬥之後，羅馬教廷才取代帝國，成爲西方基督教世界的首腦。2. 諾曼人入侵，12～13世紀的義大利和西西里：諾曼人於11世紀入侵並征服義大利南部。1060年又進軍西西里，羅傑二世於1127年統一了義大利南部和西西里，並建立了「兩西西里王國」，以巴勒摩爲首都。德意志霍亨斯陶芬王朝的腓特烈一世多次侵入義大利，並企圖征服西西里，因遭到倫巴底聯盟的堅決抵抗而未能得逞。他轉而利用外交手段，通過其子與西西里公主聯姻而得到西西里。腓特烈二世即位後，繼續經略義大利並與教會進行鬥爭。1250年腓特烈二世之死是義大利歷史的轉折點，此後德皇在義大利的權力趨於沒落。

中世紀後期和文藝復興時期的義大利 1. 14～15世紀的義大利：當時歷史的特點是帝國和教廷兩大勢力的退出和社會鬥爭的激化。在義大利北部諸國中，米蘭實行專制政治，佛羅倫斯和威尼斯則保持共和政體。佛羅倫斯此時已成爲毛紡業的主要中心，從事廣泛的國際

貿易；1282 年的憲法規定，政權由一個民選長老會掌握，但只限有組織的行會會員參加選舉；1378 年爆發梳毛工人起事，但其眞正領導者並非工人，而是不滿現狀的舊統治集團分子，他們組織新政府，當權至 1382 年。威尼斯實行商人寡頭政治，貴族的「十人委員會」具有監督政府的特殊權力；在經濟上以經營中間貿易爲主，15 世紀臻於全盛。義大利中部的教皇國在教皇克雷芒五世把教廷移往法國的亞威農之後，幾至分崩離析。1342 年里恩佐的科拉(Cola di Rienzo)領導下的革命在羅馬建立共和國，但於 1354 年被推翻。1377 年，教皇格列高利十一世返回羅馬，不久紛爭再起，竟然選出兩個教皇分駐於羅馬和亞威農，彼此攻訐，陷於長期的大分裂狀態。義大利南部的那不勒斯和西西里在 13 世紀 60 年代淪於法國安茹王朝的統治之下。1282 年「西西里晚禱」的起事推翻了法國人的統治，而統治者卻又投附於西班牙的亞拉岡。1442 年，亞拉岡的阿方索使分離達一個半世紀之久的那不勒斯和西西里重歸統一。

2. 15 世紀的義大利國家：義大利境內各大國間由於對外擴張而發生戰爭。同時，各國內部也發生變化。佛羅倫斯阿爾比齊(Albizzi)家族的寡頭政府於 1434 年被推翻，政權轉入麥迪奇家族手中。1478 年以後，麥迪奇家族的羅倫佐(Lorenzo)當政，鎮壓反對派，向君主國方向發展。與此同時，威尼斯仍保持共和制度，並且成爲主要的文化中心之一。但整個說來，這時期的社會變化表現爲專制傾向的加深和社會分化的加劇。同時，各强國的分立和均勢，使義大利國家最早制定了處理國際關係的權力平衡原則。1494 年，法王查理八世利用義大利的內爭入侵義大利，次年 2 月占領那不勒斯。3 月，義大利各國成立反法同盟，迫使法國撤軍。但法國入侵及其後的外國干涉結束了義大利的獨立和自由，直到 19 世紀民族統一運動的興起。

16～18 世紀的義大利 1. 西班牙統治下的義大利：16 世紀初，西班牙在與法國爭奪之後，直接統治米蘭、那不勒斯、西西里、薩丁尼亞等國。君權與教權相勾結以加强控制，宗教法庭成了教權統治的工具。在哈布斯堡王朝的皇帝、西班牙國王查理五世(1519～1556 在位)的獨裁統治下，那不勒斯於 1647 年爆發了反西班牙的馬薩尼埃洛(Masaniello)叛亂，激進分子宣布成立共和國，但遭西班牙鎮壓。在義大利北部，佛羅倫斯早於 1529 年已被西班牙占領。威尼斯由於西班牙的威脅以及大西洋航線作用的提高而日益衰落。教皇國則竭盡全力維護自身的獨立，也無法抑制西班牙在義大利的擴張。2. 18 世紀的義大利：近代史上的第一次世界性衝突——西班牙王位繼承戰爭(1701～1714)產生了以烏特勒支(Utrecht)條約(1713)和拉施塔特(Rastatt)條約(1714)爲基礎的國家關係新體制。義大利的米蘭、曼圖亞、那不勒斯和薩丁尼亞變成了奧地利哈布斯堡王朝的一統天下。1720 年海牙條約簽訂後，皇帝查理六世從薩伏依的維克托·阿瑪迪斯二世(Victor Amadeus Ⅱ)手中接管西西里，以薩丁尼亞作爲補償。托斯卡納在麥迪奇家族絕嗣後歸洛林公爵。這樣，義大利政局發生了根本變化，各國進入了長期平衡的時期。皇帝約瑟夫二世反對自治的過激措施一度加劇了北義的緊張局勢。托斯卡納的利奧波德(Peter Leopold)大公開放貿易，改革官僚機構，廢除宗教法庭，帶來了眞正的復興。那不勒斯在奧爾塞恩(Michael Friedrich von Althann)任總督期間加强中央集權，復興經濟，但過激的稅收政策引起社會動盪。查理六世在西西里振興經濟的嘗試未獲成功，1734 年哈布斯堡王朝被波旁王朝西班牙的軍隊打敗而退出西西里，使西西里第一次成爲獨立的國家。

革命、復辟和統一 1. 法國大革命後的義大利共和國家：法國大革命發生後，義大利各國政府一致反法，而人民則傾向革命。1796 年，法軍進入義大利，次年拿破崙占領波河流域。義大利出現一個短暫的民主和民族復興時期。親法的溫和派在拿破崙支持下先後建立了阿爾卑斯山南共和國(1797)、利古里亞共和國(1797)、羅馬共和國(1798)、帕特諾珀共和國(Parthenopean Republic, 1799)等。但 1799 年第二次反法聯盟成立，奧俄聯軍一度進占波河平原。霧月政變後，拿破崙重新征服義大利，建立了義大利共和國。1805 年拿破崙稱帝後，兼任義大利王國的國王。他實行廢除封建特權和普及教育等一系列改革，加速了社會進步。但奧地利利用拿破崙侵俄失敗的形勢，於 1814 年，再次占領義大利北部。

2. 復辟時期：維也納會議決定恢復波旁王朝對那不勒斯的統治和奧地利在義大利的霸權。反動統治激起人民的不滿，燒炭黨人迅速遍布各地。但燒炭黨人所組織或參加的爭取憲政的運動均遭鎮壓。1831 年，馬志尼的青年義大利黨擔負起組織民主反對派的任務，多次起義均未成功。1848 年 1 月，義大利革命在西西里爆發，推動了各地的革命運動，但在奧地利的反攻下終歸失敗。1860 年 5 月，加里波底(激進民主派)率領「千人團」攻占西西里，建立臨時政府，並於 9 月勝利進入那不勒斯。但薩丁尼亞王國首相加富爾(溫和派)也同時向義大利南部進軍。10～11 月，「兩西西里王國」通過投票併入薩丁尼亞王國。次年，在杜林召開議會宣布成立君主立憲制的義大利王國，薩丁尼亞國王維克托·伊曼紐爾二世爲國王，議會由溫和派控制。但義大利的統一，只是在奧軍敗於普奧戰爭(1866)、法軍敗於普法戰爭(1870)、義軍進占羅馬之後，始告完成。1872 年，國際工人協會義大利聯合會建立，其方針是反專制，主要支持者是城市工人和青年知識分子，其中有些人接受了馬克思的思想。1903 年，焦利蒂(Giovanni Giolitti)任首相，把激進的社會主義左派限制在憲法範圍內，承認組織工會

和罷工自由，有利於工會運動的發展。1914 年第一次世界大戰爆發，義大利在一度中立後終於對德、奧宣戰並取得勝利。戰後，焦利蒂最後一次組閣(1920)，得到自由民主派支持。1921 年 1 月，「新秩序」小團體從義大利社會黨分離出來，建立義大利共產黨。與此同時，法西斯主義也不斷發展。1919 年 3 月，墨索里尼在米蘭發起法西斯主義運動，其綱領是實用主義、工聯主義、民族主義、帝國主義和反理性的大雜燴，而重點是反社會主義、反布爾什維克主義。1922 年 10 月，墨索里尼進軍羅馬，並於 10 月 31 日組成新政府。

王國和法西斯主義 1923 年 1 月，法西斯武裝——「國家安全志願民兵隊」建立，義大利變成一個警察國家，取消一切自由，同時推行法西斯化運動。反對派轉入地下或流亡國外。其間，義大利共產黨的努力不懈爲該黨在戰後成爲一個主要黨派創造了條件。1927 年，共產黨與社會黨組成「反法西斯行動聯盟」。墨索里尼對外實行擴張政策，其基點是確立中歐霸權。1935 年，他發動對衣索比亞的殖民戰爭並取得勝利。1938 年 10 月簽訂「柏林協定」，建立了「羅馬-柏林軸心」。1939 年第二次世界大戰爆發時，義大利起初中立，及至德國在法國獲勝，乃於 1940 年 6 月加入德國一方。1943 年 7 月，盟軍在西西里登陸，人民舉行聲勢浩大的反法西斯遊行，終於把墨索里尼趕下臺。9 月 3 日，由國王任命的巴多格里奧(Pietro Badoglio)內閣同協約國簽訂停戰協定，義大利武裝部隊無條件投降。於是義大利國家分成兩部：南方由盟軍控制，巴多格里奧政府於 10 月對德宣戰使義大利成爲「參戰友邦」；北方自墨索里尼被德國空降兵營救(9. 12)後，重建法西斯黨(改稱法西斯共和黨)，成立了義大利社會共和國，作爲德國的盟國。與此同時，天主教民主黨、無產階級統一社會黨、義大利共產黨以及一些較小黨派在羅馬聯合成立「民族解放委員會」(9. 9)，開展抵抗運動，並從 1944 年 6 月起將較大的游擊隊改編成「解放志願軍團」，進行武裝鬥爭。1944 年 6 月羅馬解放以後，一個以伯諾米(Bonomi)爲首的，有「民族解放委員會」各黨派參加的聯合政府宣告成立。1945 年 6 月又通過南北談判建立了以帕里(Ferrucio Parri)爲首的聯合政府。政府內各黨意見不一：社會黨和共產黨主張建立更高級的議會民主，實行土地改革和企業國有化：天主教民主黨是中間階級的溫和黨派，對共產主義談虎色變；右派對法西斯主義戀戀不捨。1945 年 11 月，左派和中派退出內閣，以德・加斯貝利(Alcide De Gasperi)爲首的聯合政府取代了帕里政府。

共和國 德・加斯貝利政府由天主教民主黨、無產階級統一社會黨、共產黨和共和黨組成。1946 年 6 月 2 日舉行公民投票，通過成立共和國。1947 年 2 月，對義和約簽字。1948 年 1 月，實施共和憲法，由上下兩院選舉總統，實行三權分立。4 月舉行大選，天主教民主黨大勝(得 48.5%的選票)。隨後，義大利加入了北大西洋公約組織。在經濟方面，1949 年恢復戰前水平後，鋼鐵、化學、汽車等工業均有發展。但義大利仍是農業國(1953 年農業工人爲 800 萬人，工廠工人只有 600 萬人)。1953～1958 年，經歷了 6 屆天主教民主黨的一黨政府，大都能力有限，政績無多。1952～1962 年，由於機器製造業的發展，國民收入改變一番，國民平均所得提高 62%，成爲工業占優勢的國家。工業產值在國民經濟總產值中所占比例，從 1952 年的 27%提高到 1962 年的 44%。1963～1976 年，政局動盪，政府頻繁更迭，經濟和公共事業趨於衰退。1976 年 6 月舉行大選，共產黨得 34%的選票。1977 年 7 月，共產黨經長期談判後終於入閣，但不起直接作用。共產黨支持天主教民主黨，與採取狂熱策略的極左派疏遠。「赤軍旅」於 1978 年 3 月綁架並殺害莫羅的事件，是極左派恐怖策略的突出表現。

1978 年 6 月 15 日，總統里昂涅(Giovanni Leone)因被指控涉及美國洛克希德飛機公司行賄案而辭職。7 月，社會黨的培第尼(Alessandro Pertini)繼任義大利第七任總統。1985 年任滿後由天主教民主黨的科西嘉(Francesco Cossiga)接任。1983 年大選結果是社會黨黨魁克拉克西(Bettino Craxi)就任總理。1985 年因義大利遊輪「阿基利月桂號」(Achille Lauro)被巴勒斯坦解放組織劫持，幾乎造成聯合政府崩潰，幸而克拉克西贏得下議院之信任投票。雖然義大利自 1946 年成立共和以來政府更迭 40 餘次，大體上政治堪稱穩定。自 1963 年起政府即是中間偏左派占優勢，共產黨雖未正式參預執政，卻在決策方面足以構成影響。與此同時，1969 年以來的通貨膨脹和經濟停滯，使義大利陷於困境。但其後仍有明顯進步，1976 年第一個五年計畫結束時，國民生產毛額在西方主要工業強國中占第七位，此時期經濟成長率僅次於加拿大與日本。困擾經濟的最嚴重問題是公共支出水平日漸提高，因此 1983 年克拉克西政府通過了縮減預算的措施，包括增稅、削減社會服務和撫恤金等，並提議修改每季一次視通貨膨脹程度而定的調薪。義大利有活絡的「隱藏經濟」在政府控制之外活動，約占國民所得⅓之多，是紓解經濟困境的重要力量。

Itämeri 世界最大的半鹹水水域。詳波羅的海(Baltic Sea)條。

Itami *伊丹*

日本本州兵庫縣城市。在大阪西北。鐵路通車和公司住宅區的建設，使該市成爲大阪-神戶都會區的居民衛星城。20 世紀 30 年代建立的工業區在第二次世界大戰後不斷擴大。人口約 183,476(1986)。

Itapetininga　伊塔佩蒂寧加

巴西聖保羅州中東部高原城市。東距聖保羅市 145 公里(90 哩)。位於玉米、稻米、豆類和棉花產區。農業和工業爲經濟項目。工業有棉紡織、家具和製陶等。鐵路和公路通州首府聖保羅及其他城市。有一機場。人口 61,298(1980)。

Itapicuru River　伊塔皮庫魯河

巴西東北部馬臘尼昂(Maranhão)州河流。由源出伊塔皮庫魯山嶺的幾條溪流匯成，東北流經卡希亞斯(Caxias)後折向西北，注入大西洋聖路易斯島東南的聖若澤(São José)灣。全長約 1,200 公里(750 哩)。通航段長約 644 公里(400 哩)。

Itapúa　伊塔普阿

巴拉圭東南部一省。東南以巴拉那河與阿根廷爲界。面積 16,525 平方公里(6,380 平方哩)。雨量豐富，大部爲森林覆蓋的低地。18 世紀爲耶穌教會的殖民地。現有德國、俄羅斯、捷克斯洛伐克和日本人的居住區。經濟以林業、牧業及農業爲主。出產茶葉、棉花、玉米、小米、稻米、煙葉、甘蔗及葡萄酒等。省會恩卡納西翁(Encarnación, 參閱該條)，爲巴拉那河畔港口和主要經濟中心。有亞松森-恩卡納西翁中央洛佩斯鐵路和公路過境。人口約 263,021(1982)。

Itard, Jean-Marc-Gaspard　伊塔爾(1775～1838. 7. 5)

法國外科軍醫、傑出的耳科專家。1800 年起，以大量時間和財產從事聾啞人的教育。他是最早試圖根據科學原理對智力不足兒童進行教育的教育家之一。所著『關於阿韋龍野蠻人的報告』(*Rapports sur le sauvage de l'Aveyron*, 1801)闡釋他教育一個野蠻人男孩所用的方法，間接地影響了義大利小兒科醫生蒙臺梭利(Maria Montessori)的教育方法。

Itārsi　伊塔爾西

印度中央邦城鎮。位於肥沃訥爾默達(Narmada)河谷地。爲重要鐵路交叉點。有大型工廠。爲該地區主要貿易中心，大量從事林產品(產於南面的索德布爾嶺〔Sātpura Range〕)貿易。設有索加爾(Saugar)大學的一個分校。人口：鎮 62,499；都會區 69,619(1981)。

Itasca, Lake　艾塔斯卡湖

在美國明尼蘇達州西北部。被認爲是密西西比河主要發源地。面積 4.7 平方公里(1.8 平方哩)。平均深度 6～11 公尺(20～35 呎)。1891 年劃爲州立公園。湖中盛產北美大梭魚。附近設有明尼蘇達大學林學院和生物考察站。

Itata and Baltimore incidents　伊塔塔號事件和巴爾的摩號事件

1891 年智利內戰期間和戰後不久發生的兩起涉及美國和智利的嚴重事件。在智利國會與巴爾馬塞達(José Manuel Balmaceda)總統之間的衝突引起的內戰中，海軍支持反抗總統的國會，陸軍則支持總統。美國政府公開支持巴爾馬塞達。反抗者由於缺乏武器，就在美國加州的聖地牙哥購買了一批，裝到智利的「伊塔塔號」輪船上。美國官員聲稱購買武器侵犯了美國的中立，企圖阻止該船啓航未遂。船抵智利時，被美國海軍橫加扣留，押回美國。但經美國的法院裁決：美國的中立並未受侵犯，扣留船隻的行爲是錯誤的。這一事件引起智利反抗者的强烈憤怒。他們當權後，美智關係長期處於緊張狀態。忠於巴爾馬塞達的軍隊在法耳巴拉索附近兩次被打敗後，巴爾馬塞達於 1891 年 8 月辭職並到阿根廷使館避難。美國駐智利公使也給予巴爾馬塞達的一些支持者以政治避難權。1891 年 10 月 16 日美國巡洋艦「巴爾的摩號」船長任意批准船員在法耳巴拉索登岸，致使智利人反對美國人的仇恨鼎沸起來。一些船員遭到羣衆襲擊，兩人被打死，數人受重傷。智利政府堅持認爲責任在船員，但對船員家屬給予 75,000 美元的撫恤金。

Itaya Hazan　板谷波山(1872～1963)

日本陶瓷家，以善於製作名人塑像和具有色彩學家的卓越技巧而聞名。早年在東京藝術學校學雕塑，畢業於 1894 年，而後學習陶瓷學。1904 年在東京建造了一座窰爐。1953 年受文化勳章。其主要作品有一個上飾花卉、釉色明亮的罐(1935)和一個上飾有象徵吉祥的花卉和鳳凰的陶瓶(1927)。

Itbāy　伊特巴伊

亦稱阿特巴伊(ʿATBĀY)。埃及東南部和蘇丹東北部山區。與紅海平行，介於沿海低地和尼羅河谷之間。最高峯伊斯山(Jabal Is)海拔 1,851 公尺(6,073 呎)；阿達爾瓜瓜山(Jabal Ádar Gwagwa)海拔 1,606 公尺(5,269 呎)。兩山都在蘇丹境內；蘇丹境內的南延部分稱紅海丘陵。

Itchō　一蝶。日本江戶時代畫家。詳英一蝶(Hanabusa Itchō)條。

Itelmen　伊捷爾緬人。種族名。詳堪察加人(Kamchadal)條。

Iténez River　玻利維亞東北部和巴西中西部河流。

詳瓜波雷河(Guaporé River)條。

Iteso 伊特索人。烏干達中部民族。詳特索人(Teso)條。

Ithaca 綺色佳

美國紐約州中部城市。位於西那庫斯(Syracuse)西南 89 公里(55 哩)，卡尤加(Cayuga)湖南端。市區內有多處溪流潺潺的峽谷，風景如畫。建於 1789 年，1821 年設村，1888 年設市。後發展爲農業和木材業中心。康乃爾大學(1865)和綺色佳學院(1892)的設立促進了該市的發展。地處紐約州巴爾傑(Barge)運河網南部終點，現已建有一些工業，出產鹽、鏈帶傳動裝置、計算器和紡織品。爲芬格(Finger)湖羣遊樂區的南方門戶，旅遊業也促進了經濟的發展。人口 28,732(1980)。

Ithaca 伊薩基

現代希臘語作 ITHÁKI。一譯伊薩卡。希臘凱法利尼亞(Cephalonia)州島嶼，愛奧尼亞羣島(Ionian Islands, 參閱該條)7 個主要島嶼之一。面積 96 平方公里(37 平方哩)，7 島中僅大於最小的帕克索斯(Paxos)島。由狹長彎曲而丘陵起伏的半島連接兩大石灰岩山體組成，形成面向希臘大陸的海灣。西部有約 4 公里(2.5 哩)寬的伊薩基運河穿過。可耕地很少，糧食靠輸入。出產橄欖油、葡萄酒和葡萄乾。1953 年地震後進行了重建。伊薩基是該島的中心和優良港口。由於該島地形與荷馬史詩中描繪的伊薩基島十分相近，學者們爲確定兩者是否同一進行了大量考證。人口：島 3,646；港口 2,037(1981)。

Ithnā ʿAsharīyah 十二伊瑪目派

亦稱 IMĀMĪS，英語作 TWELVERS。伊斯蘭教什葉派中的主要支派。該派相信，從第四代哈里發、先知的女婿阿里(ʿAlī ibn Abī Ṭālib)開始，十二代伊瑪目逐代相傳，各代伊瑪目都自前一代伊瑪目後人中推選，不必是長子，但必須心靈聖潔。第十二代伊瑪目於 878 年失踪，據說仍然活著，只是隱遁而已，他將在最後審判日復臨。他們認爲這十二代伊瑪目是信仰的衞護者，有資格解釋律法和教義的奧義，足以左右世界的未來。信徒朝覲這些伊瑪目的陵墓必得善報，與朝覲麥加一樣。伊朗薩非王朝(1501～1736)以十二伊瑪目派爲國教。該派在印度、伊拉克以及敍利亞也有信徒。參閱伊瑪目(imām)條。

itinerarium 道路手册

複數作 ITINERARIA。古羅馬帝國的路線圖。這類路線圖按希臘地圖學者阿格里帕和托勒密的基本概念編繪，常爲旅行家和出差官員使用。13 世紀繪製的『坡廷格爾古地圖』(Peutinger Table)是羅馬的世界地圖。在『安東尼道路手册』中，列舉了羅馬帝國幾千個地理名稱，並估算了各地之間的距離。在『拉韋納寰宇圖』(Ravenna Cosmography)中，詳細記載了大西洋的島嶼以及亞、非、歐各洲的許多地方和河流。

Itō 伊東

日本本州靜岡縣城市。在伊豆半島東岸。16 世紀末發現溫泉。1938 年通鐵路。現爲半島地區第二大礦泉療養地(有溫泉近 400 處)、重要漁港和柑橘的銷售市場。有音無神社等歷史古迹。人口 69,638(1980)。

Itō Hirobumi, Kōshaku 伊藤博文(1841. 10. 14～1909. 10. 26)

原名俊輔(TOSHISUKE)。日本政治家。在建設現代日本的事業中發揮極爲重要的作用。1885 年在新成立的歐洲式內閣制政府中任第一屆首相。1888 年擔任首任樞密院議長，1890 年爲貴族院議長，1900～1903 年以元老身分領導立憲政友會，1905～1909 年任駐朝鮮總督。他的最大貢獻是起草明治憲法和組織兩院制議會。伊藤博文出生於長州，父親是一個普通武士家庭的養子，他在德川幕府衰落、國家政治腐敗和西方影響擴大的時代成長。在明治維新以前，他已經參預改革運動，結識一批重要人物。木戶孝允是他當時最有影響的良師益友。1863 年去英格蘭學習海軍。1871～1873 年隨岩倉具視訪問歐洲。1878 年大久保利通被暗殺後，伊藤博文繼任內相。他促使日本政府通過憲法。這部憲法於 1889 年由天皇頒布，第二年成立國會。

19 世紀 90 年代，伊藤博文一直是日本政府中最有權勢的人物。他在 90 年代中期擔任首相，1894 年與英國達成協議，取消英國在日本的治外法權，1895 年派兵戰勝了中國。這兩個重大事件表明在東方民族中日本首先獲得現代化的成功。伊藤博文作爲朝鮮總督，沒有取得成功。因爲儘管他採取溫和、同情的態度，但他未能博得朝鮮人的信賴，也未能阻止日本其他領導人吞併朝鮮的野心。1909 年 10 月，他在中國哈爾濱被朝鮮獨立運動成員安重根擊斃。死後國葬。他從來不是一個像大久保利通、大隈重信和山縣有朋那樣意志堅强的政治家。他總想當和事佬，尋求協和的解決辦法。他的不朽功業是建立一種有生命力的立憲制度。它使日本人能夠有秩序地進行政治的和平演變，在此種變化中，民衆得到日益擴大的參政機會，這是很有意義的。

Itō Jakuchū 伊藤若沖(1716. 3. 2～1800. 10. 27)

亦稱汝鈞(JOKIN)。日本江戶時代畫家，擅長畫花、魚、鳥，特別是雞。爲了仔細觀察雞的生態，家裏經常

養雞。父親賣菜。最初從狩野派畫家學畫，也臨摹中國大家的作品。他發展了一種獨特的寫實風格，並從尾形光琳的作品中學習了裝飾技巧。他爲京都相國寺所作的一套 30 幅『動植彩繪』和隔扇畫『羣雞圖』是其最著名作品。晚年隱居，號斗米庵。據說凡求畫者，酬米一斗。

Itō Jinsai　伊藤仁齋(1627. 8. 30～1705. 4. 4)

日本漢學家、哲學家和教育家。與他人共同開創古義學，主張研究儒家原典，反對德川時代的新儒學。與長子伊藤東涯(1670～1736)在京都合辦古義堂，這所學校到 1904 年才併入公立學校。伊藤仁齋所著『語孟字義』(1683)是對孔孟語錄的評注，從其中可見他的思想輪廓。他主張道德標準和追求幸福的活動都應以理性爲基礎，不應根據任何人的獨斷。

Itsekiri　伊策基里人

亦稱傑克里人(JEKRI)、伊謝基里人(ISHEKIRI)或奧韋里人(OWERRI)。居住在奈及利亞尼日河三角洲西端的民族集團，在薩佩萊(Sapele)、瓦里(Warri)、布魯圖(Burutu)和福卡多斯(Forcados)等現代城鎮的人口中，占了相當的比例。他們操一種約魯巴語(Yoruba)方言，通過和約魯巴人、埃多人(Edo)、烏爾霍博人(Urhobo)和伊喬人(Ijaw)各種各樣的接觸，有了許多相同的文化成分。伊策基里人居住在海邊，主要從事捕魚；婦女用蘆葦、棕櫚等材料編織草墊、籃子。種種有關民族起源的神話，形成了這樣一種看法，即伊策基里人的第一個奧盧(*olu*, 即國王)吉努瓦(Ginuwa)，來自貝寧，因而以後的國王都是貝寧的奧巴(Oba, 統治者)的後裔。較小的酋長曾組成議事會，給奧盧當顧問。在村落內部，成年男子從村的奧基人起，按父系續家譜；在更大的範圍內，既從父系又從母系來計算親緣關係。男子常常從鄰族人中娶妻。伊策基里人是很講究衣著修飾的。他們穿的除具有當地特色的衣衫外，常常還配以進口的歐式服裝。伊策基里人傳統上信奉最高神祇和造物主奧里策(Oritse)；各種場合都要舉行祭祀祖先的儀式。

Itsuku-shima　嚴島

英語作 SHRINE ISLAND。日本瀨戶內海島嶼。亦稱宮島(MIYA-SHIMA 或 MIYA-JIMA)，屬廣島縣。面積 31 平方公里(12 平方哩)。日本著名風景區之一，尤以 6 世紀所建嚴島神社聞名。該神社建在潮灘上，漲水時宛如漂浮在海面。島上城鎮宮島町爲避暑勝地，有海灘、櫻桃樹和馴化鹿。

ITT Corporation　國際電話電報公司

1983 年前稱 INTERNATIONAL TELEPHONE AND TELEGRAPH CORPORATION。業務範圍廣泛的美國公司，以生產電信及電子設備、國防裝備知名，已有 60 年以上之歷史。總部在紐約。1920 年合併幾家加勒比電話電報公司而建成。1925 年收購美國電話電報公司(AT&T)在國外的子公司——國際西方電氣公司。此舉使國際電話電報公司成爲在 11 國製造電信設備的大廠商。從 1959～1978 年又收購其他 275 家公司，年銷售額增加近 20 倍。在 60 和 70 年代中爲美國軍方設計和製造國防及監視裝備。然而該公司卻在 1987 年將其在世界許多地區生產並經營的公、私用電話、轉接、電報、無線電、信息傳遞、國防設備等事業，轉與法國的通用電器公司聯合投資，並由後者主持營運。該公司保有其麵包、點心和冷凍食品業、雪里頓(Sheraton)旅館羣、一家出版公司以及其他別的公司，如哈特福特火險公司等。

ITU　詳國際電信聯盟(International Telecommunication Union)條。

Ituiutaba　伊圖尤塔巴

巴西米納斯吉拉斯(Minas Gerais)州西部城市。爲附近農牧區的商業中心，也是農牧產品加工中心。有公路和航空線通州首府貝洛奧里藏特(Belo Horizonte)。人口約 65,178(1980)。

Iturbide, Agustín de　伊圖爾維德(1783. 9. 27～1824. 7. 19)

1822～1823 年間亦稱阿古斯丁一世(AGUSTÍN I)。墨西哥軍事首領，獨立運動中保守派領袖。早年參加了軍隊，1797 年在家鄉地方部隊中任軍官。1810 年拒絕伊達爾戈一科斯蒂利亞(Miguel Hidalgo y Costilla)要他到革命軍中任職的邀請，參加保皇派。他擊敗莫雷洛斯(-帕馮)(José María Morelos〔y Pavón〕)率領的革命軍，守住了巴利阿多利德(Valladolid)，給起義者以決定性的打擊，因而升任瓜納華托(Guanajuato)和米卻肯(Michoacán)軍區司令。1816 年因被指控勒索和暴力行爲而被撤職。1821 年西班牙發生自由派政變，墨西哥保守派(前保皇派)隨之立即主張獨立。伊圖爾維德擔任軍隊統帥並在伊瓜拉(Iguala)使其反動軍隊和格雷羅(Vicente Guerrero)將軍的激進派義軍結成同盟。1821 年 2 月 24 日宣布平等計畫，提出三項保證：1. 立即脫離西班牙而獨立；2. 西班牙人與克里奧爾人(Creole)平等；3. 天主教享有最高權力，取締其他宗教。三項保證軍迅速控制國家。1821 年 8 月 24 日，西班牙國王新任代表胡安·歐多諾茹(Juan O'Donojú)簽署哥多華條約，承認墨西哥獨立。伊圖爾維德清除格雷羅及其追隨者，使革命同盟迅速瓦解。1822 年 5 月 19 日，他自立爲墨西哥皇帝阿古斯丁一世。他專斷、奢侈，受到所有黨派的反對。反對派在號召趕走伊圖爾維德的聖安納(Antonio López de

Santa Anna)領導下團結起來。1823 年 3 月 19 日，伊圖爾維德退位。先後前往義大利和英格蘭。1824 年回國，但不知議會已判處他死刑。同年 7 月 15 日被捕，4 天後被處決。大部分學者認爲他是一個利己的軍事冒險分子。但天主教會和保守派把他視作墨西哥獨立運動的偉大英雄。

伊圖爾維德
＊美國國會圖書館供圖

Ituri Forest　伊圖里森林

薩伊東北部的巨大赤道森林，分布在伊圖里河流域。大部分地段尚未開發，北部和東部界線爲人所熟知，南界和西界不明顯，總面積估計爲 34,000～54,000 平方公里(13,000～21,000 平方哩)。居住有班圖人和俾格米人(Pygmy)。威爾斯的探險者斯坦萊(Henry Morton Stanley)於 1887～1888 年曾穿越伊圖里森林。西北部地形比較平坦，海拔在 610～823 公尺(2,000～2,700 呎)之間；南部和東南部地勢較高，經常超過 915 公尺(3,000 呎)。森林中有許多河流，其中最大的是伊圖里河，其支流埃普盧(Epulu)河流域是森林的中心所在。河流常年有雨水補給，年雨量約 2,030 公釐(80 吋)，4～10 月最多。東北部邊緣每年有兩個月旱期，中南部地帶無旱季。北部和東部邊緣的植物具有明顯的次生林特徵，特別是出現了傘形樹。再往裏則赤道雨林眞正開始：萬巴(Wamba)的西南面和南面，曼巴薩的西面，具有西非大瓣蘇木屬(*Macrolobium*)森林的特徵；在東南部的曼巴薩-伊魯穆-貝尼(Mambasa-Irumu-Beni)三角地帶出現了喃喃果屬(*Cynometra*)森林。動物豐富，具有赤道森林動物的特徵。最引人注目的是獾狚狼、長頸鹿和山地大猩猩。大象和森林野牛像非洲熱帶草原那樣多。據記載，有幾百種鳥類，其中以 1937 年發現的剛果孔雀最著名。

Itzamná　伊察姆納

哥倫布發現美洲大陸前中美洲馬雅人所信奉的主要神靈，主管天和晝夜。此神往往分身爲四位神，同中美洲其他許多神靈一樣，分主四方四色，即東方赤色、北方白色、西方黑色、南方黃色。伊察姆納又是文神，頒行文字和曆法，保佑醫術研究。參閱巴卡布神(Bacab)、恰克(Chac)各條。

Iuba Ⅰ　努米底亞國王。詳朱巴一世(Juba Ⅰ)條。

Iunu　尤努。古城名。詳赫利奧波利斯(Heliopolis)條。

Iurga　蘇聯俄羅斯聯邦中部克麥羅沃州城市。詳尤爾加(Yurga)條。

Iuzhno-Sakhalinsk　蘇聯俄羅斯蘇維埃聯邦社會主義共和國薩哈林州城市。詳南薩哈林斯克(Yuzhno-Sakhalinsk)條。

Iuzhnyi Bug　蘇聯烏克蘭蘇維埃社會主義共和國的河流。詳南布格河(Yuzhny Bug)條。

Ivan　伊凡

英語作約翰(JOHN)，六位莫斯科大公及俄國沙皇之名。玆按年代順序分列於後，並各以・爲標記。

・Ivan Ⅰ　伊凡一世(1304？～1340. 3. 31)

全名IVAN DANILOVICH，別名錢袋伊凡(IVAN MONEYBAG，俄語作 IVAN KALITA)。莫斯科大公(1328～1340)和弗拉基米爾(Vladimir)大公(1331～1340)。莫斯科丹尼爾公爵之子，1328 年即莫斯科大公位。爲了取得弗拉基米爾的大公位，曾協助韃靼人遠征特維爾(Tver)的亞歷山大大公。他極力爲韃靼人搜括民財，有「錢袋」之稱。

・Ivan Ⅱ　伊凡二世(1326. 3. 30～1359. 11. 13)

全名伊凡·伊凡諾維奇(IVAN IVANOVICH)，別名紅伊凡(IVAN THE RED，俄語作 IVAN KRASNY)。莫斯科大公。伊凡一世之子。1353 年繼位。當梁贊(Ryazan)試圖反抗莫斯科的時候，他通過支持與梁贊敵對的一些王公，削弱了梁贊的力量。

・Ivan Ⅲ　伊凡三世(1440. 1. 22～1505. 10. 27)

俄語全名IVAN VASILYEVICH，別名伊凡大帝(IVAN THE GREAT，俄語作 IVAN VELIKY)。莫斯科大公國大公，俄羅斯國家的赫赫有名的締造者。他是留里克(Rurik)所有後裔中最偉大的一個，沒有一個莫斯科大公國的君主在鞏固和發展先人的業績上，在加强君權上，或在奠定中央集權國家的基礎上比他作出更多的貢獻。他是莫斯科大公瓦西里二世之子。童年時代富有戲劇色彩。1446 年他父親被人俘獲並刺瞎雙目。伊凡起初藏身於修道院，後被秘密送到安全地方。同年他父親獲釋。1452 年伊凡與特維爾大公的女兒結婚。在父親當政的最後幾年中，伊凡掌握了作戰和治國的經驗。他在 12 歲任遠征

軍統帥，深入北方地區，肅清與他父親爲敵的殘存勢力，18歲在南方指揮對韃靼人的戰役獲得勝利。

1462年3月27日瓦西里二世死去，伊凡繼位爲莫斯科大公。起初只與東鄰韃靼人的喀山汗國打過幾次小仗。1467年他的妻子死去，留下一子。1469年樞機主教貝薩里翁(John Bessarion)從羅馬寫信給伊凡，勸他向拜占庭末代皇帝的侄女佐埃·帕里奧洛加斯(Zoë Palaeologus)求婚。3年後佐埃來到莫斯科，改名爲索非亞(Sofia)，與伊凡結婚。15世紀70～80年代，伊凡努力兼併諾夫哥羅德(Novgorod)共和國和特維爾大公國。1480年他不得不應付國內叛亂和韃靼金帳汗國入侵的雙重危機。1490年原配夫人的兒子死去，給伊凡留下一個孫子季米特里(Dmitry, 1483生)。1497年伊凡指定季米特里爲繼承人。但是，後妻索非亞想要使自己的兒子瓦西里(1479生)得到大公的位置，企圖發動一場反對丈夫的叛亂。陰謀敗露後，伊凡貶黜了索非亞和瓦西里，1498年讓季米特里加冕爲大公。1500年瓦西里造反，投奔到立陶宛。伊凡被迫作出讓步。1502年他將大公稱號轉授予瓦西里，並將季米特里禁錮起來。伊凡在失望中度過餘生。

· Ivan Ⅳ　伊凡四世(1530. 8. 25～1584. 3. 18)

俄語全名IVAN VASILYEVICH，別名恐怖的伊凡(IVAN THE TERRIBLE，俄羅斯語作IVAN GROZNY)。俄國沙皇(1533～1584)。生於莫斯科，瓦西里三世大公之子。1533年12月父死，伊凡立即被大主教丹尼爾立爲大公，由母親葉琳娜(Yelena)代他統治，直到1538年4月葉琳娜死去爲止。伊凡從5歲起在形式上管理朝政，但

伊凡四世
＊哥本哈根市國家博物館供圖

實際上他是上層貴族激烈鬥爭的中心。他在13歲時採取第一個獨立行動，下令逮捕宮廷一個派別的首領安德烈·舒伊斯基(Andrey Shuysky)公爵。這位年輕的統治者以狩獵消磨時光。1545年他到國內各地作長期的旅行，同年，他下令割去一個貴族的舌頭，「因爲他說粗話」。1547年1月加冕，2月迎娶阿納斯塔西亞·札哈利娜-尤烈娃(Anastasya Zakharina-Yureva)爲皇后。阿納斯塔西亞經常作沙皇與廷臣之間的調解人。

莫斯科的大公們一直懼怕韃靼人的入侵，伊凡也懷有同樣的心情。1547、1549和1552年伊凡親自出征，經過多次戰鬥，終於兼併了窩瓦河流域韃靼人的喀山汗國。1556年阿斯特拉罕(Astrakhan)汗國因懾於莫斯科大公國的霸權而自願歸附。隨著窩瓦河兩岸的平定，伊凡開始準備以武力開闢一條貫通波羅的海的航路。1558年開始的利沃尼亞戰爭(Livonian War)持續24年之久，直到1582年才締結停戰協定。對俄國來說，這場戰爭可謂勞民傷財，消耗極大。1553年以後，伊凡要同英國建立牢固的關係，1566年甚至開玩笑說，他想退位到英格蘭去生活。伊凡一生取得許多成就，他努力使俄國躋入歐洲强國之林，努力遏制韃靼人和土耳其人侵犯俄國的領土，鼓勵文化事業的發展，特別是重視印刷術。他博覽羣書，擅長寫作，雖然傳世作品主要是政治性的，但他遣詞造句的本領和尖刻諷刺的技巧卻躍然紙上。

· Ivan Ⅴ　伊凡五世(1666. 9. 6～1696. 2. 8)

全名伊凡·阿列克塞耶維奇(IVAN ALEKSEYEVICH)。俄國沙皇(1682～1696)。阿列克塞(Tsar Alexis)之子。身心均有缺陷。患敗血症，視力不佳，晚年局部癱瘓。1682年與彼得共爲沙皇，由姊蘇菲亞攝政。他從不過問朝政。大部分時間用於祈禱、齋戒和朝聖。

· Ivan Ⅵ　伊凡六世(1740. 8. 23～1764. 7. 16)

全名IVAN ANTONOVICH。俄國沙皇(1740～1741)。不倫瑞克-貝費恩-呂訥堡(Braunschweig-Bevern-Lüneburg)的安東·烏爾里希(Anton Ulrich)公爵之子。1740年10月由安娜女皇指名爲皇位繼承人，女皇的親信比龍(Ernst Johann Biron)任攝政。不久比龍被推翻，但伊凡六世仍爲俄國名義上的君主。1741年12月6日被彼得一世之女伊利莎白一夥廢黜。此後20年囚於牢房，終爲獄卒所殺。

Ivan THE RED　紅伊凡。詳Ivan條之Ivan Ⅱ。

Ivan Asen Ⅰ　伊凡·阿森一世(？～1196)

亦稱ASEN Ⅰ。保加利亞的阿森王朝締造者，第二保加利亞帝國沙皇。原爲圖爾諾沃(Türnovo)地主貴族後裔。1186年與拜占庭皇帝發生激烈爭吵，率衆起義，宣布脫離君士坦丁堡而獨立。在圖爾諾沃加冕爲沙皇，稱伊凡·阿森一世。曾舉兵入侵色雷斯，兵敗北撤。後與庫曼人(Kuman)結盟，征服北保加利亞。1187～1196年一直與拜占庭帝國的軍隊戰鬥，直至拜占庭全軍潰敗爲止。1196年爲貴族伊凡科(Ivanko)所弒。

Ivan Asen Ⅱ　伊凡·阿森二世(？～1241)

伊凡·阿森一世子，第二保加利亞帝國沙皇。1218

年推翻前皇自立。文武兼備，內政修明。1230 年擊敗伊庇魯斯暴君杜卡斯(Ducas)，取得阿爾巴尼亞、塞爾維亞、馬其頓和伊庇魯斯的大片土地。在圖爾諾沃的古老教堂中，現在依然可以見到 1230 年所刻的關於他的豐功偉績的紀錄。他把一個女兒嫁給塞爾維亞大公，把另一個女兒嫁給薩羅尼加國主，又把第三個女兒許給 11 歲的拉丁皇帝，成爲皇帝的攝政。他答應將所攫取的伊庇魯斯、西馬其頓和阿爾巴尼亞的土地歸還拉丁帝國，但拉丁人對日益强盛的保加利亞有戒心，拒不承認皇帝的婚約，而使皇帝與耶路撒冷國王的女兒訂婚。此後，阿森二世將保加利亞教會從羅馬分裂出來。

Ivano-Frankovsk　伊萬諾-弗蘭科夫斯克

1962 年前稱 STANISŁAWÓW。蘇聯烏克蘭一州。面積 13,900 平方公里(5,367 平方哩)。在烏克蘭西部，自喀爾巴阡山脈峯線，越北麓丘陵，抵聶斯特河。爲蘇聯歐洲部分居民稠密地區之一。約⅔人口在農村，大部分爲烏克蘭人或古楚爾人(Hutsul)。聶斯特河流域爲小麥、黑麥、玉蜀黍、甜菜、亞麻、大麻、向日葵和煙草密植帶。河谷與高山牧場，放牧牛羊甚多。有石油(納德沃爾納亞〔Nadvornaya〕有煉油廠)、天然氣和褐煤開採。卡盧什(Kalush)的硫酸鉀礦開採在全國占重要地位。除首府伊萬諾-弗蘭科夫斯克外，多爲地方性小城市。人口約 1,360,000(1983)。

Ivano-Frankovsk　伊萬諾-弗蘭科夫斯克

1962 年前稱 STANISŁAWÓW。蘇聯烏克蘭伊萬諾-弗蘭科夫斯克州城市和州首府。位於貝斯特里察(Bystritsa)河畔，在與聶斯特河匯流處上游。1661 年初建，爲波蘭斯坦尼斯拉夫城，扼喀爾巴阡山亞布洛尼察(Yablonitsky)山口北面通道。1772～1919 年爲奧地利領土；1945 年割讓給蘇聯。現有小型工程、木材加工、家具製造和食品加工工業。設有醫學院、師範學院、石油及煤氣工業技校。人口約 180,000(1983)。

Ivanov, Ilya Ivanovich　伊凡諾夫(1870. 8. 1～1932. 3. 20)

研究成家畜家禽人工授精方法的蘇聯生物學家。1898 年在莫斯科建立幾個動物學試驗室，研究農畜性器官的結構及生命過程，包括妊娠期中副性器官的分泌現象。觀察後的結論是，受孕的唯一必要條件是精子和卵結合，精子保存得當就能在一定期間保持活力和潛能。除設計適用於所有家畜的人工授精方法外，還成功地研究成精液獲取、保存和消毒的技術。1901 年在奧爾洛夫斯卡亞(Orlovskaya)州多爾戈耶(Dolgoe)村創辦世界上第一個馬類人工受孕中心。他用人工授精方法使家畜與野生變種雜交，來進行種間雜交實驗，目的是培育有商業價值的雜種和更能抗病、更能適應俄羅斯嚴冬的新品種。例如，他使斑馬和迄今僅存的眞野馬普爾熱瓦爾斯基氏野馬(*Equus przewalski*)雜交而育出了一種雜交的家馬。還設法保存有滅種危險的一些野生動物，如歐洲野牛(*Bos primigenius* 與 *Bison bonasus*)。

Ivanov, Lev (Ivanovich)　伊凡諾夫(1834. 2. 18～1901. 12. 24)

俄國芭蕾舞者，帝國芭蕾舞團首席編舞家佩季帕(Marius Petipa)的編舞助手。伊凡諾夫擅長扮演性格角色，先後被提升爲首席男舞者(1869)、舞臺監督(1882)和編導助理(1885)。他爲帝國芭蕾舞團排演了近 20 個新作或恢復重演的作品，但因在節目單上佩季帕的名字總是放在前面，他生前很少受到讚揚。然而，人們逐漸認識到，伊凡諾夫是一位重要的、富有革新精神的編舞家，因爲他是當時最早把舞蹈作品建立在音樂的結構和感情內容的基礎上的編舞家之一。他擅長通過集體動作的圖形造成幻覺(如『胡桃鉗』中的雪花舞)，經常被認爲是利用整個伴舞隊來展開芭蕾舞劇的情節或主題的福金(Michel Fokine)的先驅。除『胡桃鉗』(1892)外，他還爲『天鵝湖』(1895)的一部分和『灰姑娘』(1893)第二幕編舞。他和佩季帕一起恢復了 18 世紀的『看不住的女兒』(*La Fille mal gardée*, 1882)，並且和著名芭蕾教師切凱蒂(Enrico Cecchetti)一起爲『葛蓓莉亞』(*Coppélia*)重新編舞，20 世紀大多數演出該劇時都是根據他們的這個本子。

Ivanov, Vsevolod Vyacheslavovich　伊凡諾夫(1895. 2. 24～1963. 8. 15)

蘇聯散文作家，以其生動的自然主義的現實主義聞名，是 20 世紀 20 年代最有獨創性的作家之一。生在西伯利亞和土耳其斯坦交界處的一個貧困家庭中。他從家中逃跑出來，當了巡迴馬戲團的小丑。1917 年革命後的國內戰爭時期在紅軍中服役。1920 年，前往彼得格勒，在那裏開始和謝拉皮翁兄弟(Serapion Brothers)文學團體交往，它的成員崇拜和摹仿 19 世紀初期德國作家霍夫曼(E. T. A. Hoffmann)的浪漫主義。他同時也受到高爾基(Maksim Gorky)的影響。他關於國內戰爭的短篇小說『游擊隊員們』(*Partizany*, 1921)、『鐵甲列車 14-69』(*Bronepoezd 14-69*, 1922)、『有色的風』(*Tsvetnyye vetra*, 1922)，使他很快享有作家聲譽。這些作品基本上描寫人的行爲，但情節戲劇化並充滿生動的現實主義細節。這些故事發生在俄國亞洲地區，因而具有明顯的地方風味。

20 年代末官方文學政策的變化要求伊凡諾夫修改他的作品，以便和新的原則相協調。1927 年，他把『鐵甲列車 14-69』改寫成劇本。這部作品原來由於忽視共產

黨在游擊運動中的作用而受到嚴厲批評，劇本改正了這個缺陷，立刻取得成功，並成爲蘇聯劇目中的經典作品之一。他在這個時期的態度也發生了變化，從肯定生理和本能的生活轉向心理分析。後期主要著作有一部短篇小說集『秘中之秘』(*Taynoye taynykh*, 1927)和一部自傳體長篇小說『魔術師的奇遇』(*Pokhozhdeniya fakira*, 1934～1935)。第二次世界大戰期間任『消息報』(*Izvestiya*)戰地記者。他在戰時的經驗爲一部新的短篇小說集和一部長篇小說提供了素材，但這兩部作品都沒有得到蘇聯評論家的好評。他後來的著作常被認爲次於他早期未經修改的短篇小說。

Ivanov, Vyacheslav Ivanovich　伊凡諾夫(1866. 2. 28～1949. 7. 16)

哲學家、古典派學者及俄國象徵主義運動的主要詩人。在莫斯科大學攻讀哲學和在柏林攻讀羅馬史後，他從 1891～1905 年幾乎一直居住在國外。起初在義大利繼續從事研究和創作詩歌。他在尼采、諾瓦利斯(Novalis)、杜思妥也夫斯基和索洛維約夫(Vladimir Solovyov)等人的影響下，引申出一種建立在綜合狄俄尼索斯(Dionysus)和耶穌學說的基礎上，並具有强烈的美學神秘主義色彩的極端個人的宗教哲學。他的第一部抒情詩集『舵手之星』(*Kormchiye zvozdy*)於 1903 年問世，使他立刻成爲俄國象徵派的主要人物。後續各卷爲『透明度』(*Prozrachnost*, 1904)、『厄洛斯』(*Eros*, 1907)和『科・阿登斯』(*Cor Ardens*, 1911)，後者是他最重要的詩作成就，加强了他在這個運動中的地位。自 1905 至 1910 年，每逢星期三，他都在聖彼得堡的「塔」中度過。「塔」遂成爲俄國文人學者的重要聚集場所。1912 年他出版了另一部重要詩集『溫柔的秘密』(*Nezhnaya tayna*)。

1913 年從西歐返回莫斯科。1918 年，他在教育人民委員會戲劇小組任職。1921 年，他的『冬天的十四行詩』(*Zimniye sonety*)由愛倫堡在柏林出版。1924 年，離開俄國前往羅馬，1926 年在該地信奉天主教。續篇『羅馬十四行詩』(*Rimskiye sonety*, 1926)是關於這次宗教經驗的韻文報導。以後的詩作有抒情詩——哲學組詩『人』(*Chelovek*, 1939)和『夕之光』(*Svet vecherniy*, 1944)。除抒情作品外，他還寫了兩部詩劇，幾部論文集和研究萊蒙托夫(Mikhail Lermontov)的評傳。他的翻譯著作包括莎孚(Sappho)、埃斯庫羅斯(Aeschylus)和但丁的作品。

Ivanovo　伊凡諾夫

蘇聯俄羅斯聯邦西部一州。位於莫斯科的東北面。面積 23,900 平方公里(9,225 平方哩)。首府伊凡諾夫市。地貌以起伏的冰磧平原爲主，多沼澤。森林有雲杉、松、冷杉。土地除西南部較肥沃、墾殖指數較高外，大部分較貧瘠。大陸性氣候，冬季寒冷，夏季溫暖，年降水量約 600 公釐(24 吋)。爲蘇聯中央工業區的組成部分，城市人口比重大。18 世紀以來紡織工業發達，提供蘇聯棉布產量的⅓左右，還生產亞麻布和服裝。建有爲紡織工業服務的機械和化學工業。農業以乳牛、家畜養殖和亞麻種植爲主。開採大量泥炭。人口約 1,316,000(1983)。

Ivanovo　伊凡諾夫

蘇聯俄羅斯聯邦城市，伊凡諾夫州首府。坐落在烏沃德(Uvod)河兩岸。1871 年由伊凡諾夫和沃茲涅先斯克(Voznesensk)兩村合併而成，1932 年前稱伊凡諾夫-沃茲涅先斯克。1710 年彼得大帝下令在附近建立俄國第一個亞麻紡織廠，嗣後又建許多編織、紡織和印染廠。19 世紀中葉被譽爲「俄國的曼徹斯特」。現仍爲蘇聯大紡織工業中心之一，生產棉布、絨線、絲綢和服裝。有許多爲紡織服務的工業(紡織機械和染料)。還生產泥炭機械、起重機、皮革、靴鞋、木材和食品。附近一些紡織衞星城鎮生產棉布和亞麻布。有鐵路和公路通莫斯科、雅羅斯拉夫爾(Yaroslavl)和弗拉基米爾(Vladimir)市。有紡織、化工、電力、農業、醫學和師範院校。人口約 474,000(1983)。

Ivanovsky, Dmitry Iosifovich　伊凡諾夫斯基(1864. 11. 9～1920. 6. 20)

帝俄時代微生物學家，在對煙草花葉病的研究中，最先詳述了後來稱作病毒的種種特徵。雖然一般認爲他是病毒的發現者，但僅稍晚數年，荷蘭植物學家貝里耶林克(M. W. Beijerinck)亦獨立發現病毒，並加以命名。

1887 年，尚在聖彼得堡大學就讀的伊凡諾夫斯基即應邀研究流行於烏克蘭、比薩拉比亞(Bessarabia)煙草種植園的「野火病」。1890 年更受命研究毀滅克里米亞境內煙草的一種非比尋常的病，並確定該病爲花葉病，惟當時以爲病原是細菌。他利用分離細菌的過濾法，發現取自病株的濾液能感染健株。經過進一步研究推斷出，致病原爲相當小的寄生性微生物，甚至放大極高倍亦不可見，並可透過原設計用以捕捉普通細菌的磁過濾器。他與後來的病毒研究者不同處，僅在於推測所談論的病原媒介物爲微小細菌而非全新、不同型的生物體。1892 年將研究成果發表於『煙草的兩種疾病』一文，1902 年發表於『煙草花葉病』(*Mosaic Disease in Tobacco*)論文中。

伊凡諾夫斯基大學畢業後，繼續接受正規的植物學教育，1896～1901 年並教授植物解剖學和植物生理學，但不再做病毒學的研究。1908 年到華沙大學任教，在該處研究光合作用的過程，將注意力特別集中於葉綠體(產生葉綠素的構造)及植物葉中各色素所扮演的角色。

Ivashchenkovo 蘇聯俄羅斯聯邦古比雪夫州城市。詳恰帕耶夫斯克(Chapayevsk)條。

Ives, Charles (Edward) 艾伍茲(1874. 10. 20～1954. 5. 19)

美國重要作曲家，其創作革新預示了20世紀末音樂發展的趨勢。幼年受教於其父(樂隊長、音樂教師，曾作過四分之一音的音響試驗)。12歲開始在當地教堂彈奏風琴，兩年後，其作品由城鎮樂隊演奏。1893或1894年創作了『秋收之歌』，同年，進入耶魯大學，受教於當時美國最傑出的學者、作曲家派克(Horatio Parker)。他的寫作不受傳統成規束縛，頗使派克困窘。絕大部分作品寫於1915年以前，多數作品死後出版。1947年『第三交響樂』(『野營』〔*The Camp Meeting*〕，1904～1911)獲普立茲獎。『第二交響樂』(1897～1902)50年後始獲首次全部演出。

他的音樂與美國文化生活，特別是新英格蘭生活密切相關。他反對偶像崇拜，常對模仿他人作品加以嘲弄，相信一切音響都有潛力成爲音樂。其名作『第二鋼琴奏鳴曲』(副標題爲『1840～1860年的麻薩諸塞康科特』,1909～1915)於1938年首次公演。全曲以新英格蘭先驗論者爲標題，共分4段：『愛默生』、『霍桑』、『奧爾科特父女』與『梭羅』。此曲於1920年與論文小册『寫在一首奏鳴曲之前』同時出版，他的『第二弦樂四重奏』(1911～1913)描述四人之間的談話、政治辯論與和解，引用了大量的讚美詩、進行曲及貝多芬、布拉姆斯、柴可夫斯基的音樂。其『亞美利加變奏曲』(1891)爲最早的多調性作品。他爲人聲與鋼琴所寫的『114首歌曲』(1919～1924)中有敍事曲、諷刺性歌曲、抗議歌曲，也有浪漫的歌曲。他的手稿由其夫人贈送給耶魯音樂學院圖書館保存。其傳記『查理・艾伍茲及其音樂』由柯維爾夫婦(Henry and Sidney Cowell)於1955年寫成。

艾伍茲
＊理查・赫斯供圖

Ives, Frederic Eugene 艾伍茲(1856. 2. 17～1937. 5. 27)

美國攝影師和發明家。童年時是報館的印刷徒工，對攝影產生了興趣。18歲時，負責康乃爾大學攝影實驗室的工作，並研製出利用明膠浮雕的一種早期照相銅版印刷法。經繼續改進，1881年實現了利用此法的照相銅版印刷版的第一次商業生產。1885年提出了一種改進的照相銅版用柵網。在他的70項專利中包括有：照相銅版凹版印刷(輪轉凹版印刷的前身)，現代的短筒式單物鏡雙目鏡顯微鏡，以及彩色分色攝影機和彩色分色投影儀。後者是一種將前者拍攝的三個彩色分色片投射成彩色像的觀察儀器。這在全彩色影像放映的發展中具有特別重要意義。

Ives, James Merritt 詳柯里爾和艾伍茲(Currier, Nathaniel, and Ives, James Merritt)條。

Ivittuut 伊維圖特

亦作IVIGTÛT。格陵蘭西南部的居民點。瀕臨阿爾蘇克峽灣(Arsuk Fjord)。附近有巨大的露天冰晶石礦(1794發現)，爲格陵蘭主要經濟命脈。1864年開礦建立居民區。1963年關閉礦場，但貯存的礦石仍繼續輸出。第二次世界大戰期間，美國曾在阿爾蘇克峽灣頂端設立海軍基地，現稱格倫內達爾(Grønnedal)，爲格陵蘭軍區司令部所在地。人口40(1982)。

Iviza 亦作IVICA。西班牙巴利阿里省一島。詳伊維薩島(Ibiza)條。

Ivo of Chartres, Saint 聖伊沃(夏爾特爾的)(1040？～1116. 12. 23)

法語作SAINT YVES DE CHARTRES。夏爾特爾(今法國境內)基督教主教。教會法學家。法蘭西國王腓力一世企圖休妻另娶，聖伊沃因反對此事而於1092年被捕入獄。輿論同情聖伊沃，教皇烏爾班二世又發揮影響，腓力被判絕罰，聖伊沃獲釋。在1104年博讓西會議(Council of Beaugency)上聖伊沃提出撤銷對腓力的處分，使國王與教皇和解。在神聖羅馬帝國皇帝與教皇之間關於神職授與權的爭執中，聖伊沃居間調解。

ivory 象牙

構成象的獠牙之一種牙質類型，因其美觀、耐用且適宜雕刻而備受珍視。所謂獠牙，指雌、雄非洲象和雄印度象終身持續生長的上門牙；雌印度象則無獠牙，或只有很小的獠牙。河馬、海象、獨角鯨、抹香鯨、某些種類的野豬和疣豬的牙也被視爲象牙類，但因尺寸小而較無商業價值。非洲象的獠牙每支平均長2公尺(6呎)，重約23公斤(50磅)；亞洲象的獠牙略小。象的獠牙是逐層生長的，內層直至最後才長成。獠牙約有⅓部分

嵌於動物頭骨腔內。獠牙的頭端延內線的一段生有一中空的腔孔，但隨著獠牙的成長，其內部逐漸被填實，只剩下從牙心一直通到牙頂的一道細窄神經槽。

象牙有兩種主要類型：硬質和軟質。硬質象牙通常來自非洲西半部的大象，軟質象牙則來自東半部。硬質象牙的色澤較軟質象牙暗，形狀亦較細長筆直。就內在質地而言，硬質象牙色彩較多且較脆，而軟質象牙呈不透明的白色，也有幾分纖維肌理。

象牙是一種耐久的質料，不易損傷或毀壞；它不可燃，即使浸泡在水中也不易變形。在某些性質方面和硬木近似，它的密度很大，能被打磨得十分亮麗而且可用木工器具輕易地雕製成品。大多數充當商業用途的象牙來自非洲，但 19 世紀和 20 世紀初之後，象牙的商業銷售情形卻因非洲象羣數目的減少而衰頹。曾經繁榮一時的歐洲象牙市場，大部分已移轉到南亞和東亞，這兩處的技術工匠仍舊用象牙來雕刻一些小型雕像和藝品。鋼琴的白鍵和白色撞球以前是用象牙製造的，但現在已改用塑膠或其他合成材料製成。參閱象牙雕刻(ivory carving)條。

ivory-billed woodpecker　象牙嘴啄木鳥

一種鴷形目(Piciformes)啄木鳥科(Picidae)動物，學名爲 *Campephilus principalis*。羽色黑白相間，冠閃亮(雄鳥冠紅色)，嘴稍白而長，體長 45 公分(18 吋)。到 20 世紀 80 年代已滅絕或瀕於滅絕，在美國南部(佛羅里達、路易斯安那和德克薩斯東部)或尚有倖存者。是靠

象牙嘴啄木鳥(*Campephilus principalis*)
＊美國大英百科全書公司供圖

吃原始林中枯枝上的昆蟲生存的。其消亡與原始森林的砍伐恰好一致，墨西哥的帝啄木鳥(*C. imperialis*)和古巴象牙嘴啄木鳥(*C. p. bairdii*)這兩種近緣種同樣受威脅。它們的生存都需要大樹和不受干擾。

ivory carving　象牙雕刻

將象牙製成雕刻品、裝飾品、裝飾性或實用性器物的雕刻或造形手法。在這些雕刻中所使用的象牙主要來源爲象的獠牙，然而海象和其他生有象牙類之哺乳動物的獠牙也可應用。

自古象牙就因其細緻的紋理、乳脂般亮麗的色彩、平滑的質地及柔和的光澤而被視爲奢侈品。在古埃及、中國、日本和印度等不同的文化中，象牙都被用來雕刻。在西方，象牙的使用可追溯到史前時代，歷經羅馬、加洛林王朝、拜占庭、哥德時期、文藝復興和巴洛克時期迄至當代，幾乎連續不斷。

1900 年左右，所有的象牙雕刻者還使用相同的工具：斧頭、手斧或鑿刀用來除去獠牙外緣皮層；拉鋸或弓鋸將獠牙牙材切割成截面；一種叫作平面銼的特殊工具用來削磨表面；以及實際雕刻成品所用的鑿刀、細鋸和量規。由於用來切割和剝製象牙的電動迴轉鋸具以及使雕刻更簡單迅速的牙鑽問世，牙雕工具發生大的改變。這些機械工具在 20 世紀中期由歐洲傳到亞洲，目前爲雕刻象牙所普遍採用。

古代西方雕刻　石器時代某些時期象牙、骨和角的雕刻不計其數，大部分雕刻都在法國南部出土，特別集中於多爾多涅(Dordogne)地區。早期實品所採取的形式爲小尊裸女像，大多缺乏美感。接下來的馬格德林時期(Magdalenian period, 舊石器時代末期)出現動物雕刻，作品頗有可觀，使用的材料爲馴鹿角，偶而也用長毛象的象牙。象牙的切雕或鐫雕或許發展較圓雕爲晚，史前時代的象牙鐫雕大多爲動物，通常以精巧的風格表現，並結合形成多種景象。

象的獠牙和河馬牙齒早在古埃及早期就被用來雕刻，許多王朝以前或王朝初期的梳篦、髮簪和其他用品已在各個遺址出土；一些雕工粗糙的裸女像似乎被當作可避邪消厄的護身符來佩帶，可能也是這段時期的作品。早期的埃及雕刻傑作中有兩尊小雕像頗值一提，兩者均在阿拜多斯(Abydos)出土；一尊爲第一王朝的國王雕像，另一尊則雕摹第四王朝古夫王，即吉薩(Giza)大金字塔的建造者之像。埃及人也在象牙板上雕刻圖像，公元前 3000 年以後採用浮雕技術。後期的埃及象牙作品大部分品質頗佳，通常都具有裝飾目的，用來充任把手、湯匙，以及首飾盒和家具的鑲嵌物。

古腓尼基人使用來自敍利亞和非洲的象牙，他們似乎擅於製作木器的象牙鑲嵌，常在象牙上漆塗琉璃或鑲嵌玻璃。前古典愛琴文化初期的象牙雕刻多爲雜技表演者的小雕像，現已在克里特島的克諾索斯(Knossos)出土，並被斷定爲公元前 16 世紀的作品。許多以淺浮雕手法刻上狩獵或格鬥景象的賭具盒、鏡柄和徽章，已在塞浦路斯、斯巴達和麥錫尼被發現，它們表現出强烈的

亞洲風格，可能是在敍利亞或小亞細亞南部海岸製造的。

希臘古典初期的重要象牙作品並未留存下來，然而我們從古代作家的筆下知道它們確實存在。古典象牙雕刻的顛峯當然要算是公元前 5 世紀由菲迪亞斯(Phidias)所雕的巨大牙金混雕像；一尊刻劃宙斯坐姿的雕像曾置於奧林匹亞神廟中，另一尊則是坐落於雅典帕台農神廟中的雅典娜立姿像。羅馬帝國最後 100 年間，象牙連屏(由鉸鏈合葉的兩張薄板浮雕)被羅馬皇帝用來餽贈臣屬。羅馬執政官在每年就任時或貴族家庭在慶賀婚禮時，也會贈送連屏以誌喜慶。

後古典時期的西方雕刻　現存最重要的基督教初期象牙雕刻爲布雷西亞(Brescia)之盒(4 世紀)；這是一個帶有舊約及新約故事圖象浮雕的小盒子。許多連屏和嵌板上具有基督教主題的浮雕被定爲此時期的作品，事實上對基督、聖母瑪利亞和衆使徒的刻劃也就成爲爾後許多世紀歐洲人物象牙雕刻的主要題材。7～9 世紀的拜占庭象牙作品並未留存，但是 10～11 世紀一些不凡的象牙浮雕留存至今，這些人像的製作具有强烈的古典風格，爲僵硬的紀念像式作品。11 世紀後期與 12 世紀的拜占庭小型雕像，在衣褶的處理上顯得較爲鬆緩流暢，且軀體爲修長的形式。

北歐象牙雕刻在加洛林的文藝復興期間重新興起，利用海象牙而不用象的獠牙從事雕刻。加洛林人將象牙刻成遺骨匣、十字架、浮雕嵌板及聖詩集的書皮，其主題幾乎一成不變爲新約的情景和人物。這些傳統在 10 世紀的鄂圖曼時代延續下來，一些刻有基督生平事迹，令人印象深刻的聖水皿留存至今。羅馬式的象牙雕刻，不論是遺骨匣、丁形十字架或主教牧杖，因國別不同而風格多樣。在羅馬化時期和接下來的哥德時期中，西方的藝術重點從聖物的裝飾與美化移轉到大教堂的建築、紀念物的繪畫和彩色玻璃上。因此，大約從 12 世紀起，象牙雕刻不再是一種主要的藝術或是宗教、帝王禮儀的重要附屬品。不過，許多工匠仍以哥德式風格製造刻有宗教事迹的象牙連屏或三聯屏。象牙也被雕刻成首飾盒、梳篦、鏡框、寫字板、杯皿、匕首柄和棋子，有時這些實用器物的表面會刻上「典雅愛情」的情景，或一些浪漫的愛情故事。

文藝復興的象牙雕刻以其技藝的繁複及細膩，標誌了一種不同於中世紀象牙雕刻的顯著轉變。此時除家用物品和鑲嵌作品外，象牙罕爲人用，但在 17 世紀的德國和法蘭德斯對於象牙雕刻的喜好仍有復甦之勢，許多精緻而奢華的雕刻品如燭臺、壁飾板、小雕像和大酒杯等，由技藝精湛的藝術家製作出來。至 18 世紀後期，象牙雕刻在歐洲僅被視爲一些新奇別致的裝飾物。19 世紀象牙再受重用，主要用來仿造年代較古、價值較高的象牙製品。它也被用來製作首飾盒、鐘盒、權杖，以及諸如鼻煙盒、扇柄和香水瓶等較廉價的物品。到了 20 世紀，由於機械化工具在切割象牙上的應用，以及單一化風格的裝飾傳統衰頹，象牙雕刻在西方已經退化成一種技巧依舊繁雜但幾乎完全缺乏美術價值的技藝。

遠東雕刻　象牙雕刻是中國最古老的藝術之一，技術嫻熟的象牙雕刻實品已經在商朝(公元前 18～前 12 世紀)帝王陵墓中被發掘出來；這些作品的設計與製作十分精良，顯示出在此之前已有一段長時間的發展，甚至可能上溯到史前時期。在中國古代，大象仍然漫行在黃河流域的森林中，因此象牙的供應唾手可得。周朝(公元前 12～前 3 世紀)的宮廷中，攜帶象牙製的窄形備忘紀事板在王侯和公卿之間蔚爲風尚；這種物件稱爲笏，通常作爲繫帶的飾物佩在身上。漢代(206 BC～AD 220)笏開始被當作階級地位的標誌，並且要求衣冠整齊才能佩帶。之後，唐(618～907)、宋(960～1279)期間，笏的形狀大大加長，被朝官攜以作爲一種權杖和一種充任備忘錄的書寫平面。直到 17 世紀明朝滅亡時，笏仍舊被攜以作爲朝廷上層階級的標記。中國歷史上的這些朝代中，也有一些象牙雕像存留下來。其他的雕刻包括一些平面的象牙作品，這些作品被塗上或染上暗的色彩，然後刻成鳥和動物或幾何圖形的繁複圖樣，最後被染上其他色彩或者保持原色。

至宋朝，象已經被遠驅到中國西南部(今雲南)的蠻荒地帶，此處屬於南詔王國所有，因此必須向海外尋找象牙的新來源；就在這個時候，阿拉伯商人從尚吉巴將第一批非洲象牙攜入中國。從 14 世紀開始，標榜民族主義的明朝推翻蒙古人的元朝後重新振興了象牙雕刻藝術，同時也導致精緻手工藝的再生。目前留傳的明朝象牙雕刻幾乎都是俊逸的雕像，並未加以染色或塗繪，而只保存象牙的天然色彩。明朝雕刻的傳統似乎一直延續到清朝(1644～1912)的前半葉。此時彩繪象牙藝術流行，被許多鑑賞家視爲中國雕刻家藝術極品的均是用染料和漆潤飾過的精緻雕像。北京和廣東的作坊是象牙雕刻的主要中心，生產單一的雕像或羣像；圓形筆筒、案上的屏風、擱臂和其他刻有淺浮雕或高浮雕的案頭配件；笏；鼻煙壺、鼻煙碟以及吸鴉片煙的用具；精美瓷器的支座；和香水盒、鏡盒以及其他宮廷仕女的梳妝用品。上海的廠肆則生產一些實用的物品，如筷子、麻將牌、梳子和印章。

北京和廣東一直到 1912 年清廷結束以後，仍舊是最佳中國象牙雕刻的中心。後因缺乏朝廷的惠顧，象牙雕刻銷量一落千丈。從此時起，象牙雕刻工業開始致力於供應外籍居民和觀光客象牙手杖、牌盒和其他物品。由於這些買者沒有識別力，從 19 世紀中葉以降就開始走下坡的品質，遂急速降低。

在日本，象牙雕刻歷史不久。但在德川時代，象牙雕刻工匠們展示了驚人的技藝，製作出許多小型藝術珍

品，至今仍令人讚賞。象牙在日本被用來製造諸如彈弄三味線琴絃所用的撥子和傳統卷軸畫的軸端等物品。不過，它的主要藝術用途還是在於製作形似墜子的「根付」，這種物品在德川時代爲男性服飾中不可或缺的佩飾。根付被用來將藥盒子、煙斗、煙袋繫在男人腰帶上，通常以精緻細膩的刻工雕上纖細的人像、風景或動物。隨著 1867 年德川政權的結束，出現新的服裝習慣，不久又傳入香煙，根付遂被淘汰。日本原來的雕刻者和中國一樣，逐漸地轉向替外國居民和遊客製作器物，生產珠寶盒、檳櫃、牌盒、棋子、鈕扣、胸針及其他迎合維多利亞品味的物件。約至 1900 年，這項藝術所存的基本條件，也因不停的重複和使用機械工具大量生產而遭到破壞。從此時起，大多數的日本象牙雕刻傾向於複製由過世藝術家完成並簽名的古老根付，以及仿造中國的象牙古董。

其他雕刻傳統　在穆罕默德時期或之前，象牙就已在中東和穆斯林統治下的西班牙被廣泛地用來裝飾家具、門、首飾盒和講壇。裝飾內容包括幾何圖形及植物形狀的阿拉伯紋，有時也綴飾上一些鳥類和動物。象牙在印度是不虞匱乏的，但只有少數的象牙雕刻遺存迄今，以作爲在此通行近 4,000 年的這項藝術之例證，包括一些用圓雕法刻成的印度教和佛教雕像，以及少數盒子與浮雕殘留下來。

早期北美洲的因努伊特人(Inuit, 即愛斯基摩人)缺少大多數可用的金屬，因此他們將海象牙或已死的長毛象獠牙加工製作，藉以獲得不同的實用物品，如桶柄、弓錐、煙斗、魚叉柄和針盒等。他們在這些物品上蝕刻由細線條組成幾何或彎曲優美的圖形。象牙雕刻的另一種類型爲貝雕(scrimshaw, 參閱該條)，這是一種利用鯨牙或海象牙製成有各種圖案和肖像的裝飾品，19 世紀時由美國捕鯨者所製成。

Ivory Coast　詳象牙海岸(Côte d'Ivoire)條。

Ivrea　伊夫雷亞

拉丁語作 EPOREDIA。義大利皮埃蒙特(Piemonte)大區城鎮和主教區。位於杜林北面。公元前 143 年被羅馬占領。後爲倫巴底公國。1313 年屬於薩伏依王朝。現通鐵路和公路，生產辦公設備和紡織品。旅遊業重要，每年 2 月舉行歷史悠久的狂歡節活動。人口約 27,577(1984)。

Ivry-sur-Seine　塞納河畔伊夫里

法國巴黎東南郊工業區。位於瓦勒德馬恩(Val-de-Marne)省西北，以巴黎城區爲界，東北以塞納河爲界。通過地鐵與巴黎相連。塞納河上的港口是糧食、燃料和木材集散地。1870 年一家照料患絕症病人的醫院由巴黎遷到此地。製造業包括有機械、食品加工、化工、木材加工和造紙。人口 55,682(1982)。

ivy　常春藤

又稱爬牆虎。五加科(Araliaceae)常春藤屬(*Hedera*)約 5 種常綠木質藤本(稀爲灌木)。尤指藉助莖生氣根的吸盤攀緣的洋常春藤(*H. helix*)。該種常栽培以覆蓋磚牆面，不育枝上的葉 3～5 裂。莖攀緣到支持物頂部後即水平伸展或下垂，可生出全緣葉或開小而淡綠色的花。原產歐洲及亞洲大部，已引種到世界許多地區。有許多栽培和地理變種，包括許多斑葉變種。加那利常春藤(*H. canariensis*)原產北非、亞速羣島和加那利羣島，枝和葉柄淡紅色，葉深綠色，常 5 裂。

Ivy League　常春藤聯盟

美國東北部一批在學術上和社會上享有盛名的高等學校的通稱。這些學校是哈佛大學(建於 1636)、耶魯大學(1701)、賓夕法尼亞大學(1740)、普林斯頓大學(1746)、哥倫比亞大學(1754)、布朗大學(1764)、達特茅斯學院(1769)和康乃爾大學(1853)。原來指這些學校聯合組成的橄欖球和其他運動組織。常春藤聯盟在美國橄欖球運動史的初期一直起主導作用，直到 1913 年爲止。

Iwaki　磐城

日本本州福島縣城市。臨太平洋。由平、勿來、常磐等部分組成。常磐煤田開發(19 世紀末)以來，採煤業居支配地位。20 世紀 70 年代後，採礦僅限於西部。新興化工和石油化工業主要集中在小名浜港區四周。有木材業，農村種植煙草。人口 350,566(1985)。

Iwakuni　岩國

日本本州山口縣城市。位於錦河三角洲，東臨廣島灣。1603 年建爲以城堡爲中心的城鎮。現爲重要工業城市和石油化工業中心之一。市內錦河上的金帶橋頗有名，當地人稱算盤橋。設有美軍基地和岩國國際機場。人口約 111,831(1985)。

Iwakura Tomomi　岩倉具視(1825. 10. 26～1883. 7. 20)

19 世紀日本最有影響的政治家之一。公卿出身，1854 年任天皇侍從。1858 年天皇拒絕批准日美通商條約，他在其中起過作用。後來由於促成天皇之妹下嫁幕府將軍，遭到保皇派攻擊，因而失去宮廷職務，隱居京都北岩倉村。薩長兩藩得勢後，他又返回宮廷，並參與策劃明治維新。新政府成立後，他成爲最有權勢的領導人之一。1871 年約有 50 名政府要人去西方訪問，由他

任使節團團長。回國後堅決反對征韓論，他認爲日本最需要的是進行內部改革。因反對民權運動，曾起草維護天皇制的欽定憲法。

岩倉具視
＊美國國會圖書館供圖

Iwamizawa　岩見澤

日本北海道城市。在札幌市東北。原爲附近石狩煤田的鐵路運輸中心。20 世紀 60 和 70 年代採煤業衰落，該市仍爲繁榮的地方商業、行政中心和札幌市的衛星城。人口 78,311(1980)。

Iwasa Matabei　岩佐又兵衛(1578～1650. 7. 20)

原名荒木勝以(ARAKI KATSUMOCHI)。日本江戶時代畫家。曾從許多名師學畫。他自稱繼承土佐派(大和繪)的傳統，很可能曾師事土佐光則。1637 年移居江戶。1640 年受德川幕府之命，爲川越東照宮繪『三十六歌仙圖』。他掌握中日兩國繪畫技巧，自創獨特風格。曾根據日本古典文學作畫，如『源氏物語圖』與『伊勢物語圖』，還有許多描繪中國傳說的作品傳世。

Iwasaki Yatarō　岩崎彌太郎(1835. 1. 9～1885. 2. 7)

日本實業家。土佐浪人出身，早年管理藩內財政。1868 年廢藩置縣，他趁機購買土佐的船舶，經營海運。1873 年成立三菱商會。明治政府爲了不再依賴外國船舶，就鼓勵他購買新建的國營造船廠。後來，三菱商會又經營其他許多工商業公司。

Iwaszkiewicz, Jarosław　伊瓦什凱維奇(1894. 2. 20～1980. 3. 2)

波蘭詩人、小說家、劇作家。曾在基輔大學攻讀法律，並在音樂學院學習。1918 年定居華沙，與抒情詩人共同組織「斯卡曼德爾」詩社(Skamander)。擔任過議會議長拉塔伊(Maciej Rataj)的私人秘書，後在外交部門工作。第二次世界大戰期間，同妻子安娜定居斯塔維斯科(Stawisko)的鄉村別墅。戰後，他儘量避免參與政治活

動，但於 1953 年同意擔任波蘭保衛和平者委員會主席、波蘭國民議會的無黨派議員。曾兩度任波蘭作家協會主席(1943～1949，1959～1972)。1955 年起，任文學月刊『創造』(*Twórczość*)主編。他的最佳小說無疑是『榮譽與讚揚』(*Sława i Chwała*, 3 卷；1956～1963)。

Iwate　岩手

日本本州東北部縣分。面積 15,278 平方公里(5,899 平方哩)，大部爲山地，氣候寒冷。西部邊緣地區爲十和田八幡平國立公園之一部。居民大部從事農、林、採礦和漁業。半數以上耕地用於種植一年一熟的水稻。縣

岩手縣陸中海岸國家公園的海岸岩壁
＊美國大英百科全書公司供圖

府盛岡爲主要鐵路樞紐，生產鐵製品和木炭，設有岩手大學(1949)。其他城市有花卷、北上、水澤和一關。人口約 1,430,000(1983)。

Iwo　伊沃

奈及利亞奧約(Oyo)州城鎮。在拉哥斯-卡諾(Lagos-Kano)鐵路線上。與伊巴丹(Ibadan)、奧約和奧博莫紹(Ogbomosho)通公路。坐落在森林和草原交界的低山上。16 或 17 世紀由約魯巴人(Yoruba)創建，後被選爲伊沃王國的首邑。19 世紀初從崩潰的奧約帝國湧入大批約魯巴難民。現爲地方政府參議會所在地。鎮內約魯巴人傳統的長方形院落式住宅逐漸被平房和多層建築所取代。經濟以種植和出口可可爲主。鎮北出產薯蕷、玉米、木薯和油棕。棉織和土法染布爲傳統手工業。居民多爲穆斯林。有清眞寺、醫院、基督教浸禮會師範學院、中學和痲瘋病人村。人口約 261,600(1983)。

Iwo Jima　硫磺島

亦作 IŌ-JIMA。位於西太平洋的日本火山羣島。面積 20 平方公里(8 平方哩)。1945 年日軍和美軍曾在此激戰，雙方傷亡慘重。美軍士兵在該島折鉢山上樹起國旗的照片在美國廣爲印行並成爲繪畫、雕塑和郵票的圖案。

1951 年屬美國管轄，1968 年歸還日本，屬東京都。

IWW 詳世界產業工人聯盟(Industrial Workers of the World)條。

Ixcatec 伊斯卡特克人

居住在墨西哥瓦哈卡(Oaxaca)州北部聖瑪麗亞·伊斯卡特蘭(Santa María Ixcatlán)村中的中美印第安人。在西班牙征服以前約有 10,000 人，但現在約剩 200 人。伊斯卡特克人的語言和文化與相鄰的喬喬人(Chocho, 參閱該條)有密切的關係。伊斯卡特克人以農業爲主，主要種植玉蜀黍和豆類。主要手工製品是用棕櫚編織草帽，以供出售。伊斯卡特克人信仰天主教，但也保留某些天主教之前的信仰。教父母的親戚關係是在進行洗禮時確定的，而教父母則要對他們的教子的婚姻負責。

Ixcuina 阿茲特克女神。詳特拉佐爾特奧特爾神(Tlazoltéotl)條。

Ixelles 伊克塞勒

佛蘭芒語作 ELSENE。比利時布拉班特(Brabant)省城市，大布魯塞爾 19 個行政區之一。位於布魯塞爾東南郊。生產金屬製品、化工品和紡織品。前拉·康布勒(La Cambre)的西多教派修道院(1201)，現在是國家地理學院和建築裝飾藝術學院。人口約 76,146(1983)。

Ixion 伊克西翁

希臘傳說中阿瑞斯(Ares)的兒子。他殺害了他的岳父，但沒有人祓除他的罪行，最後得到宙斯的幫助，允許他以客人的身分來到奧林帕斯山，但他卻試圖勾引宙斯的妻子赫拉，從而濫用了對他的寬大。宙斯用一片雲冒充赫拉來欺騙他。他和那片雲生半人半馬怪。爲了懲罰他，宙斯把他綁在一個在空中不停地旋轉的火輪上。一說把他綁在地獄的車輪上，使他永遠旋轉。

Ixtacalco 伊斯塔卡爾科

墨西哥聯邦區東北部屬區。在墨西哥谷地。曾是農牧業地區的製造業和商業中心。現爲墨西哥城一部分。工業有罐頭食品、化工、紙板、牀墊、家具和帽子等。有著名的集市。公路、鐵路、航空交通十分方便。人口 48,954(1970)。

Ixtacihuatl 墨西哥中部的休眠火山。詳伊斯塔西瓦特爾(Iztaccihuatl)條。

Ixtapalapa 伊斯塔帕拉帕

墨西哥聯邦區東北部屬區。在墨西哥谷地。城市建在哥倫布到達美洲之前一重鎮的舊址上。現爲墨西哥城農業區，附近出產玉米、紫苜蓿、小麥、豆類和蔬菜。工業也爲該區重要經濟活動。有現代化商店和幾所學校。交通發達。人口 41,243(1970)。

Ixtlilxóchitl 伊斯特利爾斯奧奇特爾(活動時期 1500～1550)

阿茲特克人酋長，特斯科科(Texcoco)的首領。西班牙征服時，特斯科科和首都特諾奇蒂特蘭(Tenochtitlán)兩城市之間發生敵對。而且，他還與自己的兄弟爲爭奪特斯科科的統治地位而發生內鬨。科爾特斯(Cortés)答應滿足他對特斯科科的要求與慾望，他便率衆與西班牙結盟，參與對特諾奇蒂特蘭城的圍攻。雖然一直作爲西班牙的盟友，但終於失去部屬的信任。

Izabal 伊薩瓦爾

瓜地馬拉東北部一省。面積 9,038 平方公里(3,490 平方哩)。位於阿馬蒂克灣(Bahía de Amatique)東北，北鄰百里斯、東連宏都拉斯，境內爲 3 座山嶺隔開的低地。有香蕉和蕉麻種植園。其他作物有玉蜀黍、豆類、椰子。爲全國最窮省分之一。過度開採鎳礦破壞了一些熱帶山區。省會巴里奧斯港(Puerto Barrios, 參閱該條)。人口約 290,203(1982)。

Izabal, Lake 伊薩瓦爾湖

西班牙語作 LAGO DE IZABAL。瓜地馬拉最大的湖泊。位於東北部伊薩瓦爾省境內。地處聖克魯斯山(Sierra de Santa Cruz)、拉斯米納斯山(Sierra de las Minas)、聖伊西德羅山(Cerro de San Isidro)間的低地，海拔僅 8 公尺(26呎)。長約 48 公里(30 哩)，寬約 24 公里(15 哩)，最深點 18 公尺(59 呎)，面積 590 平方公里(228 平方哩)。湖水由波洛奇克(Polochic)河補給，經杜爾塞(Dulce)河排入加勒比海。湖區主要居民點爲埃爾埃斯托爾(El Estor)。一個採鎳聯合體於 1977 年開始生產。

Izanagi and Izanami 伊奘諾尊和伊奘冉尊

日本創世神話中的主要神祇，是天地渾沌初開後出現的第八對兄妹。他們站在浮橋上，手持玉矛，攪動原始海澤，創造第一個大陸。兄妹所生長子是畸形兒蛭兒惠比須。後來兄妹產生衆島和諸神。伊奘冉尊在生火產靈時，被燒傷而去黃泉。伊奘諾尊隨她到黃泉，她周身腐爛生蛆，而伊奘諾尊卻仍燃起篝火坐視不救，兩人隨即離異。伊奘諾尊即入海淨身，於是諸神紛紛出生，他左眼生太陽女神天照大神，右眼生月神月夜見，鼻孔生風神素戔嗚。

Izalco Volcano 伊薩爾科火山

西班牙語作 VOLCÁN IZALCO。薩爾瓦多西部火山。位於松索納特(Sonsonate)省境內，爲中美地區活動最頻繁的火山。自 1700 年迄今已噴發 50 餘次，勻稱的黑色火山錐體爲 1770 和 1798 年兩次火山噴發形成。海拔 1,830 公尺(6,004 呎)，西南麓有伊薩爾科鎮。

伊薩爾科火山腳下的伊薩爾科鎮
＊美國大英百科全書公司供圖

Izdī 宗教派別。詳亞齊德派(Yazīdī)條。

Izhevsk 亦作 IŻEVSK。蘇聯俄羅斯聯邦城市。詳烏斯蒂諾夫(Ustinov)條。

Izium 蘇聯烏克蘭東部城市。詳伊久姆(Izyum)條。

Izmail *伊茲梅爾*

蘇聯烏克蘭蘇維埃社會主義共和國敖得薩州城市。位於多瑙河主要支流北岸，距黑海 80 公里(50 哩)。16 世紀土耳其人在此建築要塞，1790 年爲俄軍攻占。兩次世界大戰之間，連同比薩拉比亞(Bessarabia)其他地區一起屬羅馬尼亞版圖。現爲重要河港、轉運中心。有輕工業。人口約 90,000(1986)。

İzmir *伊士麥*

土耳其西部城市，伊士麥省省會。爲全國第三大都市和最大港口之一。位於愛琴海伊士麥灣的頂端。大部分建在環海灣東端的克孜勒古盧(Kızılçullu, 古稱梅勒斯〔Meles〕)河三角洲小平原以及其南面的高地和山脊上。古代稱士麥那(SMYRNA)，爲地中海地區最古老的城市之一。考古發掘表明，當地居民點與公元前 3 千紀的最早城市特洛伊爲同時代。希臘人在此定居已由發現約公元前 1000 年間的陶器而明確證實。據希臘歷史學家希羅多德說，該城由伊奧利亞人(Aeolian)建立，不久被愛奧尼亞人奪取。公元前 7 世紀發展成爲雄偉的城市。約公元前 600 年爲里底亞國王阿利亞特(Alyattes)占領後湮滅達 300 年。公元前 4 世紀由馬其頓王亞歷山大或其部下在新址重建。不久成爲小亞細亞主要城市之一，後爲

羅馬帝國亞洲行省一主教區的中心；同以弗所和帕加馬(Pergamum)競爭「亞洲第一城」稱號。羅馬皇帝曾到此訪問。城市以其財富、美景、圖書館、醫學校以及當地人的辭令傳統聞名於世。據當地傳說，荷馬出生在梅勒斯河附近。作爲早期基督教教會所在地之一。士麥那爲『新約全書・啓示錄』中所提七教會之一。

約公元 1425 年被鄂圖曼帝國吞併。1688 和 1718 年因地震受到嚴重破壞。1919 年被希臘軍占領。1922 年復被土耳其收復。第二次世界大戰後，城市發展迅速。北大西洋公約組織南方司令部設此。還設有師範學校和愛琴大學(1955)。工業水準僅次於伊斯坦堡地區，生產食品、水泥和棉毛織品，建有石油化工廠和機械製造廠。每年舉辦大型國際貿易博覽會。輸出內地農產品、製造業產品、地毯和絲織品。名勝有古市場和克孜勒古盧河古水渠橋等。考古博物館展有豐富的當地文物。附近有著名的古代遺迹和許多度假勝地，旅遊業不斷發展。伊士麥省面積 12,762 平方公里(4,927 平方哩)，爲全國人口最稠密的省分之一。位於愛琴海沿岸，境內有小門德雷斯(Küçük Menderes)河、蓋迪茲(Gediz)河和巴克爾(Bakir Çayi)河富庶河谷及三角洲平原。氣候和植被均屬地中海型。人口：城市 530,064(1980)；省約 2,163,400(1983)。

İzmit *伊茲米特*

土耳其西北部城市。位於馬爾馬拉海伊茲米特灣頂端附近，城區分布在數座山丘和建有工商業區的狹窄平原上。最初爲從希臘邁加拉(Megara)來的殖民者於公元前 8 世紀建立的城市，稱阿斯塔庫斯(Astacus)。前 264 年左右由比提尼亞(Bithynia)國王尼肯米達斯一世(Nicomedes Ⅰ)重建爲國都，稱尼肯米底亞(Nicomedia)，名聲臻於極頂。羅馬統治時期常爲帝王住地。拜占庭時期一度衰落。公元 1326 年被鄂圖曼征服。市內歷史古迹有古城牆遺迹、拜占庭城堡和 16 世紀由著名鄂圖曼宮廷建築師錫南(Sinan)建造的清眞寺。近年發展主要得益於工業化進程快以及地處伊斯坦堡和安卡拉之間公路和鐵路線上。現爲土耳其造紙業中心，產量能滿足本國需求量的一半。建有大型煉油廠。其他行業有水泥、磷酸鹽、紡織、石油化工和輪船等。伊茲米特港爲馬爾馬拉地區第二大港，經營國內和國際航運。有鐵路與國家鐵路網連接，公路通往各大城鎮，並有輪船通至伊斯坦堡。1962 年設有專門研究白楊和速生林木的研究所。人口 190,423(1980)。

İznik *伊茲尼克*

古代稱 NICAEA。土耳其西北部布爾薩(Bursa)省城鎮。位於伊茲尼克湖東岸。公元前 4 世紀由馬其頓王安

提哥納斯一世摩諾夫泰爾麥斯(Antigonus I Monophthalmus)建立。羅馬時代晚期和拜占庭時代爲一重要中心。現保存有羅馬和拜占庭時代建造的防禦土牆(周長4,426公尺〔14,520呎〕)。1453年後，伊斯坦堡成爲鄂圖曼帝國城市，使伊茲尼克的繁榮中斷。16世紀引進彩陶業後復興，以生產精美瓷磚著名。約1700年工場遷往伊斯坦堡，城鎮開始衰落。鐵路繞道而過使其經濟進一步受到打擊。現爲集市和行政中心。人口13,231(1980)。

İznik ware 伊茲尼克陶器

伊斯蘭陶瓷中的一種，具有土耳其陶瓷的風格，盛行於15世紀末期。坯體質地軟且含砂，灰白色黏土坯體上塗了薄的，通常爲白色的泥漿(一種水和黏土的混合物)。這種陶器特別引人注目的地方是其暗番茄紅的表面淺浮雕裝飾。

'Izrā'īl 阿茲拉伊來

伊斯蘭教教義中四大天使之一(另外三個是吉布里勒〔Jibrīl〕、米卡伊來〔Mīkāl〕和伊斯拉非來〔Isrāfīl〕)。阿茲拉伊來使人的靈魂脫離軀體。他體大無邊，生有4,000個翅膀，身上遍布眼與舌，其數目與在世人數相等。他一腳站在第四(或七)重天，另一腳站在天國與火獄之間的一線窄橋上。

Iztaccíhuatl 伊斯塔西瓦特爾

亦作IXTACIHUATL。墨西哥中部的休眠火山。位於墨西哥州與普埃布拉(Puebla)州交界處，在墨西哥城東南偏南65公里(40哩)。有3個山峯，最高的高達5,230公尺(17,159呎)，無火山口。從聯邦首都眺望峯羣，白雪皚皚的山峯宛如一躺臥著的婦女的頭、胸脯和足，因此人們常稱之爲「睡婦人」。最後一次火山爆發在1868年。

Izu-hantō 伊豆半島

日本本州靜岡縣一半島。向南伸入太平洋，長60公里(37哩)。全境處在富士火山帶，有天城山(1,406公尺〔4,613呎〕)、熱海(774公尺〔2,539呎〕)和達摩山(982公尺〔3,222呎〕)等火山。溫泉衆多，冬季氣候溫和，吸引著大批遊客。主要礦泉療養地有熱海和修善寺。

Izu-shichitō 伊豆七島

日本本州南面一系列火成島。從東京灣向南延伸入太平洋，長約300公里(190哩)。屬東京都。以大島面積(91平方公里〔35平方哩〕)最大。1643年荷蘭航海家弗里斯(Martin Heritzoon de Vries)曾到過這裏。這七個島嶼早爲日本人所知。12世紀後曾爲犯人流放地。現以所產山茶花油、秀麗的風景和大島上的三原活火山聞名。

Izumi Kyōka 泉鏡花(1873. 11. 4～1939. 9. 7)

日本多產的短篇小說家。泉鏡太郎(IZUMI KYŌTARŌ)的筆名。他創造了獨特的浪漫主義的、而且常常是神秘主義的境界，所寫人物代表他理想中的道德價值標準。出身於地方藝人家庭，1890年到東京，想拜當時文壇領袖尾崎紅葉爲師，一年之後被接受。他和紅葉的其他門徒一直生活到1894年。鏡花在『夜間巡警』(*Yakō junsa*, 1895)和『外科室』(*Gekashitsu*, 1895)裏描述了義務和人的感情之間尖銳的矛盾。他迷戀奇異的神秘境界，『高野聖』(*Kōya hijiri*, 1900)就是這方面有代表性的作品。他在『婦系圖』(*Onna keizu*, 1907)、『歌行燈』(*Uta andon*, 1910)、『白鷺』(*Shirasagi*, 1909)、『三個瞎子的故事』(*Sannin Mekura Hanashi*, 1912)中，對藝妓世界加以理想化。

Izumi-Ōtsu 泉大津

日本本州大阪府的市。臨大阪灣。早期爲重要港口。德川時代成爲棉紡織業中心。明治維新後著重生產棉、毛毯。現爲日本出口和內銷棉毯的主要產地。人口67,757(1985)。

Izumi-Sano 泉佐野

日本本州大阪府的市。西北臨大阪灣。平安時代爲重要交通中心。後成爲棉花、農、漁產品銷售市場。工業不斷擴大，生產紡織品、機械。人口90,684(1980)。

Izumo 出雲

日本本州島根縣城市。18世紀起成爲四周農、牧區的貿易中心和公路、鐵路交通樞紐。有絲織、木工、釀造和食品加工等小型傳統行業。以作爲神道教中心聞名。市西北有日本最古老的神道教神社出雲大社，香客常年不斷。還有許多寺廟和陵墓。目前的建築物多成於19世紀後期，集中在面積16公頃(40畝)的地區，蒼松夾道。神社三面環山。人口77,303(1980)。

Izumo Okuni 出雲阿國(活動時期17世紀早期)

亦稱OKUNI。日本舞蹈家。她的半宗教、半色情的表演開創了歌舞伎的藝術形式。據傳，出雲阿國的第一次演出是1603年在京都乾涸的河牀上表演模仿佛教徒的舞蹈。後來她組成一個班子，由男人跳女人舞，女人跳男人舞。這是爲日本平民百姓設計的有重要意義的最初的戲劇娛樂活動。

Izvestiya 消息報

全名爲IZVESTIYA SOVETOV NARODNYKH DEPUTATOV

SSSR。蘇聯政府機關報。1917 年在彼得格勒(Petrograd)創刊。1918 年總公司遷至莫斯科。1924 年的發行量很快增加到 354,000 分，1932 年時增至 1,500,000 分。第二次世界大戰時由於史達林的限制，成長較慢，但在赫魯雪夫的女婿阿朱別伊(Alexei Adzhubei)任總編輯時，使用大量圖片和大字標題，使『消息報』更爲活潑易讀。

『消息報』一直是蘇維埃政府政策提供消息和教育人民的工具。該報也轉載共產黨機關報『眞理報』的許多報導，但該報是蘇維埃外交政策主要的表達媒介。

Izvolsky, Aleksandr Petrovich, Graf　伊茲沃爾斯基(1856. 3. 18～1919. 8. 16)

俄國外交官。聖彼得堡帝國學院畢業。歷任駐各國使節，1906 年任外交大臣。1907 年締結英俄條約，結束英俄兩國在伊朗、中國西藏和阿富汗的敵對狀態。隨後努力恢復俄國軍艦通過達達尼爾海峽的權力。1909 年與義大利締結拉科尼吉協定(Racconigi Agreement)，反對奧地利獨吞巴爾幹半島。1910 年被免職，後任駐法國大使，直至 1917 年。

Izyum　伊久姆

亦作 IZIUM。蘇聯烏克蘭東部哈爾科夫(Kharkov)州城市和伊久姆區首府。位於頓內次河畔、哈爾科夫市東南 120 公里(75 哩)處。1571 年首見記載，1639 年設市。與哈爾科夫及伏羅希洛夫格勒(Voroshilovgrad)通鐵路，有鐵路設備修理廠、磚廠、啤酒廠和光學儀器廠。人口約 61,000(1983)。

J

J/psi particle　J/ψ粒子

由粲夸克和反粲夸克組成的一類介子。其質量爲 3.1 GeV/c^2，約爲質子質量的 3.5 倍，這種粒子是 1974 年最早由兩個美國物理學家小組各自獨立地發現的：一組位於加利福尼亞州的史丹福直線加速器研究中心，另一組是紐約州長島的布魯克黑文國家實驗室。J/ψ粒子的發現使夸克及其相互作用更清楚地顯示出來。它支持了關於除了由早期的夸克模型所預示的那些夸克外還存在第四種粲夸克的理論。

Jabal Lubnān　黎巴嫩山省

黎巴嫩中西部省分。臨地中海。面積 1,950 平方公里(753 平方哩)。境內多山，東部有黎巴嫩山脈的中部山脊，有易卜拉欣河(Nahr Ibrāhīm)和凱勒卜河(Nahr al-Kalb)流經。農業出產穀物、蘋果、無花果和扁桃。傳統手工藝製品有刺繡、刀具、陶器和金屬器皿。省會巴卜達(B'abda)集中有國內大多數工業廠家，生產水泥、鋼鐵和食品。人口約 833,000(1970)。

Jabal Shammar　傑拜勒舍邁爾

沙烏地阿拉伯北部山區。包括艾賈(Ajā')、塞勒馬(Salmā)山脈及內夫得(an-Nafud)廣闊無垠的沙丘地區。歷來爲舍邁爾人居住。1834～1921 年伊本・拉希德(Ibn Rashīd)王朝時爲獨立公國。現主要城鎮有哈伊勒(Ḥā'il)、費德(Fayd)等綠洲。

Jabalpur　賈巴爾普爾

亦作 JUBBULPORE。印度中央邦賈巴爾普爾縣縣府。位於訥爾默達(Narmada)河北岸小盆地中。爲中央邦第二大城市。地處公路鐵路交會點。主要工業有食品加工和鋸木等。作爲駐軍司令部所在地，有炮車總廠和軍工廠。設有賈巴爾普爾大學與尼赫魯農業大學。該縣包括宋(Son)河流域與訥爾默達河流域部分地區和兩河之間分水嶺地區。面積 10,164 平方公里(3,924 平方哩)。訥爾默達河谷西部爲異常肥沃的小麥產區。另外出產稻米、高粱、鷹嘴豆和油籽。開採鐵礦、石灰石、鋁土、黏土、耐火黏土、塊滑石、長石、錳和赭石。穆爾瓦拉(Murwāra)爲主要商業中心。人口：城市 614,162；都會區 757,303；全縣 2,198,743(1981)。

Jabavu, Davidson Don Tengo　賈巴武(1885. 10. 20～1959. 8. 3)

南非教育家和政治領袖。1935 年 12 月創建全非洲人國民大會(AANC)，帶頭反對剝奪非洲人的公民權、不准占有土地和限制自由出賣勞動力的法案。儘管沒有成效，但是大會起到喚起非洲人覺醒的作用。賈巴武的父親約翰・滕戈・賈巴武(John Tengo Jabavu)是南非第一個班圖文報紙的編輯。在南非舉行第一屆非歐洲人大會上，賈巴武當選爲開普土著選民協會領袖。1948 年全非洲人國民大會解體，賈巴武退出政界，在黑爾堡(Fort Hare)土著學院教授班圖語。他的著作有：『黑人問題』(1920)、『英語對班圖文學的影響』(1943)、多卷科薩(Xhosa)語詩集以及關於他父親的傳記。

Jābir ibn Ḥayyān, Abū Mūsā　查比爾(721？～815？)

煉丹家、「阿拉伯化學之父」。有 2,000 餘篇著作被認爲是查比爾的創作。穆斯林伊斯瑪儀派(Ismā'īlīyah)以他的名義出版了大量煉丹術和宗教神秘學說的著作。從查比爾本人的著作來看，沒有證據說明他有任何值得後來的煉丹家特別推崇的成就。看來他的聲譽依賴於他關於自然界的形而上學哲學的吸引力、獨特風格的號召力和關於物質理論的發展。他修正了古希臘關於物質全由火、土、水和空氣構成的理論。他認爲這 4 個元素結合形成汞和硫，這兩種物質以不同的比例組合成各種金屬。他意識到汞和硫能結合成紅色的化合物辰砂；但他感到，若能找到理想的比例，就能煉出金。該理論被廣泛接受、修改並傳播。對於早期化學的影響極大，最終導致對燃素的信仰。

jabiru　裸頸鸛

鸛形目(Ciconiiformes)鸛科(Ciconiidae)動物，學名爲 *Jabiru mycteria*。西半球典型的鸛，分布自墨西哥至阿根廷。體羽多爲白色，頭和上頸的裸露皮膚分別爲黑色和紅色。喙特厚，稍向上彎。是美洲最大的飛行鳥類之一，體長達 1.4 公尺(4.5 呎)。

Jablonec nad Nisou　尼斯河畔亞布洛內茨

德語作 GABLONZ AN DER NEISSE。捷克斯洛伐克北捷克州城市。在尼斯河上游，海拔 500 公尺(1,600 呎)。著名的波希米亞玻璃工業發源地，生產各級玻璃製品。城內有玻璃珠寶博物館。人口約 44,061(1983)。

Jablonickij, Pereval　蘇聯烏克蘭外喀爾巴阡山東部的山口。詳亞布洛尼察山口(Yablonitsky Pass)條。

Jablonski, Daniel Ernst　雅布隆斯基(1660. 11. 20～1741. 5. 25)

原名 DANIEL ERNST FIGULUS(1685 以前)。德國基督教新教神學家。他曾在奧得河畔法蘭克福學習，轉牛津大學。1683 年在馬格德堡(Magdeburg)開始傳教，1699

年任摩拉維亞教會主教。雅布隆斯基在柏林時曾在宮廷人物和哲學家萊布尼茲的贊助下謀求德國、英格蘭和瑞士的信義宗和喀爾文宗互相聯合，但未能達到目的。他還力圖改革普魯士教會，採用英格蘭聖公會的會督制和禮儀，也未見成果。雅布隆斯基參與創辦柏林科學院，1733 年任院長。

Jaboatão　雅博阿唐

巴西伯南布哥(Pernambuco)州東部城市。位於州首府累西腓(Recife)西面的雅博阿唐河畔。現爲盛產棉花、甘蔗、煙葉和稻米的富庶農區的商業中心。人口約 67,120(1980)。

jaboticaba　擬愛神木

亦稱 JABOTICABEIRA。桃金孃科(Myrtaceae)擬愛神木屬(*Myrciaria*)喬木植物，尤其是 *M. cauliflora* 和 *M. jaboticaba*，均原產於巴西東南部，已引入北美西部和南部及其他溫暖地區。該屬植物各種間形態相似。樹冠圓蓋形，株高約 11～12公尺(35～40 呎)。葉長 2～8 公分(0.75～3 吋)，對生，卵形或披針，全緣，表面平滑。花小，單生或簇生，花瓣 4 枚，白色。果實可食，亦稱 jaboticaba，表面光亮，紫醬色，圓球形或兩端微扁，含 1～4 粒種子。果肉多汁而可口，半透明，白色或帶粉紅色。

Jabotinsky, Vladimir　亞博廷斯基(1880～1940. 8. 3)

猶太復國主義運動領袖、新聞記者、演說家、作家。他的工作經歷開始於 1898 年任駐外記者。但因作新聞記者頗有聲望，於 1901 年被召回敖德薩，成爲社論撰寫人。到 1903 年他通過寫作和演說開始宣傳在巴勒斯坦恢復和建立一個猶太民族國家的復國主義觀點。在第一次世界大戰期間，他相信當時統治巴勒斯坦的鄂圖曼帝國必將垮臺。如果猶太人顯示出爲協約國服務，他們就能夠移居巴勒斯坦。因此，他勸說英國政府允許從鄂圖曼帝國逃出的猶太難民參加作戰。1920 年，他建立和領導一個反對在巴勒斯坦的阿拉伯人的猶太人自衛運動(哈加納〔Haganah〕)。當時統治這個地區的英國人判處他 15 年苦役。但是這一行動引起强烈的抗議，不久就將他釋放。20 年代，他在許多國際性的猶太復國主義組織中起重要作用。他竭力主張在約旦河兩岸建立巴勒斯坦猶太國。

Jabrāʾīl　伊斯蘭教義中的大天使之一。詳吉布里勒(Jibrīl)條。

Jac Glan-y-Gors　威爾斯語諷刺詩人、社會改革家。詳瓊斯(Jones, John)條。

Jaca　哈卡

西班牙亞拉岡地區韋斯卡(Huesca)省城市。北與法國交界。臨亞拉岡河南岸。公元前 194 年爲羅馬人攻克。公元 716 年受摩爾人統治。後曾爲亞拉岡王國的第一個京城。現爲主教區。經濟以農業貿易爲主。人口 13,771(1981)。

jacamar　鶅鷯

鴷形目(Piciformes)鶅鷯科(Galbulidae)的美洲熱帶鳥，15 種。頭大，自頭向後漸細，多數種尾長，爲凸尾，有些爲方尾。多數種的背和胸部爲藍、綠或青銅色，帶虹彩光澤；雄鳥喉白色，雌鳥喉褐色。最常見種是棕尾鶅鷯(*Galbula ruficauda*)，長 25 公分(10 吋)，見於墨西哥南部到阿根廷。鶅鷯常棲息在林中溪旁樹上，長而尖的嘴向上，見到蝴蝶或蜻蜓便呼地一聲追去，咬住時上下嘴相碰作聲；先將獵物在棲木上摔打後再吃。卵室挖在堤岸或平地裏。

jacana　水雉

亦稱 LILY-TROTTER 或 LOTUS BIRD。鴴形目(Charadriiformes)水雉科(Jacanidae)幾種水鳥。趾形特長而直，適於在漂浮植物上行走。與某些鴴一樣，有些水雉有翅距。水雉屬(*Jacana*)7 或 8 種，包括熱帶美洲的美洲水雉(*Jacana spinosa*, 即距翅水雉)，黑色或淺紅色；非洲水雉(*Actophilornis africanus*, 即長腳雉鴴)；印度和菲律賓的雉尾水雉(*Hydrophasianus chirurgus*)，黑、黃、白色相間，繁殖時期具長尾羽。

jacaranda　藍花楹

紫葳科(Bignoniaceae, 參閱該條)藍花楹屬(*Jacaranda*)植物，尤指藍花楹(*J. mimosifolia*)和尖葉藍花楹(*J. cuspidifolia*)。兩種均爲觀賞喬木，廣泛栽培於溫暖地區及溫室內；花豔麗，藍色或紫堇色；羽狀複葉形態美觀。該屬約 50 種，原產中南美和西印度羣島。jacaranda 一詞又指豆科(Fabaceae, 參閱該條)*Machaerium* 屬數個產黑黃檀木的喬木種。

Jacareí　雅卡雷伊

巴西聖保羅州東南部城市。位於南帕拉伊巴河(Rio Paraíba do Sul)畔，在聖保羅東北 92 公里(57 哩)。經濟以乳品業爲主。種植咖啡、水稻、玉蜀黍、水果和豆類。工業有食品加工、釀酒、製箱和製革業。有鐵路和公路通聖保羅。有機場。人口 104,241(1980)。

Jacatra　印尼首都和最大城市。詳雅加達(Jakarta)條。

Jáchymov　亞希莫夫

德語作 SANKT JOACHIMSTHAL。捷克斯洛伐克西捷克州溫泉鎮。位於卡羅維發利(Karlovy Vary)北面，克利諾韋茨(Klinovec)山麓。羅馬帝國時代是銀礦區。1908年開始採鈾。當地利用含有放射性物質的溫泉進行醫療。人口 3,503(1980)。

jacinth　紅鋯石

亦作 HYACINTH。紅色、橙色或黃色的鋯石(zircon, 參閱該條)的變種。

Jacinto, António　雅辛托(1924. 9. 28～　)

原名爲 ANTÓNIO JACINTO DO AMARAL MARTINS。安哥拉白人詩人、短篇小說家。在戰後政府中任教育部部長，長期與反葡萄牙殖民主義運動有聯繫，是安哥拉青年知識分子運動的主要創始人之一。在佛得角曾被關在獄中達 12 年，並曾爲『電訊報』(*Mensagem*)、『文化』(*Cultura*)、『安哥拉報』(*Jornal de Angola*)、『非洲的呼聲』(*Brado Africano*)、『帝國報』(*Império*)等報刊工作和撰稿。他的詩具有革新精神，如『對任性的火車的懲罰』(Castigo pro Comboio Malandro)一詩；他寫安哥拉人民的自豪感、葡萄牙人的壓迫、人民的忍受精神及信心。他使用金本杜語(Kimbundu)詞彙、克里奧耳化的葡語(creolized Portuguese)、擬聲詞、現實主義色彩和異國景象等來刻劃各種形象。『詩選』(*Colectânea de poemas*)於 1961 年出版。

jack　鰺

鱸形目(Perciformes)鰺科(Carangidae)魚類的統稱，見於大西洋、太平洋和印度洋的溫帶與熱帶部分，偶也見於淡水或半鹹水中，共 200 多種。大多身體側扁，鱗小故體表給人光滑之感，尾鰭深叉狀，多具藍色或黃色光澤。具重要商業價值，也是良好的遊釣魚。最受歡迎的遊釣魚種類如鰤屬(*Seriola*)，遍布全世界。西大西洋的大鰤(*S. dumerili*, 即杜氏鰤)是體形最大的鰺科魚，體長常達 1 公尺(3 呎)以上。鰺屬(*Caranx*)也有幾種體型雖小(小於 60 公分〔2 呎〕)但卻受歡迎的遊釣魚，如南大西洋的黃鰺(*C. bartholomaei*)和北美大西洋沿岸到印度洋-太平洋區的馬眼鰺(*C. latus*, 即尖吻鰺)。鰺科中還有幾種不稱鰺而值得一提的魚。俯視魚(*Selene vomer*, 即月鰺)，係大西洋種，額部特高而傾斜；鯧鰺 pompano, 參閱該條)係鯧鰺屬(*Trachinotus*)的幾個種，爲重要的食用和遊釣魚。

jack　千斤頂

指以手操作，攜帶方便的實用機械裝置，可將重物稍微擡高，能產生巨大壓力，能支撐裝配材料，如在更換地基時以千斤頂頂住建築物以防止它沈陷或保持它的位置。千斤頂的實效在於機械操作人員可藉它的槓桿、液壓作用或螺紋件等功能獲得諸多便利。爲了配合易於攜帶和用手操作的條件，其功能不免受到限制。然而，千斤頂仍足以舉起好幾噸的重量。常見的例證爲汽車千斤頂，可用來擡高汽車的一部分以便更換輪胎。

Jack THE RIPPER　肢解者傑克

1888 年 8 月 7 日至 11 月 10 日英國倫敦東區的白教堂區內和附近殺死至少 7 名妓女的凶手的假名。「肢解者」傑克的被害者除一名以外，都是在街上拉客時被殺的。受害者均被割斷喉管。與一般作案不同的是屍體都被肢解，說明兇手具有高明的人體解剖學知識。警察曾收到過寄來的可能是兇手從被害者身上取下的半個腎臟。市政當局也多次收到一個自稱兇手的署名「肢解者」傑克的奚落信，當局竭盡全力，有時甚至採用了令人不解的方法，企圖識別和誘捕兇手。一名被殺婦女的眼睛被拍照下來，據稱兇手的模樣已印在她的視網膜上(這種方法後來受到懷疑)。由於未能捕獲兇手，引起了公衆的極大憤慨，羣起反對倫敦警察專員，迫使他和內政大臣立即辭職。「肢解者」傑克成了許多文學作品與戲劇作品的主題。

Jack of Diamonds　方塊傑克

亦稱爲 KNAVE OF DIAMONDS，俄語作 BUBNOVY VALET。1909 年在莫斯科組成的藝術家團體。以後其成員成爲前衛派藝術的主要擁護者。1910 年 12 月舉行首次畫展，參展的有法國的立體主義畫家格萊茨(Albert Gleizes)、亨利・勒・福科尼耶(Henri Le Fauconnier)和洛特(André Lhote)的作品；從展出的康丁斯基(Wassily Kandinsky, 他送來 4 幅「即興作品」)和亞夫倫斯基(Alexey von Jawlensky)的繪畫中，也可看到藝術中的其他新傾向，這兩位俄國畫家當時都住在德國。另外，俄國畫家羅伯特・富爾克(Robert Falk)、阿里斯塔克・林圖洛夫(Aristarkh Lentulov)、彼得・岡察洛夫斯基(Pyotr Konchalovsky)和伊里亞・馬什科夫(Ilya Mashkov)展出了受法國畫家塞尚和馬蒂斯强烈影響的肖像畫和靜物畫。

jack-o'-lantern　鬼火

神秘的火光。夜間在沼地上忽隱忽現，一接近它，便又向前移去，永遠夠不著它。在流行的傳說中，鬼火是不祥之物，常意味著一個無法進入地獄的遊魂。在美國的節日風俗中，鬼火是萬聖節前夕表演的一種南瓜燈籠。南瓜的表面刻成人臉形狀。空殼裏蠟燭的光亮從燈籠上所刻的眼孔、鼻孔中閃爍可見，通常還有怪誕地露齒而笑的嘴。

南瓜燈籠
＊美國大英百科全書公司供圖

jackal　胡狼

犬科(Canidae)犬屬(*Canis*)狼形食肉動物。分爲3個種：亞洲胡狼(*C. aureus*)，分布在歐洲東部和非洲東北部到亞洲東南部；黑背胡狼(*C. mesomelas*)與側紋胡狼(*C. adustus*)，分布在非洲南部和東部。胡狼體長可達85～95公分(34～37吋，包括30～35公分的尾長)，體重約7～11公斤(15～24磅)。亞洲胡狼淺黃色；黑背胡狼赭紅色，背部黑色；側紋胡狼淺灰色，尾尖爲白色，每一側有不甚清晰的黑色和灰白色條紋。胡狼棲息在較爲開闊的地帶。白天隱藏在灌叢中，黃昏出去獵食。單獨、成對或集羣，以動植物或屍肉爲食。常尾隨獅和其他大型貓科動物之後，吃其殘餘獵物、屍體。當結羣獵食時，能捕到像羚羊和綿羊那樣大的獵物。和同屬的其他動物一樣，胡狼也在晚上嚎叫，叫聲比鬣狗的聲音更使人恐怖。尾基部有一種腺體，分泌物有惡臭。在地穴裏產仔，一窩2～7仔；妊娠期長達57～70天。胡狼和狼以及叢林狼一樣都可與家犬雜交。南美狐狼(South American fox, 參閱該條)屬南美胡狼屬(*Dusicyon*)，有時也稱爲豺。土狼(aardwolf, 參閱該條)屬鬣狗科(Hyaenidae)，或稱鬣豺或灰豺。

jackdaw　寒鴉

亦稱DAW。雀形目(Passeriformes)鴉科(Corvidae, 參閱該條)鳥類，學名爲*Corvus monedula*。像鴉，長33公分(13吋)，黑色，項灰色，眼似珍珠。在樹洞、峭壁和高建築上成羣繁殖，成隊在周圍翱翔。分布自不列顛羣島到中亞，再往東則爲達烏里寒鴉(*C. dauuricus*, 白胸、白領)。

jackfruit　木菠蘿

亦稱菠蘿蜜。原產於熱帶亞洲的一種桑科(Moraceae)喬木，學名爲*Artocarpus heterophyllus*，果實大，木質耐用，熱帶潮濕地區廣泛栽培。與麵包樹有親緣關係。高15～20公尺(50～70呎)。葉大而硬，綠色，有光澤。果實長達60公分(約2呎)，重達18公斤(約40磅)。綠色的未成熟果實可作蔬菜食用，棕色成熟的果可鮮食其果肉，味甜酸而不濃。在產地種子也可煮食。

Jackling, Daniel Cowan　傑克林(1869. 8. 14～1956. 3. 13)

採礦工程師和冶金學家，研究出開發低品位斑岩銅礦的有效方法，從而使銅礦開採發生改革。他在1892年畢業於羅拉的密蘇里礦業學院，在該校講授化學和冶金學(1891～1893)，在科羅拉多州的克里普爾克里克(Cripple Creek)區任化學師和冶金師(1894～1895)。他在猶他州梅爾庫爾(Mercur)從事金礦石選礦時，受委託做關於賓厄姆(Bingham)峽谷銅礦前景的報告，根據他的報告成立了猶他銅公司(1905)，開採每噸僅出銅12.5千克的銅礦石。傑克林曾在內華達聯合銅公司擔任生產和行政職務；爲肯尼科特(Kennecott)銅公司指導西部的作業，直到1942年退休；還曾在梅薩比(Mesabi)鐵公司任職。他因爲替美國政府建設並經營炸藥工廠(1917～1919)曾獲得功勳獎章。

jackrabbit　傑克兔

北美的一種普通野兔(hare, 參閱該條)。

jacks　遊戲名。詳抓子(jackstones)條。

Jackson　傑克遜

美國密西根州中南部城市。瀕臨格蘭德(Grand)河。1829年創建。1857年設建制。1854年7月6日爲共和黨首屆代表大會會址。爲早期汽車工業中心，後僅生產汽車零件和輪胎。現也生產碳精、合金鋼、空調設備和飛機零件等。設有傑克遜社區學院(1928)。是密西根太空中心所在地。人口39,739(1980)。

Jackson　傑克遜

美國密西西比州首府。在該州中西部，瀕臨珠河。1792年始有人定居。1820年前爲一貿易點。1822年4月規劃。1840年通鐵路。1903年建造新州議會大厦，原有議會大厦(1833～1842建)經修復後闢爲歷史博物館。20世紀30年代，附近天然氣田的發現提供了廉價燃料，促進了工業的發展。現爲重要鐵路、船運、製造業和教育中心，經濟種類繁多。珠河防洪排澇工程及羅斯巴尼特(Ross Barnett)水庫(20世紀60年代建)有工業、農業和遊覽之利。市內有米爾薩普斯(Millsaps)學院(1890)、貝爾哈文(Belhaven)學院(1894)、州立傑克遜大學(1877)、密西西比醫療中心(1955)和密西西比大學研究中心。每年舉辦密西西比藝術節(4月)、州博覽會(10月)和州馬會。人口：市內202,895；都會區320,425(1980)。

傑克遜市內的新州議會大厦
＊美國大英百科全書公司供圖

Jackson 傑克遜

美國田納西州西部城市。19 世紀 20 年代初創建。1823 年建鎮。1845 年設市。初爲福克德迪爾(Forked Deer)河港口、棉花轉運點和鐵路樞紐。創辦協和大學(1825)、蘭布斯(Lambuth)學院(1843)和雷恩(Lane)學院(1882)後，發展迅速。還設有州立傑克遜社區學院(1967)。經濟以農業、工業爲主。生產紡織品、動力機械、電池、膠印版和鋁箔。食品加工和軟飲料裝瓶業亦重要。市南的平森芒茲(Pinson Mounds)公園有史前神殿時期印第安人墓冢。西南的塞羅(Shiloh)國家軍人公園爲 1862 年 4 月 6～7 日的戰場。人口 49,131(1980)。

Jackson, A(braham) V(alentine) Williams 傑克遜(1862. 2. 9～1937. 8. 8)

美國語言學者，專攻印度-伊朗諸語言，所編阿維斯塔語(Avesta)語法及『阿維斯塔語讀本』(1893)爲數代初學者所採用。1886 年獲哥倫比亞大學哲學博士學位後擔任該校講師。1892 年發表其名著『阿維斯塔語-梵語比較語法』(*An Avesta Grammar in Comparison with Sanskrit*)，該書以美國學者惠特尼(William Dwight Whitney)的梵語語法爲藍本。自 1895 年起，在哥倫比亞大學任印度-伊朗語教授達 40 年之久，以『古伊朗先知瑣羅亞斯德』一書而成爲伊朗宗教權威。曾四度去印度和伊朗(1901～1910)，攀登懸崖，閱讀並首次拍攝(1903)比索通(Bisitūn)銘文。所著『波斯今昔』(1906)和『從君士坦丁堡到奧瑪開陽的家鄉』(*From Constantinople to the Home of Omar Khayyam*, 1911)兩書，文字通俗而富有學術價值。

Jackson, Andrew 傑克遜(1767. 3. 15～1845. 6. 8)

別名 OLD HICKORY。美國軍事英雄和第七任總統。生於卡羅來納西部邊界的沃克斯華(Waxhaw)移民區。1780～1781 年受過一些教育，但因英軍入侵卡羅來納西部而中斷。1781 年被英軍俘獲，囚禁一個時期。被俘後不久，他拒絕給一個英國軍官擦皮靴，臉上挨了一軍刀。由於英軍入侵卡羅來納，他的母親和兩個弟弟相繼死去，這一悲痛的經驗使他一生充滿反英思想。美國獨立戰爭結束後，他在北卡羅來納州索爾斯堡的一家法律事務所學習法律，1787 年取得本州的律師資格。1788 年擔任北卡羅來納州西部地區(後爲田納西州)檢察官，主要辦理討債案件，十分成功。儘管如此，他由於生性好動，興趣過多，又參加商業活動和作土地投機生意，而且飼養馬匹和種植棉花。這一時期他有時腰纏萬貫，有時又負債累累。他始終熱心於公共事務和政治。

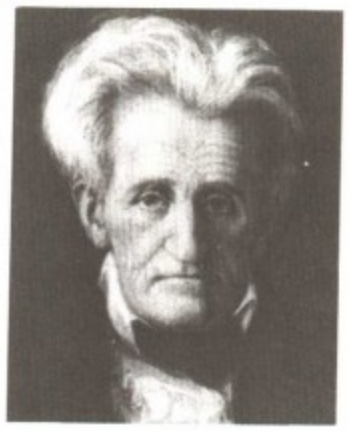

傑克遜
＊美國國會圖書館供圖

1796 年出席田納西州制憲會議，同年當選爲聯邦衆議院議員。後又當選爲美國參議院議員。1798 年辭去議員職務，但不久即被任爲田納西州最高法院法官。1802 年被推選爲田納西州民兵司令，以後他一直擔任這一職務。1812 年 3 月，他見到與英國的戰爭已經迫在眉睫，就發布一項動員令，從田納西州征召 5 萬名志願軍防備英軍從加拿大入侵。1812 年 6 月正式宣戰以後，聯邦政府只命令他與威脅南部邊疆的克里克印第安人作戰。1813～1814 年，在歷時 5 個月的戰鬥中，他終於把克里克人打得落花流水，徹底解除了克里克部族對邊界的威脅，因而成爲美國西部地區的英雄。1814 年 8 月揮師南下，11 月 7 日占領西班牙人的據點彭薩科拉(Pensacola)，12 月初進入新奧爾良。1815 年 1 月狠狠打擊英軍，迫使英軍撤離路易斯安那。戰爭結束後，他擔任南方軍區司令，曾下令進攻佛羅里達，占領西班牙人的兩個要塞。1823 年進入美國參議院。1828 年當選爲總統。

傑克遜在處理總統事務時，正如他處理生活中的其他一切問題一樣，每件事情剛一發生就立即採取措施。在白宮中，也正如他在戰場上指揮軍隊一樣，顯示出精力充沛以及當機立斷的性格。1829 年 3 月 4 日就職後不久，開始撤換官員，用支持他的人代替反對他的人。不

過，「分贓制」並非從傑克遜開始，傑克遜也不是像人們指責那樣大力推行這一制度的人，在他任總統的8年期間，更換的聯邦官員還不到總數的⅕。在第二任期間(1833～1837)，傑克遜主要處理財政問題。1837年3月4日，范布倫接任總統後，傑克遜退隱故鄉海爾米塔奇(Hermitage)。餘生8年皆臥病榻，但繼續關心公共事務。傑克遜從來不認爲自己是一位政治大師，但是實際證明，他和他的同僚乃是當時最有手腕的政治領袖。當傑克遜於1828年當選總統時，他是一個派別的候選人，而不是一個政黨的候選人：但到他退休時，他留下了一個生氣勃勃的和組織良好的民主黨。

Jackson, Charles Thomas 傑克遜(1805. 6. 21～1880. 8. 28)

美國醫師、化學家、地質學及礦物學的先驅。最早進行乙醚麻醉的實驗，並因此捲入一場現代醫學史上最激烈的爭執之中。曾於哈佛醫學院及巴黎大學學醫，又在法國學過地質學。初開業行醫，後棄醫從事分析化學的教學。曾與他的學生摩頓(William Thomas Green Morton)一同研究用化學藥品進行無痛牙科手術的方法，他告訴摩頓乙醚可用於局部麻醉，1846年9月又建議可吸入給藥，10月，摩頓成功地進行了乙醚麻醉示範。但傑克遜宣稱他早在1842年已發明乙醚麻醉，摩頓是個騙子，並與之進行了幾年的爭執和訴訟。後朗(Crawford W. Long)也宣稱他早就發現乙醚的麻醉作用，傑克遜便試圖與之聯合，宣稱是他發現乙醚麻醉，朗是第一個付諸實踐者，朗拒絕後，傑克遜撤回自己對發現權的要求，承認朗的發現權，藉以損壞摩頓的名譽。在其他事件中亦表現出其好爭論的癖性。

1832年傑克遜識摩斯(Samuel Morse)，後又宣稱曾將電報的基本原理告訴過摩斯，並爲此挑起數年的訴訟。後受政府委派去研究蘇必略湖區的情況，復被除名，同事所寫的報告中指責他爲了個人經濟利益而改動幾處資料以支持自己的結論。但他的成就主要還是在地質學方面。1873年因精神病而入精神病院，在此度過餘年。評論家認爲他患偏執狂，對他人的成就極端嫉妒。

Jackson, Glenda 傑克遜(1936. 5. 9～)

英國戲劇及電影女演員。1964年在大西洋兩岸演出『迫害和謀殺尚-保羅・馬拉』(*The Persecution and Assassination of Jean-Paul Marat as Performed by the Inmates of the Asylum of Charenton Under the Direction of the Marquis De Sade*〔*Marat/Sade*〕)中塑造了夏綠蒂・孔代這一角色大獲成功，該劇於1967年搬上銀幕。她在『戀愛的女人』(1969)和『韻味』(*A Touch of Class*, 1973)中的表演均獲金像獎；此外在英國國家廣播公司的電視劇中扮演伊利莎白一世獲艾美獎。

Jackson, Helen (Maria) Hunt 傑克遜(夫人)(1830. 10. 15～1885. 8. 12)

娘家姓FISKE。美國女詩人、小說家。以長篇小說『拉蒙納』(*Ramona*)而聞名。第一任丈夫是個軍官，她也隨著過旅行生活，在丈夫和兩個兒子先後去世後，才於1863年定居下來開始寫作。1875年與威廉・傑克遜結婚，後移居科羅拉多。她是多產作家，主要以維護印第安人利益的作品爲人們懷念。『百年恥辱』(1881)指責美國政府對印第安人的政策。後被任命爲聯邦調查印第安人處境委員會成員，爲她寫『拉蒙納』(1884)提供了素材。該書激起公衆義憤，要求改善書中描述的印第安人的境遇，但書中對古老加利福尼亞的神奇描繪卻更爲讀者所稱道。

Jackson, Henry 拳擊運動員。詳阿姆斯壯(Armstrong, Henry)條。

Jackson, Sir Henry Bradwardine 傑克遜(1855. 1. 21～1929. 12. 14)

英國海軍軍官，負責爲英國海軍發展無線電報通信。他13歲時參加皇家海軍，1915年任英國海軍大臣。海軍的責任感激發他對導航、魚雷結構和遠距離通信等問題的興趣。1890年他曾設想無線電波可用於艦船之間的通信，1895年由艦的一端成功地向另一端發射了無線電信號，在他的努力下英國政府於1900年與馬可尼公司簽訂合同，在皇家海軍的軍艦上安裝無線電設備。1920年在科學和工業研究部任無線電研究室主任。這期間，領導大氣干擾、無線電測向和頻率測量的研究，他還從事早期短波無線電接收的研究工作。

Jackson, Howell E(dmunds) 傑克遜(1832. 4. 8～1895. 8. 8)

美國最高法院大法官(1893～1895)。曾在田納西州的傑克遜城和孟菲斯城開業當律師，一直到南北戰爭爆發。在南北戰爭期間他爲南部邦聯工作，擔任被扣押財產的代管人。戰後他在律師業中頗負盛名，1880年他以民主黨人的身分被選入州議會。1886年克利夫蘭總統任命他爲第六巡迴區的聯邦法官；1891年他擔任辛辛那提新成立的巡迴上訴法院的第一任首席法官，在該院服務成績卓著。當1893年最高法院出現空缺時，哈利生總統即任命傑克遜爲該院大法官。傑克遜被人們稱道主要是他在一個著名的案件，即「波洛克訴農民貸款和信託公司」(*Pollock v. Farmers' Loan & Trust Company*)一案中所起的作用。在該案中，其他大法官贊成與反對的票數相等，傑克遜雖然身體欠佳，但抱病出席，以便投決定性的一票。傑克遜投了贊成票，但另一位大法官

改變了主意，於是所得稅法就以五票對四票被宣布爲違憲。

Jackson, Jesse (Louis) 賈克遜(1941. 10. 8～)

美國民權運動領袖和政治家。出身貧苦家庭，靠獎學金入伊利諾大學(1959～1960)，後轉學到黑人占大多數的北卡羅來納農技學院，取得社會學學士(1964)學位。畢業後在芝加哥神學院任浸禮牧師(1968)。傑克遜是頭腦敏銳的政治家和演說家，富於組織能力。1967年任全國「麵包籃計畫」主任。他爭取黑人區的公司多雇用黑人，要求商店以黑人公司製造的產品爲特色，並取得成效。1971年建立拯救人類人民同盟。儘管對其領導的特殊方式的反應不一，但他的政治影響繼續擴大，直到被選爲芝加哥市第一任黑人市長。1983年宣布參加總統競選，爭取民主黨提名。在州預選中成爲對方的不可忽視的對手。1988年再度爭取民主黨總統候選人失敗。

Jackson, John 傑克遜(1769. 9. 28～1845. 10. 7)

別名 GENTLEMAN JACKSON。英國職業拳擊運動員。他僅進行3場公開比賽，在第3場(1795. 4)勝門多薩(Daniel Mendoza)而獲英格蘭冠軍，保持至他退休(1803年)。其後在倫敦自己住宅開辦自衛學校，講授技巧拳擊理論，吸引許多青年貴族，包括拜倫。他們於1814年在該地成立拳擊俱樂部。

Jackson, John Hughlings 傑克遜(1835. 4. 4～1911. 10. 7)

英國神經病學家。他對癲癇、言語障礙和由於大腦與脊髓受損而引起的神經系統疾患的研究，至今仍是神經病學中最有用、最有事實根據的資料。他曾在倫敦國立癱瘓和癲癇醫院及倫敦醫院任職。1864年發現右利人的失語症與左大腦半球疾患有聯繫，證實了布羅卡(Paul Broca)的發現(右利人的言語中樞在左大腦半球，而左利人則反之)。也最先說明異常的心理狀態可能來源於大腦結構受損，1863年發現癲癇性驚厥(今稱傑克遜氏癲癇)，1875年他查明其病因是大腦皮質的運動區的損傷。他對於癲癇的研究開創了大腦病竈臨牀定位的新方法及對大腦功能定位的研究。1873年他對癲癇所下的定義(大腦細胞「突然、過多而迅速的放電」)已爲腦電圖所證實。

Jackson, Mahalia 傑克遜(1911. 10. 26～1972. 1. 27)

美國宗教歌曲歌唱家。5歲就在教堂唱詩班裏唱歌。16歲去芝加哥，在浸禮會教堂唱歌。1945年開始錄製唱片，其中『更高一步歌』(Move On Up a Little Higher)和『平安夜』極其暢銷。

Jackson, Peter 傑克遜(1861. 7. 3～1901. 7. 13)

澳大利亞職業黑人拳擊運動員。由於種族歧視，年輕力壯時沒有機會爭奪最重量級世界冠軍。1886年獲澳大利亞最重量級冠軍，1892年又獲英帝國冠軍。1891年5月在舊金山與科貝特(James J〔ohn〕Corbett)鏖戰61回合不分勝負，當時科貝特尚未成爲世界冠軍。1898年3月在舊金山經過3個回合敗於傑弗里斯(James J. Jeffries)。

Jackson, Reggie 傑克遜(1946. 5. 18～)

原名 REGINALD MARTINEZ JACKSON。美國棒球運動員，屬美國聯盟。1968年加入堪薩斯市體育隊。是著名全壘打運動員，常在關鍵性的比賽中有優異的表現，綽號「十月先生」。自幼受父親(西班牙人)鼓勵從事體育運動。他也是優秀的跑壘員、傑出的外野手，常常能接到人們認爲很難接到的球。1973、1975年在聯盟中居全壘打之冠。1973年打擊率爲.310，在奧克蘭獲勝的第6場比賽中，該隊所得3分由他擊球獨得。在關鍵的第7場比賽中，他擊出2支全壘打。在1974年世界系列賽中，在關鍵的第4場比賽裏，他擊出獲勝的關鍵一分。1980年全壘打紀錄居聯盟首位。在1977年世界系列賽的最後一場比賽中，連續擊出三支全壘打，共得5分，使洋基隊以8比4獲勝。在1978年世界系列賽中，打擊率爲.391，並擊出2支全壘打。1973年後主要任代打者。

Jackson, Robert H(oughwout) 傑克遜(1892. 2. 13～1954. 10. 9)

美國最高法院大法官(1941～1954)。由於學習成績優異，在他還在未成年時就經特別許可，爲他受理的第一個案件進行辯護；滿21歲時獲得了律師資格。他在紐約州的詹姆斯敦擔任各個市政機構的法律顧問。積極支持紐約州州長羅斯福，羅斯福任命他爲一個研究州司法制度委員會的委員。羅斯福當選總統後，他被任命爲國內稅務局的總法律顧問，在該局最顯著的成就是對梅隆(Andrew Mellon)逃避所得稅進行了成功的起訴。羅斯福總統於1938年任命他爲美國司法部副部長，1940年任命他爲司法部部長。在擔任這些職務期間，他是「新政」立法主要的法律方面的闡述人。他作爲司法部長，應羅斯福的要求，起草了一個意見書，就50艘超齡驅逐艦移交給英國(「驅逐艦-基地」交易)一事進行辯護。

1941年羅斯福任命他爲最高法院大法官。他最初的一些意見，反映了他的自由派的國家主義觀點。在「愛德華茲訴加利福尼亞州」一案(1941)中，加利福尼亞州關於禁止窮苦農業季節工進入該州的『流動農業工人

法』被宣布爲違反憲法。傑克遜在該案中堅持認爲，公民權保證公民可以在美國國內自由流動。他還强烈主張政教分離。但是，他維護憲法第一條修正案所保障的權利，卻被他關心維持公共秩序和安全所抵消，導致他同意最高法院在第二次世界大戰期間所作的一些反對共產黨和贊成强制收容日本人的裁決。傑克遜曾暫時離開最高法院去紐倫堡擔任審判前德國領導人的美國首席檢察官。由於缺乏擔任檢察官的經驗，他對戈林和其他被告人進行的盤問平淡無奇。1946 年回到最高法院。

Jackson, Sheldon 傑克遜(1834. 5. 18～1909. 5. 2)

美國基督教長老會牧師、教育家。曾就學於協合學院和普林斯頓神學院。1869 年就任美國西部一些州的傳教會監督，所管轄範圍逐步擴大到半個美國。1877 年以後主要在阿拉斯加活動，引進西伯利亞馴鹿，作爲愛斯基摩人的食物來源。

Jackson, Shirley 傑克遜(1919. 12. 14～1965. 8. 8)

美國女小說家，以短篇小說『彩票』聞名。1940 年畢業於西那庫斯(Syracuse)大學，與文學評論家海曼(Stanley Edgar Hyman)結婚。『生活在野蠻人中間』(1953)和『喚起魔鬼』(1957)是用小說形式寫他們同 4 個孩子的生活。評論家對小說『彩票』的意義有過不少爭論。小說被改編成廣播劇和電視劇，並多次編入選集。還寫有 6 部長篇小說。

Jackson, Thomas Jonathan 傑克遜(1824. 1. 21～1863. 5. 10)

別名石壁傑克遜(STONEWALL JACKSON)。美國內戰時期南軍著名將領之一。自幼父母早亡。少年時代接受正規教育極少。1842 年進西點軍校；畢業後，任炮兵少尉。在墨西哥戰爭期間結識後來成爲南軍總司令的李將軍，並在作戰中顯示自己作爲軍人的優秀素質：足智多謀、沈著勇敢。戰爭末期升爲中尉。1851 年自願去維吉尼亞軍事研究院，教授炮兵戰術和自然哲學。內戰開始不久，晉級上校銜，並受命將該州志願人員編成一個旅參加南軍。1861 年 7 月，北軍開始入侵維吉尼亞。他在布爾淵(Bull Run)地區率所部一個旅的兵力，組成堅强防線抗擊了優勢敵軍的進攻，贏得了「石壁」的著名綽號。1862 年春，在謝南多亞(Shenandoah)河谷的戰鬥中，運用牽制戰術成功地阻止北軍增援，促成了主戰場的勝利。後來，他在李將軍指揮下又多次戰勝敵軍，被擢升爲軍長。1863 年 5 月，在一次同北軍作戰中，奉命秘密襲擊敵軍右翼。在組織追擊的過程中，遭到己方流彈誤傷，被截去左臂，後因併發肺炎而不治身死。傑克遜治軍極嚴，深受部屬信賴；在作戰指揮上，善於採取快速機動和突襲戰術，能高度隱蔽自己的意圖，出奇制勝。

傑克遜
＊美國國會圖書館供圖

Jackson, William 傑克遜(1730. 5. 29～1803. 7. 5)

英國作曲家及音樂評論家。其歌劇『花園主』(*The Lord of the Manor*, 1780)曾上演多年。1777 年起任教堂風琴樂師與唱詩班指揮。最著名的其他作品有：『12 首歌曲』(1755)、『二聲部短歌 12 首』(1770？)。著有『倫敦音樂界現況』(1791)、『論述多種問題的 30 封信』及自傳『四個時期』(1798)。

Jackson, William Henry 傑克遜(1843. 4. 4～1942. 6. 30)

美國攝影家，以拍攝美國西部風景照片而知名。孩童時就爲一家照相館畫布景和修底片。南北戰爭以後，在內布拉斯加州的奧馬哈(Omaha)開設一家照相館，拍攝當地印第安部落的生活情況和太平洋鐵路聯合公司鐵路沿線風光。從 1870～1878 年，他是美國地質和地理調查局的官方攝影師。在 1871 年的勘測過程中，他拍下的懷俄明州西北部奇景，對 1872 年黃石國家公園的建立，起了很大作用。1879 年，勘測完成後，他又在科羅拉多州的丹佛開設了一家照相館。其自傳名爲『長時間曝光』(*Time Exposure*, 1940)。他的兒子寫的『老西部照片的拍攝者威廉·亨利·傑克遜』於 1947 年出版。

Jackson Hole National Monument 傑克遜洞國家保護區

美國懷俄明州西北部一個富庶的山谷和野生動物保護區。大部分在大堤頓國家公園(Grand Teton National Park, 參閱該條)界內。

Jacksonian epilepsy 傑克遜氏癲癇

亦稱傑克遜氏發作(JACKSONIAN FIT)或部分性癲癇(PARTIAL EPILEPSY)。表現於軀體一側的侷限性發作。通常由一側面部、足趾或手指的顫搐開始，然後波及同側

軀體的其他肌肉。病理基礎爲大腦皮質中司隨意運動部位的損害或缺陷，如腦肺吸蟲病。參閱癲癇(epilepsy)條。

Jacksonville　傑克遜維爾

美國阿肯色州中部城市。南北戰爭前已有人定居。後爲農產品集散地。第二次世界大戰後興起多種工業。小石城空軍基地和導彈基地的建成促進了該市發展。人口 27,589(1980)。

Jacksonville　傑克遜維爾

美國佛羅里達州東北部城市。在大西洋聖約翰斯河口處。1968 年合併迪瓦勒(Duval)縣大部分，成爲美國面積最大的城市之一(2,178 平方公里〔841 平方哩〕)。當地卡羅林堡(Fort Caroline)國家紀念地原爲該州最早歐洲人殖民地(1564)。該城於 1822 年興建，後成爲避暑地。港口改建後工業發展。現有深水港口和船塢，爲該州工業、金融、保險、運輸和商業中心。海軍航空兵基地等軍事設施對當地經濟發展亦有促進。遊覽和會議設施主要包括附近的海灘地區、民政禮堂、聖約翰斯河港公園、動物園和體育中心。設有傑克遜維爾大學(1934)、佛羅里達初級學院(1966)、北佛羅里達大學(1972)、瓊斯學院(1918)、卡默(Cummer)美術館、傑克遜維爾藝術博物館和海登伯恩斯(Haydon Burns)圖書館。人口：市 540,898；都會區737,519(1980)。

Jacksonville　傑克遜維爾

美國伊利諾州中西部城市。1825 年規劃爲摩爾根(Morgan)縣縣城。1867 年設建制。迅速發展爲教育和宗教城市。設有伊利諾學院、麥克默里(MacMurray)學院、伊利諾聾人學校、傑克遜維爾精神衛生與發展中心、伊利諾盲人學校，還有護理智弱病人的幾家州屬機構。該市現爲附近富庶農業區的銷售中心，也有食品加工、書籍裝訂、摩天輪製造和聚乙烯薄膜工業。人口 20,284(1980)。

Jacksonville　傑克遜維爾

美國北卡羅來納州東南部城市。瀕臨紐(New)河。1842 年設鎮，1955 年設市。初爲狩獵村和漁港，1942 年建立紐河水上運輸基地。該基地現在城東南的勒榮內營(Camp Lejeune)。市東北側有霍夫曼森林。人口：市 17,056；都會區 112,784(1980)。

Jacksonville　傑克遜維爾

美國俄勒岡州西南部城市。位於傑克遜溪畔。1851～1852 年爲採礦營地。20 世紀 20 年代礦業衰落，居民減少。市內現有俄勒岡州保存完好的殖民史迹。美國飯店(1880)和希爾賽德(Hillside)圓形劇場爲每年八月舉行的彼得・布里特(Peter Britt)音樂藝術節的地方。人口 2,030(1980)。

jackstones　抓子

亦稱 FIVESTONES，JACKS 或 DIBS。風行世界各地歷史悠久的一種遊戲。現在一般用碎石、拐子(距骨)、籽粒、布包、金屬彈或塑料彈，有的可加一球。蘇聯境內基輔地區史前人類居住的洞穴中曾發現抓子用的物件，古希臘陶罐上有抓子遊戲的圖案。傳統玩法是，一手將至少 5 個子拋入空中，再用手心或手背接住，接住者得分，否則失分。美國和加拿大女孩使用 6～12 個或更多的六齒片(用鐵或塑料製成)和一枚小球。捷克斯洛伐克女孩用 6 顆籽粒，右手左手輪替投抓。埃及兒童用 10 顆以下的杏核，將全部杏核撒在地上；然後將其中一顆拾起，拋入空中，先盡快將地上的杏核抓起然後再接下落的一顆。東歐猶太小孩用 5 顆拐子。日本人和中國人一般使用裝有大米、沙礫或豆粒的布包；將包扔在桌上，拾起其中一只，拋人空中，此時先從桌上拾起另一只包，再去接下落的包；如此反覆，將桌上全部包拾起後握在手中爲一局。

jackstraws　撿棍遊戲

亦稱 SPILLIKINS 或 PICK-UP-STICKS。兒童或成人用細木籤、麥稈或火柴進行的一種技巧性遊戲。遊戲開始時，一人把一束(約 20～50 根)細棍握在手中，豎立在桌面或其他平滑面上，然後突然鬆手，使細棍倒成一堆。每人輪流設法逐一拾取，如果觸動其他細棍，就改由另一人拾。最後得細棍數最多者爲勝。有人說它起源於中國。

Jacob　雅各

希伯來語作 YAʿAQOV，阿拉伯語作 YAʿQŪB。亦稱以色列(ISRAEL，希伯來語作 YISRAʾEL，阿拉伯語作 ISRĀʾIL)。希伯來人的祖先，祖父是亞伯拉罕，父母爲以撒及黎貝加。以色列人傳統上以他爲本族的祖先。據『舊約・創世紀』(25：19)所載，雅各是以東和以東人的祖先以掃的孿生弟弟，兩人代表兩種不同的社會階級，雅各是牧人，而以掃是居無定所的獵人。黎貝加在懷孕期間得到上帝的指示，說她將產下雙胞胎；這對孿生子將建立兩個國家，年長的以掃將服事年幼的雅各。結果是雅各以欺騙的手法，從他父親那裏獲得了長子的名分。跟著他逃至美索不達米亞的哈蘭(Haran)，在祖先的支派阿拉米人(Aramaean)處避難，以躲開忿怒的以掃。在途中，雅各得到上帝的特別啓示。上帝答應賜予雅各土地及無數的後裔，整個世界並將因之蒙受祝福。雅各爲他夢見上帝的地方起名爲伯特利(Bethel)。到了舅父拉班

在哈蘭的家，雅各愛上表妹拉結。爲了娶得拉結，雅各服事拉班 7 年，拉班卻以長女利亞取代拉結嫁給雅各。不知情的雅各與利亞結婚後，被迫再服事拉班 7 年以娶得拉結爲妻。又經 6 年，累積大量財富後，雅各才攜帶妻兒返回巴勒斯坦。回程中，他和一位神秘的陌生人搏鬥(天神)，這人將雅各的名字改爲以色列。雅各重見以掃，與他言歸於好，並在迦南定居下來。

雅各共有 13 個子女，其中 10 個是以色列支派的創立人。利亞爲他生下唯一的女兒底拿及 6 個兒子。他們是流便、西緬、利未(未建立支派，但卻是利未人的祖先)、猶大(傳下一個支派和大衛君主國)、以薩迦與西布倫。利亞的侍女齊耳帕爲雅各生下迦得與亞設。拉結的侍女彼耳哈爲雅各生下但與拿弗他利；拉結則有便雅憫和約瑟(未建立支派，但他的兒子卻建立了瑪拿西支派和以法蓮支派)二子。雅各晚年的故事究其實是約瑟(Joseph, 參閱該條)的故事。當時的一場饑荒促使他率領衆子遷往埃及，並在那裏與失散多年的約瑟重聚。雅各卒於埃及，享年 147 歲，葬在迦南的希伯倫(Hebron)。有關雅各的出生及他如何取得長子名分的故事，隱約地爲以東與以色列在大衛時代的關係提供了一項辯白。大衛使以東這個較老的國家附屬於以色列。雅各的故事推定並强調一切事物的發生都是神的安排。神的用意占絕對優勢。以掃(以東)之必須住在沙漠裏，並臣服於以色列，全是神的旨意。

Jacob 剛果城鎮。詳恩卡伊(Nkayi)條。

Jacob of Edessa 雅各(埃德薩的)(640？～708)

敍利亞基督教神學家、史學家、哲學家、解經家和語法學家。684 年前後任埃德薩主教，後退休，潛心學術及教育。用古敍利亞文撰寫詩文體和韻體講道文，編纂聖徒譜、擬訂教會法規及禮文並評注『新約』和『舊約』；所撰通史今僅存殘篇。雅各根據希臘文本和古敍利亞文本校勘伯西托本(Peshitta)『舊約』。所著古敍利亞語語法是現存此類書籍中最古老者。首倡用希臘字母標示古敍利亞語元音。

Jacob of Serugh 雅各(塞魯格的)(451～521. 11)

Serugh 亦作 SARUG。敍利亞基督教著作家，博學而聖潔，人稱「聖靈之笛、虔誠教會之琴」。519 年任塞魯格境內巴南(Baṭnan)主教。其同代人和近世學者認爲他屬正統派，但從他的 4 封書信中可看出，他是基督一性論者。所著散文中有對話、節日講道詞 6 篇以及書信多篇，此外還著有宣教詩歌 760 首。

Jacob, François 雅各布(1920. 6. 17～)

法國生物學家。與利沃夫(André Lwoff)和莫諾(Jacques Monod)一道發現細菌中的調控活動，並因此同獲 1965 年諾貝爾生理學或醫學獎。1947 年獲醫學博士學位。他們三人的工作大部分在巴斯德研究所進行。雅各布等發現，細菌的基因呈線性排列成環狀，該環幾乎可在任何一處切斷。1958 年，雅各布和莫諾開始合作研究細菌酶合成的調節。他們的主要貢獻之一是發現了調節基因。他們還提出有某種 RNA 信息載體存在。還發現，正常細胞中調節基因和結構基因之間的平衡使細胞能夠適應各種環境；打破這種平衡卻能刺激那些對細胞或有益或有害的新酶的產生。

Jacob, Georges 雅各布(1739. 7. 6～1814. 7. 5)

法國一家具工匠家族的創業人。最早大量採用桃花心木製作家具的工匠之一，所作雕花木器尤爲傑出。出身於勃艮地的農民家庭，16 歲赴巴黎，在德拉努瓦(Louis Delanois)處當學徒。曾爲王后瑪麗-安托瓦內特(Marie-Antoinette)和其他王室成員製作椅子。大革命後聲譽日隆。經畫家大衛介紹，爲公安委員會製造家具。1796 年退休，由兒子喬治和弗朗索瓦-奧諾雷(François-Honoré)接替業務。7 年後，喬治逝世，他又重操舊業。曾爲波拿巴及皇后約瑟芬製作家具。

Jacob, Max 雅各布(1876. 7. 12～1944. 3. 5)

法國詩人，在 20 世紀初探索現代詩新方向時曾起決定性作用。所寫作品是猶太人、布列塔尼人、巴黎人和天主教徒等成分的複雜混合物。1894 年離開故鄉布列塔尼前往巴黎，在立體主義和超現實主義形成時期，

雅各布
*美國大英百科全書公司供圖

成爲蒙馬特爾區(Montmartre)的一個重要人物。他是畫家畢卡索和詩人阿波利奈爾(Guillaume Apollinaire)的朋友。1909 年改信基督教；1915 年改信天主教，但他繼續搖擺於悔悟與放蕩不羈之間，1921 年才開始過半退隱的生活，以賣畫爲生。第二次世界大戰時，被關進巴黎附近的達朗西(Drancy)集中營，後死在那裏。他的作品卷帙浩繁，其中突出的有『骰子盒』(*Le Cornet à dés,*

1917)，一部超現實主義的散文詩集；小說『聖馬托雷爾』(*Saint Matorel*, 1909)和詩文集『達爾杜弗的辯護』(*La Défense de Tartufe*, 1919)，均描述他的宗教體驗；『崇高的犧牲』(*Le Sacrifice impérial*, 1929)和他的『通信集』顯示了他毫不容情的自省和遐思，透露改宗者深邃的苦惱，擔心入地獄，而渴望升天堂。

Jacob ben Asher　雅各·本·亞設(1269？～1340？)

德意志猶太教學者，所著猶太教律法彙編『四類書』(*Arbaʿa ṭurim*, 1475 年全書出版)，把全部律法系統地分爲四類，這種編排法爲後世律法分類確立了典範。直到 1565 年卡洛(Joseph Karo)的『布就筵席』(*Shulḥanʿarukh*)發表以前，此書一直是律法彙編中的標準，此點與他父親和邁蒙尼德(Moses Maimonides)的著作不同。從此書可見，雅各受父親影響甚大。此書選材嚴格，15 世紀已成爲除『聖經』以外猶太人最常用的書，各拉比斷案也以之爲據。此書所收大部分律法主要依據『塔木德』時代以後各拉比的意見，而不是『塔木德』本身。

Jacob ben Zebi　詳埃姆敦(Emden, Jacob Israel)條。

Jacob Isaac OF PRZYSUCHA　詳普爾濟蘇哈(Przysucha, Jacob Isaac ben Asher)條。

Jacob Joseph OF POLONNOYE　雅各·約瑟(波羅諾耶的)(？～1782？)

全名作 JACOB JOSEPH BEN TZEVI HA-KOHEN KATZ OF POLONNOYE。猶太教哈西德主義(Ḥasidism)創始人「美名大師」以色列·本·以利撒(Israel ben Eliezer)的門生。他原在波多利亞(Podolia, 今烏克蘭境內)沙爾戈羅德(Shargorod)猶太教會堂任拉比，接受美名大師的影響後，約於 1748 年被逐出沙爾戈羅德。其後先後在拉什科夫(Rashkov)、涅米羅夫(Nemirov)和波羅諾耶任拉比；著書傳播哈西德派教義。他的第一部也是主要著作『雅各·約瑟文集』(*Toldot Yaʿaqov Yosef*, 1780)，一方面介紹恩師的學說，另一方面抨擊猶太教傳統派領導人物和傳統習尚。

Jacoba OF BAVARIA　雅科巴(巴伐利亞的)(1401. 7. 25～1436. 10. 9)

荷蘭語作 JACOBA VAN BEIEREN，法語作 JACQUELINE DE BAVIÈRE。巴伐利亞女公爵，荷蘭、澤蘭(Zeeland)和埃諾(Hainaut)女伯爵。她是澤蘭、荷蘭和埃諾伯爵威廉唯一的女兒和繼承人。1415 年嫁給圖賴訥的約翰(John of Touraine)，兩年後丈夫去世。1418 年又嫁布拉班特(Brabant)公爵約翰四世，1421 年離婚。然後去英格蘭，受到亨利五世的歡迎。翌年嫁給格洛斯特(Gloucester)公爵漢弗萊(Humphrey)。1424 年隨漢弗萊重返埃諾，但第二年漢弗萊即隻身逃亡，她被勃艮地公爵腓力拘禁在根特。

1425 年逃脫，此後 3 年一直在尼德蘭與腓力進行鬥爭。1428 年 7 月簽訂德爾夫特(Delft)條約，與腓力解決了爭端。依約，她保留女伯爵稱號，但要將 3 塊領地的行政權移交腓力；而且，不經腓力同意，她不得再結婚。1430 年她偷偷嫁給須倫(Zuilen)和聖馬爾滕斯迪克(St. Maartensdijk)勳爵法蘭西斯，這可能是爲了推翻勃艮地公爵在荷蘭的統治而採取的策略之一。1432 年腓力監禁法蘭西斯，1433 年强迫雅科巴放棄女伯爵稱號。後來她成爲巴伐利亞女公爵和奧斯特雷凡特(Ostrevant)女伯爵，1434 年被允許重新嫁給法蘭西斯。

Jacobābād　雅各布阿巴德

巴基斯坦信德(Sind)省城市和縣分。城市爲縣城，是巴基斯坦西部鐵路和信德省主要公路的交叉點。該市以持續高溫著稱，蔭地氣溫有時超過 52℃(126℉，5～6 月)。工業品有棉毯、塗漆木玩具、燈具和刺繡。城市位於水稻和穀物產區的中心，有穀物市場和加工廠。有信德大學所屬的幾個公立學校。全縣面積 5,278 平方公里(2,038 平方哩)，東部爲印度河沿岸沖積平原，西部爲荒蕪的黏土荒漠。黍、鷹嘴豆、水稻、小麥和油籽爲主要農作物。當地有碾米廠。人口：市約 80,000；縣約 1,013,000(1981)。

Jacobean age　詹姆斯時期

產生於英國詹姆斯一世統治時期(1603～1625)，並具有這一時期的特點的視覺和語言藝術風尚。其早期與其前的伊利莎白風格差別極小，往往只是程度不一而已；雖然時代已經改變，但沒有立即發生風格上的根本變革。詹姆斯一世時期的建築師在其自力設計的建築中採用長方的 U 形和H 形平面，並堅決主張各立面的高度必須嚴格保持對稱。他們吸收義大利風格主義建築的一些成分，同時也充分利用了交織的泥灰裝飾圖案。建築風格的根本變革發生於 1615 年，當時國王決定由他原來的假面舞具設計師瓊斯(Inigo Jones)出任總監。瓊斯曾在倫敦爲王室設計建築項目，包括詹姆斯一世在位時期和查理一世統治時期(1625～1649)。瓊斯的設計同詹姆斯一世時期的早期建築風格差距極大，稱其爲「詹姆斯一世風格」業已無濟於事，因爲對當時的英國來說，瓊斯提倡的已經完全是一種新的風格，其根據則是帕拉弟奧(Andrea Palladio)的理論和作品(參閱帕拉弟奧主義〔Palladianism〕條)。

詹姆斯一世風格早期最主要的畫家是多才的細密畫家奧利弗(Isaac Oliver)。詹姆斯風格的肖像畫家與雕塑

家一樣多爲外國人，如小吉爾哈茨(Marcus Gheerhaerts)、范・索默(Paul van Somer)、約翰遜(Cornelius Johnson)和邁登斯(Daniel Mytens)。但是，查理一世統治時期在英國工作的佛蘭芒畫家魯本斯(Peter Paul Rubens)和范・戴克的成就都超過了他們。在文學方面，許多主題和模式也是從先前的伊利莎白時代襲承下來的。詹姆斯風格的文學雖然很豐富，但是內容都很沈悶。莎士比亞的偉大悲劇作品作於約 1601 年(『哈姆雷特』首演)和他辭世的 1616 年之間。詹姆斯風格的劇作家紛紛熱衷於罪惡這個題材：韋伯斯特(John Webster)、托爾諾(Cyril Tourneur)、梅得爾敦(Thomas Middleton)和羅利(William Rowley)的戲劇均給人以悲劇所引起的恐懼，但很少使人產生憐憫。喜劇的代表作是本瓊森辛辣尖利的諷刺作品。然而，這一時期的戲劇的另一個特點卻是假面劇的盛行，在本瓊森的作品中達到頂峯。在散文方面，培根、柏頓(Robert Burton)和安德魯斯(Loncelot Andrewes)這些作家顯示了一種嚴謹而又細膩的新風格。這個時代在散文方面的不朽成就則是詹姆斯國王在位時期於 1611 年首次出版的『聖經』，但該書的大量工作主要是在伊利莎白時期進行的。

Jacobi, Abraham 雅各比(1830. 5. 6～1919. 7. 10)

美國醫師。1860 年在美國建立第一所兒童醫院，被認爲是美國兒科學的奠基人。出生於德國，因在 1848 年參加了革命運動，1851 年從醫學院畢業後即被囚禁於柏林與科隆。1853 年開始在紐約市行醫，1860 年任紐約醫學院兒科學教授，執美國兒科學的牛耳。

Jacobi, Friedrich Heinrich 雅可比(1743. 1. 25～1819. 3. 10)

德意志哲學家，感覺哲學的主要闡述者和對唯理論、特別是對斯賓諾莎的唯理論的著名批判者。1764 年繼承他父親的糖廠廠主職位後，他參加于利希(Jülich)和貝爾格(Berg)兩個公國的內閣(1772)。同德意志詩人維蘭德(Christoph Wieland)共同創辦期刊『德意志信使』(*Der Teutsche Mercur*, 1773)。曾在這個刊物上發表哲學小說『愛德華・阿爾維爾書信集』(*Eduard Allwills Briefsammlung*, 1776)和另一部小說『沃爾德瑪爾：自然史中的奇蹟』(*Woldemar : ein Seltenheit aus der Naturgeschichte*, 1777)的各一部分。1779 年在巴伐利亞宮廷任樞密顧問官，第二年和德意志作家萊辛(Gotthold Lessing)相識。

在萊辛告訴他，只懂得斯賓諾莎的哲學之後，他就開始研究斯賓諾莎哲學。但當他對斯賓諾莎的唯理論觀點感到厭惡時，就在『致摩西・孟德爾頌書信內論斯賓諾莎的學說』(*Über die Lehre des Spinoza, in Briefen an den Herrn Moses Mendelssohn*, 1785)中譴責了這一學說。孟德爾頌和其他啓蒙思想家一道將雅可比的信念抨擊爲蒙昧主義。雅可比在『休姆論信仰或唯心主義與現實主義』(*David Hume über den Glauben, oder Idealismus und Realismus*, 1787)中作了答覆，表明他的信念同休姆這樣一些進步哲學家的信念並無不同之處。

1794 年，由彭佩爾福爾特(Pempelfort)遷居漢堡，以躲避法國革命軍隊。1799 年在『雅可比致費希特』(*Jacobi an Fichte*)中詳述其有神論觀點。3 年後又在『論批判事業』(*Über das Unternehmen des Kritizismus*)中猛烈地批判康德。康德曾提出一種感覺和理解的二元論，以否認受到限制的、爲感覺所束縛的智力理解超驗的現象的可能性；但雅可比卻爲一種理智的直觀辯護。認爲直觀開始於感覺而歸結於信仰。由於他沒有把認識的概念侷限於心理的合理過程，因此他認爲沒有必要像康德那樣否認認識上帝的可能性。遊歷 4 年後，在慕尼黑定居(1805)，任巴伐利亞科學院院長(1807～1812)。著作集 6 卷由科本斯(F. Koppens)編成(1812～1825)。

Jacobi, Karl Gustav Jacob 雅可比(1804. 12. 10～1851. 2. 18)

德國數學家，和挪威的阿貝耳(Niels Henrik Abel)共同創立了橢圓函數理論。1827 年任柯尼斯堡大學的特約教授，1829 年任正式教授。他首先是由於他關於數論的著作而聞名，受到當時最偉大的數學家高斯的稱讚。他在 4 個 θ 函數的基礎上建立橢圓函數理論，但他不知道阿貝耳也做了同樣的工作，θ 函數的商產生 3 個雅可比橢圓函數 sn z, cn z 和 dn z，他的成果發表在『橢圓函數基本新理論』(*Fundamenta Nova Theoriae Functionum Ellipticarum*, 1829)中。1832 年他證明：正如橢圓函數可以由反演橢圓積分求得一樣，也可以由反演超橢圓積分求得超橢圓函數。這一成就使他建立 p 變量($p\geq 2$)的阿貝耳函數論。

他的『關於行列式的結構和性質』(*De Formatione et Proprietatibus Determinantium*, 1841)對行列式論做了開拓性的貢獻。發明了函數行列式，後來稱爲雅可比行列式，在許多分析研究中有重要作用。對一階偏微分方程有重要的研究並應用於動力學的微分方程中。他的『動力學講義』(*Vorlesungen über Dynamik*, 1866)把研究同微分方程式和動力學聯繫起來。漢彌爾頓-雅可比偏微分方程對量子力學的出現起重要作用。他還對阿貝耳的超越函數以及把橢圓函數應用於數論也作了重要研究。

Jacobi, Mary Putnam 雅各比(夫人)(1842. 8. 31～1906. 6. 10)

婚前名 MARY CORINNA PUTNAM。美國醫生，被認爲是當時第一流的女醫生。1864 年她畢業於賓夕法尼亞女子學院。曾在波士頓的新英格蘭婦幼醫院工作。1868

年她成爲巴黎醫學院的第一位女生。1871 年返美後，在紐約婦幼醫院附設的婦女醫學院任教，是參加美國醫學協會的第一批婦女之一。因對女醫生較低的社會地位關心，促使她於 1872 年組織了婦女醫學教育促進會。著有『婦女參政「常識」』(*"Common Sense" Applied to Woman Suffrage*, 1894)，和若干醫學教科書及科學論文 100 多篇，涉及生理學、兒科學、神經病學、病理學及醫學教育等學科。

Jacobin Club　雅各賓俱樂部

別名 JACOBINS，正式名稱爲憲政之友社(SOCIETY OF THE FRIENDS OF THE CONSTITUTION, 1789～1792)或雅各賓自由和平等之友社(SOCIETY OF THE JACOBINS, FRIENDS OF LIBERTY AND EQUALITY；1792～1794)。法語作 CLUB DES JACOBINS ， SOCIÉTÉ DES AMIS DE LA CONSTITUTION 或 SOCIÉTÉ DES JACOBINS，AMIS DE LA LIBERTÉ ET DE L'ÉGALITÉ。法國大革命中最著名的政治團體，後來與極端平均主義和暴力密不可分，從 1793 年中至 1794 年中領導過革命政府。雅各賓派起源於凡爾賽的布列塔尼俱樂部，布列塔尼出席 1789 年三級會議的代表到此會見來自法國其他各地的代表，共商行動大計。約在 1789 年 12 月國民公會遷到巴黎後，改名爲憲政之友社，但仍通稱爲雅各賓俱樂部，其得名由於會議是在過去的一個多米尼克會修道院舉行，該會修士在巴黎稱爲雅各賓修士。俱樂部的宗旨在於保護革命成果免受可能發生的貴族反動的侵害。1790 年 7 月，巴黎的俱樂部和 152 個俱樂部分部大約有會員 1,200 人。

1791 年 7 月，路易十六逃離法國未遂，雅各賓俱樂部在處死路易十六的問題上發生分裂。許多溫和的代表離開，參加對立的斐揚俱樂部(Feuillants, Club of the; 參閱該條)。羅伯斯比是少數留下來的代表之一，他在俱樂部中取得突出地位。1792 年 8 月推翻君主制後，俱樂部進入一個新階段，成爲領導大革命的主要團體之一。9 月，共和國宣布成立，俱樂部改名爲雅各賓自由和平等之友社，並接受國民公會中左翼山岳派代表，因支持巴黎工人和工匠階層的要求更具有民主的性質，而且更有羣衆性。國民公會初期，俱樂部是山岳派的聚會場所，主張處決國王(1793. 1)和推翻溫和的吉倫特派(1793. 6)。

1793 年夏開始，隨著革命專政建立，地方上的雅各賓俱樂部成了恐怖統治的工具。俱樂部成爲政府行政機構的一部分，其職責爲：籌集軍需品和管理地方市場。地方政府官員往往爲俱樂部成員所取代。作爲公共美德的中心，俱樂部從事監視言論可疑的人，領導非基督教運動，並組織革命節慶祝活動。巴黎的俱樂部與羅伯斯比的關係日益密切，而羅伯斯比由於他在救國委員會中的地位而支配了革命政府。共和 2 年熱月 9 日(1794. 7. 27)羅伯斯比倒臺後，巴黎俱樂部已成爲獨裁和恐怖的象徵，曾暫時被關閉。後作爲熱月政府反對派的中心而重新開放，霧月 21 日(1794. 11. 11)起永遠被關閉。雅各賓一詞亦用以指法國大革命期間英國和其他國家的激進分子。

Jacobite　詹姆斯黨

又譯詹姆士黨。指英國 1688 年革命後，擁護流亡的詹姆斯二世的分子。他們在 1688～1745 年間頗有政治力量。失意軍人和政客經常覲見設在法國(後在義大利)的流亡宮廷。1714 年輝格黨獨攬大權之後，有很多托利黨人參加詹姆斯黨的陰謀。在 1688 年革命以後的 60 年內，流亡的斯圖亞特王朝進行過 5 次復辟運動。1689 年 3 月，詹姆斯二世率兵在愛爾蘭登陸，召集國會承認他是英格蘭國王。但是在博因(Boyne)河戰役(1690. 7. 1)中，威廉三世打敗他的軍隊，他又逃回法國。1708 年再次企圖進軍，又完全成爲泡影。

第三次叛亂比較重要。1715 年夏，馬爾伯爵組織英格蘭國內的保王黨人起事，但他優柔寡斷，在謝里夫穆伊爾(Sheriffmuir)戰役(1715. 11. 13)中未能壓倒敵方。詹姆斯來兵過晚，只能把他的主要黨徒接回法國。1719 年進行第四次叛亂，不久即以失敗而告終。1745 年的第五次叛亂是由年輕的王子查理・愛德華發動的。他在幾個星期之內就占領了蘇格蘭，並在普雷斯頓潘斯(Prestonpans)戰役(9. 21)中取得勝利。他率兵南征，直達德貝(Derby)，1746 年初在福爾柯克(Falkirk)打了一次勝仗。同年 4 月 16 日，坎伯蘭公爵威廉・奧古斯都在卡洛登(Culloden)戰役中擊潰詹姆斯黨。叛軍約 80 名被處決，其他多人四散逃亡。查理逃奔大陸，僅以身免，此後，詹姆斯黨日趨衰落。

Jacobs, Helen Hull　傑克卜斯(1908. 8. 6～　)

美國女子網球運動員，以苦戰穆迪夫人(Helen Wills Moody)聞名。先是在 1928 年福雷斯特希爾(Forest Hills)網球賽中，其後又於 1929、1932 年在溫布頓網球賽上敗於穆迪夫人。1933 年在福里斯特希爾美國錦標賽上又與她相遇，連戰兩盤之後，第三盤打到傑克卜斯以 3 比 0 領先時，穆迪夫人聲稱背部疼痛，承認失敗，使傑克卜斯獲冠軍稱號，此一役最令人難忘。1936 年首次獲溫布頓賽冠軍。一連 12 年代表美國參加懷特曼杯賽。1962 年選入國際網球名人堂。

Jacobs, Hirsch　傑克卜斯(1904. 4. 8～1970. 2. 13)

專門培育並訓練英國純種賽馬的美國育馬家和馴馬師。從事馴馬工作 43 年，他所訓練的馬共在 3,569 場馬賽上獲勝，這個數字是當時的世界紀錄。在 1965 年，他所調理的馬共獲獎金 1,200 萬美元，在美國賽馬界

獨占鰲頭。1924 年入賽馬界；1928 年開始與比伯(Isidor Bieber)合作，他們在 1943 年購進一匹馬名斯蒂米(Stymie)，此馬經過傑克卜斯訓練，共勝 35 場，獲獎金 918,485 美元。兩人以此款購進馬里蘭州蒙克頓(Monkton)市附近的一處育馬場，命名爲斯蒂米育馬場。

Jacobs, Joseph 傑克卜斯(1854. 8. 29～1916. 1. 30)

英國民俗學家、童話作家、歷史學家、人類學家。1876 年在劍橋大學畢業，1882～1900 年任倫敦俄羅斯-猶太委員會秘書。他既寫通俗讀物(『伊索寓言』〔1889〕；『英國神話集』〔1890〕)，也寫專門著作(『安茹王朝時期的猶太人』〔1893〕；『猶太統計研究』〔1891〕)。1900 年去紐約修訂『猶太百科全書』，以後又編『美國希伯來人』雜誌。

Jacobs, W(illiam) W(ymark) 傑克卜斯(1863. 9. 8～1943. 9. 1)

英國短篇小說作家。早年住在泰晤士河的一個碼頭上。以航海者和碼頭工人爲題材寫成的小說使他成爲作家。第一部作品『重載』(*Many Cargoes*, 1896)出版後立即成名。隨後發表『船長的婚事』(*The Skipper's Wooing*, 1897)和『海膽』(*Sea Urchins*, 1898)。他不是寫在海上的水手，而是寫他們在岸上的悲歡離合。『猿手』(The Monkey's Paw, 1902)以現實家庭生活爲背景，寫一個迷信和恐怖的故事。這個故事由巴克爾(Louis Napoleon Parker)改編爲獨幕劇，1903 年首次在倫敦演出。傑克卜斯 17 卷文集『退休海員之家』(*Snug Harbour*)於 1931 年出版。

Jacobsen, Arne 雅科布森(1902. 2. 11～1971. 3. 24)

丹麥建築師。設計了很多現代風格的重要建築物，他的工藝美術設計特別是一種三腳椅和一種蛋形椅在國際上享有盛譽。1928 年畢業於哥本哈根美術學院。早期的作品有哥本哈根克蘭彭堡(Klampenborg)的居住區(1933)，每棟住宅都能看到海景。50 年代中的作品有：瑟霍爾姆(Søholm)的住宅區(1950～1955)、勒多夫勒(Rødovre)市政廳(1954～1956)以及丹麥第一座摩天樓(1959)。牛津大學的聖凱瑟琳學院(1964)也是他設計的，體現了他的觀點——「經濟加功能即是風格」。他還爲該學院設計了家具陳設，如椅子、燈具、餐具、門手柄等。

Jacob's ladder 花荵

亦稱 GREEK VALERIAN。花荵科(Polemoniaceae)花荵屬(*Polemonium*)植物，約 25 種，原產北美、南美及歐亞大陸的溫帶地區。羽狀複葉，互生；穗狀花序鬆散，下垂，花藍色、紫堇色或白色，花冠漏斗狀，5 裂。許多種爲園藝花卉和野花。花荵(*P. caeruleum*)高達 90 公分(3 呎)，花大，藍色或白色，原產歐洲森林和山地。

花荵(*Polemonium caeruleum*)
＊美國大英百科全書公司供圖

Jacobsen, Jens Peter 雅科布森(1847. 4. 7～1885. 4. 30)

丹麥小說家、詩人、丹麥自然主義運動的倡導者，又是該運動的最著名代表。他在攻讀自然科學時，成爲達爾文的信徒，曾將達爾文的『物種起源』及『人類的由來』分別譯成丹麥文。他自己的文學作品有兩部長篇小說、一些短篇小說和幾首詩。他在生命的最後 12 年中一直肺病纏身，最後終於離世。他的全部作品幾乎都是在這一時期寫成的，每天只能工作很短一段時間，寫得緩慢而又艱難。

他在哥本哈根大學求學時期，曾聆聽過現實主義、自然主義、社會意識藝術的倡導人布蘭代斯(Georg Brandes)的講課。他的小說集『莫恩斯』(*Mogens*, 1872)被認爲是丹麥文學中第一部自然主義著作，深得布蘭代斯的讚賞。他的第一部小說『瑪麗亞・格魯卜夫人』(*Fru Marie Grubbe*, 1876)是對一位 17 世紀婦女的心理剖析。這本書由於不折不扣的現實主義，首先遭到保守派報紙的抨擊。第二部小說『尼爾斯・倫奈』(*Niels Lyhne*, 1880)描寫當時一個人在爲尋求人生眞諦的奮鬥中一無所成的故事。

jacobsite 錳鐵礦

錳鐵氧化物礦物，爲尖晶石族磁鐵礦(magnetite, 參閱該條)系列的一種礦物。

Jacobson, Dan 雅各布森(1929. 3. 7～)

南非小說家，東歐猶太移民之子。他的小說『陷阱』(1955)、『在太陽光下跳舞』(1956)及『鑽石的價格』(1957)，尖銳地剖析了種族隔離的南非社會。他最優秀的作品大多收在短篇小說中，尤其見於『祖魯人與蔡德人』(*The Zulu and the Zeide*, 1959)和『我的乞丐鄰居』(1964)。從長篇小說『初學者』開始，他不再描寫南非社會。『塔瑪爾受辱記』(*The Rape of Tamar*, 1970)和『約瑟夫・貝斯的自供』(*The Confessions of Josef Baisz*, 1977)的背景有些像南非。在後期作品中，雅各布森繼續發揮諷刺天才，根據自己的政治良心進行寫作。

Jacobson, Saul 詳施泰因貝格(Steinberg, Saul)條。

Jacobson's organ 犁鼻器

亦稱 VOMERONASAL ORGAN。是許多脊椎動物(兩生類、蜥蜴、蛇和某些獸類)口腔頂部的一個感受化學信號的神經末梢區域。蛇的犁鼻器最發達，它的作用是輔助不發達的鼻化學感受器來判別空氣中包含的化學物。蛇類伸舌至空氣中黏附了有關化學物的分子，然後舌部縮回經過犁鼻器時即被察知。

Jacobus DE VORAGINE 雅各(沃拉吉納的)(1228/1230～1298. 7. 13/14)

亦稱 JACOB OF VORAGINE。基督教熱那亞大主教、史學家、著作家。1244 年加入多米尼克會；1267～1278 年、1281～1286 年兩度任該會倫巴底分會會長；1292 年起任獨立城市熱那亞大主教直至死時。曾在該城親教皇派與親皇帝派之間進行調解，卓有成效。著有講道詞多篇，論述閱讀福音書、聖徒瞻禮日和聖母瑪利亞，還著有熱那亞通史以及『金傳』(*Legenda aurea*)。『金傳』按教會曆逐日編排，供每日閱讀之用，內容有聖徒生平、基督和聖母在世事迹以及有關聖日和節期的資料。中世紀藝術家從該書吸取大量寫人寫事的素材。

Jacoby, Oswald 雅各比(1902. 12. 8～1984. 6. 27)

美國橋牌選手。曾以保險統計爲職業，30 年代與倫茲(Sidney Lenz)配對打橋牌，聞名於國際橋牌界。1936 年被評爲美國定約橋牌聯盟第二位終身橋牌大師(第一位是布魯斯〔David Bruce〕)，1941 年因在全國錦標賽中成績優異，而被評爲最高大師分數獲得者。在第二次世界大戰和韓戰期間任海軍反間諜人員，研究敵方密碼，在韓戰中運用計算機處理情報。第二次世界大戰後擔任報紙橋牌專欄作家。1959、1961 和1962 年因大師分數最高而獲麥肯尼(McKenney)杯，並在 1962～1968 年名列最高大師分數名册首位。1963 年打破先例地在一年內獲 1,000 分以上，1967 年突破 10,000 大師分數大關。擬訂叫牌策略，撰寫關於橋牌和其他牌戲的書籍甚多。

Jacopo DA LENTINI 義大利詩人。詳賈科莫・達・倫蒂尼(Giacomo da Lentini)條。

Jacopo DA PONTE 詳巴薩諾(Bassano, Jacopo)條。

Jacopo DELLA QUERCIA 雅各布(德拉・奎爾恰)(1374？～1438. 10. 20)

15 世紀初期最富於創新精神的義大利雕刻家之一。約 1406 年雕刻了盧卡(Lucca)大教堂內的埃拉利阿・德爾・卡雷托(Ilaria del Carretto)之墓。現僅存雕像及石棺。1408 年在費拉拉創作了聖母與聖嬰全身像，現尚存於大教堂歌劇院博物館。次年受託作錫耶納卡姆波(Piazza del Campo)一廣場快活噴泉，現由一複製品代替，原作在共和宮涼廊。同時還爲盧卡大教堂外部作一使徒雕像，爲盧卡的聖弗雷蒂安諾(S. Frediano)教堂作特倫達祭臺；爲特倫達(Lorenzo Trenta)及其妻子之墓雕刻墓道。1417 年受託爲錫耶納喬凡尼教堂洗禮盤作兩面鍍金青銅浮雕，但只完成其中之一，另一由多那太羅(Donatello)完成。主要作品是波隆那聖彼特羅尼歐(S. Petronio)教堂正門周圍的雕刻。這些雕刻是：『創世記』故事十圖、耶穌早年生活五圖、衆先知浮雕、聖母子與聖彼特羅尼烏斯(S. Petronius)和聖安布羅斯(S. Ambrose)。1435 年被任命爲錫耶納大教堂的主建築師，曾爲之作裝飾(未完成)。他是有矛盾心理的藝術家，但對錫耶納的雕刻水準有提高，對後來的錫耶納畫家有影響。

波隆那聖彼特羅尼歐教堂正門的大理石浮雕
＊美國大英百科全書公司供圖

Jacopone DA TODI 雅各布內(達・托迪)(12

30？～1306. 12. 25)

原名 JACOPO DEI BENEDETTI。義大利宗教詩人，寫了 100 多首具有神秘、感人和獨創性的詩。18 世紀天主教禮拜儀式中採用的一篇拉丁文詩，據說即出自他的手筆。該詩曾由許多音樂家配曲。出生於貴族家庭，曾學習法律，並任律師。約 1268 年他妻子在一次宴會上突然死去，從此他轉而修行。他處理了所有財產，在一無所有的情況下把自己奉獻給上帝，於 1278 年成爲方濟會做雜役的僧侶。他寫了一首反對教皇卜尼法斯八世(Boniface Ⅷ)的諷刺詩，並在宣布卜尼法斯當選無效的宣言上簽名，卜尼法斯對他進行報復，把他開除教籍，後又把他終身監禁。卜尼法斯死後，他才被新任教皇本篤十一世釋放。但不幸三年後去世。他的墳墓現仍保留在托迪的聖弗爾圖納托(S. Fortunato)中世紀教堂裏。除了上述用拉丁文寫的詩外，大部分詩都是用當地方言寫成。安德希爾(Evelyn Underhill)曾把他一些作品的英譯本編印成書，名爲『詩人和神秘主義者：雅各布內』(*Jacopone da Todi, Poet and Mystic*, 1919)。

Jacotot, Jean-Joseph　雅克托(1770. 3. 4～1840. 7. 30)

法國教育家。以教師及數學家身分開始其生涯，旋任第戎的綜合工科學校副校長(1795)，並在該校先後擔任科學方法、拉丁文學、希臘文學及羅馬法教授。拿破崙戰爭期間參軍，升至炮兵隊長；後任軍事師範學校軍事秘書及校長，並當選國會議員。1818 年在比利時盧萬(Louvain)大學任法國語言文學講師。1823 年發表『普遍教育』(*Enseignement universel*)，在下列一類警句中提出人人平等的觀點：「凡是人都同樣學得好」，「只要你專心，沒有你不會做的事」。他還認爲一切知識都互相關聯，可以舉一反三，觸類旁通。

Jacquard, Joseph-Marie　雅卡爾(1752. 7. 7～1834. 8. 7)

法國發明家，發明能完成全部編織動作的雅卡爾提花織機(Jacquard loom, 參閱該條)，促進了紡織工業的技術革命，同時爲製造現代自動化織機打下了基礎。1790 年他研製織機的設計方案開始形成，但這項工作因法國革命而中斷，在里昂保衛戰中他與革命派並肩戰鬥。1801 年他演示了一臺經改進的手工提花織機，獲得青銅獎章。通過進一步研究，1805 年他在織機上加裝一種裝置，這種織機便被稱爲雅卡爾提花織機。他的織機遭到絲織工人的强烈反抗，因爲害怕採用這種機器會使他們失業。但因爲它的優點很多，終於被普遍接受，到 1812 年法國已有 11,000 臺。1819 年，他被授予金質獎章和法國榮譽軍團十字勳章。19 世紀 20 年代，使用這種織機的地區擴大到英國，並從英國擴大到全世界。

Jacquard loom　雅卡爾提花織機

亦稱雅卡爾配件(JACQUARD ATTACHMENT)或雅卡爾機械(JACQUARD MECHANISM)。可控制個別經線的特別紡織機，可織出樣式錯綜複雜的布料，諸如綴錦、織錦緞、花緞，也可用以生產各樣式的針織布料。1805 年法國的雅卡爾(Joseph-Marie Jacquard, 參閱該條)引進此一系統，但不久即擴展到別地。這種織機利用穿孔卡控制布料的織綴，俾能自動構成任何預期的圖樣。著名的英國發明家巴貝基(Charles Babbage)採用穿孔卡做計算機的控制裝置；而美國統計學家霍勒里思(Herman Hollerith)則用這類卡來將資料輸入其基本工具，再由這工具將資訊輸入電腦。

Jacqueline OF BAVARIA　15 世紀荷蘭女伯爵。詳雅科巴(巴伐利亞的)(Jacoba of Bavaria)條。

Jacquerie　札克雷暴動

1358 年法國東北部農民反對貴族的暴動。暴動發生在百年戰爭一個緊要關頭。在普瓦捷戰役(1356. 9)中，法國國王好人約翰二世爲英格蘭所俘。這次戰役使領主和騎士威風掃地。由於貴族要求交付更苛重的租稅，以及太子查理(日後的查理五世)要求加固巴黎四周的城堡，農民的情緒日趨激昂。1358 年 5 月 21 日，暴動開始在貢比涅(Compiègne)爆發，迅速擴大到農村。農民搗毀城堡，殺死堡中之人。在首領卡爾(Guillaume Cale)領導下，與馬賽(Étienne Marcel)率領的巴黎暴動者會師。6 月 9 日，巴黎人在莫城(Meaux)被富瓦(Foix)的福埃比斯(Gaston Phoebus)和格雷利的尚三世(Jean Ⅲ de Grailly)所擊敗。6 月 10 日，那瓦爾的查理二世在克萊蒙-昂-博韋西(Clermont-en-Beauvaisis)擊潰卡爾。暴動失敗後，慘案繼之而來。

Jacques Cartier, Mount　雅克．卡捷山

法語作 MONT JACQUES-CARTIER。加拿大魁北克省東部加斯佩(Gaspé)半島北部的山峯。一稱平頂山(TABLE-TOP)。在加斯佩省立公園內，是希克肖克(Chic-Choc)山脈的最高峯，海拔 1,268 公尺(4,160 呎)。

Jacuí River　雅庫伊河

葡萄牙語作 RIO JACUÍ。巴西南部南里約格蘭德(Rio Grande do Sul)州河流。全長 450 公里(280 哩)。發源於帕蘇豐杜(Passo Fundo)東面山地，流向南轉向東，至河口州首府阿萊格里港(Pôrto Alegre)形成瓜伊巴(Guaíba)河，注入大西洋岸帕圖斯瀉湖(Patos Lagoon)北端。可通航至南卡舒埃拉(Cachoeira do Sul)。爲巴西貨運量最大水系之一。將聖熱羅尼穆(São Jerônimo)煤田礦產運

到各海港，並運出流域內富庶農區出產的稻米等農產品。20 世紀 70 年代末建有水電站。

jade　玉

包括硬玉(jadeite, 參閱該條)和軟玉(nephrite, 參閱該條)兩種寶石。其中硬玉價值高得多。

jade burial suit　玉衣

又稱玉匣或玉柙。中國漢代(206 BC～AD 220)皇帝和貴族的殮服。按死者的等級分別用金絲、銀絲或銅絲將玉片編成。當時以爲施用玉衣可使屍體不腐。河北滿城中山靖王夫婦墓，定縣中山懷王墓均曾出土金縷玉衣。東漢只有帝、后才用金縷玉衣。第一代侯王用銀縷玉衣，嗣位侯王用銅縷玉衣。以 1968 年滿城出土的兩套金縷玉衣最完整。中山靖王劉勝的玉衣由 2,498 片玉片組成，用金絲約 1,100 克，劉勝妻玉衣由 2,160 片玉片組成，用金絲約 700 克。每塊玉片都經精密設計加工，金絲穿聯複雜多樣，表現當時高超的手工藝水準。

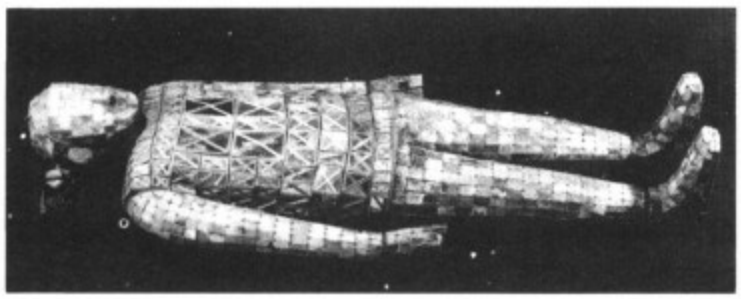

河北滿城陵山漢墓玉衣
＊CEB 供圖

jade carving　玉雕

指在一種半透明的、從純白到綠的玉石上的雕刻。通常以石英石充當琢磨工具。中國人歷來重視玉石，把它當作反映美德的鏡子。例如，其堅硬象徵智慧，圓潤象徵純潔，瑕疵象徵眞誠。大約在公元前 2000 年，玉石最早被充當祀神的供物與護身符。周朝(1122～221 BC)及清朝乾隆時期(1736～1796)，玉石雕刻達到登峯造極的地步。玉石在佛像與花瓶上充當象徵性的裝飾品，如製成壽桃，就像拂塵把柄上的風景浮雕一樣，普遍流行。愛斯基摩人、毛利人、美洲的馬雅人與阿茲特克人，都曾製作過玉石器皿與飾物。

Jadebusen　亞德灣

西德西北部北海遼闊海灣。位於下薩克森州。面積 190 平方公里(73 平方哩)。大部分是由 1219 和 1511 年的大風暴洪水形成，水淺。有亞德河等小河注入。春季，是西德北海沿岸潮差最大(4.1 公尺〔13.5 呎〕)的地方。灣畔有威廉港。

jadeite　硬玉

又稱翡翠。輝石族中屬於寶石級的矽酸鹽礦物；是玉的一種形式。是兩種玉中價值較高的一種，常呈透鏡體、礦脈或結核、透明到不透明、緻密、隱晶質。與玉的另一種形式軟玉的區別是它具有粒狀斷口和玻璃光澤，同時由於不同硬度，拋光面常常表現爲麻點。硬玉的成分爲鈉、鋁的矽酸鹽($NaAlSi_2O_6$)，可含一些雜質(常是鈣)，從而使它有多種顏色：白、翠綠、蘋果綠、紅、褐和藍等色。由鐵染成的深綠色和綠黑色的變種稱爲暗綠玉。硬玉只產在變質岩中，最常產在地下深處受到高壓的變質岩中。硬玉少見；它在地面上出現，表明早先埋藏地區發生過大的隆起並受到劇烈侵蝕。硬玉最重要產地是緬甸度昌附近的大型礦牀。在日本近江和小龍附近也發現過硬玉；其他產地有瓜地馬拉的莫塔瓜(Motagua)河河谷、美國加利福尼亞州、墨西哥和新幾內亞。

Jadida, el-　傑迪代

約 1960 年前稱馬札干(MAZAGAN)。摩洛哥中央區省分和省會。傑迪代城爲大西洋港口城鎮。1912 年後港口的重要地位被卡薩布蘭加所取代，現爲沿岸農產品港口和海濱療養地，有公路通卡薩布蘭加、馬拉喀什(Marrakech)和薩菲(Safi)。傑迪代省面積 6,000 平方公里(2,317 平方哩)。烏姆賴比阿(Oum er-Rbia)河流經其海岸平原(出產穀物和葡萄，有牛羊飼養業)。人口：自治區 55,501(1971)；省約 734,400(1981)。

大西洋港口城市傑迪代
＊摩洛哥國家旅遊局供圖

Jadotville　薩伊城市。詳利卡西(Likasi)條。

Jadwiga　雅德維加(1373/1374～1399. 7. 17)

匈牙利語原作 HEDVIG，德語作 HEDWIG。波蘭女王(1384～1399 在位)，她與立陶宛大公亞蓋沃(Jogaila)的聯姻，爲立陶宛和波蘭長達幾百年的聯盟關係奠定了基礎。她是波蘭和匈牙利兩國國王路易一世和波蘭伊利

莎白的女兒。1382 年 9 月 11 日路易死後，大女兒瑪麗亞被選爲匈牙利女王，但波蘭人爲結束兩個國家之間的個人聯合，選了年僅 9 歲的雅德維加爲女王。她於 1384 年 10 月 15 日加冕爲波蘭「國王」。爲創建一個比過去與匈牙利更大的領土聯合和爲大多數異教的立陶宛人打開改信基督教之路，波蘭貴族更進一步促成她與亞蓋沃結婚。1386 年 2 月 15 日亞蓋沃在克拉科夫(Kraków)受洗，2 月 18 日與雅德維加結婚，3 月 4 日加冕爲國王。她贊助宗教和學術事業，力求各聯盟國的宗教得以發展，爲立陶宛人在布拉格建立一所專門學院，並資助恢復在克拉科夫的大學。在她死後，該大學名爲亞蓋沃大學。主要由於她的努力，這所以巴黎大學爲榜樣的學府成爲波蘭文化的中心，並影響了東歐地區。

jaeger　獵鷗

賊鷗科(Stercorariidae)賊鷗屬(*Stercorarius*)的三種海鳥。掠奪性鳥類，形似鷗，具一向前傾的黑頂和中央突出的尾羽。在英國也稱之爲賊鷗(skua, 參閱該條)，與另一種體型較大的海鳥同名。有兩種色型：全褐色或上體褐色下體白色(較常見)。營巢於北極凍原，而後飛向大海，許多遠至澳大利亞和紐西蘭。在海上自己捕捉魚類，但在沿海濱營巢時會迫使燕鷗和三趾鷗吐出食物，也傷害其他海鳥卵和幼雛，並捕捉陸地鳥類和齧齒動物。三種獵鷗中，蓋鼻賊鷗(*S. pomarinus*)體形最大，體長 50 公分(20 吋)。長尾賊鷗(*S. longicaudatus*)最小，體長 35 公分。寄生賊鷗(*S. parasiticus*)中等大小。

Jæger, Hans Henrik　耶格爾 (1854. 9. 2～1910. 2. 8)

挪威小說家，極端自然主義者，在當時率先反抗傳統道德。他的第一部小說遭到警察當局查禁。1885 年，他的小說『克里斯蒂安尼亞的浪漫女子』(*Fra Kristiania-Bohêmen*)一書被認爲是色情文學而被沒收。次年，由於他把這部作品公布於衆，被判監禁 60 天，並因他把小說送往瑞典印行，加判 150 天。判期未滿，即遷往巴黎，此後他大部分歲月即在該地度過。他的小說雖無文學成就，但卻是轟動一時的案件，但挪威文學界分爲主張言論自由以及主張提倡高尚情趣和對文學作品要求從嚴的兩派。

Jaén　哈恩

西班牙安達魯西亞地區省分。面積 13,498 平方公里(5,212 平方哩)。三面環山：北有莫雷納(Morena)山脈；東有塞古拉(Segura)、卡索爾拉(Cazorla)兩山脈；南有帕拉潘達(Parapanda)、盧塞納(Lucena)和塞古拉等山。西部爲平川，有肥沃的瓜達幾維(Guadalquivir)河谷。橄欖種植業是經濟支柱。工業集中於省會哈恩(Jaén, 參閱該條)，有汽車、農機、食品加工、化工和製陶業。人口約 611,655(1982)。

Jaén　哈恩

西班牙安達魯西亞地區哈恩省省會。地處哈瓦萊烏斯(Jabaleuz)山脈北麓。曾先後爲羅馬人和摩爾人占據。1246 年由卡斯提爾國王費迪南德三世收復。現經濟以橄欖油生產爲主。人口約 86,660(1982)。

Jæren　耶倫

挪威西南部的低地平原。位於羅加蘭(Rogaland)郡，從埃格松(Eigersund)向北延伸 40 公里(25 哩)，距北海 16～24 公里(10～15 哩)。東南與達拉內(Dalane)高原相接。平原上覆蓋著冰川沙土沈積物，土質肥沃，是挪威最富饒的農業區之一。沿海植樹以防止水土流失。乳品業很重要，耶倫平原是北面斯塔萬格(Stavanger)市主要的牛奶供應地。沿海有極佳的海水浴沙灘。平原的冰礫層上發現過古老的墓葬以及許多刻有古代銘文的石碑。

Jaʿfar al-ʿAskarī　加法爾・阿斯凱里(1887～1936. 10. 30)

亦稱 JAʿFAR PASHA，全名作 JAʿFAR PASHA IBN MUṢṬAFĀ IBN ʿABD AR-RAḤMAN AL-ʿASKARĪ。阿拉伯民族主義運動領袖。原爲鄂圖曼帝國臣民，在帝國軍隊中服役。第一次世界大戰中參加進攻埃及，爲英國人生俘。當得知土耳其人企圖殘酷鎮壓敍利亞的阿拉伯民族主義者時，他決定參加麥加酋長侯賽因・伊本・阿里(Ḥusayn ibn ʿAlī)的隊伍，負責組織侯賽因的新成立的阿拉伯軍隊，並且指揮這支軍隊同土耳其人作戰。戰後，他在侯賽因之子費瑟(參閱費瑟一世〔Fayṣal Ⅰ〕條)所領導的一個阿拉伯國家政府中工作。由於法國的武裝干涉，這個國家垮臺了。但在英國支持下，費瑟成爲新成立的伊拉克國的國王。加法爾・阿斯凱里出任伊拉克國防大臣，人稱「伊拉克軍隊之父」。曾兩度任首相。1936 年西德基(Bakr Ṣidqī)推翻政府，將他處死。

Jaʿfar ibn Muḥammad　加法爾・伊本・穆罕默德(699/700 或 702/703～765)

亦稱 JAʿFAR AṢ-ṢĀDIQ。伊斯蘭教什葉派第六代伊瑪目，也是最後一代受什葉派各支派共同承認的伊瑪目。他是研究聖訓的主要權威之一，在科學和秘術方面造詣甚深。誕生於麥地那，第五代伊瑪目穆罕默德・巴吉爾(Muḥammad al-Bāqir)之子，什葉派創始人、第一代伊瑪目、第四代哈里發阿里的曾孫。731～743 年間第五代伊瑪目死去，加法爾有繼承哈里發的資格，對伍麥葉王朝是潛在威脅。伍麥葉王朝當時已處在波斯等敵對勢

力的威脅之下。749～750 年伍麥葉王朝被阿拔斯家族所領導的力量推翻。建立新王朝的是阿拔斯家族，而不是阿里家族。

新王朝哈里發對加法爾懷有戒心。曼蘇爾(Al-Manṣūr, 754～775 在位)要求他遷到巴格達，以便監視。加法爾本來決定留在麥地那，762 年經過考慮遵哈里發之命遷居巴格達。在巴格達居住不久，因曼蘇爾對他放心而得以返回麥地那。據穆斯林著作家分析，加法爾的宗教思想主要有三點：1. 他對於先定論問題採取中間道路，宣稱阿拉在某些事上作出絕對的預定，但把另外一些事留給人自行決定。2. 在聖訓學上，他宣布凡與『可蘭經』相牴觸的傳述應予刪除，不論是否有其他資料可據。3. 他說穆罕默德的先知使命如光線，早於阿丹被造，通過穆罕默德傳給阿丹的後裔。加法爾死後，什葉派分化。他的長子伊斯瑪儀(Ismāʿīl)先他而死，七伊瑪目派說，伊斯瑪儀是隱遁，有朝一日將會再現。此派通稱伊斯瑪儀派。其他三個兒子也分別自稱伊瑪目；其中穆薩・卡齊姆(Mūsā al-Kāẓim)獲得最廣泛的承認。什葉派中不承認伊斯瑪儀者通稱十二伊瑪目派，他們說隱遁的是第十二代伊瑪目。

Jaʿfar Pasha 詳加法爾・阿斯凱里(Jaʿfar al-ʿAskarī)條。

Jaffa 以色列城市。詳臺拉維夫-雅法(Tel Aviv-Yafo)條。

Jaffna 賈夫納

斯里蘭卡北部省省會、港口和行政區。位於斯里蘭卡島北端的半島上。該市爲半島和附近島嶼所產農產品的貿易中心，與其他地區有鐵路相通。該城已不是主要港口，但與印度南部以及緬甸有些貿易往來。漁業在經濟中占重要地位。20 世紀 70 年代曾爲斯里蘭卡第三大城。人口約 121,000(1982)。

Jaffna, kingdom of 賈夫納王國

錫蘭島北部的君主國家，居民來源於南印度，操坦米爾語。這個王國到 14 世紀已經完全建立起來，迄 17 世紀被葡萄牙征服爲止，一直是一個獨立的政治實體。幾乎從錫蘭的歷史紀錄一開始，就經常有關於印度南部坦米爾人入侵的記載。從 12 世紀起，坦米爾人對錫蘭北部的進犯日益長期化，到 14 世紀已經在那裏牢牢站住了腳。賈夫納除在 15 世紀一度被僧伽羅人(Sinhalese)征服而外，通常保持自己的獨立，直至葡萄牙人的侵略。

Jagādhri 傑加特里

印度哈里亞納邦安巴拉(Ambāla)縣城市。爲穀物、棉花、木材和硼砂貿易中心。有造紙、軋棉和金屬加工業。設有古魯格舍德拉(Kurukshetra)大學分校。人口 43,102(1981)。

Jagan, Cheddi (Berret) 賈根(1918. 3. 22～)

蓋亞那政治家與工會實踐主義者，1953 年因普選而成爲英屬圭亞那(今蓋亞那)首任總理，1957～1964 年間又再次領導該國政府。爲一甘蔗園工頭之子，曾在美國芝加哥西北大學齒科學院攻讀牙科，1942 年獲牙齒外科醫學博士。1943 年返英屬圭亞那行醫時，積極參與工會和政治活動，並在 1947 年當選爲議會議員。1950 年與美裔妻子共同創建該國第一個現代政黨——人民進步黨，自任黨魁。1953 年在依據英國批准的新憲法而進行的選舉中，人民進步黨贏得衆議院的多數席位，他成爲總理。後來因他推動激進社會經濟改革和該黨鼓吹罷工示威運動，促使英國當局在 1953 年年底罷免其職，取銷新憲法，並派兵進駐，以免他們視作親共的政府日趨鞏固。此後 4 年賈根恢復行醫生涯，這時人民進步黨亦因種族問題而在 1955 年分裂，多數黑人黨員在伯納姆(Forbes Burnham)帶領下脫黨，並組成人民全國大會黨；東印度羣島人的後裔仍留在黨內。1957 年的大選，人民進步黨獲勝，賈根膺任新政府的工商部長(未設總理一職)，並採取溫和的社會經濟改革政策，1961 年的大選，人民進步黨險勝，賈根成爲總理，仍致力在有議會的民主政體中建立一個社會主義經濟制度，在外交上則採取中立立場。但在他第二屆任期內，因國內長期全面罷工，加上嚴重的暴動事件，致使英軍再度進駐該國(1961～1964)。1964 年英國人設立新的比例代表制度，藉以反映出黑人與東印度羣島人相對的投票實力，在這種情況下，人民進步黨在同年的大選中敗於人民全國大會黨。自那時起，賈根乃擔任議會反對黨的領袖，從 1970 年起，他也是人民進步黨的秘書長。他曾寫過幾部分析蓋亞那的歷史、當代經濟和政治問題的書。

Jagannātha 札格納特

印度教大神黑天的化身之一，其崇拜中心在奧里薩(Orissa)邦的布里(Puri)和西孟加拉邦什里蘭布爾(Shrīrāmpur)的郊區伯勒普布爾(Ballabhpur)。印度教曆頗沙茶月(Āṣāḍha, 公曆 6～7 月)白分二日乘車節(Rathayātrā)是重要節日，屆時將此神之像置於車上，由幾百名信徒曳引，經過沙灘到該神的本宅。全程幾天，有數以千計的朝聖者參加。意外事故屢見不鮮，不時有狂熱的朝聖者置身於輪下。

Jagdalpur 傑格德爾布爾

亦稱 JAGADALPUR。印度中央邦伯斯特爾(Bastar)縣首府。在因德勒瓦蒂(Indrāvati)河南岸。四周有茂密的森林。經營與農業有關的行業。設有拉維善卡爾(Ravishankar)大學兩所分校。人口：城鎮 51,286；都會區 63,632(1981)。

Jagello 立陶宛大公。詳 Władysław 條之 Władysław Ⅱ Jagiełło。

Jagersfontein 亞赫斯方丹

南非橘自由邦城鎮。著名金剛石開採中心。現有該邦最重要的金剛石礦。附近有養羊業。人口約 4,629(1978)。

Jaghbūb, al- 傑格布卜

亦作 GIARABUB 或 JARABUB。利比亞東北部綠洲。位於利比亞沙漠北緣，地處古代朝聖和商隊的大道上。築有城牆的城鎮裏高聳著賽努西教的創立人賽努西(as-Sanusī, 1791～1859)的穹頂陵墓。當地果園生產椰棗。人口 1,101(1964)。

Jagiello 立陶宛大公。詳 Władysław 條之 Władysław Ⅱ Jagiełło。

Jagiellon DYNASTY 亞蓋沃王朝

波蘭-立陶宛、波希米亞和匈牙利王族。15 和 16 世

紀時是中東歐一個最有權勢的家族。王朝由立陶宛大公亞蓋沃建立。他於 1386 年與波蘭女王雅德維加(Jadwiga)結婚，同時成了波蘭國王弗瓦迪斯瓦夫二世・亞蓋沃(Władysław Ⅱ Jagiełło)。波蘭和立陶宛由於共同的統治者而聯合，並於 1410 年坦嫩貝格(Tannenberg)一役打敗條頓騎士團。1430 年斯維德雷蓋沃(Swidrygiełło)被任命爲立陶宛大公後，王朝受到內部各宗族的分裂和聯邦解體的威脅。1434 年西格蒙德(Sigismund)擊敗斯維德雷蓋沃成爲大公。王朝擴大了勢力；弗瓦迪斯瓦夫三世・瓦爾嫩奇克(Władysław Ⅲ Warneńczyk)1434 年繼父位成了波蘭國王，1440 年還成了匈牙利國王。1444 年，弗瓦迪斯瓦夫三世與土耳其人在瓦爾納(Varna)交戰中陣亡後，波蘭人選他兄弟卡齊米日四世(Casimir Ⅳ)爲王。

卡齊米日支持立陶宛要求自治和建立堅强的中央皇權勢力。且對條頓騎士團的「十三年戰爭」(1454～1466)大獲全勝，並取得大片領土，在 1471 和 1490 年先後把他兒子弗瓦迪斯瓦夫捧上了波希米亞的王位和匈牙利王位；並在 1485～1489 年與土耳其人交戰。然而在卡齊米日的兒子約翰・阿爾貝特和亞歷山大一世統治時期，亞蓋沃王朝的統治者在波蘭已被貴族奪去了不少權力。王國被削弱，並受到其他國家的侵略。

1506 年西格蒙德一世繼位前，波蘭-立陶宛聯盟因外來侵略和內部腐敗而嚴重地受到威脅。通過加强政治

亞蓋沃王朝

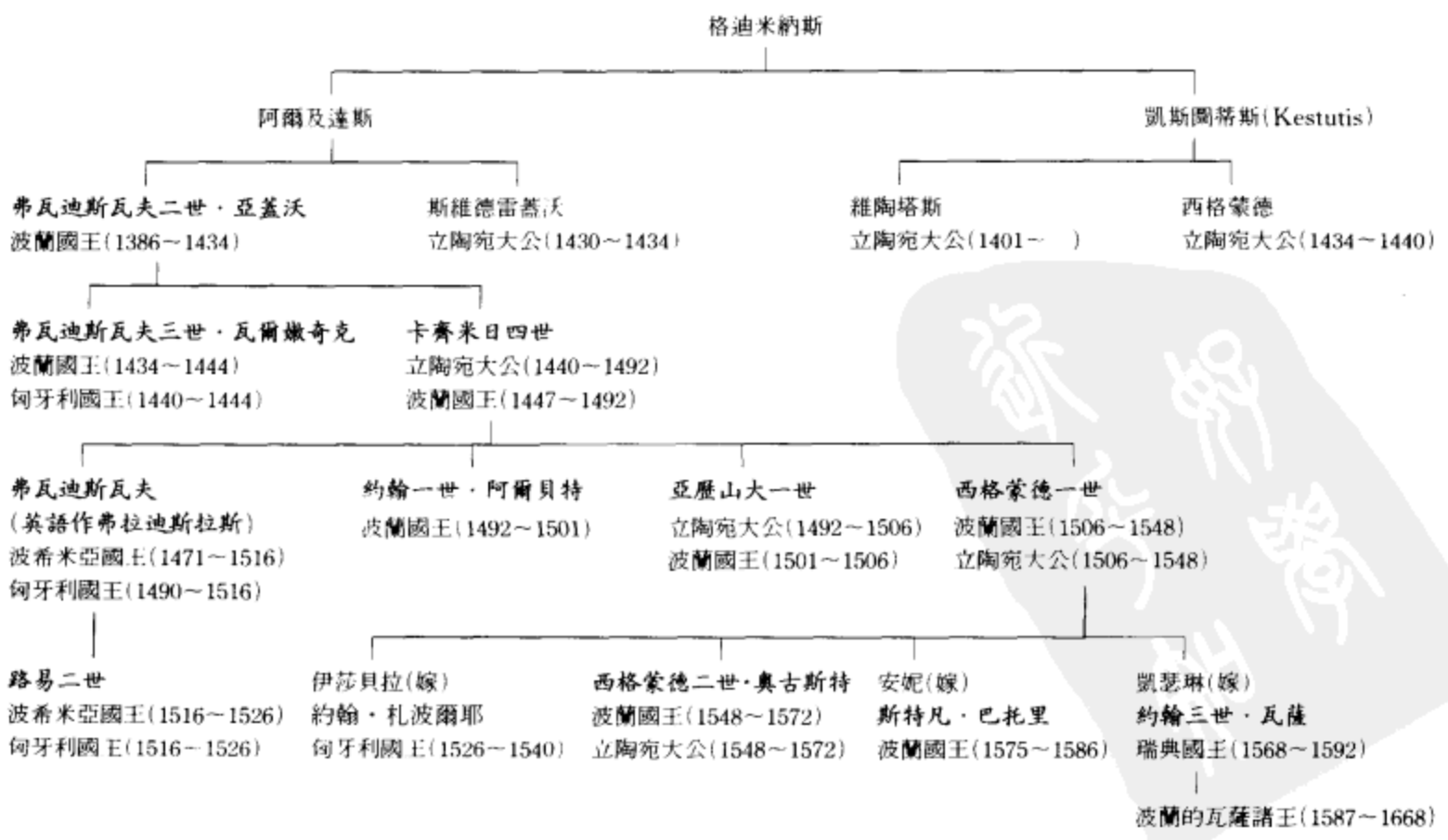

管理，西格蒙德利用外交手段與鼓勵條頓騎士團和莫斯科大公國進攻波蘭和立陶宛的神聖羅馬帝國皇帝馬克西米連一世達成協議。1514 年，在奧爾沙(Orsha)擊敗莫斯科大公國的軍隊，並成功地與條頓騎士團進行爭鬥，1525 年使條頓騎士團轉變爲世俗的普魯士公爵領地，

1490～1526 年間亞蓋沃王朝的版圖

且成爲波蘭的封地。當路易二世在 1516 年繼承波希米亞和匈牙利王位時，他不僅未恢復王權，而且由於他死在莫哈奇(Mohács)戰役，也結束了亞蓋沃王朝在那裏的統治。但是西格蒙德自己則增進了波蘭和立陶宛的政治穩定性，在 1526 年把馬佐維亞(Mazovia)併入自己的版圖。因波蘭的大貴族和士紳們爭權奪勢，在 1548 年西格蒙德二世・奧古斯特繼位時，不得不施展權術，1561 年聯合士紳們進行反擊莫斯科大公國的戰爭。因此，鞏固了他對利沃尼亞(Livonia)和波羅的海沿岸的控制權。西格蒙德二世・奧古斯特逝世後無嗣，亞蓋沃王朝遂告結束。

jāgīrdār system　札吉爾達爾制度

印度在穆斯林統治時期(始自 13 世紀早期)發展起來的土地占有形式；他們把一塊塊土地(札吉爾)交給一個個國家官員(札吉爾達爾)去收租和管理。這樣的分封可能有條件，例如要求受封者提供某種形式的服役。土地的授與通常是終身的，札吉爾達爾死亡，札吉爾則歸還國家。印度獨立後廢除這一制度。

Jagoda, Genrikh Grigoryevich　史達林時期蘇聯的秘密警察首腦。詳雅戈達(Yagoda, Genrikh Grigoryevich)條。

jaguar　美洲豹

新大陸最大的貓科(Felidae)動物，學名爲 *Leo onca*。分布於美國-墨西哥邊界到巴塔戈尼亞一帶，經常棲息於沼澤、叢林和其他森林地區。在分布區的北部已經滅絕，僅在南美邊遠地區才有倖存，數量亦減少。已知的最大種羣存在於亞馬遜雨林中。美洲豹既往曾歸入豹屬，學名 *Panthera onca*。形似豹，但較粗大敦實。雄大於雌，全長 1.7～2.7 公尺(5.6～9 呎，包括 0.6～0.9 公尺長的尾)，肩高 0.7～0.8 公尺，體重 100～160 公斤(220～350 磅)。南美洲的美洲豹最大。

美洲豹的底色變異很大，由白色到黑色。典型的色澤是橘棕黃色帶有黑色斑點組成一簇簇的玫瑰花結，其中心尚有一黑斑。尾上有不規則的黑色斑點；鼻和上唇爲淺紅褐色。除玫瑰花結形的黑斑外，美洲豹的花紋與豹相似。獨棲。常捕食鹿、貘、水豚、鳥類和魚等動物及牛、馬、狗等家畜。被逼入絕境時變得十分兇猛，但正常情況下不傷人類。行動迅速靈敏，能自由出沒水中，似乎喜歡洗澡。在北方接近年底時交配，在熱帶，似乎隨時可以交配繁殖。妊娠期約 100 天，每產 1～4 仔。幼仔有斑點，約與母獸共同生活 2 年。在分布區各部分有很多地理亞種。

Jaguaribe River　雅瓜里比河

巴西塞阿拉(Ceará)州河流。由卡拉帕特羅(Carapateiro)河和特里西(Trici)河匯成，東入大西洋。全長約 560 公里(350 哩)。流量季節變化大。枯水期長，大部河段乾涸；洪水期，下游沿河城鎮被淹。在奧羅斯(Orós)和卡里烏斯(Cariús)河段建有灌溉水壩。兩岸種有大量耐旱的巴西蠟棕(製蠟和植物纖維，或用作屋頂材料)。

jaguarundi　獭猫

亦作 JAGUARONDI。無斑點的新大陸貓科小動物。學名爲 *Felis yagouaroundi*。貌似水獺，善游泳，故名。棲息於南美洲到美國西南部的森林和灌叢地區，特別是臨近水面的地區。在墨西哥的北邊現在已很罕見。健壯，身長，耳小，腿短，尾長。成體全長 90～130 公分(36～52 吋，包括 30～60 公分尾長)；肩高 25～30 公分，體重爲 4.5～9 公斤(10～20 磅)。獺貓有兩個色型，即紅褐色型和灰色型。同一窩中可出現兩種色型幼仔。獨居，晝夜均可外出活動。以鳥類和小獸爲食。年底繁殖，一窩 2～3 仔，妊娠期約 63 天。

Jahaic languages　賈海諸語言

亦稱塞芒諸語言(SEMANG LANGUAGES)。屬澳斯特羅-亞細亞語(Austro-Asiatic language)系，包括巴特克語(Batek)、切翁語(Che Wong)、賈海語、肯休語(Kensiu)、金塔克語(Kintak)以及閔梯爾語(Mintil)。有幾種不同的分類法。賈海諸語言是個小語族，操這些語言的總人數約 2,000 人，多居住在馬來西亞內陸，也有一些人住在泰國。

Jahān Shāh　傑漢・沙(1438？～1467 在位)

Jahān 亦作 JIHĀN。亞塞拜然的土庫曼人黑羊王朝(Kara Koyunlu, 參閱該條)的國王。在他領導下，黑羊王朝把領土擴展到伊拉克、法爾斯(Fārs)和伊斯法罕(1453)。1458 年侵入呼羅珊(Khorāsān)。1467 年爲白羊王朝(Ak Koyunlu, 參閱該條)的烏宗・哈桑(Uzun Hasan, 參閱該條)打敗和殺死。

Jahāngīr 賈汗季(1569. 8. 31～1627. 10. 28)

亦作 JEHANGIR。印度蒙兀兒皇帝(1605～1627)。阿克巴(Akbar)之子。1605 年繼父位。1614 年結束對麥華(Mewār)的戰爭。後來在對艾哈邁德訥格爾(Ahmadnagar)的戰爭中，蒙兀兒的軍隊被阿姆巴(ʿAmbār)大將所擊敗。賈汗季的波斯皇后、岳丈、內弟與胡拉姆親王(Prince Khurram, 參閱沙・賈汗〔Shāh Jahān〕條)相互勾結，迄 1622 年一直把持朝政。1622～1625 年胡拉姆親王公開造反。1627 年賈汗季在從喀什米爾前去拉合爾的途中去世。他一向酗酒和吸食鴉片。

jahannam 火獄

伊斯蘭教名詞。『可蘭經』和穆罕默德本人對它的描述不甚明確。一說火獄(哲罕南木)是阿拉召之即來的龐然怪物；另說它是地下多重火坑，人死後他們的靈魂都必須通過火坑上的一線窄橋，才能到達天國。在火獄中，人按罪惡輕重受刑，只有經過阿拉同意才能脫離其境。

jāhilīyah 蒙昧時代

伊斯蘭教用語。指眞主尚未將『可蘭經』啓示給先知穆罕默德的時期。

Jāḥiẓ, al- 賈希茲(776？～868/869)

全名作 ABŪ ʿUTHMĀN ʿAMR IBN BAḤR IBN MAḤBŪB AL-JĀḤIẒ。阿拉伯伊斯蘭教義學家、文學家，以獨特和精湛的散文著稱。祖輩可能有衣索比亞血統，家庭地位在巴士拉(Basra)屬於一般，但他的聰明才智使他成爲學者圈子和上流社會所能接受的人物。阿拔斯王朝(ʿAbbāsid)哈里發馬蒙(al-Maʾmūn)統治時期，他遷居首都巴格達，並未進宮受職，至少部分地憑達官顯貴爲答謝他題獻所著作品而賞賜給他的財物爲生。宮廷遷往薩邁拉(Sāmarrāʾ)時，他也隨同前往，棄世前不久退隱巴士拉。他傑出的散文作品現仍可尋。他的未完成著作『動物書』(*Kitāb al-ḥayawān*)，共 7 卷，是一部借鑑亞里斯多德著作寫成的動物寓言集，也是一部以動物爲題材，加進教義學、社會學和語言學議論的阿拉伯文學論著彙編。另一部長篇著作『修辭與闡釋』(*Kitāb al-bayān wa al-tabyīn*)，講述文體和語言的運用。『吝人傳』(*Kitāb al-bukhalāʾ*)是一本關於慳吝人的故事集。賈希茲屬於唯理論的穆爾太齊賴(Muʿtazilah)學派，該派得到哈里發馬蒙及其繼位者的支持。

Jahn, Friedrich Ludwig 楊(1778. 8. 11～1852. 10. 15)

體育家，號稱德國體操之父，德國體操協會的發起人。1796～1802 年先後在哈雷大學、格丁根大學和格賴夫斯瓦爾德(Greifswald)大學學習神學、歷史和哲學。之後數年間曾擔任家庭教師、旅遊各地，並在耶拿、格丁根從軍。1809 年定居柏林，在一些中學任教，在那裏他開始推行學生室外體操，發明雙槓、吊環和單槓。1811 年成立第一個體操協會。1813 年參加呂措(Lützow)志願軍團，任第三營營長。1815 年拿破崙垮臺，楊返回柏林，重新指導體操協會。楊與艾澤倫(Ernst Eiselen)合著的『論體操』(*Deutsche Turnkunst zur Einrichtung der Turnplätze*)於 1816 年出版。他宣揚民主觀點，對青年發揮巨大影響。在 1819 年的反動政治氣氛之下受到懷疑，功府下令逮捕他，入獄幾近一年，1825 年才獲釋放，但不得在有大學或中學的城市居住。1842 年，政府撤銷自 1819 年起生效的取締體操法令。1848～1849 年擔任國民議會議員。

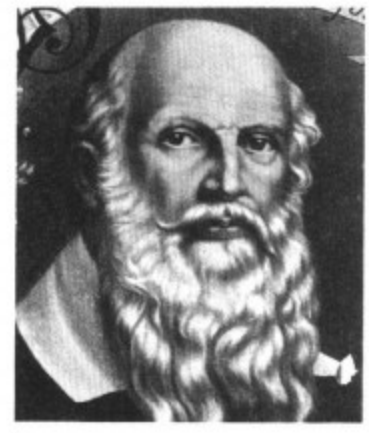

楊
＊美國國會圖書館供圖

Jahra, al- 加拉

科威特中部城鎮和地區。該綠洲城位於科威特市以西大約 50 公里(30 哩)處，是該區的首府，也是全國主要的農業區中心，以生產水果和蔬菜爲主。面積 11,176 平方公里(4,315 平方哩)，約占科威特總面積的⅔，然該區大部是人煙稀少的沙漠。人口：城鎮 67,311；區 190,820(1980)。

jahrzeit 猶太教徒紀念父母或近親逝世一週年的日子。詳週年悼親日(yahrzeit)條。

Jahwarid DYNASTY 哲海韋爾王朝

曾統治西班牙哥多華的穆斯林阿拉伯王朝，哥多華

的伍麥葉哈里發瓦解後出現的諸王國之一。1008 年，著名貴族艾卜勒・伊本・哲海韋爾(Abū al-Ḥazm Jahwar ibn Jahwar)領導下的貴族會議廢除了哈里發制度，宣布哥多華爲共和國。他當選爲政府首腦，實際上爲專制君主。他在位 12 年(1031～1043)，恢復了和平及經濟繁榮。其子穆罕默德・賴世德(Abū al-Walīd Muḥammad ar-Rashīd, 1043～1058 在位)玩弄權術，把塞維利亞(Seville)的阿巴德王朝(ʿAbbādids)排斥在哥多華之外，但最後讓位於大臣伊本・拉加(Ibn ar-Raqā)。1058 年，賴世德的兒子阿卜杜勒・馬利克(ʿAbd al-Malik)殺害了這個大臣，取得國家的統治權。他極不得人心。1069 年阿巴德王朝攻占了哥多華城。

jai alai　回力球

原爲西班牙巴斯克人(Basque)玩的球戲。球員在設有三面牆的球場上，用柳條編成、縛在手臂上的長勺形球拍，接住和投擲硬橡皮球。此種運動西班牙語稱爲 *pelota vasca*，西半球國家稱之爲回力球則始於 1900 年，該球戲傳入古巴之時。

歷史　回力球源自手球運動的一種。據推測，產自南美的橡膠被引進歐洲之後，靈活的球便易於獲得，因此球員得以加快進行球戲的速度。另一方面，由於一種簡單、可戴在右手上的皮質手套的引進，扁平的木球拍跟著產生。馬德里的普拉多(Prado)博物館內，藏有一幅戈雅(Goya)的織錦『球戲』(Juego de Pelota, 1777～1790)，上面繪有用這種球拍在只設一面牆的場地做遊戲之景。之後皮質手套發展成接球和擲球的工具，終於演變成長勺形球拍，最初是短的，現改成 .76 公尺(2.5 呎)長。球拍的長勺形線條優美，運用起來便捷，球員可藉它以驚人的力量和速度投球和接球。每一隻球拍都是定製的，即用庇里牛斯山的蘆葦編織西班牙栗木製成的輕便、有稜紋的拍架，外層縫上皮質手套，球員的手即由這手套牢牢繫著。西班牙回力球(*pelota*, 參閱該條)運動所用的球比棒球小一點、比高爾夫球硬且重。其製作乃是在以手攪成的純橡膠球上，用亞麻或尼龍線再纏繞幾圈，外層覆以兩層硬山羊皮，最外一層可以更換。球戲進行時，每小時 240 公里(150 哩)的速度是司空見慣的。自 1967 年以來，美國的職業球員都戴上頭盔保護頭部。

球場　現時的球場設有三面牆，平均約長 53.3 公尺，寬 15.2 公尺，高 12.2 公尺或 12.2 公尺以上。牆和地板均以特別材料製成，俾能承受球體的碰擊。觀衆席以階梯式層次列在不設牆的一面，右側爲前牆，正前方爲側牆，左側爲後牆。整個場地稱爲球場。一些巴斯克人用的場地，其年代可追溯至 1785 年。西班牙有 10 個供職業球賽用的球場：5 個在巴斯克地區，其中以在格爾尼卡(Guernica)的爲最好；2 個在巴塞隆納；帕爾馬・德馬列歐卡(Palma de Mallorca)、薩拉戈薩(Zaragoza)和馬德里各有一個。法國南部和米蘭的人也玩這類球戲。在西半球，這類球戲盛行於墨西哥，墨西哥市便有兩個球場，阿卡普爾科(Acapulco)和蒂華納(Tijuana)各有一個。在美國，這類球戲在 20 世紀 20 和 30 年代，最初盛行於芝加哥，跟著在新奧爾良。後來因賭博法改了，禁止觀衆在比賽進行時下賭注，兩地的球賽遂告終止。1938 年，紐約市曾示範不帶賭博行爲的比賽活動。1935 年佛羅里達採用了一條以賽馬彩票的方式進行賭博的法律，當時有 5,100 個座位的邁阿密球場是唯一的回力球球場，也是世上最大的一個。從那時起，佛羅里達州的坦帕(Tampa)、西棕櫚灘、代托納比奇(Daytona Beach)、奧蘭多、丹尼亞(Dania)和康乃狄克州的哈特福特，紛紛建立起專供職業球賽用的球場。在古巴這類球戲也很盛行，1959 年發生革命後即遭禁止。菲律賓也有兩個球場。美國只有兩個供業餘球員用的球場。其他國家則不同，凡有職業球賽進行的地方，該球戲即成爲業餘者所喜好的運動。

球員　傳統上，一流好手均來自巴斯克地區，如善打前場的胡安・克魯茲・布斯汀杜伊(Juan Cruz Bustinduy, 別名胡阿利斯蒂〔Juaristi〕)和弗朗西斯科・阿錫(Francisco Asis)，以及善打後場的拉蒙・索洛阿(Ramon Soroa)和托馬斯・科打哈列那(Tomás Cortajarena)。大部分球員在 20 多歲至 30 歲期間達到巔峯狀態。惟歷來最偉大的球員厄多札・美諾(Erdoza Menor)，在 50 多歲時仍出賽，終因心臟病發作而猝死在球場上。西班牙境內的訓練學校，由邁阿密球場的經營者支持，專門培養年輕球員，在格爾尼卡的學校就曾訓練出許多在世上數一數二的球員。邁阿密也有一所學校，爲有潛力、年輕的業餘球員提供 4 到 5 年的訓練，俾成爲職業球員。

球賽　球賽規則十分簡單。球員對著前牆發球，而球必須落在指定的落球帶內。單打賽中的對手或雙打賽中的其中一位對手必須在球第二次落地之前將其捕捉並擲回。捕球和把球擲回的動作一次完成。發球的目的在全力使球從牆上彈回時的速度和旋轉力道，快速、强大的令對手無法招架而失分。球賽進行到球失誤或出界時便告結束。球若擊中前牆上的紅色區域、擊中場地上方的帷幕，或其他紅色區域，或落在界線以外的地方，都算出界。如果球員因前方有另一位球員擋住而不能投球，這種情形可算犯規，可重新發球、計分。除美國以外，其他地區進行的球賽是 10～40 分制的單打賽或雙打賽。比賽進行時，可爲比賽結果下注。分紅的比率因分數不同而異。美式比賽則採用賽馬彩票的分紅法。由 6～8 個單人或雙人隊進行 5～7 分制的比賽。兩位球員或兩隊球員先進行 1 分的比賽，之後敗方退到場邊，由勝方繼續出賽，輸了分數則須退下，不然便得贏取足夠分數以獲得冠軍。最後決賽則決定那支隊伍得亞軍和季軍

。其投注方式與賽馬一般，每位球員都有配號；依據美國公認計分制，8 名配號球員或 8 個配號隊伍進行 5 分制的比賽。比賽以一般的淘汰制度進行，直到剩下各得 3 分的 3 個配號球員或球隊，再進行決賽，以分出冠、亞、季軍。流行的連贏賭法(*quiniela*)，由投注者選兩名球員或兩支隊伍作冠亞軍贏家(誰冠誰亞都無所謂)下注。這種賭法爲邁阿密球場前任主席貝倫森(Richard I. Berenson)於 20 世紀 30 年代所創。此後世上的賽馬、賽狗和其他競賽也一直盛行此法。後來又有一種稱爲 *perfecta* 的賭法，投注者需選出冠亞軍贏家。賽馬中的每日雙寶，在回力球球賽中也風行，投注者可在兩場項目不同的競賽中選出贏家。之後又有可在兩項競賽中投注的連贏賭法，這種賭法稱爲大 Q。

Jailolo 印度尼西亞摩鹿加羣島的最大島嶼。詳哈馬黑拉(Halmahera)條。

Jaina canon 耆那教經典

對於印度耆那教的各種聖典，各派之間就孰眞孰僞各執一詞。白衣派(Śvetāmbara)以 45 部典籍爲主，分類如下：(1)11 部『應伽經』，是主要經典，第 12 部至遲至 1400 年前即已失傳；(2)12 部『優婆應伽經』，是附屬經典；(3)10 部『雜集經』，爲雜類經典；(4)6 部『契陀經』，是苦行生活戒律；(5)2 部『珠利迦經』，講認識和認識論；(6)4 部『根本經』，雜論各種問題。白衣派原來承認有 71 部經典，據說是 5 世紀伐拉彼(Valabhī)會議上所制定。全部經典用普拉克里特(Prākrit)方言撰寫，但自從笈多時期起耆那教著作家也採用梵文，以利廣傳。天衣派(Digambara)懷疑白衣派全部經典的眞實性。

Jaina painting 耆那教繪畫。詳西印度繪畫(Western Indian painting)條。

Jaina vrata 誓願

此詞特指印度耆那教僧人和在家信徒所發的各種誓願。耆那教僧人終身受持的五大願是：1. 不害；2. 不妄語；3. 不偷盜；4. 不淫欲；5. 不蓄產。

Jainism 耆那教

與印度教及佛教共爲源起於印度的三大宗教之一。「耆那」意爲勝利者，是該教 24 代祖的共同稱號。耆那教與佛教都興起於公元前 6 世紀，都反對吠陀教的繁文縟禮。耆那教創始人是與佛教創始人釋迦牟尼同時代的筏馱摩那大雄(Vardhamāna Mahāvīra)，根據耆那教傳統，大雄是該教第 24 代祖。據 1971 年調查，耆那教有信徒近 260 萬人，主要集中在印度西部及北方邦、邁索爾(Mysore)、中央邦和馬哈拉施特拉(Mahārāshtra)邦。大雄在世時，他的女婿闍摩梨(Jamāli)發動第一次分裂活動。其後又次第發生 6 次分裂，公元 80 年左右濕婆菩提(Śivabhūti)發動第 7 次分裂，使耆那教分成白衣和天衣兩派。到了笈多王朝時代(320～600)，耆那教的勢力在印度中部和西部比在源起地摩揭陀(Magadha)更爲强大，但是統治摩揭陀的笈多王朝各代皇帝都支持該教。

5～12 世紀，統治南印度的恆伽(Gaṅga)、卡丹巴(Kadamba)、珠盧迦(Caulukya)、拉喜特拉庫塔(Rāṣṭrakūṭa)等王朝，都支持該教。大約在 16 世紀郎迦沙赫(Loṅkāsāha)在西印度創建白衣派的一個支派斯陀那迦派(Sthānakavāsīs)。18 世紀又興起特羅般提派(Terāpantha)。天衣派內部也於 16 世紀興起鳩摩那般提派(Tāraṇapantha)。根據耆那教義，時間無盡無形，如巨輪，十二輻代表十二紀，人在六個升紀中逐步成熟幸福，在六個降紀中日趨墮落。兩紀合而爲一輪迴，即一劫，等於 20×10^{14} 年。宇宙無邊無際，自有永有。魂、物、時、空、動、心爲構成世界的六質。橫貫宇宙中心的是動魂界，人獸神鬼居於其中，其下有七層地獄，其上稱上界，有 16 層天和 14 個天界。宇宙之巔是得解脫的靈魂脫卻軀殼之後所居之處。

耆那教認爲，萬物分爲命與非命兩類，即靈魂與非靈魂。耆那教認爲沒有創世之神，但有許多小神。這些小神分爲家屋神、中介神、發光神和星辰神四類；此外尚有許多男女神祉。這些神位在得解脫的衆靈魂之下。靈魂本質純潔，享有無窮的知識、福樂和力量，外界事物與靈魂接觸後限制靈魂的這些功能。業是一種微粒，是引起因果連鎖反應的外界事物。人必須制止新業侵入、消除已有舊業，才能解脫衆業。爲此人必須齋戒、禁忌某些食物、控制個人的愛好、隱居自苦、悔罪自贖、謙卑、禮拜、學道、入定並放棄私欲。

耆那教的倫理學注意無傷，反對傷害衆生，以正智、正信和正行爲三寶。該教相信一切靈魂平等，因此教徒可以與任何種姓之人同食，出家修行也不限種姓、階級和民族。耆那教白衣派正典有 45 部，其中有『應伽經』12 部，一部已失傳；『優婆應伽經』12 部、『根本經』4 部、『契陀經』6 部、『珠利迦經』2 部、『雜集經』10 部；天衣派以『業論』和『袈裟論』這兩部普拉克里特文著作爲正典。耆那教在藝術、建築、語言文學、天文學、論理學、數學、語法學、戲劇學等方面都有重大貢獻。

Jaintia 賈因蒂亞

印度歷史上阿薩密的一個土邦。領土從今孟加拉與印度間的北方國界起，直至阿薩密平原的卡隆(Kalong)河。人民屬卡西人(Khāsi)血統。由於孟加拉人和歐洲人遷入，1862 年發生騷亂，遭英國鎮壓。

Jaintia Hills　賈因蒂亞丘陵

印度東北梅加拉亞(Meghālaya)邦東部的自然地區。這個人口稀少的高山地區(爲梅加拉亞高原的一部分)，平均海拔 900 公尺(3,000 呎)以上。雨量充沛，森林茂密。出產優良木材，但工業不多。本區最長的科皮利(Kopili)河，岩石多，水流急，有許多壯麗的瀑布。罕有的野生動物有好幾種。居民主要爲賈因蒂亞族人，他們和卡西人一樣，都被視作首先移居印度的蒙古人後裔。在 19 世紀之前，他們都實行三級的行政制度。然而，在英國人統治下，這種制度被廢止。印度獨立後，代之以縣議會處理部落事務；另有一名印度官員，執行其他任務。賈因蒂亞人大體上維持母系社會文化，部分原因歸於他們與外界隔離之故。雖然印度政府試圖提倡定居的耕種方式，並已獲致若干成效，但賈因蒂亞人仍舊採用遷移耕作，主要農作物爲馬鈴薯。與其他部落的人相比，他們較受印度教和雅利安人生活方式的影響，因而較易接受定居的耕作方式。本區仍與外界隔離，並比印度大部分地區落後，但英國過去的統治及其影響，使梅加拉亞邦山區的居民異常團結一致。

Jaipur　齋浦爾

印度城市，拉賈斯坦(Rājasthān)邦首府和齋浦爾縣縣城。城市以美景著稱，有「粉色城市」之稱。爲貿易中心，工業有機械、金屬加工、手工織布、釀造、玻璃、針織、地毯、毛毯、靴鞋、藥品、陶器和體育用品等部

齋浦爾市內一座名勝建築
＊CEB供圖

門。還有多種其他手工業。齋浦爾縣面積 14,000 平方公里(5,405 平方哩)。東南部爲肥沃沖積平原，西北部爲丘陵和沙漠。主要農作物有黍、大麥、鷹嘴豆等豆類以及棉花。開採鐵礦、綠柱石、雲母、長石、大理石、銅和石榴石。人口：市 977,165；都會區 1,015,160；縣 3,420,574(1981)。

Jaisalmer　賈伊瑟爾默

印度拉賈斯坦邦賈伊瑟爾默縣縣府。爲商隊貿易中心，從事羊毛、皮革、鹽、漂白土、駱駝和綿羊貿易。以黃棕色石砌建築物聞名。賈伊瑟爾默縣爲拉賈斯坦邦最大的縣。面積 38,401 平方公里(14,827 平方哩)，幾乎全境爲沙性荒地，屬塔爾沙漠之一部。卡克尼(Kakni)河爲唯一河流。穀子和高粱爲主要農作物。放養山羊、駱駝、綿羊和牛。開採石灰石、漂白土和石膏。人口：縣府 22,041；縣 243,082(1981)。

Jājau, Battle of　傑焦戰役(1707. 6. 12)

印度蒙兀兒帝國皇位繼承的決定性戰鬥，戰場在阿格拉(Āgra)城南的傑焦。1707 年 3 月 3 日奧朗則布(Aurangzeb)死後，在駐喀布爾總督巴哈都爾・沙(Bahādur Shāh)和他的兄弟阿札姆・沙(ʿAẓam Shāh)之間發生戰爭。雙方兵力都超過 10 萬人。結果巴哈都爾・沙獲勝，阿札姆・沙及其子比達爾・巴克德(Bīdār Bakht)被殺。

Jajce　亞伊采

南斯拉夫波斯尼亞-黑塞哥維那社會主義共和國城鎮，位於弗爾巴斯(Vrbas)河畔，巴尼亞盧卡(Banja Luka)南面。第二次世界大戰期間是狄托將軍領導的共產黨抵抗力量的作戰基地。第二屆臨時國會在此召開，會上起草了戰後的憲法，並於 1943 年 11 月 29 日建立了南斯拉夫聯邦共和國。現爲旅遊勝地，以普利瓦(Pliva)河急流上的土耳其式木製水車著名。附近有從普利瓦河瀉入弗爾巴斯峽谷的瀑布。普利瓦河和弗爾巴斯河上有兩座水電站，當地一電化學工廠生產碳酸鈣。人口約 41,197(1981)。

jajmānī system　喬傑馬尼制度

印度社會中不同種姓家族之間的社會與經濟互助制度。按照這種制度，一個家族專爲另一家族舉行宗教儀式、理髮或幹農活。這種關係代代相傳，報酬通常不用金錢，而是付給一定分額的收穫物(如一定數量的糧食)。雇主家族稱爲喬傑馬(*jajmān*, 源於梵文 *yajamāna*, 意爲「雇用僧侶舉行宗教儀式的獻祭主」)；受雇家族稱爲喬傑馬尼。雇主家族本身也可以受雇於向他提供服務的家族，而向後者提供不同的服務。因爲向雇主提供服務是一個家族世代繼承下來的義務，這種繼承性質就產生了某些形式的契約勞動。

Jakarta　雅加達

舊稱巴達維亞(BATAVIA, 1949 以前)或 DJAKARTA(1949～1972)。印度尼西亞的首都和全國最大的城市。在爪哇島西北海岸，芝利翁(Ciliwung)河口。範圍同大雅加達都會區，面積 590 平方公里(228 平方哩)。公元 5 世紀時，芝利翁河口出現最早居民點。雅加達的正式歷史始於 1527 年，當時萬丹的蘇丹在此擊敗葡萄牙人，稱此地爲查亞卡爾達(Jayakerta)，意爲「光榮要塞」。

1619 年被荷蘭人占領，成爲荷屬東印度的首府，稱巴達維亞。第二次世界大戰中曾被日軍占領。1949 年國家獨立時復稱雅加達，並成爲首都。

城市地處低平沖積平原。氣候濕熱，氣溫在 24～34℃(75～93℉)之間，濕度在 75～85％之間。年降雨量 1,700 公釐(67 吋)以上。目前的城市布局頗具英國風格，而一些傳統街區仍具昔日特色。市中心的舊城爲商業區，亦爲該國金融中心，住有大批華人。1940 年後，由於移民遷入，人口增長很快。移民主要來自爪哇島各地和蘇門答臘島。就業人口中以從事商業、貿易及銀行業者居多，其次爲服務性行業(包括政府工作人員)，再次爲工業和交通業。雅加達是該國經濟、行政和工商業的中心。工業和住宅建築多在郊區，商業、銀行機構集中在市中心。市內闢有幾個較大的專門市場，鄰近地區亦設有數個小市場。每年舉辦「雅加達交易會」。

雅加達的清眞寺
*CEB供圖

公路通爪哇島各地，鐵路通茂物(Bogor)、蘇加武眉(Sukabumi)、萬隆、萬丹和孔雀(Merak)港等地。丹戎不碌(Tanjungpriok)港是印度尼西亞最大的港口，經運西爪哇的出口貨物和該國很大一部分的進口貨物；大量貨物經此轉運到其他島嶼或港口。通國際和國內航空線，建有幾座機場。市內交通工具以工共汽車爲主。有 40 家醫院。100 餘所高等學校中以印度尼西亞大學爲最大、最有名。文化娛樂設施有表演中心、博物館、海濱遊覽區、公園和體育活動場地。出版報紙、週刊多種。設有國家廣播電臺和國家電視臺。名勝古迹有舊葡萄牙教堂(1695)、國家檔案館(1708, 原爲荷蘭總督府)、總統府、伊斯蒂克拉爾清眞寺(Istiqlal Mosque)、舊市政廳，以及獨立廣場的伊里安(Irian)國家紀念碑等。人口約 8,164,400(1986)。

Jakarta Zoological and Botanical Gardens　雅加達動植物園

印度尼西亞語作 KEBUN BINATANG RAGUNAN。東南亞的著名動植物園，位於雅加達。建立於 1864 年，現由印度尼西亞政府經管。擁有約 450 種動物，超過 3,500 隻。面積 200 公頃(494 畝)。動物種類中有猩猩、蘇門答臘羚和其他稀有的印度尼西亞動物。

Jakobshavn　雅各布港

格陵蘭語作 ILULÍSSAT。格陵蘭西岸城鎮。臨迪斯科灣(Disko Bugt)，接近雅各布港小灣口。1741 年丹麥人在原愛斯基摩人駐地建立永久居民點。鎮名以 1739 年在迪斯科灣打敗 4 條荷蘭船的雅各布·塞韋林(Jakob Severin)命名。鎮內有許多 18 世紀建築物、兩個小碼頭和本地人探險家拉斯穆森(Knud Rasmussen)的墓地。人口 3,759(1982)。

Jakobson, Roman　雅科布松(1896. 10. 11～1982. 7. 18)

俄語作 ROMAN OSIPOVICH JAKOBSON。傑出的 20 世紀語言學家、斯拉夫語學者、布拉格學派主要奠基人。1920 年任莫斯科戲劇學院俄語教授。1928 年，與特魯別茨科伊(Nikolaj S. Trubetzkoy)、卡爾采夫斯基(S. I. Karcevskij)宣布徹底放棄索緒爾(Ferdinand de Saussure)經典結構主義理論，因而形成布拉格學派，並提出，他們研究語音功能的方法既可用於共時語言又可用於歷時語言。早期著作有『俄語與其他斯拉夫語語音變化比較研究』(*Remarques sur l'évolution phonologique du russe comparée à celles des autres langues slaves*, 1929)和『歐亞語言同源性的特徵』(*Kharakteristichke yevrazi-yskogo yazykovogo soyuza*, 1931)。1933 年起任教於捷克馬薩里克(Masarykova)大學(今普基涅〔Purkyně〕大學)，教授俄羅斯語文學(1934)和捷克中世紀文學(1936)。1943～1949 年在哥倫比亞大學任教，1949～1967 年任哈佛大學斯拉夫語言文學及普通語言學教授。其研究範圍甚廣，早期著作有『兒童語言』(*Kindersprache*, 1941)和『失語症及語音規律』(*Aphasie und allgemeine Lautgesetze*, 1941)；後期著作有『言語分析初階』(*Preliminaries to Speech Analysis*, 1952)和『語言原理』(*Fundamentals of Language*, 1956)。另出版選集 3 卷，分別論列音韻學(1962)、斯拉夫史詩(1966)及詞與語言之關係(1970)。

Jakobstad　芬蘭西部城市。詳皮耶塔爾薩里(Pietarsaari)條。

Jakpa, Sumalia Ndewura　賈帕(活動時期 17 世紀)

非洲國王，17 世紀初在貢賈(Gonja, 今迦納北部地區；參閱古昂人〔Guang〕條)開創一個王朝。他是曼德族人(Mande)，曾將所征服的國家建成一個聯邦，地域包括今迦納北部和多哥、貝寧的部分地區。他的王國在中非與撒哈拉南部非洲伊斯蘭國家之間的東西商路上，由於處在戰略要地而稱霸西非。18 世紀他的王國幅員縮小，勢力削弱。「賈帕」爲一稱號。傳說中的賈帕的事迹究竟屬於第一代賈帕蘇馬利亞·恩德武拉，還是屬於一系

列有此稱號的統治者，尚有一些疑問。

Jakun　賈昆人

馬來半島東部內地土著，其主要分支包括比杜安達人(Biduanda)、曼特拉人(Mantera)、奧朗勞特人(Orang Laut)、奧朗卡納克人(Orang Kanak)和奧朗烏盧人(Orang Ulu)。20 世紀 70 年代末期人口總數約爲 20,000 人。他們的體形基本上屬南部類蒙古族，與鄰近的塞諾伊人(Senoi)和塞芒人(Semang)不同種。語言是古馬來語。賈昆人的竹屋和茅屋建在野林的空地上，並在此種植旱稻、甘薯、小米以及其他作物，此外，還輔以森林產品和用吹筒箭、毒箭狩獵的野味。合數家墾地爲一村落，每村有一頭目，是搶劫和獵取野味的首領。賈昆人同許多其他馬來人一樣，信仰萬物有靈，認爲人和其他動物、植物甚至無生物都有靈魂。

JAL　詳日本航空公司(Japan Air Lines Co., Ltd.)條。

Jalāl ad-Dīn ar-Rūmī　魯米(1207. 9. 30？～1273. 12. 17)

亦稱 MAWLĀNĀ。最偉大的波斯伊斯蘭教蘇非派詩人。出生於巴爾赫(Balkh, 今阿富汗)。其父是一位著名的伊斯蘭教教義學家。約 1218 年，因蒙古人日漸逼近，其父帶著全家離開巴爾赫，去麥加朝聖，後浪迹近東，定居安納托利亞(今土耳其境內)。其父在首都科尼亞(Konya)一神學校執教，於 1231 年去世，魯米接替父職。1244 年他在科尼亞遇到四處漫遊的伊斯蘭教托鉢僧大不里士(Tabriz)的沙姆斯(Shams ad-Dīn)，兩人交往極深，形影不離。這種摯愛、渴求和後來的失去，使魯米成爲詩人。他的許多詩篇，輯成『沙姆斯詩集』(*Divān-e Shams*)，有讚頌沙姆斯的詞句，語言清新，節奏有力。

其主要著作兩行詩體的『瑪斯納維』(*Maṡnavī-ye Maʿnavī*,『訓言詩』)，約 26,000 個對句。這首長詩對穆斯林神秘主義思想和文學有廣泛影響，反映了 13 世紀伊斯蘭教泛神論神秘主義者的各個不同方面，被稱爲「波斯文可蘭經」，流傳廣泛，至今讀來仍令人愛不釋手。此外，還有一本隨談錄，題爲『其中者自在其中』(*Fīhi mā fīhi*)，是朋友將其言論輯錄而成，囊括了他關於詩作的主要思想，其他內容包括從狂熱的升天到具體的日常生活，無所不有，反映了神秘主義者的靈性感受，充滿人性味。死後葬於科尼亞，其陵墓今已闢爲博物館，朝拜者絡繹不絕。

Jalālābād　賈拉拉巴德

舊稱 JALĀLKOT。阿富汗東部楠格哈爾(Nangarhār)省省會。位於從阿富汗首都喀布爾經開伯爾(Khyber)山口到巴基斯坦白夏瓦的通道上。爲阿富汗與巴基斯坦和印度貿易的中心。也是軍事中心，有一飛機場。周圍有大面積灌溉平原，出產水果、扁桃、稻米和穀物。有輕工業，包括一個榨糖廠和手工作坊。正在執行城市現代化計畫以改善供水系統和鋪築路面。1963 年成立的楠格哈爾大學坐落在該鎮。人口約 57,824(1982)。

Jalālkot　阿富汗東部城鎮。詳賈拉拉巴德(Jalālābād)條。

Jalapa　哈拉帕

瓜地馬拉東南部省分。面積 2,063 平方公里(797 平方哩)。居民大都爲印第安人。種植玉蜀黍、小麥、豆類、煙草和稻米。有乳牛飼養業。產木材。省會哈拉帕(Jalapa, 參閱該條)。人口約 162,907(1982)。

Jalapa　哈拉帕

瓜地馬拉哈拉帕省省會。位於中央高地山谷。風景優美。亦爲肥沃的農、牧業腹地的商業和製造業中心。交通閉塞，保留許多殖民時期的建築和文化。人口約 54,539(1981)。

Jalapa　哈拉帕

全名 JALAPA ENRÍQUEZ。墨西哥韋拉克魯斯(Veracruz)州首府。位於東馬德雷山脈(Sierra Madre Oriental)。以氣候溫和、花卉繁茂著稱。爲咖啡和煙草市場。設有貝拉克魯薩納(Veracruzana)大學(1944)。有鐵路和公路。人口約 212,000(1980)。

Jālaun　賈勞恩

印度北方邦的縣和城鎮。地處恆河沖積平原。縣面積 4,549 平方公里(1,756 平方哩)。由貝德瓦(Betwa)灌渠灌溉。農產品有小麥、鷹嘴豆和油菜籽。縣府奧拉伊(Orai)爲農產品貿易中心。人口：城鎮 27,650；縣 986,238(1981)。

Jalāyirid　賈拉伊爾人

原爲一蒙古部落，曾支持伊兒汗旭烈兀建立王朝。最後成爲伊拉克和亞塞拜然的統治者，建立以巴格達爲中心的王朝(1336～1432)。王朝的創立者哈桑·布祖格(Ḥasan Buzurg)，在伊兒汗阿布·賽義德(Abū Saʿīd, 1317～1335 在位)時代任安納托利亞總督。賽義德死後，伊兒汗帝國發生分裂。布祖格遂在巴格達建立自己的王朝。其子烏韋斯一世(Uways Ⅰ, 1356～1374 在位)奪占亞塞拜然(1360)，把法爾斯(Fārs)的莫札法爾(Moẓaffarid)公國降爲藩屬，擴大了自己的版圖。但這一王朝爲突厥以及蒙古部落的西遷和侵襲所困擾。賈拉伊爾王朝

的一個旁系向帖木兒的後裔稱臣，在下伊拉克苟延殘喘，1432 年爲黑羊王朝(Kara Koyunlu, 參閱該條)所滅。

Jalāyirid school　賈拉伊爾畫派

1336～1432 年在賈拉伊爾王朝統治下興盛於巴格達的細密畫派。賈拉伊爾畫派及其同期的南伊朗莫札法爾派一起，發展了透視畫法。這種畫法是受 13 世紀後期大不里士(Tabriz)畫派蒙古伊兒汗畫像的啓示，形式上比較原始。賈拉伊爾畫派也受 13 世紀巴格達畫派(Baghdad school, 參閱該條)的影響，後者以描繪個別富有表情的面部、體現動感、注重日常生活細節而著稱。賈拉伊爾畫派繼承發展了這些特點，成功地把不同的風格融合起來，使微妙的寫實主義與一種高度發展的色彩與構思相結合。14 世紀末，大畫家烏斯塔德・朱奈德(Ustād Junayd)的出現，預示波斯細密畫古典風格的來臨。

Jaldapāra Wild Life Sanctuary　賈爾達帕拉野生動物保護地

印度野生動物保護地。在西孟加拉邦。建於 1941 年，主要保護印度大犀牛。面積 105 平方公里(40 平方哩)。靠近不丹。爲多爾薩(Torsa)河流域的平地，覆有森林。其他動物有沼鹿、豹、麋、豚鹿、羌鹿、野豬、莽雞、孔雀、鶉，偶有象和虎。

Jālgaon　賈爾岡

印度馬哈拉施特拉(Mahārāshtra)邦賈爾岡縣縣府。爲肯代希(Khāndesh)棉產區的主要商業中心。設有浦那(Poona)大學的 12 所分校。賈爾岡縣位於達布蒂(Tapti)河河谷，地處德干高原北部邊緣。面積 11,771 平方公里(4,545 平方哩)。北部爲索德布爾嶺(Sātpura Range)，有海拔 1,000 公尺(3,500 呎)高峯。向南急降至達布蒂河谷。河谷以南緩升至阿旃陀山脈(Ajanta Range)。爲肯代希棉產區的一部分，也出產小米和油籽。氣候乾燥，20 世紀 70 年代中期開始修建灌溉工程。人口：縣府 145,335；縣 2,618,274(1981)。

Jalīlī FAMILY　賈利勒家族

1726～1834 年間統治鄂圖曼帝國摩蘇爾(Mosul)省的伊拉克人著名家族。家業的開創者阿布・賈利勒('Abd al-Jalīl)是個奴隸，但其子伊斯梅爾(Ismā'īl)於 1726 年任摩蘇爾總督。1730 年，伊斯梅爾之子哈吉・侯塞因(Ḥajj Ḥusayn)帕夏繼承父位，他曾擊退波斯人的入侵，成爲一位重要人物。在 1834 年以前，賈利勒家族的成員一直充當摩蘇爾總督和鄂圖曼帝國其他省分的行政官員。後帝國改變體制，這個家族成員不再從政。

Jalisco　哈利斯科

墨西哥中西部一州。西臨太平洋。面積 80,836 平方公里(31,211 平方哩)。首府瓜達拉哈拉(Guadalajara, 參閱該條)。西馬德雷山脈縱貫全州，分沿海平原和高原區。山區爲火山帶，常發生地震。查帕拉(Chapala)湖爲墨西哥最大湖泊和遊覽勝地。有玉米、小麥、豆、甘蔗、棉花、稻米、煙草等農產品、林產品、畜產品以及礦產(銀、金、水銀、銅和寶石)。工業有紡織、水泥、電力等。鐵路和公路發達，通馬薩特蘭(Mazatlán)、墨西哥城和其他內地城市。居民中印第安人和印歐混血種人占多數。人口約 4,293,549(1980)。

Jālor　賈洛爾

亦作 JALORE 或 JHALORE。印度拉賈斯坦邦賈洛爾縣縣府。在蘇格里(Sukri)河南岸。爲該縣農產品市場。設拉賈斯坦大學分校一所。賈洛爾縣地處盧尼河(Lūni)流域半肥沃地區，東部有阿拉瓦利嶺(Arāvalli Range)外圍。面積 10,640 平方公里(4,108 平方哩)。依靠井水灌溉，種植粟和芝麻等。普遍養馬，開採大理石。人口：縣府 24,100；縣 903,073(1981)。

Jalpaiguri　傑爾拜古里

印度西孟加拉邦傑爾拜古里縣縣府。位於蒂斯塔(Tista)河西岸。爲該縣主要農產品貿易中心。有黃麻打包、鋸木和火柴製造等行業。附近有鐵路工廠。設有北孟加拉大學的 5 所分校。傑爾拜古里縣面積 6,245 平方公里(2,411 平方哩)。被蒂斯塔河分爲兩部。西部地勢平坦，人口密集，種植水稻、黃麻和甘蔗；東部爲半山區，有 6 個山口通不丹。該縣有茂密森林和大片茶園，種植煙草、黃麻、油籽和馬鈴薯。闢有野生動物保護地。開採煤、銅、石灰石和白雲石。人口：縣府 61,743；縣 2,214,871(1981)。

Jalta　蘇聯烏克蘭蘇維埃社會主義共和國城市。詳雅爾達(Yalta)條。

Jaluit Atoll　賈盧伊特環礁

西太平洋馬紹爾羣島拉利克(Ralik)列島的珊瑚構造。屬太平洋島嶼聯合國託管地。總陸地面積 114 平方公里(4.4 平方哩)。所抱瀉湖爲優良錨地。原爲德國保護國行政中心，後爲日本殖民地的行政中心。第二次世界大戰遭美軍轟炸，破壞嚴重。現出口椰乾，漁業重要。主要居民點是賈博爾(Jabor)。人口約 609(1985)。

Jamaame　賈馬梅

亦作 JAMAME 或 GIAMAME；義大利語舊稱 MARGHERITA。索馬利亞下朱巴州(Jubbada Hoose)東北部城

鎮。位於下朱巴河東岸，印度洋沿岸低地上。爲重要的農業和工商業中心，出產香蕉、棉花、花生和玉米。1974 年索馬利亞政府與義大利政府合作在該城建立了國營塑料和紙箱公司。有公路通基斯馬尤(Kismaayo)和摩加迪休(Mogadishu, 亦作 Muqdisho)。人口 22,030(最近普查)。

Jama'are　賈馬里

奈及利亞包奇(Bauchi)州城鎮和世襲酋長國名。酋長國於 1811 年由富拉尼人創建，1835 年正式得到索科托(Sokoto)蘇丹的分封。19 世紀 50 年代建都賈馬里鎮。19 世紀50 和 60 年代遭哈代賈(Hadejia)酋長國進犯。1903 年受英國統治，後劃入卡諾(Kano)省。1926 年屬包奇省。1976 年劃歸包奇州。該鎮瀕臨賈馬里河，與武迪爾(Wudil)、阿札雷(Azare)和法戈(Faggo)等地通公路。居民多爲富拉尼人、希拉瓦人(Shirawa)、卡努里人(Kanuri)和豪薩人，種植花生、棉花、高粱、粟、豇豆，飼養牛、羊、驢、馬。棉織和土法染布爲主要手工業。是地方政府參議會所在地。設有初級師範學院。人口約 15,740(1972)。

Jamaica　牙買加

西印度羣島島國，位於古巴南面 145 公里(90 哩)處，地當加勒比海中央重要海上貿易路線的交叉點。面積 10,991 平方公里(4,244 平方哩)，爲加勒比海第三大島，次於古巴和伊斯帕尼奧拉(Hispaniola)島。首都京斯敦。該島東西長約 235 公里(146 哩)，南北寬約 56 公里(35 哩)。人口約 2,372,000(1987)。

牙買加

土地　全境分爲 3 個主要自然地理區：沿海低地和谷地、石灰石高原以及內地高原。耕作極爲密集的環島沿海低地，以南部和西部最寬(8～16 公里〔5～10 哩〕)。低地向島中心升高爲多溝谷的石灰石高原(平均高度爲海拔 460 公尺〔1,500 呎〕)，面積占全島約½；高原上人迹罕至的較高部分稱爲科克皮特地區(Cockpit Country)，面積 1,295 平方公里(500 平方哩)，具有喀斯特(岩溶)地貌，如溶蝕陷穴、地下洞穴和伏流。內地有地勢起伏、林木茂密的高原(海拔 1,524～2,134 公尺〔5,000～7,000 呎〕)和東西走向的山系；東部的藍山山脈爲高原主要山系，其主峯藍峯海拔 2,256 公尺(7,402 呎)，爲該國最高點。西部的布萊克河(71 公里〔44哩〕)是該國最長和最重要的河川，它的下游有 40 公里(25 哩)可通航運。許多細小的河川消失在喀斯特地區的溶蝕陷穴中。島上還有數處天然礦泉。

氣候爲熱帶海洋性，全年氣溫均衡。冬季平均氣溫約 24℃(75℉)，夏季則升高到 27℃(80℉)。年雨量 1,980 公釐(78 吋)，集中於 5～6 月和 9～11 月兩個雨季。雨量從東部山區的 5,080 公釐(200 吋)以上降到西南沿海地區的 760 公釐(30 吋)左右。天然植物的分布也跟著從東北部和北部茂密的竹林、烏木林、桃花心木林以及黃檀木林變成西南部僅有稀疏矮小樹木和仙人掌的乾燥的稀樹草原。香蕉園大多分布在東北部山谷和丘陵，甘蔗園分布在大部的沿海平原上。島上的野生動物僅有野豬、獴、蜥蜴、蝙蝠和幾種鳥類，包括作爲國鳥的燕尾蜂鳥。

最重要的礦物資源爲鋁土礦，分布於該國中部。其他礦物包括東部的石膏、西部的矽沙和分布於全島的石灰石。

人民　人口以黑人和非洲黑奴的黑白混血後裔居多，餘有少數英國人、印度人、華人、敍利亞人、葡萄牙人和德國人。官方語言爲英語，也廣泛使用一種源於英語、非洲語言、西班牙語和法語的混合語(creole, 或譯克里奧爾語)。聖公會最爲普及，基督教的其他宗派以及猶太人、印度教徒和穆斯林的團體亦見存在。以基督教義和精神修持爲基礎的信仰同化復興教派，包括波科曼尼亞(Pocomania)和古密那(Cumina)教派；該島也是塔法里教(Rastafarians)的發源地。

對一個開發中國家而言，牙買加人口年平均成長率相當低。家庭計畫使出生率下降，20 世紀 60 年代到 70 年代末期之間出生率下降許多，導致⅖以下的人口年齡低於 15 歲。衛生保健的改良計畫亦使死亡率下降。政府鼓勵人民外移以緩和人口成長的作用，人民主要遷往美國。牙買加近半數的人口居住在都市地區。60 和 70 年代間，大量的農村人口往都市遷移，導致都市地區失業率的增加。政府開始實施農業土地改革計畫，以改善被忽視的農村地區。沿海低地爲該國人口密度最高地區。

經濟　牙買加屬開發中的混合經濟，以觀光業和礦產出口爲基礎。國民平均生產毛額以世界標準視之是相當低的，其成長不及人口成長來得快速。農業產值約占國民生產毛額的 5%，雇用約¼的勞動力。主要的農產出口品爲粗糖及重要副產品糖蜜、蘭姆酒。其他出口產

品包括可可豆、果汁、咖啡、香蕉、柑橘類水果和椰子。主要的糧食作物有塊根和塊莖作物、玉蜀黍、稻米以及椰乾，產量不能滿足需要，需另外進口食物。雖然某些作物的產量已有增加，但大體上農業生產停滯不前，因爲政府爲了發展礦業和觀光事業而忽略了農業。

牙買加是世界最大鋁土礦和礬土的生產國之一。礦業公司多爲外國所有，但 1979 年的一項協定給予牙買加政府某種程度的經營控制權和部分礦產。鋁土礦和礬土占出口品的⅗以上。工業占國民生產毛額的 17%，雇用⅛的勞動力。以鋁土工業和礬土工業爲主，地方製造業則生產水泥、煙草、紡織品和各種消費品。電力生產主要依靠進口燃料。服務業占國民生產毛額的½不到，雇用相似比率的勞動力。觀光業是牙買加最大的外匯收入來源。但週期性的政治不安和暴亂使觀光業大受影響，惟至 80 年代中期，觀光業已大致恢復。牙買加的主要貿易夥伴爲美國。主要的進口品包括石油、化工產品和穀物。80 年代早期和中期，由於持續大量入超使外債不斷增加。政府的經濟復甦政策包括鼓勵外商投資私人企業及取得國際貨幣基金會的援助。失業和通貨膨脹仍爲嚴重的問題。鐵路方面，有一條自京斯敦橫越全島到蒙特哥貝(Montego Bay)的客運路線和二條運送鋁土礦的較小的路線。公路網約有⅔爲鋪設路面。京斯敦和蒙特哥貝爲主要的港口，也是國際機場的所在地。

政府與社會狀況　牙買加爲獨立的議會制國家，是大英國協的一員。根據 1962 年憲法，英國君主爲國家元首，而由總督代理之。總督職權一般爲禮儀性。行政權由總理領導的內閣行使，總理由議會的多數黨黨魁擔任。議會爲兩院制：衆議院由 60 名經直接選舉產生的議員組成；參議院則由總督指派的 21 名議員、總理推薦的 13 名議員和反對黨領袖推薦的 8 名議員組成。大選至少每 5 年舉行一次。80 年代初期，牙買加工黨爲執政黨，人民民族黨爲主要的反對黨。最高法院爲司法體系的最高機構。

社會安全條款適用於所有的受雇人員，包括意外傷害救助、老年津貼、殘障補助和遺族福利等。衛生保健狀況略優於大部分的加勒比海國家。積極的公共衛生措施已能控制天花、黃熱病和瘧疾的傳染。主要的疾病有結核病、流行性感冒、百日咳、性病、猩紅熱和登革熱。人民的平均壽命約爲 70 歲。6～15 歲者接受免費的義務教育，約有 90%的人民受過教育。京斯敦東北區的莫納(Mona)設有西印度大學分校。

文化生活　牙買加的藝術活動熱烈豐盛，有部分是 40 年代的民族文學發展運動使然。小說家的作品被譯成數種語言，藝術家的作品也曾在國外成功地展出。成立於 1962 年的國家舞蹈戲劇公司已贏得了國際讚譽。牙買加的民謠與通俗音樂再度興起，它們鮮明的節奏強度乃承襲自非洲的文化。雷鬼(reggae)是一種起源於 60 年代的牙買加音樂，它在 70 年代風靡於國際間。

歷史　哥倫布在第二次航向新世界時，於 1494 年發現了牙買加，當時島上住著阿拉瓦克印第安人。阿拉瓦克人約於公元 250 年自南美洲經由大安地列斯羣島向外遷移，可能在數百年後抵達牙買加。在哥倫布發現牙買加的 15 年之後，西班牙人前來殖民，但不久即因島上缺乏黃金而感到失望。於是牙買加成爲西班牙治下一塊被忽視的殖民地。

1655 年該島落入英國手中。17 和 18 世紀時，英國不斷遭受黑奴遺族的騷擾和攻擊，這些已獲解放的黑奴有武器裝備也有組織，出沒於叢林地區和山區(包括科克皮特地區)。英國海盜以羅亞爾港(Port Royal)爲活動基地，他們攻擊西班牙船隻，牽制西班牙艦隊。

由西班牙引進的奴隸交易，在英國的統治下仍然盛行。由於牙買加奴隸勞工所生產的糖在數量和價值上都增加，奴隸交易的數量呈穩定成長。至 18 世紀末，牙買加已是一塊價值不菲的殖民屬地。

19 世紀 30 年代末期，種植園耕作系統隨著牙買加奴隸制度的廢除而告瓦解。1866 年成立了由總督掌握行政與立法權的直轄殖民地政府。20 世紀 30 年代末期，人民對於直轄殖民地體系的不滿因受經濟大蕭條的影響而升高，導致暴亂頻傳及日後勞工聯盟的形成和自決要求的增高。

1944 年的憲法規定了兩院制的立法機構、內閣制政府和全體公民參政權。1959 年牙買加獲得完全內部自治，3 年後成爲大英國協內一個獨立的國家。獨立之初，牙買加工黨控制議會。1972 年人民民族黨因人民求變而贏得壓倒性的勝利。該黨在具有領袖魅力的曼利(Michael Manley)的領導下，驟然左傾，將許多實業收歸國有，並迎合異議分子。1976 年曼利連選連任，但 1980 年選民又轉而支持牙買加工黨，該黨溫和保守的黨魁西葛(Edward Seaga)出任總理。

Jamaica Bay　牙買加海灣

大西洋岸的淺水灣。面積 50 平方公里(20 平方哩)，位於美國紐約東南，長島西南岸，爲紐約港之一部。南有洛克威半島(Rockaway Peninsula)遮蔽，克羅斯灣大道(Cross Bay Boulevard)則橫跨其上。多沼澤島嶼。通過洛克威海峽(設有橋)和西南的大西洋連接。科尼島位居入口道附近。弗洛伊德貝涅特機場(Floyd Bennett Field)位於布魯克林岸上，爲美國海軍航空站。位於愛得懷爾德(Idlewild)的甘迺迪國際機場在東北岸。

Jamaican fruit bat　牙買加果蝠

葉口蝠科(Phyllostomatidae)的食果翼手類動物，學名爲 *Artibeus jamaicensis*，棲息於新熱帶地區。特點爲後腿之間有小的飛行膜。主要以水果爲食，可飛到 10

公里(6哩)以外覓食，在那裏將果實送到附近的樹上進食。牙買加果蝠還用翅尖鈎捕在棲息地附近飛行的昆蟲爲食。喜選擇山洞和樹洞棲息。雄體能懸掛在附近的簇葉中。會發出一種類似於香皂的氣味。偶然也破壞水果的收成。

Jamaican sorrel 牙買加棕櫚。韌皮纖維的一種。詳玫瑰茄纖維(roselle)條。

Jamāl ad-Dīn al-Afghānī 哲馬魯丁·阿富汗尼(1838～1897. 3. 9)

全名JAMĀL AD-DĪN AL-AFGHĀNĪ AS-SAYYID MUḤAMMAD IBN ṢAFDAR AL-ḤUSAYN。穆斯林政治家和新聞記者。他認爲伊斯蘭教是穆斯林政治力量的源泉。家庭和早年情況不詳。某些學者認爲他不是阿富汗人，而是波斯的什葉派教徒。生於波斯哈馬丹(Hamadan)附近的阿薩達巴德(Asadābād)。青年時代，可能爲了鑽研神學和哲學，曾經到過美索不達米亞南部什葉派中心卡爾巴拉(Karbalāʾ)和納傑夫(an-Najaf)以及印度和伊斯坦堡。1866年11月前後到達阿富汗的坎大哈(Qandahār)，立即成爲阿吉姆(Aʿẓam)汗的心腹顧問，後隨阿吉姆汗前往喀布爾。

1870年到伊斯坦堡，發表演說。1871年前往開羅，在那裏吸引一批青年作家和神學家，其中有後來成爲伊斯蘭教現代主義運動領袖的穆罕默德·阿布杜(Muḥammad ʿAbduh)和埃及民族主義政黨華夫脫黨(Wafd)的創始人薩阿德·帕夏·札格盧勒(Saʿd Pasha Zaghlūl)。當時埃及總督伊斯梅爾由於揮霍無度，臣民怨聲載道，1879年6月鄂圖曼蘇丹將他廢黜。在這一風雲變幻時期，阿富汗尼把他的追隨者組織到共濟會團體之內，發表反對伊斯梅爾的激烈演說，目的在於奪取權力。伊斯梅爾之子和繼承人陶菲格(Tawfīq)擔心他會在埃及宣傳共和主義，於1879年8月下令將他驅逐出境。

他前往海得拉巴，隨後取道加爾各答去巴黎，後在巴黎出版反英的『鞏固團結報』(*al-ʿUrwat al-wuthqā*)。然後又去俄國，1887～1889年在那裏對印度進行反英宣傳活動。此後又去伊朗，企圖充當國王的顧問，但國王納賽爾丁沙(Nāṣer od-Dīn Shāh)對他十分懷疑，1892年將他再次驅逐出境。他從伊朗前往倫敦，編印攻擊伊朗國王的報紙。鄂圖曼蘇丹想利用他進行泛伊斯蘭教的宣傳工作，派人把他接到伊斯坦堡。但他很快引起蘇丹的懷疑，下令把他軟禁起來。他在伊斯坦堡快快去世。由於被誤認爲是阿富汗人，他的遺體於1944年被移至喀布爾，並建造了一座陵墓。

Jamāl ad-Dīn Ḥasan ibn Yūsuf ibn ʿAlī ibn Muṭhahhar al-Ḥillī 詳希里(Ḥillī, al-)條。

Jamālpur 賈馬勒布爾

孟加拉國達卡專區賈馬勒布爾縣縣城。農副產品的重要貿易中心。有鐵路通邁門辛(Mymensingh)、焦岡特甘傑卡德(Jagannāthganj Ghāt)、巴哈杜拉巴德卡德(Bāhādurābād Ghāt)。設有達卡大學的兩所學院。賈馬勒布爾縣(面積3,406平方公里〔1,315平方哩〕)地處肥沃平原，布拉馬普得拉河舊道穿行該縣。主要農作物爲水稻、黃麻、小麥、甘蔗、油籽和豆類。索里沙巴里(Sarishābari)爲黃麻加工中心，伊斯蘭布爾(Islāmpur)有金屬器皿製造業。人口：縣城約89,847；縣約2,444,869(1981)。

Jamālpur 傑馬勒布爾

印度東北部比哈爾(Bihār)邦蒙吉爾(Monghyr)縣城鎮，位於蒙吉爾山山腳下。1862年作爲鐵路居民點而設。擁有大型火車機車工廠和主要的鋼鐵鑄造廠。採石場(板岩)位於本區西南方。帕戈爾布爾(Bhāgalpur)大學有兩個分校設於此。1883年正式設爲自治市。人口78,356(1981)。

Jamalzadeh, Mohammad Ali 賈瑪爾札德(1892～)

波斯語作MOḤAMMAD ʿALĪ JAMĀLZĀDEH，Jamalzadeh亦作JAMALZADA，JAMĀL-ZĀDEH或JAMĀLZĀDAH。伊朗散文作家，20世紀波斯文壇最重要人物之一。曾在貝魯特及歐洲受教育。在法國學完法律後，前往柏林參加一個伊朗民族主義者團體，反對外國對伊朗的干涉，並爲權威性期刊『卡伐』(*Kāva*)撰稿。第一篇成功的故事爲『波斯就是糖』(Farsi shakar ast)，重新在短篇小說集『從前』(*Yakī būd yakī nabūd*)中發表。該小說集爲現代波斯散文奠定了基礎。其序言爲一篇深具影響力的宣言，賈瑪爾札德在其中强調，散文作爲一種文學形式，對一國的文學而言，與詩歌是同等重要。該小說集造成轟動，不僅由於其新穎的散文風格，現代風格的語法，以及使用通俗波斯語，更因爲其對社會諷刺及坦率的批評，而此項批評也激怒了伊朗的保守勢力。

在接續的20年中，賈瑪爾札德從事非文學性的工作。1931年在日內瓦國際勞工署工作，任職25年，在此期間內偶爾走訪伊朗。同時也在日內瓦大學教波斯文。賈瑪爾札德所有的作品都在第二次世界大戰期間或之後所完成。繼諷刺小說『瘋人院』(*Dār al-majānīn*, 1942)之後的『詩集保管人』(*Qultashan-e dīvān*, 1946)，强烈抨擊了當代伊朗的文化與價值。其他重要作品包括『排水溝』(*Rāhye āb-nāmeh*, 194-)，以及早年在伊斯法罕(Isfahan)的回憶錄『別無二致』(*Sar ū tah-ye yak karbās yā Esfahānnāmeh*, 195-)。賈瑪爾札德也翻譯了許多英語、

德語及法語的文學作品，並撰寫了一些歷史的、社會與政治的以及經濟的作品。

Jambi　占碑

亦作 DJAMBI。印度尼西亞蘇門答臘島東南部省分和城市。全省面積 44,924 平方公里(17,345 平方哩)。西部多山，東部平坦多沼澤。主要河流有哈里河，從占碑城到海口的 80 公里(50 哩)航道可通吃水深的船舶。境內出產稻米、橡膠、椰乾、木材、藤條、石油、褐煤和棉花。省會占碑城位於哈里河兩岸，爲橡膠加工中心，有公路南通巨港，西達海岸，有航空設施，但無鐵路。人口：市 230,373(1980)；省約 1,822,200(1986)。

Jambol　保加利亞中東部之城鎮。詳揚博爾(Yambol)條。

jāmdānī　賈姆達尼

一種花紋細布，是印度織工的傑作。在蒙兀兒時代(1556～1707)質量優異的賈姆達尼產於達卡，設計非常精緻。18 世紀後期被引入勒克瑙(Lucknow)。由於這種織物的製作需要極高的技術，因而非常昂貴，只有巨富才買得起。其顯著特色是具有波斯圖案。這種織物通常是一種灰色的棉布，由閃閃發亮的棉線、金線和銀線織成。

James　詹姆斯

統治者之名，茲按國家別分列於後，並各以・爲標記。

與此字相等之外語

義大利語	Giacomo
西班牙語	Jaime

英　國

・James Ⅰ　詹姆斯一世(1566. 6. 19～1625. 3. 27)

英國斯圖亞特王朝第一代國王(1603～1625 在位)。1567 年起統治蘇格蘭，稱詹姆斯六世。生於愛丁堡。蘇格蘭女王瑪麗和達恩里勳爵(Henry Stewart, Lord Darnley)的獨生子，一歲即蘇格蘭王位，由大貴族莫里(Moray)、倫諾克斯(Lennox)、馬爾(Mar)和摩頓(Morton)等攝政。詹姆斯在 14 歲之前一直受到良好的教育，主要學習希臘語、法語和拉丁語。青年時代寫過詩歌。沈默寡言，不好交際，但有堅强的自信心。15 歲時便果斷地處死攝政摩頓。成年後，竭力與英格蘭女王伊利莎白保持良好關係，因爲伊利莎白無嗣，他可以繼承英格蘭王位。1587 年母親被處決時，他也只是提出一個抗議而已，因爲認識到對英格蘭進行攻擊不符合自己的最高利益。

1597 年在蘇格蘭發表論文『惡魔研究』(*Daemonologie*)，表述他對精神世界感到恐懼的思想。伊利莎白

女王在位末期，他與伊利莎白的國務秘書塞西爾(Robert Cecil)爵士開始秘密通信。1603 年伊利莎白逝世後，立即前往英格蘭，後來只在 1617 年回過蘇格蘭一次。爲了報答塞西爾爵士的大力協助，他封塞西爾爲索爾斯伯

詹姆斯一世
＊美國國會圖書館供圖

利伯爵。他在英格蘭不像在蘇格蘭那樣受人愛戴，常常與英格蘭國會發生衝突。他深居簡出，眼界極爲狹窄。伊利莎白常常出巡，與人民直接說話，因而受到羣衆的歡迎。而詹姆斯與農村勞動者的交往只限於僕人、獵手、狩獵小屋的看守人而已。晚年頭腦遲鈍，最後朝政幾乎由查理王子和白金漢公爵包辦。

・James Ⅱ　詹姆斯二世(1633. 10. 14～1701. 9. 16)

英國國王(1685～1688在位)。生於倫敦聖詹姆斯宮，查理一世之子。1634～1685 年稱約克公爵(DUKE OF YORK)。內戰期間住在牛津，後遷居聖詹姆斯宮。1648 年逃往尼德蘭。1649 年初在法國同母親團聚。1652 年加入法軍，在法國將軍蒂雷納(Henri de Turenne)麾下參

詹姆斯二世
＊美國國會圖書館供圖

加 4 次戰役。1660 年任海軍大臣，盡力改進海軍的組織。根據他的建議，1664 年英格蘭從荷蘭人手中奪得新阿姆斯特丹。他曾在荷蘭戰爭中指揮艦隊作戰。1673 年辭去所有職務。1685 年 2 月 16 日即王位。同年夏鎮

壓英格蘭蒙茅斯公爵和蘇格蘭阿蓋爾公爵領導的叛亂。1686 年與托利黨人的分歧加深。他批准天主教徒進入樞密院和擔任高官。1687 年强化他的天主教政策，頒布所謂的「信教自由令」。同年 7 月解散國會。1687 年初，英格蘭許多領導人同奧蘭治的威廉取得聯繫。1688 年 7 月，有 7 名英格蘭主要人物寫信邀請奧蘭治的威廉前來英格蘭和召開自由議會。同年 11 月 15 日，威廉率兵在托爾(Tor)灣登陸。詹姆斯企圖逃往法國，但於 12 月 21 日在肯特被俘。1689 年 2 月 22 日國會宣布詹姆斯退位。同年 3 月詹姆斯到達愛爾蘭，在都柏林召開的議會承認他爲國王。但是，他的軍隊在博因河被威廉擊敗。1691 年威廉征服愛爾蘭。

· James(Ⅲ)　詹姆斯(三世)。詳詹姆斯・愛德華(老王位覬覦者)(James Edward, the Old Pretender)條。

蘇格蘭

· James Ⅰ　**詹姆斯一世**(1394～1437. 2. 20/21)

蘇格蘭國王(1406～1437 在位)。羅伯特三世之子和繼承人。1406 年羅伯特送他去法國。他在途中被英格蘭的水手俘獲，送往倫敦的王宮。1424 年獲釋，立即採取嚴厲措施粉碎蘇格蘭貴族們的權力。1425 年逮捕許多重要貴族，處決其中的一部分。他沒收敵人的財產，杜絕貪污關稅的現象，親自監督主要財政官員，以獲得管理政府所需的資金。後被以阿索爾(Atholl)伯爵華爾德(Walter)爲首的一批陰謀者暗殺。詹姆斯是個有高度教養的人，一般認爲長詩『國王之書』(*The Kingis Quair*)是他的作品。

· James Ⅱ　**詹姆斯二世**(1430. 10. 16～1460. 8. 3)

蘇格蘭國王(1437～1460 在位)。詹姆斯一世唯一存世的兒子。1437 年 6 歲時繼承王位。由於年幼沒有處理朝政的能力，父王所建立的强大中央政權迅速瓦解。在隨後的混亂中，3 個對立的家族——克萊頓家族、李文斯頓家族和道格拉斯家族——競相爭奪對幼王的控制。詹姆斯於 1449 年與蓋爾德斯的瑪麗(Mary of Gueldres)結婚後，終於開始掌握政權。他首先要恢復君主的權威，因而立即沒收李文斯頓家族的領地。1452 年殺死道格拉斯伯爵威廉。3 年後拆毀道格拉斯家族的城堡，沒收他們的大片領地。由於英格蘭人重新提出統治蘇格蘭的要求，他於 1456 和 1460 年襲擊英格蘭在蘇格蘭的前哨營地。1460 年在圍攻羅克斯堡時陣亡。

· James Ⅲ　**詹姆斯三世**(1452. 5～1488. 6. 11)

蘇格蘭國王(1460～1488 在位)。父王詹姆斯二世戰死後，他 8 歲繼承王位。蘇格蘭先後由母后蓋爾德斯的瑪麗、聖安德魯斯教區主教詹姆斯・甘迺迪以及博伊德(Boyd)家族領導的一批貴族統治。1469 年詹姆斯推翻博伊德家族，開始親政，但長期未能重新建立强大的中央政權。由於對藝術感興趣並把藝術家收爲寵臣，顯然得罪了一批貴族。1479 年逮捕了兩個兄弟——奧爾班尼公爵亞歷山大和馬爾伯爵約翰。後奧爾班尼逃往英格蘭。1482 年英格蘭軍隊進入蘇格蘭，迫使他恢復奧爾班尼的領地。在此期間，蘇格蘭貴族把他的一些寵臣絞死。1483 年他恢復足夠的權力，將奧爾班尼驅逐出去。1488 年，兩個强大的邊境地區家族(霍姆〔Home〕家族和赫本〔Hepburn〕家族)發動叛亂。詹姆斯三世在索奇伯恩(Sauchieburn)戰役失敗後被俘，後被殺死。

· James Ⅳ　**詹姆斯四世**(1473. 3. 17～1513. 9. 9)

蘇格蘭國王(1488～1513 在位)。1488 年繼承王位，年僅 15 歲。但他立即開始掌管朝政。他把權利擴張到蘇格蘭西部和北部的人口稀少地區，到 1493 年已完全征服蘇格蘭各島的領主。他與英格蘭發生幾場戰爭。1495 年撕毀停戰協定，準備入侵英格蘭。1503 年與英王亨利七世的長女瑪格麗特・都鐸結婚。他的威望日益增長，能夠以平等地位與歐洲大陸的君主們進行談判。1512 年與法國結盟，反對英格蘭和大陸上的一些主要國家。1513 年進攻英格蘭，連陷 4 座城堡，但卻在佛洛頓(Flodden)戰役中陣亡。

· James Ⅴ　**詹姆斯五世**(1512. 4. 10～1542. 12. 14)

蘇格蘭國王(1513～1542 在位)。出生後 17 個月繼承其父詹姆斯四世的王位。在親法派的攝政奧爾班尼公爵約翰・斯圖亞特和親英派的首領安格斯(Angus)伯爵阿奇博爾德・道格拉斯(Archibald Douglas)之間展開的爭權鬥爭中，雙方都企圖控制這位年幼的國王。1524 年奧爾班尼退隱法國，1526 年安格斯將國王軟禁。1528 年詹姆斯脫逃後，迫使安格斯前往英格蘭。迄 1530 年，詹姆斯已經鞏固了他在蘇格蘭的政權。其人生性殘忍，實行恐怖統治，又加上强徵暴斂，因而不得民心。1542 年英王亨利八世的軍隊進攻蘇格蘭。詹姆斯的軍隊於 1542 年 11 月 24 日在索爾威莫斯(Solway Moss)被擊敗。這場災難使詹姆斯精神崩潰，20 天後快快去世。

詹姆斯五世
＊美國國會圖書館供圖

· James Ⅵ　詹姆斯六世。詳本條英國項之 James Ⅰ。

· James(Ⅷ)　詹姆斯(八世)。詳詹姆斯・愛德華(老王位覬覦者)(James Edward, the Old Pretender)條。

· James Ⅰ　詹姆斯一世。詳本條西班牙：亞拉岡項之 James Ⅱ。

西班牙：亞拉岡

· James Ⅰ　詹姆斯一世(1208. 2. 2～1276. 7. 27)

綽號征服者詹姆斯(JAMES THE CONQUEROR，西班牙語作 JAIME EL CONQUISTADOR)。亞拉岡國王(1213～1276 在位)。中世紀西班牙的偉大君主，曾領導從穆斯林手中解放國土的爭戰。彼得二世之子，生於法國蒙彼利埃(Montpellier)。5 歲喪父，他被十字軍首領西蒙(Simon de Montfort)扣留。1214 年獲釋，繼亞拉岡和加泰隆尼亞王位，由叔祖桑喬(Sancho of Roussillon)任攝政。1227 年親政。同年發起收復國土的運動，首先收復巴利阿里(Balearic)羣島，1229 年又占領了馬霍卡(Majorca)島。1233 年開始第二次收復國土的戰爭，矛頭直指巴倫西亞王國的薩拉森統治者。戰爭幾經反覆，終於在 1238 年攻克其首都，以後陸續平定四境。總的來說，他的政績卓然，對外促進與北非諸國的外交和貿易關係，對內保護文人學士，提高人民的政治和文化水準，許多城市建立了城市行政機構，甚至代議制度。

· James Ⅱ　詹姆斯二世(1264？～1327. 11. 3)

別名 JAMES THE JUST，西班牙語作 JAIME EL JUSTO。或譯海梅二世。西班牙的亞拉岡國王(1295～1327 在位)和西西里國王(稱詹姆斯一世，1285～1295 在位)。他爲了與安茹人和解而和那不勒斯的查理二世之女布蘭切(Blanche)結婚。1295 年放棄西西里之後，作爲補償，他占領了薩丁尼亞(1324)。死後由子阿方索四世繼位。

James, Saint　聖雅各(？～62？)

亦稱 JAMES, THE LORD'S BROTHER。雖不在耶穌最初門徒之列，但被聖保羅認爲使徒，與聖彼得和聖約翰同稱「教會三大支柱」。考據家認爲，雅各可能是耶穌的兄弟或堂兄弟。據保羅的書信說，雅各原來不是耶穌的門徒，耶穌死後信奉耶穌，任耶路撒冷教會的重要領導人。猶太國王希律·亞基帕一世(Herod Agrippa Ⅰ)於 44 年左右將西庇太的兒子另一位使徒雅各斬首，聖彼得逃離耶路撒冷，這位雅各的作用就更加突出了。在就保羅向非猶太人傳教和訪問耶路撒冷問題所舉行的耶路撒冷會議上，雅各是耶路撒冷教會的主要發言人。雅各通稱爲「義人」，因爲他恪遵猶太律法。傳說雅各最後被猶太教大祭司宣判死刑，可能用石頭打死，也可能是從聖殿塔樓上投下來摔死。早期教會認爲他是耶路撒冷第一任主教。現代學者認爲，『新約全書』中的『雅各書』並不是這位雅各的著作。

James (son of Alphaeus), Saint　聖雅各(亞勒腓的兒子)(活動時期 1 世紀)

耶穌 12 門徒之一，又名小雅各(JAMES THE LESS)。根據考證，他可能是使徒聖猶大的兄弟或父親。傳說他在波斯殉教，但此說不可信。

James (son of Zebedee), Saint　聖雅各(西庇太的兒子)(？～44？)

耶穌 12 門徒之一，又名大雅各(JAMES THE GREAT)。他是『新約全書』中所記載的唯一的殉教使徒。與彼得、安得烈和約翰一起是最早蒙耶穌選召的四位門徒，他們曾共同向耶穌詢問世界末日。雅各被猶太王希律·亞基帕一世下令斬首。

James the Conqueror　征服者詹姆斯。詳 James 條西班牙：亞拉岡項之 James Ⅰ。

James, the Old Pretender　詳詹姆斯·愛德華(老王位覬覦者)(James Edward, the Old Pretender)條。

James, Frank　佛蘭克·詹姆斯。詳詹姆斯兄弟(James, Jesse and Frank)條。

James, Henry　詹姆斯(1843. 4. 15～1916. 2. 28)

美國小說家、散文家、文學評論家。在美國文人中，他的寫作年限最長，數量最多，影響最大。他對小說進行了革新，在方法與文體上獨樹一幟。他又是歐美文化交流的重要人物，通過寫國際小說幫助建立起在國外的美國人的形象與神話，即：淳樸的新世界與腐朽但明智的舊世界間的衝突。他生於紐約一個富裕之家，幼年常到歐洲旅行，1862 年 19 歲時入哈佛法學院，但熱衷文學，1864 年起爲『北美評論』等刊物撰稿。

他的短篇小說技巧嫻熟，偏重描寫人物內心。他的書評及散文也很受歡迎。1875 年詹姆斯移居巴黎，同年出版了『羅德里克·赫德森』(*Roderick Hudson*)描寫一個美國年輕藝術家在歐洲的經歷。這年還出版了一本遊記『大西洋彼岸素描』(*Transatlantic Sketches*)。在巴黎，他結識了屠格涅夫以及福樓拜等法國作家。他與屠格涅夫都認爲小說家不必在故事上費心思，而要集中描寫性格。1876 年詹姆斯遷居倫敦，1878 年發表了描寫一個愛賣弄風騷的美國姑娘的故事『黛西·米勒』，受到很大稱讚。此後他又寫了一系列故事，刻劃美國姑娘的形象，她們天眞、坦率、喜賣弄，在歐洲社會中堅持著美國標準。這時期的主要作品是『貴婦的畫像』，描寫一個美國姑娘在歐洲的痛苦經歷，這是一部傑作。

19 世紀 80 年代他以改革者和革命家爲題材寫了小說『波士頓人』，表現大男人主義者與女權主義者之間的爭鬥，及小說『卡薩瑪西瑪公主』(*The Princess Casamas-*

sima)，以當時盛行的無政府暴力爲背景，描寫了一個革命者玩火自焚的故事。小說『悲慘的繆斯』(*The Tragic Muse*, 1890)，描寫倫敦及巴黎的畫室與舞臺生涯，表現了藝術與「世界」的衝突。1895 年後他將戲劇的特點運用在小說中，在『波音頓的珍藏品』(*The Spoils of Poynton*, 1897)、『梅西所知道的』(1897)、『碧廬寃孽』(*The Turn of the Screw*, 1898)等書中，他交替使用畫面與戲劇場面，只從一個角度描述，對讀者隱瞞了某些情節。

詹姆斯
*國際報紙發行人聯合會供圖

20 世紀初，他寫了『奉使記』(*The Ambassadors*)、『鴿翼』、『金碗』等三部小說，書中人物不多，通過描寫每個人物的看法追憶出情節，文體日趨晦澀，多象徵性形象，對西方社會的生存模式做了探討。此外他還寫了許多文學評論及遊記，很有文獻價值。其中有：『法國詩人和小說家』(1878)、『有關小說家的短評』(1914)、『在英國的時候』(1905)、『美國所見』(1907)等。晚年時，牛津大學、哈佛大學授予其學位，還當選爲國家文藝研究所及美國文藝學院成員。1915 年他加入英國籍，英王授予他勳章。他於 1916 年 2 月逝世。一般評論家認爲他是意識流作家的先驅、現代派小說評論的鼻祖，又是典型的不持個人偏見的美國藝術家、偉大的散文家及文體家。

James, Henry, Sr.　詹姆斯(大)(1811. 6. 3～1882. 12. 18)

美國哲學神學家。作家亨利・詹姆斯和哲學家威廉・詹姆斯的父親。1830 年在紐約州斯克奈塔第(Schenectady)的協和學院畢業後，進入商界和法律界工作，後又在普林斯頓神學院學習(1835～1837)。儘管受的是嚴格的長老會的家庭教育，但他卻爲正統的新教所排斥，因而不參加任何教會組織。曾旅居歐洲數年；1844 年在英國時，熟悉了斯維登堡(Emanuel Swedenborg)的學說。這一學說後來成爲他自己哲學的基礎。

James, Jesse and Frank　詹姆斯兄弟(傑西 1847. 9. 5～1882. 4. 3；佛蘭克 1843. 1. 10～1915. 2. 18)

全名分別作 JESSE WOODSON JAMES 和 ALEXANDER FRANKLIN JAMES。詹姆斯兄弟是 19 世紀美國西部著名歹徒，從事銀行搶劫和火車攔劫。他們已成爲美國西部電影中所出現的 19 世紀邊疆地區冒險者的典型人物。傑西和佛蘭克在密蘇里州一個農場中長大。1861 年美國內戰爆發，他們同其家庭皆同情南方。佛蘭克參加昆特里爾(William C. Quantrill)領導的南方聯邦游擊隊，與同伴楊格(Cole Younger)爲友。傑西隨著加入了「血勝者」比爾・安德生的游擊隊。戰爭結束時，游擊隊投降，但是據說，傑西在舉起停火白旗時，被擊中以致重傷。後來，他與佛蘭克糾集了另外 8 個人，於 1866 年 2 月 13 日搶劫密蘇里州利伯蒂(Liberty)的一家銀行，開始了犯罪活動。詹姆斯匪幫從愛荷華州到阿拉巴馬州和德克薩斯州，搶劫銀行；從 1873 年開始攔劫火車。這夥歹徒還搶劫驛車、倉庫和個人。作家們把他們的犯罪活動誇大和浪漫化，以滿足東部讀者對西部的殘暴故事的需要。1881 年，密蘇里州州長克里坦登(Thomas T. Crittenden)懸賞 10,000 美元(無論死活)捉拿他們。傑西化名爲湯瑪斯・霍華德住在聖約瑟夫，一天他沒帶武器正在家中掛畫時，被一名想獲得賞金的匪徒(羅伯特・福特)開槍擊中後腦，當即斃命。數月後，佛蘭克自首投案。在密蘇里州以兇殺罪受審，宣告無罪，後來又以搶劫罪在阿拉巴馬州受審，也宣告無罪，再以武裝搶劫罪在密蘇里州受審，又被釋放。

James, Letter of　雅各書

『新約聖經』中的一卷，是寫給「散住的十二支派之人」即早期基督教各教會的一封書信。作者據說是信奉基督教的猶太人雅各，而這個雅各身分不詳。成書時間也衆說不一。這封書信多談道德，不重教義，反映早期猶太人基督教會的狀況。

James, Liturgy of Saint　聖雅各禮儀

基督教聖體禮禮儀，是根據安提阿式禮儀制訂的最古老的聖體禮禮儀。使用這種禮儀的有敍利亞公教會、敍利亞一性論派教會(雅各派)、馬龍派教會(Maronite Church)以及希臘境內札金索斯(Zakynthos)的正教會和耶路撒冷的正教會。現東方大多數正教會和公教會都已不再使用這種禮儀而改用聖約翰・克里索斯托(St. John Chrysostom)制定的拜占庭式禮儀。

James, William　詹姆斯(1842. 1. 11～1910. 8. 26)

著名的美國心理學家和哲學家，實用主義的創始人之一。19 歲進哈佛大學學醫。1867～1868 年在德國跟隨一些著名科學家學習物理、病理、生理等課程。同時廣泛閱讀心理學和哲學著作，特別是康德主義和相對主義者勒努維耶(Charles Renouvier)的著作。1872～1876

年在哈佛大學任生理學教師。1890 年出版『心理學原理』，提出了心理學的功用觀點，論證了思維和知識在生存競爭中的工具作用。此書完成後，他轉而研究上帝的性質和存在、靈魂的不朽說、自由意志和宿命論以及人生的價值，這些研究都是經驗主義的，而非辯證的。19 世紀 80 年代後期，開始教授倫理學和神學。1898 年，詹

詹姆斯
＊美國大英百科全書公司供圖

姆斯在加利福尼亞大學講授哲學概念及實際結果時，系統地闡述了實用主義的理論。1906 年在加利福尼亞的史丹福大學講學，後又在波士頓講學。1907 年發表『實用主義：舊的思維方法之新名稱』。這時詹姆斯的哲學在英語國家中已處於主導地位。英國的席勒，美國的杜威及其學派都擁護實用主義。1911 年出版了他的『哲學中的一些問題』。詹姆斯關於實用主義的一些零散文章收在『眞理的意義』(1909)中。詹姆斯的哲學由於太難捉摸，而不能成爲一個學派的教義。這種哲學的作用與其說是建立了供他人模仿的標準的舊體系，不如說是向他人灌輸了新的思想。

James Bay　詹姆斯灣

加拿大魁北克省與安大略省北部之間的淺海灣，爲哈得遜灣向南延伸部分。長 443 公里(275 哩)，寬 217 公里(135 哩)。灣內有許多島嶼，歸西北地區管轄。最大島嶼爲阿基米斯基(Akimiski)島，面積 3,002 平方公里(1,159 平方哩)。注入海灣河流甚多，有拉格蘭德(La Grande)、伊斯特梅恩(Eastmain)、魯珀特(Rupert)、布羅德巴克(Broadback)、諾托韋(Nottaway)、哈里卡諾(Harricana)、穆斯(Moose)、奧爾班尼(Albany)、阿塔瓦皮斯基特(Attawapiskat)和埃克萬(Ekwan)等河流。沿岸多森林，主要居民點喬治堡、伊斯特梅恩、魯珀特堡等都是貿易站。

James Edward, THE OLD PRETENDER　詹姆斯·愛德華(老王位覬覦者)(1688. 6. 10～1766. 1. 1)

全名 JAMES FRANCIS EDWARD STUART。英王詹姆斯二世之子。曾要求英格蘭和蘇格蘭的王位。他的一黨稱他爲英格蘭的詹姆斯三世和蘇格蘭的詹姆斯八世。他於 1688 年隨父流亡法國。1701 年父親死後，法王路易十四宣布他爲英格蘭國王。由於他信奉天主教，英國國會通過一項法案剝奪了他繼承王位的權利。1708 年他乘船前往蘇格蘭，但未及登岸就被英國人趕走。在西班牙王位繼承戰爭(1701～1714)中，他參加法軍作戰，立有戰功。1715 年詹姆斯黨人在蘇格蘭發動叛亂，他於 12 月 22 日在亞伯丁登陸。次年 2 月 10 日叛亂被鎮壓下去，他又返回法國。後在羅馬度過餘生。

James Island　詹姆斯島。加拉帕戈斯羣島一島嶼。詳聖薩爾瓦多島(San Salvador Island)條。

James River　詹姆斯河

亦稱 JIM RIVER 或 DAKOTA RIVER。美國河流。發源於北達科他州中部，東南流進入南達科他州，在揚克頓(Yankton)以下約 8 公里(5 哩)處匯入密蘇里河。全長 1,143 公里(710 哩)，流域面積56,980 平方公里(22,000 平方哩)。沿河主要城市爲詹姆斯敦(Jamestown)和休倫(Huron)。河上有幾座水壩。

James River　詹姆斯河

美國維吉尼亞州一河流。由傑克遜河以及考帕斯徹(Cowpasture)河匯合而成。向東流，在林赤堡(Lynchburg)附近經藍嶺山，過里奇蒙，又蜿蜒流向東南，在紐波特紐斯(Newport News)穿過 8 公里(5 哩)寬的河口灣進入漢普頓港。當其流過藍嶺一峽谷時，河牀下降爲巴爾科尼(Balcony)瀑布，又在里奇蒙上游形成長 5 公里(3 哩)的急流帶(落差 26 公尺〔84 呎〕)，在這裏建博舍爾(Bosher)水壩。主要支流有阿波麥托克斯(Appomattox)河和奇卡霍米尼(Chickahominy)河。深水船舶沿詹姆斯河可通航至里奇蒙。在紐波特紐斯上方有一座長 7.2 公里(4.5 哩)的橋樑。

Jameson, Sir Leander Starr, BARONET　詹姆森(1853. 2. 9～1917. 11. 26)

南非政治家，羅德茲(Cecil Rhodes)的朋友和合作者。在倫敦大學學院學醫後，1878 年到南非。1889 和 1890 年代表羅德茲訪問恩德貝勒(Ndebele)國王羅本古拉(Lobengula)，誘使認可今辛巴威境內礦區歸英國南非公司開採。1891 年又賺得內陸及沿海採礦權，被任爲馬紹納蘭(Mashonaland)行政官，成立該地第一個殖民地政府。馬塔貝勒戰爭(Matabele War, 1893)結束後，羅本古拉土地併入詹姆森管界造成計畫中的羅得西亞殖民地。

特蘭斯瓦共和國布爾(Boer)政府是羅德茲將全南非結成聯邦於英國治下計畫的主要障礙。於是他和詹姆森

及特蘭斯瓦威特蘭人(Uitlander, 阿非利堪斯語。外國人，即英國人)領袖密謀推翻它。1895 年 12 月 29 日詹姆森率兵侵入特蘭斯瓦，慘敗被擒；羅德茲政治生命被斷送；詹姆森則解送英國受審，判處 15 個月監禁。幾月後因病重獲釋。重返南非後代表慶伯利選入開普殖民地議會(1900)。1902 年羅德茲去世後，詹姆森接任進步黨領袖，後當總理(1904～1908)。協助南非組成聯邦後，創建聯邦黨(1910)。在聯邦議會領導反對黨，最後因病退隱，死於英格蘭，葬羅得西亞(今辛巴威)羅德茲墓旁。

Jameson Raid 指 1895 年 12 月 29 日至 1896 年 1 月 2 日詹姆森侵入特蘭斯瓦的事件。詳詹姆森(Jameson, Sir Leander Starr)條。

Jamestown 詹姆斯敦

英屬南大西洋聖赫勒拿島海港城市和首府。全城幾乎只有一條街道，沿著狹窄的、深陷的谷地伸延約 1.6 公里(1 哩)並升高 150 公尺(500 呎)。沒有什麼經濟活動。主要收入來源是海關稅、碼頭稅和對集郵者出售郵票。城西南 4 公里(2.5 哩)朗伍德(Longwood)是拿破崙 1821 年死去的地方，現由法國政府保管。人口約 1,500(1978)。

Jamestown 詹姆斯敦

美國紐約州西南部城市。位於布法羅西南 113 公里(70 哩)，學托擴(Chautauqua)湖南端。詹姆斯・普倫德加斯特(James Prendergast)1811 年在此購地 400 公頃(1,000 畝)，建一磨坊；形成一居民點。早期工業有家具業和紡織業。1827 年設村；1886 年設市。當地豐富的水力資源、伊利運河的開鑿(1825)和伊利鐵路的通車(19 世紀 50 年代)促進了工業發展。現產品有自動螺紋車牀製品、工具、洗衣機、投票計算機、辦公器具和設備。附近有許多乳牛場和果園。爲附近旅遊區的基地。芬頓歷史遺迹中心設於一座 19 世紀宅邸中，原爲 1865～1869 年紐約州州長芬頓(Reuben Fenton)住宅。詹姆斯敦社區學院建於 1950 年。人口 35,775(1980)。

Jamestown 詹姆斯敦

美國北達科他州東南部城市，斯塔茨門(Stutsman)縣縣城。位於詹姆斯河與皮佩斯特姆(Pipestem)河匯合處。1872 年爲建築北太平洋鐵路員工的定居點，後發展成爲農業的服務中心，有麵粉廠、高糧倉及牲畜圍場。設有北達科他州立醫院(1885)、詹姆斯敦學院(1886)、殘廢兒童學校(1941)。詹姆斯河北岸建有詹姆斯敦水壩，有防洪、灌溉和娛樂之利。1896 年設市。人口 16,280(1980)。

Jamestown 詹姆斯敦

美國羅德島州城鎮。範圍包括整個科納尼卡特(Conanicut)島。西與大陸、東與紐波特市通橋樑。島上有詹姆斯敦村。1672 年左右始有移民。1678 年設建制。保存有海狸尾燈塔(1749)和舊風磨(1787)等古迹。現爲住宅區和避暑勝地。人口 4,040(1980)。

Jamestown 詹姆斯敦

北美洲英國第一個永久性殖民點所在地，建於 1607 年 5 月 14 日，在維吉尼亞州詹姆斯河一半島上。這裏最先種植煙草，建立了大陸上第一個代議制政府(1619)，運進第一批非洲奴隸，建立了美洲第一個聖公會教堂。因地處沼澤地帶，有害健康，故死亡率高，人口稀少。1608、1676 及 1698 年先後遭受火災，終因 1699 年維吉尼亞州首府遷往中種植園(後爲威廉斯堡)而衰敗。因土壤沖蝕，至 19 世紀中葉時已變爲河中島嶼，1936 年併入科洛尼爾(Colonial)國家歷史公園。

Jāmī 賈米

全名 MOWLANĀ NŪR OD- DĪN ʿABD OR-RAḤMĀN EBN AḤMAD。波斯學者、神秘主義者、詩人，往往被認爲是伊朗「末代詩聖」。一生除兩次去麥什德(Meshed, 伊朗)和漢志短期朝聖外，都在赫拉特(Herāt)度過。生前，學者的美名使當代許多伊斯蘭統治者都願作他的保護人，但多數爲其拒絕。他寧可過著學者和神秘主義者的簡樸生活，不願當宮廷詩人。作品明顯地不帶頌詞。他的散文題材十分廣泛：從『可蘭經』注釋到論蘇非主義和音樂的論文都有。論神秘主義的論文『閃光』(*Lava'iḥ*)大概最爲有名。賈米的詩作表達了他的倫理學和哲學理論。所寫詩篇清新優美，沒有被不適當的秘教語言污損。最著名的詩集是『七寶座』(*Haft Awrang*)。

jāmiʿ 伊斯蘭教徒禮拜用的房屋或場地。詳清眞寺(mosque)條。

Jamm, al- 突尼西亞蘇薩以南的城市。詳蒂斯德魯斯(Thysdrus)條。

Jammes, Francis 亞默(1868. 12. 2～1938. 11. 1)

法國詩人、小說家。他的詩，作爲對象徵主義的反應，追隨被稱爲自然主義的新詩潮，提倡重返大自然，返回日常生活瑣事，回到童稚般的樸實。第一部引起人們興趣的作品是『從晨禱到晚禱』(*De l'Angélus de l'aube à l'Angélus du soir*, 1898)。他在詩人克洛岱爾(Paul Claudel)的影響下信奉天主教(1905)後，日益虔誠。『基督徒農事詩』(*Les Géorgiques chrétiennes*, 3 卷；1911～1912)

是以日常語言寫虔誠農家的家世小說。他雖然負有盛名，卻仍居鄉間與村民們共度晨夕。所著小說和回憶錄(1923)，均具有田園風格和親切筆調。亞默近 70 歲去世時，已經成爲第二次世界大戰前一代青年詩人所尊敬的長者。

jamming　干擾

在電子學中指發射强大信號，使受干擾的信號被淹沒或模糊不清。一個國家如果不希望它的居民接收國外無線電和電視廣播，就可以對上述廣播進行干擾。軍事上常對敵人的雷達或通信進行干擾。干擾技術多種多樣，但大多數是在被干擾信號的頻率上發射强大的噪聲調制信號。

Jammu　查謨

查謨和喀什米爾印度控制區冬都，查謨縣縣城，傍達維(Tāwi)河。爲鐵路與製造業中心。設有查謨大學。查謨縣面積 3,165 平方公里(1,222 平方哩)。經濟以農業爲主，農作物有小麥、水稻、玉蜀黍和大麥等。除縣城外，還有阿克努爾(Akhnūr)和桑巴(Sāmba)等市鎮。人口：城市 206,135；都會區 223,361；縣 943,395(1981)。

Jammu and Kashmir　查謨和喀什米爾

查謨和喀什米爾位於南亞北部，處在印度、巴基斯坦、阿富汗與中國之間。面積約爲 100,569 平方公里(38,830 平方哩)。該地區在英國統治時期爲印度最大土邦之一，1947 年印度與巴基斯坦分治後，成爲兩國之間爭議地區。隨即發生戰爭。1949 年兩國劃定停火線。1965 與 1971 年兩國又發生戰爭，印度占據了停火線以西的若干地方。查謨和喀什米爾大部位於喜馬拉雅山系西部，從西南到東北分爲平原、山麓丘陵、比爾本賈爾(Pīr Panjāl)嶺、喀什米爾谷地、中部喜馬拉雅山地、印度河上游谷地、喀喇崑崙山等地帶。西南部的狹窄平原多由沖積扇與洪積扇組成，年降水量 380～500 公釐(15～20 吋)，多爲 6～9 月間的暴雨。山麓丘陵海拔 600～2,100 公尺(2,000～7,000 呎)，降水量隨地勢上升而增加，較高地方有松林。這兩個地帶的居民的民族成分與旁遮普相似，多在有灌溉水源的沖積土地區從事農作，春收小麥和大麥，晚夏收玉米和粟，並飼養牲畜。高處人口稀少，居民種植玉蜀黍、養牛，有些人從事林業，春季移到高山牧場製造酥油以備在低地出售，冬季轉到低地林場或木材廠。以查謨城爲中心的查謨東南部居民多爲印度教徒。錫克教徒也多集中在此地。查謨城人口超過 20 萬(1981)，爲查謨和喀什米爾地區的第二大城，過去爲土邦王公的冬都。以本傑(Pūnch)爲中心的查謨西北部居民多爲穆斯林，他們在文化與經濟上與洛瓦平第(Rāwalpindi)關係較密切。比爾本賈爾嶺屬於喜馬拉雅山系，山脊線平均高 3,800 公尺(12,500 呎)，一些山峯高達 4,500 公尺(15,000 呎)。山區冬雪與夏雨均豐富，在森林線以上有廣闊牧場，喀什米爾谷地爲比爾本賈爾嶺與中部喜馬拉雅山地之間的深切谷地，平均海拔 1,600 公尺(5,300 呎)。年降水量 760 公釐(30 吋)。平均最低溫爲－12℃(11℉)，平均最高溫爲 37℃(99℉)。周圍山地海拔 3,650 公尺(12,000 呎)以下爲森林，以上爲草地。谷地居民操喀什米爾語。主要夏作物有水稻、玉蜀黍、粟、豆類、棉花和煙草，主要冬作物有小麥和大麥，並出產多種溫帶水果與蔬菜。伍拉爾湖出產魚類。斯利那加(Srinagar)爲谷地農產品市場與手工業中心，出產手工紡織品、木雕與皮革製品。此外還有銀器與銅器。該城也是周圍廣大地區的交通中心。中部喜馬拉雅山地海拔 6,000 公尺(20,000 呎)以上，有永久積雪與冰川，爲南亞季風氣候與中亞大陸性氣候的分界線。印度河上游谷地從西藏邊境伸展到南伽山(Nānga Parbat)下。其東段稱爲拉達克(Ladākh)，號稱「小西藏」，居民說拉達克語，信奉喇嘛教，處在印度控制區，首府爲列城。西段爲伯爾蒂斯坦(Baltistān)，處在巴基斯坦控制區，居民同樣爲拉達克族，但信奉伊斯蘭教。人口：印度控制區約 6,000,000；巴基斯坦控制區約 1,600,000(1981)。

Jāmnagar　賈姆訥格爾

印度古吉拉特(Gujarāt)邦賈姆訥格爾縣縣府。位於卡提阿瓦(Kāthiāwār)半島，以貝迪(Bedi)爲港口。水泥、陶器、紡織品和鹽爲主要工業產品，並以生產染色布

賈姆訥格爾城內的舊王宮
＊美國大英百科全書公司供圖

、金線繡和金屬器聞名。賈姆訥格爾縣位於卡提阿瓦半島西部卡奇(Kutch)灣與阿拉伯海之間。面積 14,125 平方公里(5,454 平方哩)。地勢大部平坦，邊境有伯爾達(Barda)丘陵。沿海紅樹林提供木柴和牧場。主要農作物爲穀物、棉花和馬鈴薯。手工織布和絲製品爲主要產品。漁業占重要地位。其他城鎮有杜瓦爾卡(Dwārka)和奧卡(Okha)港。人口：城區 277,615；都會區 317,362；縣 1,393,076(1981)。

Jamrūd　賈姆魯德

巴基斯坦西北邊境省白夏瓦分區開伯爾(Khyber)專區的城鎮。有公路通白夏瓦和經阿富汗邊境山口通倫迪戈德爾(Landi Kotal)。爲開伯爾山口過境稅徵收站，有幾處大理石開採場。

Jamshedpur　賈姆謝德布爾

印度比哈爾(Bihār)邦辛克布姆(Singhbhūm)縣城鎮。位於蘇伯爾訥雷卡(Subarnarekhā)河與克爾卡伊(Kharkai)河匯合處。有時稱達達訥格爾(Tatanagar)，1907年由企業家塔塔(Dorabji Jamsetji Tata)建立。現爲比哈爾邦第二大城鎮和公路鐵路交會點。有鋼鐵廠、車輛裝配廠、農具廠、搪瓷廠、機車配件廠。設有國家冶金實驗所和蘭契(Rānchi)大學8所分校。人口：城鎮457,061；都會區669,580(1981)。

Jämtland　耶姆特蘭

瑞典西部一省。西鄰挪威，面積49,917平方公里(19,273平方哩)。有永安河(Ljungan)，因達爾河(Indalsälven)和翁厄曼河(Ångermanälven)流貫。境內多湖泊，其中以斯圖爾湖(Storsjön)爲最大，湖中的弗勒瑟島(Frösön)曾是古都所在地。湖岸附近屹立約於1050年刻有古代北歐文字的石碑。中部是較肥沃的低地，爲農業地區。乳酪業最重要，此外還有木材和採石業。美麗的湖光山色、巉岩瀑布，使該省成爲旅遊區。省會厄斯特松德(Östersund)。人口約134,946(1984)。

Jamuna　亞洲的河流。詳布拉馬普得拉河(Brahmaputra River)條。

Jan Mayen　揚馬延島

挪威王國島嶼。位於北冰洋的格陵蘭海，在格陵蘭東面500公里(300哩)。長約56公里(35哩)，最寬處14公里(9哩)，面積373平方公里(144平方哩)。爲海底火山露出水面的一座高峯。貝倫貝格(Beerenberg)火山(2,277公尺〔7,470呎〕)構成島東北部的北延地區，南部的南延地區爲低地和丘陵。島無港灣，荒蕪隔絕；氣候多霧、有風暴。氣溫12月－32℃(－25℉)，7月10℃(50℉)。該島可能由亨利・哈得遜於1607年首次發現。1614年荷蘭船長梅伊(Jan May)宣布此島主權屬他的公司和荷蘭。第一個國際極地年(1882～1883)中在島上建立奧地利氣象站的人員是首次在該島過冬的人。1921年，挪威在島上建立一座氣象觀測站和一座無線電臺。1929年5月8日爲挪威占有。1958～1959年間，北大西洋公約組織成員國在此建立簡易機場、電臺和航海站；1970年在此基礎上建成控制導航站。現在除了導航站的工作人員以外，島上無人居住。

Jane SEYMOUR　簡(1509？～1537. 10. 24)

英王亨利八世的第3個妻子，愛德華六世的母親。原爲王后的女侍。1536年與亨利秘密結婚。次年生下一子，即日後的愛德華六世。她在產後12天死去。愛德華六世即位後，簡的一個兄弟任攝政，另一個兄弟任海軍大臣。

簡
＊美國國會圖書館供圖

Janáček, Leoš　楊納傑克(1854. 7. 3～1928. 8. 12)

捷克作曲家。20世紀民族樂派最重要的倡導者之一。曾在布拉格、萊比錫及維也納音樂學院學習。1881年在布爾諾(Brno)成立管風琴學院，並親自領導至1920年。1881～1888年指揮捷克交響樂團。1919年任布拉格音樂學院作曲教授。對民間音樂有濃厚興趣，與巴爾托什(František Bartoš)共同收集民歌。1884～1888年出版『音樂』(*Hudební Listy*)雜誌。其第一部歌劇『薩卡』(*Šárka*, 1887～1888；1925上演)是近似華格納與史麥塔納(Bedřich Smetana)風格的浪漫主義之作。在以後的歌劇中，他發展了一種與當地語言的音調相關的明顯捷克風格。最重要的歌劇『耶奴發』(*Jenůfa*, 1904；原名『養女』〔*Její pastorkyňa*〕)使他獲得國際聲譽。其他作品有『馬克羅普洛斯案件』(*Věc Makropulos*, 1926)、『死者之房』(*Z mrtvého domu*, 1930)，獨幕諷刺歌劇『布羅切克先生旅遊月宮』(*Výlet pana Broučka do Měsíce*)與『布羅切克先生漫遊十五世紀』(*Výlet pana Broučka do XV stol*)(皆於1920年在布拉格上演)，喜歌劇『狡猾的小狐狸』(*Příhody Lišky Bystroušky*, 1924)。在歌劇中，他擅長以音樂加強戲劇的矛盾衝突。其合唱作品也根據地方語言音調進行寫作，重要的有『節日彌撒曲』(*Glagolská mše*, 1926)、聲樂套曲『失踪者的日記』(*Zápisník zmizelého*, 1917～1919)及『兒歌』(*Říkadla*, 1925～1927)。他曾3次訪問俄國，並對俄羅斯語言文學發生興趣，創作

了歌劇『卡塔・卡班諾娃』(*Kát'a Kabanová*, 1921)及管弦樂『塔拉斯・布爾巴狂想曲』(*Taras Bulba*, 1918)。他也寫有不少器樂室內樂作品。由於他運用民間音樂並重視語音變化，使他成爲20世紀穆梭斯基(Modest Mussorgsky)的相應人物。雖然晚期略受法國印象派的影響，但他的風格始終保持高度的個人獨創性。

Janenz, Theodor Friedrich Emil 國際知名的奧地利演員。詳揚寧斯(Jannings, Emil)條。

Janequin, Clément 簡昆(1485～1558)

16世紀法國主要的作曲家，以其標題歌曲、合唱曲而聞名。他的歌曲模倣自然、戰場和街道的聲音。他曾在波爾多任朗斯洛(Lancelot du Fau)的傭僕，朗斯洛後成爲呂桑(Luçon)的主教，後來又爲波爾多的主教。他自己亦獻身神職，於1525年成爲聖愛米靈(St. Emilion)的教士。在1529年主教死後，他做過不同的工作，曾數度入校求學，於1549年定居巴黎。約從1555年起，他爲英王擔任歌手，後又爲作曲者，但並非專職。死時貧困不堪。雖然爲讚美詩譜樂，作了二首彌撒曲及一首經文歌，但簡昆實賴其286首歌而揚名。他的標題歌曲包括『馬里亞諾戰役(戰爭)』(La Bataille de Marignan〔La Guerre〕)，摹倣戰爭的聲音；『請聽巴黎的喧嘩聲』(Voulez ouir les cris de Paris)，描述巴黎街道的聲浪；『羣鳥之歌』(Le Chant des oiseaux)摹倣鳥兒的歌聲。他的風格顯示出優美而調和的感覺以及對篇章的微妙處理。簡昆從未爲名人如主教或大主教擔任過音樂師或作曲師，這在大作曲家中是罕見的。

Janesville 簡斯維爾

美國威斯康辛州南部城市，羅克(Rock)縣縣城。瀕臨羅克河。1835年開始有人定居，後成爲乳品、穀物和木材貿易中心。1853年建市。1919年通用汽車公司在此設拖拉機製造廠，1922年改製費希爾博迪和雪佛蘭牌轎車。除通用汽車公司和派克鋼筆公司外，該城還有各種工業。這裏是女作曲家邦德(Carrie Jacobs Bond)的誕生地(1862)。1966年建立威斯康辛大學的一個研究中心。1968年開設布萊克霍克(Blackhawk)理工學院。人口：市51,071；都會區139,420(1980)。

Janet 詳克盧埃(Clouet, Jean)條。

Janet, Pierre(-Marie-Félix) 雅內(1859. 5. 30～1947. 2. 24)

法國心理學家、神經病學家，主張經院心理學應同精神病的臨牀治療聯繫起來，因而在法國和美國很有影響。他强調催眠中的心理因素，對包括焦慮、恐怖症和其他異常行爲在內的精神和情緒障礙的現代概念建立中作出了貢獻。1882年報告了一例罕見的催眠和千里眼案例，引起了夏爾科(Jean Charcot)對他的注意。雅內在巴黎大學攻讀哲學博士學位時，研究了自動動作，在他1889年的論著裏(後又印行過幾版)引進了無意識的概念，但未詳加闡述。後來他與弗洛伊德爲誰先提出這概念而發生爭論。1889年應夏爾科之邀出任巴黎最大的精神病院——硝石庫(Salpêtrière)醫院心理研究室主任，在此完成其醫學博士論文『癔病患者的精神狀態』(*L'état mental des hystériques*, 1892)，將癔病的表現加以分類。夏爾科在爲該論文所寫的序言中，贊同他關於心理學和醫學應當合作的主張。後雅內在巴黎大學及法蘭西學院任教，亦從事神經科及精神科臨牀工作。他著作及講授的範圍廣泛，包括獨立行動能力的損害、癔病、强迫症、遺忘症和人格。

Jang Bahadur 尼泊爾首相。詳忠格・巴哈杜爾(Jung Bahadur)條。

Jangijul' 蘇聯烏茲別克蘇維埃社會主義共和國塔什干州中部綠洲都市。詳揚吉尤利(Yangiyul)條。

Jangjangbure 甘比亞河島嶼。詳麥卡錫島(MacCarthy Island)條。

Janīn 傑寧

亦作JENĪN。巴勒斯坦中部的撒馬利亞地區城鎮。最早見述於公元前14世紀的特勒・埃爾-阿馬爾納(Tell el-Amarna)書信。中世紀時被十字軍占領。第一次世界大戰期間爲土耳其-德國基地。1923～1948年屬巴勒斯坦委任地。1948年爲約旦和伊拉克兩國軍隊的重要據點。1950年歸約旦。1967年的六日戰爭後劃入以色列所轄西岸地區。現爲撒馬利亞北部主要集市中心；附近出產小麥、油橄欖、棗、角豆和無花果。人口約25,000(1984)。

Janina 希臘西北部城市。詳約阿尼納(Ioánnina)條。

Janissary 禁衛軍

亦作JANIZARY，土耳其語作YENİÇERİ。14世紀晚期至1826年間鄂圖曼帝國的精銳部隊。在15～16世紀，他們由於勇敢善戰而受到高度的尊敬，並在鄂圖曼國家中成爲一支重要的政治力量。在17～18世紀，他們經常策劃宮廷政變。19世紀初，他們反對軍隊實行歐洲式的改革。當得知政府正在組織西方化的新軍以後，他們於1826年6月發動叛亂。蘇丹馬哈茂德二世(Mahmud Ⅱ)下令進行討伐，他們大多數戰死，被俘擄的也被處

決。

Janissary music 土耳其禁衛步兵音樂。詳土耳其音樂(Turkish music)條。

Janmāṣṭamī 黑天誕辰節

印度教節日。慶祝黑天誕生，每逢婆達羅鉢陀月(相當於公曆8、9月間)黑分第八日舉行。黑天童年和少年活動地點馬圖拉(Mathura)和弗林達班(Vrindāvanā)的慶祝最爲隆重。前一天起信徒禁食，守更直到午夜，即傳說黑天降生的時辰。隨後用水和牛奶沐浴黑天像，並給它穿上新衣，向它禮拜。廟宇和家宅神龕飾以鮮花綠葉；家家戶戶用甜食供奉黑天，然後分食供物。信徒在這個節日還有歌舞活動。

Jannings, Emil 揚寧斯(1884. 7. 23～1950. 1. 2)

原名作 THEODOR FRIEDRICH EMIL JANENZ。國際知名的奧地利演員，以在電影中善演悲劇角色而聞名於世。在奧地利格爾利茨(Görlitz)開始其舞臺生涯，參加過一個演固定劇目的巡迴演出劇團。1915年，已在柏林同德國著名戲劇導演賴恩哈特(Max Reinhardt)合作演出。1924年，在『最後一笑』這部由穆爾諾(F. W. Murnau)導演的電影中飾一旅館看門老人，給人印象極深；在『雜耍場』(*Variety*, 1925)中，飾爲一女人所欺騙的雜耍節目經紀人；而在『藍天使』中則飾一個娶了個年輕的夜總會歌星並受盡其折磨的已屆暮年的教授，此片由迷人的女演員黛德麗(Marlene Dietrich)飾主角，使她初露頭角。評論家據此三部影片，稱讚揚寧斯是世界上最優秀的演員之一。1929年，他由於在美國影片『衆生之道』(*The Way of All Flesh*, 1928)和『最後指令』(*The Last Command*, 1928)中演技出色而首次獲得「奧斯卡獎」。揚寧斯返回德國後，在納粹執政及其後的時間裏一直從事電影工作。

János 詳 John 條匈牙利項之 John。

Janowitz, Morris 詹諾維茨(1919. 10. 22～)

美國社會學家、政治學家，對社會學理論的發展貢獻甚大，著有有關社會科學的書籍數種，立論精當，敍事翔實。其政治學著作則集中於以第二次世界大戰所收集的資料爲基礎的民事-軍事各種事件。1941年獲紐約大學文學士學位；1948年獲芝加哥大學哲學博士學位，曾任該校社會學講師(1947～1948)，其後學銜逐級提升，任系主任多年(1961～1972)。詹諾維茨並任劍橋大學傑出庇特教授(1972～1973)和芝加哥大學社會學系金普敦傑出服務教授。著有『社會學與軍事設施』(*Sociology and the Military Establishment*, 1959；1965再版)、『職業軍人』(1960)、『後半世紀：社會變革與美國政治』(1978)。

Jansen, Cornelius Otto 詹森(1585. 10. 28～1638. 5. 6)

荷蘭天主教神學家，反對耶穌會，倡導通稱詹森主義的改革運動。1602年就學於西屬尼德蘭的盧萬(Louvain)大學。1611年隨友人迪弗吉埃(Jean Duvergier de Hauranne)到巴約訥(Bayonne)近郊，受當地主教委託，1612～1614年主持教區學院，3年後，詹森和迪弗吉埃開始鑽研早期教父的著作。1617年返回盧萬，主持爲荷蘭學生設立的聖普爾謝里(Sainte-Pulchérie)學院。1567年盧萬發生論爭，貝烏斯(Michael Baius)的門人與耶穌會士互相攻訐。貝烏斯派以奧古斯丁的著作爲根據，於是詹森深入研究這些著作。他特別著重鑽研奧古斯丁批判英格蘭修士皮拉基亞斯(Pelagius)的文章(皮拉基亞斯認爲，人類始祖亞當固然行爲乖謬，人類仍有行善的自由，可以憑本身的善行獲得救恩)。不久詹森著手寫作『奧古斯丁論』，謂人得救只能靠上帝的恩典，根本不是憑藉自己的善行。基督憑藉上帝的恩惠引領上帝所選定的人走向永生，而「沈淪之衆」則注定滅亡。這樣，人蒙受救恩或受咒詛，完全是上帝預先決定。詹森在盧萬大學獲神學博士學位，1635年任該校校長，1636年任伊普爾(Ypres)主教。1638年5月詹森死於鼠疫。1640年他的友人在盧萬出版『奧古斯丁論』，該書經作者22年努力寫成。教皇烏爾班八世(Urban Ⅷ)於1642年發出通諭，禁止信徒閱讀此書。1723年，詹森派信徒在荷蘭烏得勒支建立獨立教會，延續迄今。

詹森
＊美國國會圖書館供圖

Jansenism 詹森主義

天主教的非正統派別，主要於17、18世紀出現在法蘭西、低地國家和義大利。該派主要倡導人是先任盧萬大學神學家、後任伊普爾主教的詹森。他的觀點見於在他死後發表的『奧古斯丁論』(1640)。詹森和他的門生認爲，反宗教改革運動的神學家在反對路德和喀爾文關

於上帝的恩惠的教義的同時，走向另一個極端，過分强調人的責任以致貶低天主的主動性，因而滑到皮拉基亞斯主義的異端立場上。『奧古斯丁論』一書發表後引起激烈爭論。主要以耶穌會爲代表的一些人指責它完全否認人的自由意志的存在，否認救贖的普遍性。然而，詹森派對基督教義的解釋卻向四方傳播。1653 年教皇英諾森十世發布通諭，譴責詹森在天主恩典與人的自由問題上的五個觀點。1665 年法蘭西天主教神長大會和教皇亞歷山大七世呼籲詹森派簽署文件以表示服從，並確認詹森爲異端分子。法蘭西國王路易十四認爲詹森主義危及法蘭西的統一，決心加以取締，但在 1667 年教皇克雷芒九世登位後卻一度出現相安局面：教皇與法蘭西教會的高盧主義發生衝突，詹森主義問題降到次要地位。教皇與國王的爭端解決後，教皇克雷芒十一世在路易十四的要求下於 1705 年發布通諭，重申過去對詹森主義的譴責，又於 1713 年發布通諭，譴責詹森派領袖凱斯內爾(Pasquier Quesnel)的 101 個論點。1730 年法蘭西政府宣布以上述通諭爲法律，詹森派勢力大衰。有組織的詹森主義僅存於荷蘭。該派也曾傳入義大利。

Jansky, Karl (Guthe) 央斯基(1905. 10. 22～1950. 2. 14)

美國無線電工程師。他發現地外射電源的射電波，由此開創了射電天文學的新紀元。20 世紀中葉興起的射電天文學，極大地擴展了單純用光學望遠鏡觀測所及的波段。1928 年，他在新澤西州貝爾電話實驗室工作，任務是搜索並鑑別電話通訊中各種形式的干擾。他建造一線狀定向天線，用此天線能夠鑑別信號以外的全部干擾源。經過數月的研究，他於 1931 年發現了來自恆星未被證認過的射電干擾源。第二年春他得出結論，該射電干擾源位於人馬座，這正是由沙普利(Harlow Shapley)和奧爾特(Jan H. Oort)確定的銀河系中心的方向。1932 年末，他發表了這一發現，但沒有進一步發展射電天文學，美國無線電工程師和天文愛好者雷伯(Grote Reber)完成了這一任務。爲紀念央斯基這一劃時代的新發現，射電波發射强度的單位被命名爲央斯基。

Janson, Cornelius 亦作 JANSSEN。詳約翰遜(Johnson, Cornelius)條。

Janssen, Johannes 揚森(1829. 4. 10～1891. 12. 24)

德國歷史學家。1851～1853 年在波昂大學攻讀歷史。1857 年決定編纂『中世紀結束後德意志民族史』(*Geschichte des deutschen Volkes seit dem Ausgang des Mittelalters*, 8 卷；1876～1894)。這部著作的論點是：中世紀政教關係的水乳交融使德意志在 14～15 世紀達到鼎盛時期。他認爲馬丁・路德的宗教改革運動逐步削弱德意志的社會結構，從而導致混亂和民族退化。

Janssen, Pierre(-Jules-César) 尚桑(1824. 2. 22～1907. 12. 23)

法國天文學家，1868 年發現一種在不發生日蝕時觀測日珥的方法。與他大約同時的英國人洛克伊爾(Joseph Norman Lockyer)也有同樣的發現。但尚桑的發現與洛克伊爾無關。尚桑曾在巴黎大學學習，1865 年任該校建築學院基礎科學教授。1870 年德法戰爭期間，他爲了趕赴非洲觀測日全蝕，乘氣球逃離被圍困的巴黎。但因天空濃雲密布而徒勞無功。1876 年，他就任巴黎附近的默東(Meudon)天文臺第一任臺長。1893 年，他利用自建的白朗峯氣象臺提供的觀測資料證明：太陽光譜上的强氧線是地球大氣中的氧造成的。他是第一個定期拍攝太陽照片的人。1904 年，他發表一本很厚的『太陽攝影集』(*Atlas des photographies solaires*)，內載太陽照片 6,000 多幅。月球上有一個環形山即名爲尚桑山，以紀念這位天文學家。

Janssens, Abraham 揚森斯(1575？～1632. 1. 25)

亦稱 ABRAHAM JANSSENS VAN NUYSSEN。荷蘭畫家，17 世紀初期法蘭德斯古典巴洛克藝術風格的主要倡導者。最早的作品具有典型的北方風格主義傳統。1610 年左右受到卡拉瓦齊和羅馬巴洛克藝術派的影響，作品用光强烈、造型剛健。但其成熟風格的形成，主要得自卡拉齊(Carracci)和多梅尼基諾(Domenichino)等波隆那派古典主義者。1625 年後，則和當時法蘭德斯大多數畫家一樣，著迷於魯本斯，筆法變得較自由，構圖更生動。

Jansson, Hans 揚松(1792. 1. 7～1854. 2. 1)

瑞典 19 世紀中葉農民階級的議會領袖。1828 年選入瑞典等級議會農民院，並代表幾個地區。19 世紀 40 年代，揚松爲最主要的農民議員，他主張減少國防開支和行政經費，擴大公共教育事業以及減免賦稅，並爲擴大參政權和改革議會而奮鬥。1844～1845 年及 1847～1848 年間任議長。

Jansson, Tove (Marika) 揚松(1914. 8. 9～)

芬蘭女作家、兒童文學插圖畫家。她在作品中塑造了奇異的、自成一格的「侏儒姆米」(Moomin)世界，在北歐和中歐頗爲流行。她的滑稽連環畫『姆米』，1953～1960 年在倫敦『晚報』刊登，因其人物富於個性，情節複雜，以及微妙的幽默而受人稱道。1952 年，獲斯德哥爾摩的最佳兒童讀物獎；1953 年，獲塞爾瑪・拉格洛夫(Selma Lagerlöf)獎章；1966 年，獲國際安徒生獎章

。第一本作品『侏儒姆米的彗星』出版於 1946 年。其後，她寫了許多以「姆米」爲主角的作品、自傳『雕刻家之女』(1968)，以及長、短篇小說、劇本等。

Januarius, SAINT　聖亞努阿里烏斯(？～305？)

義大利語作 SAN GENNARO。義大利人，貝內文托(Benevento)主教、那不勒斯的主保聖人。據說在 305 年羅馬皇帝戴克里先迫害基督教徒時殉教。那不勒斯大教堂一玻璃瓶中存有據說是他的凝血塊，每年 18 次化爲液態。這一現象經過測驗，似乎並非虛假，但尚無科學的解釋。

January　一月

格列高利曆的第一個月。參閱月(month)條。

January Insurrection　一月起義(1863～1864)

波蘭人的起事，試圖推翻俄國對波蘭會議王國的統治，但結果卻只是使俄國人加强了對其所管轄的波蘭各地區的控制。1855 年亞歷山大二世成爲俄國皇帝和波蘭王國國王以後，對十一月起義(1830～1831)後所推行的嚴厲的、高壓的制度實質上已經放鬆。儘管如此，反對俄國人在波蘭的任何形式的統治的一些密謀團體依然積極活動，且特別得到大學生和其他城市青年集團的支持。當他們在 19 世紀 60 年代初期領導愛國示威遊行的時候，波蘭會議王國政府首腦維洛波爾斯基(Aleksander Wielopolski)想出一個計畫，徵召所有激進青年參加俄國的陸軍。但是，那些被指定入伍的人於 1863 年 1 月 14～15 日偷偷逃出華沙，躲入附近的林地，1 月 22 日發表宣言，號召全國起義。當晚，一些小股起事者又襲擊俄國駐軍。他們得到各城市工匠、產業工人、下級士紳、官吏階層的支持，並在農村地區發動農民反抗大地主。起事者在華沙建立一個地下政府，對 30 萬俄國正規軍展開游擊戰。但是，由於未能得到外國的軍事援助，而溫和派又掌握了起義政府的領導權，延誤對農民實行所許諾的改革，結果失掉廣大農民羣衆對起事的支持。到 10 月中旬，特勞古特(Romuald Traugutt)加强對革命運動的領導時，起事的生動活潑性已喪失殆盡。新任波蘭總督貝格(Teodor Berg)在華沙採取嚴厲措施。俄國人討好農民，實行改革，更加促使農民們拋棄起事者。1864 年 4 月，特勞古特以及其他一些未逃到國外的起義政府主要領導人被捕，8 月處決，這標誌著一月起義的結束。

Janūb, al-　南部省

黎巴嫩南部省分。南界以色列，西瀕地中海，面積 943 平方公里(364 平方哩)。境內有宰赫拉尼(az-Zahrānī)和利塔尼(al-Līṭānī)兩河流經，東部有黎巴嫩山脈南段。農業出產柑橘、香蕉、蔬菜和穀物。省會西頓(Sidon)爲通阿拉伯輸油管道終點站，也是捕魚、貿易和內地農產品集散中心。提爾(Tyre, 又譯推羅)爲腓尼基人居民點，現爲漁業和造船業中心。人口約 249,945(1970)。

Janus　雅努斯

古羅馬宗教所信奉的獸性精靈，司掌門，包括街上所立拱門。羅馬市內有這種拱門多處，遠行特別是軍隊出征都要先舉行典禮，然後自拱門通過。有些學者認爲雅努斯本來象徵肇始，故此以門來比擬。在正規禮儀中未向其他神祈禱之前也向雅努斯祈告，1 月(January)原拉丁文名稱即由他的名字衍化而來。雅努斯的節日是 1 月 9 日。除了以門爲象徵外，雅努斯另一形象爲兩面人，在藝術作品上有時無鬚，有時有鬚，有時其狀爲四面人，代表四通拱門。

Janus　土衛十

多爾菲斯(Audouin Dollfus)於 1968 年宣布發現的一顆靠裏面的土星小衛星。近來的測量表明，土衛十(有時用暫定名 1980 S1)的大小約爲 100×90 公里，公轉軌道距土星 151,472 公里。這個軌道與方丹和拉森於 1977 年報導發現的天體 1980 S3(大小約 90×40 公里，公轉軌道距土星 151,422 公里)的軌道相同，原先被指爲土衛十的天體究竟是那一個，迄今未明。

Japan　日本

日本語作 NIHON 或 NIPPON。亞洲大陸東岸外的島國，面積 377,801 平方公里(145,870 平方哩)。首都東京。國土介於北緯 46～28 度(自東北的北海道至西南的琉球羣島長約 2,400 公里〔1,500 哩〕)及東經 129～146 度之間(西北至東南平均長約 210 公里〔130 哩〕)。西南與中國隔東海，西與蘇聯和南北韓隔日本海，北和東北與蘇聯的庫頁島和千島羣島隔宗谷海峽、鄂霍次克海峽和根室海峽，東部則全瀕臨太平洋。人口約 122,810,000(1988)。

土地　日本諸島包括數個火山弧或火山系，是新近的造山運動所生成的。環太平洋海脊上生成的山系，將日本 4 個主島(東北的北海道、最大且人口最多的本州、本州西南方的四國和九州)分爲 4 個地區。每個地區有火山形成的內陸高地和高地四周狹窄的沿海低地，後者局部被拓寬以形成可居住的平原。第一個地區(東經 142～146 度間)包括北海道的大部分，北見山脈和日高山脈南北縱貫其間。第二個地區(東經 140～142 度間)包括北海道西南部和本州北部，與本區輪廓相符的山系弧向南大致凸起於太平洋上，最高點落於本州島東北部的仙臺平原。第三個地區(東經 136～140 度間)爲日本

最崎嶇的地帶，北自飛驒山脈(日本阿爾卑斯山的一部分)南至日本最高峯富士山(3,776 公尺〔12,388 呎〕)；本區平原包括本州中部東京所在的關東平原大部及西南部以名古屋爲中心的濃尾平原。第四個地區自本州西南部中國山脈向西南跨越瀨戶內海和四國島，再往西到九州中北部阿蘇山所形成的山系弧也大致凸起於太平洋上。包括沖繩在內的琉球羣島在九州西方和南方形成弧狀的島鏈。日本位於全球地質構造較活躍的地帶之一，主要的中心位於大陸岸外海盆斷層上，因此受到强烈火山爆發(有史以來至少發生 60 次)及幾乎不斷的地震活動(每年約 1,500 次，大多輕微但也有不少具毀滅性)威脅。近海的地震時常引起大海嘯，可能造成整個太平洋沿岸的嚴重災害。

日本

日本的水文情況深受地形的影響。全境年平均降水量超過 1,500 公釐(60 吋)，很少地區降水量低於 1,000 公釐(40 吋)。河流流速快且流域面積小，造成流量的急遽變化。主要河流有利根川、石狩川、北上川、信濃川和木曾川，河川流量的變化不定，造成建造水利工程的極度困難，但仍建有大型水利工程，使全國約⅔的農業區得到灌溉。水力發電廠和防洪工程衆多，然而在豪雨和颱風期間，洪水氾濫仍是嚴重的問題。

受日本洋流(即黑潮，類似大西洋灣流)和對馬洋流影響，日本的氣候一般溫和。由北至南冬夏氣溫差別大；北海道中部的旭川 1 月均溫 −9℃(16℉)，8 月均溫 21℃(70℉)；九州南部鹿兒島的兩項溫度則分別爲 7℃(45℉)和 27℃(81℉)。9 月底至翌年 3 月底冬季季風的濕氣，給瀕臨日本海的地區帶來雨雪，也給瀕太平洋地帶帶來乾燥多風的氣候。4 月中旬至 9 月初的夏季季風給太平洋沿岸帶來雨水和災害性颱風。

可耕地約占國土面積的⅛，牧場地則不到⅕。森林占⅔，南部諸島上有亞熱帶雨林。常綠闊葉林分布在九州至本州北部低地地區，主要包括樟腦樹、石櫟樹、橡樹和冬青樹。常綠落葉樹的分布界線在九州爲 1,000 公尺(3,300 呎)以上，向北逐漸下降，至本州北部海平面以上地區皆可見到；代表性的落葉樹有山毛櫸、連香樹、楓香、橡樹和樺樹。針葉樹分布在北海道北部和東部邊緣 700 公尺(2,300 呎)以上的高地。日本水域有鯨、海豚、鼠海豚和種類繁多的經濟性魚類。全國的鳥類有⅓以上爲水鳥。

人民　日本人屬於一個種族，爲蒙古人種的一支。有三個重要的少數民族：部落民(*burokumin*)、朝鮮人(大部分在日本出生)、沖繩人。外來僑民相當少，主要爲華人。北海道有少數土著居民蝦夷人。官方語言爲日本語，通行全日本。儘管有兩種主要的方言及一些次方言，標準(東京)日語才能通行全國人人能懂。

日本境內神道教、佛教各宗派及基督教並存，此外還有僧家學會所領導的各種「新宗教」，其教徒人數衆多；沒有一種宗教占有優勢，每一種宗教都受其他宗教影響。佛教分成 12 宗、約 60 派，主要有日蓮宗、淨土眞宗、眞言宗、禪宗和天台宗等宗派。

雖然日本人口密度相當高，但經濟成長超過人口增加而且生活水準穩定地提高。該國人口集中在有限的平原和低地。20 世紀以來，大部分增加的人口被吸引移往擴大的城區，鄰近鄉村人口則不變或減少不受到城市化直接影響的鄉間人口也明顯地減少。成年男子移至太平洋沿岸，許多住在遠地的人定期離家尋找臨時性工作，因此山區和偏遠島嶼的人口不斷地流出。第二次世界大戰後，令人吃驚的人口特徵爲出生率和死亡率的下降，此爲生育控制手段的改進和衛生狀況改善所致。15 歲以下的人民只占總人口⅕，比例相當低。男性平均壽命爲 75 歲，女性爲 81 歲。

經濟　日本經濟繁榮發達，以製造業和服務業爲主。市場經濟居主導地位，然而政府對私人企業仍給予有效的行政指導。國民平均生產毛額居世界最高之列。

農業占國民生產毛額約 3%，雇用勞動力約 8%。第二次世界大戰後的土地改革使農業產量大增，但造成農地零碎不完整，有礙於大規模的農業現代化。農業無法自給自足，所需食品約¼靠進口。主要農作物爲水稻，產量占總農產量⅓以上，其他重要的農產有紅蘿蔔、捲心菜、柑橘、馬鈴薯、甘藷、洋葱、黃瓜、白菜、蘋果。森林⅔以上爲衆多的小林地，餘爲國有，國有林地已進行大規模的造林。林業生產水準低，不敷國內需求，木材爲主要的進口貨品。漁業產量居世界之首。許多國家將經濟海域擴大到離岸 200 浬，嚴重打擊日本在外海的漁撈作業，因此他們必須加强對其沿海和內海的漁業開發。採礦業比較不重要，只占國民生產毛額極小部分。除石灰石和硫磺可自給，所有鋁土礦、原油、鐵礦和大部分銅礦、焦煤必須靠進口供給。煤是該國最重要的礦物，但藏量極少且難以開採。日本電力約⅓靠進口燃料生產，近¼的電力由核能電廠供應。製造業和建築

業合占國民生產毛額不到⅔，共雇用勞動力約⅓。1950年以後，製造業有顯著的成長。日本爲世界主要工業國之一，是主要的汽車、船舶、合成纖維、紙張、水泥、合成樹脂和鋼鐵的生產國。機械生產已擴展以供應國內持續成長的需求，電子工業發展更快，日本電子技術在世界市場愈來愈有競爭力。服務業占國民生產毛額約⅔，雇用相似比例的勞動力。

日本有相當低的失業率和不斷增高的勞工生產力，此現象部分可歸功於各公司行業即使在經濟不景氣時仍然留用員工，不予辭退。一般而言，各企業組有工會，工會再結合起來組成較大團體，最大的兩個工會團體爲日本工會總評議會和同盟會議。日本金融體系重要的特色之一是中央銀行(日本銀行)、各商業銀行及企業三者互相依賴很深。商業銀行是工業融資的重要來源，前者資金又靠向日本銀行大量貸款。因此，完全由政府資助的日本銀行在調節信用數量上居重要的地位。政府介入銀行業務而提高其在私人企業的顧問地位，加上政府在制定經濟政策時，經常與商業界諮詢，使得日本的公營和私營企業間有合作和瞭解的獨特現象。日本在世界出口市場上的占有率日益擴大，勞工生產力高使得出口價格低，產品的多樣化、產品走向高附加價值及先進的促銷技巧等皆有助於出口表現。美國是最主要的貿易夥伴，占日本出口⅓以上，進口⅕以上。其它重要出口市場包括南韓、西德、中華民國、沙烏地阿拉伯、香港、中國大陸和英國，次於美國的主要供應國有沙烏地阿拉伯、印度尼西亞、澳洲、加拿大、南韓和中國大陸。由於美國及一些歐洲國家與日本間的雙邊貿易逆差鉅大，加上國際日益高漲的保護主義，日本政府已要求商界在商品的輸出上設限。

行政與社會狀況　日本是君主立憲國家並採國會政治。國家憲法於1947年通過，明定天皇爲象徵性國家元首。最高國家權力機構爲立法部門兩院制國會，包括衆議院和參議院，前者由512名4年一任的議員組成，後者由252名6年一任的議員組成。在立法程序中，衆議院較參議院有優先權，後者只有拖延立法的有限權力。行政權由首相領導的內閣行使，首相由天皇根據國會提名任命。衆議院得經由不信任投票解散內閣。20世紀50年代中期以後，選舉政治中最大黨爲溫和保守的自由民主黨，主要的反對黨有社會黨、公明黨、民社黨和共產黨。日本憲法明文放棄訴之戰爭的自主權，只保留了自衛武力。

日本的社會福利體系包括公共的及私人的保健及福利計畫，幾乎惠及全體國民，有失業、工作傷害、失去工作能力、疾病、生產及老年等給付。本國的醫療衛生條件可與大多數西方先進國家媲美，傳染病減少，嬰兒死亡率也大幅降低。平均壽命，居世界最高之列。然而癌症和心臟病等慢性病則在增加。

日本爲全民提供完善徹底的教育，義務教育包括6年小學和3年初中教育，⅒的初中畢業生升入三年制高中；中學畢業後，可升入二年或三年制初級學院、四年制大學或五年制的技術學院。日本幾乎沒有文盲而且是喜愛讀書的民族。新聞媒體不受到政府的檢查，20世紀70年代末期報紙增加調查性報導以前，日本新聞業向以尊重現有體制著稱。

文化生活　日本文化背景特質爲傳統日本文化和引進的中國及西方文化間不可分地融合。文化及藝術形式精緻且格調化，注重簡單、優雅，如插花、茶道、歌舞妓、能樂、建築和園林設計等。葛氏北齋、安藤廣重等木版畫大師發展出一般人可以欣賞的視覺藝術。日本文學中的『源氏物語』可被視爲世界上最早的完整小說，由京都的宮廷女官紫式部在10世紀末到11世紀初所寫成，爲20世紀日本最重要的文學形式之一。小說家川端康成贏得1968年的諾貝爾文學獎。其他國際知名的作家有三島由紀夫、永井荷風、大佛次郎、木下順二和太宰治等。日本電影有大批的各國影迷，其中最爲世人所矚目的是黑澤明、小津安二郎、溝口健二的作品。許多影評人把黑澤明的電影佳作列爲世界電影極品。

歷史　日本出土的舊石器時代器具，大約爲10,000至30,000年前的遺物，但仍無法確定人類何時開始定居。根據傳統說法，日本開國於公元前660年，首任天皇爲神武；歷史記載中最早統一的國家爲公元5世紀初的大和朝廷。大和國繁榮强盛，曾控制朝鮮半島部分，但在6世紀中葉衰落，此時佛教經朝鮮傳入日本。之後數百年日本大量吸收中國文化，特別是採用中國文字系統來書寫日本語言。然而至9世紀，日本斷絕和大陸的關係並將已習得的文化融會爲本國的文化；日本佛教也發展出自己的特色。

此後在政治上，天皇逐漸受制於强大的攝政家族，藤原氏便是其中之一，在11世紀時擅權。同時在各省新興的强大武士家族形成的武士階級「侍」，逐漸在地方事務上占有絕對的政治權威。1192年武士源賴朝擊敗對手，在鎌倉創立第一個軍事政府——幕府(shogunate, 參閱該條)，日本的幕府政治自此一直到1867年才結束(之間有斷續的內戰時期)。鎌倉幕府時代(1192～1333)，蒙古人於1274和1281年兩次自朝鮮入侵，均被海上的颶風——神風所瓦解。爲了應付這兩次入侵所耗的軍費造成鎌倉幕府的崩潰。繼之而來爲足利幕府的室町時代(1338～1573)，此時期的特色爲强大家族間的征戰和常常不只一位天皇同時存在。織田信長開始的政治統一大業由大將豐臣秀吉於1590年完成，然而直到秀吉死(1598)後，秀吉家臣德川家康在關原戰役(1600)擊敗羣雄，國家才全然綏靖。德川幕府(1603～1867)採行孤立政策：迫害自1549年耶穌會教士沙勿略來日本後改信基督教的大部分教徒、驅逐所有的歐洲人(除了長崎的

日本歷代天皇	統治時期
神武	(660)～585 BC
綏靖	(581)～549 BC
安寧	549～511 BC
懿德	(510)～477 BC
孝昭	(475)～393 BC
孝安	(392)～291 BC
孝靈	(290)～215 BC
孝元	(214)～158 BC
開化	158～98 BC
崇神	(97)～30 BC
垂仁	(29 BC)～AD 70
景行	(71)～130
成務	(131)～190
仲哀	(192)～200
神宮皇后(攝政)	201～269
應神	(270)～310
仁德	(313)～399
履中	(400)～405
反正	(406)～410
允恭	(412)～453
安康	453～456
雄略	456～479
清寧	(480)～484
顯宗	(485)～487
仁賢	(488)～498
武烈	498～506
繼體	(507)～531
安閑	531(534)～535
宣化	535～539
欽明	539～571
敏達	(572)～585
用明	585～587
崇峻	587～592
推古(女)	593～628
舒明	(629)～641
皇極(女)	(642)～645
孝德	645～654
齊明(女)	(655)～661
天智	661(668)～672
弘文	672
天武	672(673)～686
持統(女)	686(690)～697
文武	697～707
元明(女)	707～715
元正(女)	715～724
聖武	724～749
孝謙(女)	749～758
淳仁	758～764
稱德(女)	764(765)～770
光仁	770～781
桓武	781～806
平城	806～809
嵯峨	809～823
淳和	823～833
仁明	833～850
文德	850～858
清和	858～876
陽成	876(877)～884
光孝	884～887
宇多	887～897
醍醐	897～930
朱雀	930～946
村上	946～967
冷泉	967～969
圓融	969～984
花山	984～986
一條	986～1011
三條	1011～1016
後一條	1016～1036
後朱雀	1036～1045
後冷泉	1045～1068
後三條	1068～1072
白河	1072～1086
堀河	1086～1107
鳥羽	1107～1123
崇德	1123～1141
近衛	1141～1155
後白河	1155～1158
二條	1158～1165
六條	1165～1168
高倉	1168～1180
安德	1180～1185 †
後鳥羽	1183(1184)～1198
土御門	1198～1210
順德	1210(1211)～1221
仲恭	1221
後堀河	1221(1222)～1232
四條	1232(1233)～1242
後嵯峨	1242～1246
後深草	1246～1259/1260
龜山	1259/1260～1274
後宇多	1274～1287
伏見	1287(1288)～1298
後伏見	1298～1301
後二條	1301～1308
花園	1308～1318
後醍醐	1318～1339
後村上	1339～1368
長慶	1368～1383
後龜山	1383～1392
北朝	
光嚴	1331(1332)～1333
光明	1336(1337/1338)～1348
崇光	1348(1349/1350)～1351
後光嚴	1351(1353/1354)～1371
後圓融	1371(1374/1375)～1382
後小松	1382～1392
後小松	1392～1412
稱光	1412(1414)～1428
後花園	1428(1429/1430)～1464
後土御門	1464(1465/1466)～1500
後柏原	1500(1521)～1526
後奈良	1526(1536)～1557
正親町	1557(1560)～1586
後陽成	1586(1587)～1611
後水尾	1611～1629
明正(女)	1629(1630)～1643
後光明	1643～1654
後西	1654/1655(1656)～1663
靈元	1663～1687
東山	1687～1709
中御門	1709(1710)～1735
櫻町	1735～1747
桃園	1747～1762
後櫻町(女)	1762(1763)～1771
後桃園	1771～1779
光格	1780～1817
仁孝	1817～1846
孝明	1846(1847)～1866
明治	1867(1868)～1912
大正	1912(1915)～1926
昭和	1926(1928)～

*第一至第十四代天皇乃根據傳說；第十五至二十八代天皇確有其人，但其正確的統治時期沒有歷史記載。天皇開始即位與正式加冕的時間並不一致，後者年分標示於括號中。如果兩者時間相同則不做標示，如果只有即位時間則僅以括號表示。

†安德天皇時代和後鳥羽天皇時代有部分重疊，後鳥羽天皇是在平氏偕同安德天皇逃離京都以後，由源氏推後鳥羽登基。

一些荷蘭和中國商人)以及懲罰出國旅行的日本人。幾百年來首次因政府的穩定而給日本帶來和平。政府實行的鎖國政策固然造成本土文化的繁盛，卻也使社會停滯不振。許多地區開始對這種限制感到不耐，特別是逐漸侵入舊封建體系的新興商人階級。當幕府不再能阻擋歐洲和美國的商人時，人民支持的力量也就潰散。

1868 年明治天皇即位，宣布恢復皇權。然而實際的政權操在來自西南部一批年輕、有遠見的領導者手上；這些後來被稱爲元老的領導者實行著名的明治維新，派遣考察使團至西方世界吸取新思想和技術，至 1889 年頒布憲法現代化達到高潮。之後日本從事帝國主義侵略，分別發生中日甲午戰爭(1894～1895)和日俄戰爭(1904～1905)，並於 1909 年併吞朝鮮，後來又於 1915 年向中國提出諸點要求。30 年代初期全球經濟危機導致

日本歷代首相

姓名	政黨	任期	姓名	政黨	任期
伊藤　博文(第一次)		1885～1888	米內　光政		1940
黑田　清隆		1888～1889	近衛　文麿(第二次)		1940～1941
山縣　有朋(第一次)		1889～1891	近衛　文麿(第三次)		1941
松方　正義(第一次)		1891～1892	東條　英機		1941～1944
伊藤　博文(第二次)		1892～1896	小磯　國昭		1944～1945
松方　正義(第二次)		1896～1898	鈴木　貫太郎		1945
伊藤　博文(第三次)		1898	東久邇稔彥		1945
大隈　重信(第一次)	憲政黨	1898	幣原　喜重郎		1945～1946
山縣　有朋(第二次)		1898～1900	吉田　茂(第一次)	自由黨	946～1947
伊藤　博文(第四次)	政友會	1900～1901	片山　哲	社會黨	1947～1948
桂　太郎(第一次)		1901～1906	蘆田　均	民主黨	1948
西園寺　公望(第一次)	政友會	1906～1908	吉田　茂(第二次)	自由黨	1948～1949
桂　太郎(第二次)		1908～1911	吉田　茂(第三次)	自由黨	1949～1952
西園寺　公望(第二次)	政友會	1911～1912	吉田　茂(第四次)	自由黨	1952～1953
桂　太郎(第三次)		1912～1913	吉田　茂(第五次)	自由黨	1953～1954
山本　權兵衛(第一次)		1913～1914	鳩山　一郎(第一次)	自由黨	1954～1955
大隈　重信(第二次)		1914～1916	鳩山　一郎(第二次)	自由黨	1955
寺內　正毅		1916～1918	鳩山　一郎(第三次)	自由民主黨	1955～1956
原　敬	政友會	1918～1921	石橋　湛山	自由民主黨	1956～1957
高橋　是清	政友會	1921～1922	岸　信介(第一次)	自由民主黨	1957～1958
加藤　友三郎		1922～1923	岸　信介(第二次)	自由民主黨	1958～1960
山本　權兵衛(第二次)		1923～1924	池田　勇人(第一次)	自由民主黨	1960
清浦　奎吾		1924	池田　勇人(第二次)	自由民主黨	1960～1963
加藤　高明	憲政黨	1924～1926	池田　勇人(第三次)	自由民主黨	1963～1964
若槻　禮次郎(第一次)	憲政黨	1926～1927	佐藤　榮作(第一次)	自由民主黨	1964～1967
田中　義一	政友會	1927～1929	佐藤　榮作(第二次)	自由民主黨	1967～1970
濱口　雄幸	民政黨	1929～1931	佐藤　榮作(第三次)	自由民主黨	1970～1972
若槻　禮次郎(第二次)	民政黨	1931	田中　角榮(第一次)	自由民主黨	1972
犬養　毅	政友會	1931～1932	田中　角榮(第二次)	自由民主黨	1972～1974
齋藤　實		1932～1934	三木　武夫	自由民主黨	1974～1976
岡田　啓介		1934～1936	福田　赳夫	自由民主黨	1976～1978
廣田　弘毅		1936～1937	大平　正芳(第一次)	自由民主黨	1978～1979
林　銑十郎		1937	大平　正芳(第二次)	自由民主黨	1979～1980
近衛　文麿(第一次)		1937～1939	鈴木　善幸	自由民主黨	1980～1982
平沼　騏一郎		1939	中曾根　康弘	自由民主黨	1982～1987
阿部　信行		1939～1940	竹下　登	自由民主黨	1987～

進一步的軍事擡頭和侵略，1931 年日本侵占中國東北改名「滿洲國」，並與納粹德國聯盟爲「東京-柏林軸心國」，1941 年襲擊美國珍珠港和歐洲在東南亞的殖民地。在初期一連串的勝利後，日本軍隊逐漸不敵。1945 年 8 月美國在廣島和長崎投下原子彈，摧毀這兩個城市，不久日本向盟軍投降。

戰後美國占領日本至 1952 年結束，曾於 1947 年促成日本頒布新憲法。日本各大產業使用新技術重建殘敗的工廠，經濟大量復甦繼之而來，帶來全面的繁榮。積極的貿易政策使得日本製造業者在包括美國等工業大國在內的國外市場上占有較大的分量。70 年代因進口石油價格上漲和世界性的經濟衰退，日本的經濟成長延緩下來。進入 80 年代日本雖仍維持貿易出超，衆貿易夥伴卻開始阻止日本財貨分占他們的市場。

japan　日本漆。詳黑漆(black varnish)、日本漆工藝(japanning)各條。

Japan, history of　日本史

古代和中世紀的日本(1550 前)　人類從何時開始定居於日本列島，不得而知。第二次世界大戰後在日本陸續出土的遺物，證實史前日本經歷過舊石器時代(日本稱「前陶器時代」)。其分期，有距今 3 萬年至 1 萬年的各種說法。日本的新石器文化，則有繩紋文化(5000/4000～250 BC)和彌生文化(250 BC～AD 250)。繩紋人是一種特殊的人種，可稱作日本原人。彌生式陶器具有實用價值。彌生時代從中國傳來鐵器、青銅器特別是水稻種植。據中國史籍記載，彌生時代的倭人已與中國的漢、魏兩朝通使朝貢。2 世紀後半期一場內戰以後，出現了一個由女王卑彌呼統治的邪馬臺國。古代的日本由大和國實現了國家的統一，其統一的年代大體上是在 4 世紀中葉。5 世紀初，大和國達到鼎盛時期，其勢力擴及朝鮮半島南部，但此後迅速衰落下去。繼漢字傳來之後，佛教於 6 世紀由百濟傳入日本。6 世紀末，大和國陷於內外困境，亟需改革。推古女皇之侄聖德太子篤信佛教，出任攝政厲行改革，制定了「冠位」12 階和「十七條憲法」，以確立天皇爲首的中央集權統治，對外則與中國隋朝開展平等外交，並遣使學習中國文化。聖德太子的改革未獲顯著成果即於 629 年死去。645 年日本發生「大化革新」，模仿唐朝律令以律令制爲基礎，建立起以天皇爲絕對君主的中央集權國家體制。

710 年遷都奈良後，史稱「奈良時代」。日本與中國唐朝交往密切，多次遣使學習中國文化。794年遷都平安後，史稱「平安時代」。9 世紀末，廢止遣唐使。10 世紀時，眞正的日本文化發展起來，創製了本國文字的「假名表」。平安時代由外戚藤原氏擅權 200 多年，後來的幾個天皇禪位後，退居寺院，在幕後掌握實權，史稱「院政時代」。但隨著土地私有和莊園制的發展，出現了新興的武士階級。12 世紀末期，兩大武士巨擘源氏和平氏展開激烈的爭奪。最後由源賴朝消滅平氏，並在鎌倉創立了史無前例的武士階級統治的嶄新政權，史稱「鎌倉幕府」(1192～1333)。它的誕生標誌著日本歷史上一個很重要的轉折點，日本開始成爲一個軍事封建國家。在鎌倉時代，蒙古人建立的元朝曾於 1274 和 1281 年兩次派大兵入侵，但均告失敗。1333 年，足利尊氏滅鎌倉幕府。後醍醐天皇復辟重返京都，史稱「建武中興」。1336 年足利尊氏又將他趕出京都，另立持明院統光明的天皇。後醍醐逃至吉野，另立朝廷。此後 60 年間史稱「南北朝時期」(1336～1392)。足利尊氏在京都建立「室町幕府」(1338～1573)。在室町時代，日本與中國明朝和朝鮮李朝開展貿易關係。室町時代末期發生一場大規模內戰，史稱「應仁之亂」(1467～1477)。此時日本已進入長達 100 年的「戰國時代」(1467～1573)，羣雄割據，戰亂無已。在此期間，1543 年首批葡萄牙船隊在海上遇險，漂流至日本九州的種子島。這是歐洲人第一次來到日本，他們向日本人傳授製造洋槍的技術。1549 年耶穌會教士沙勿略(Francis Xavier)來到鹿兒島傳教。葡萄牙商船也不斷來日本進行貿易。

日本近代史的早期(1550～1850)　16世紀 50～60 年代戰國時代封建領主之間的鬥爭愈演愈烈，尾張國的領主織田信長終於成爲第一個封建國家的統一者。1582 年織田死去，他的大將豐臣秀吉於 1590 年完成了全國統一。秀吉實行兵農分離和「刀狩」政策，嚴格區分武士和農民的身分，並實行「太閤檢地」，在全國普遍丈量土地，確立以土地產量爲徵收貢賦標準的所謂「石高制」，從而使衰落已久的莊園制最終瓦解。秀吉於 1592 和 1597 年兩次派兵入侵朝鮮失敗後，於 1598 年死去。秀吉統治體制的五「大老」，以德川家康的勢力爲最强，他於 1600 年關原戰役中削平羣雄，建立起他在全國的霸權。1603 年家康在江戶建立幕府，通稱「德川幕府」(1603～1867)。1616 年，家康死去。在第二代和第三代將軍統治時期，幕府的統治體制發展成爲幕藩體制，即幕府和藩(諸侯領國)的結合。這一體制規定有關於武士、農民、手工工匠、商人的社會階級等級制度。幕府還制定「武家諸法度」和「參覲交代制」，以確立武士階級內部的秩序，從而控制諸侯。幕府實行禁止基督教和迫害教徒的政策，導致了 1637 年九州的島原暴動。幕府於 17 世紀 30 年代中期頒布「鎖國令」，實行嚴格的閉關鎖國政策。

17 世紀下半葉以後，農業、商業尤其是手工業和城市有進一步發展。18 世紀初，江戶人口總計達 100 多萬，是當時世界第一大城市。在社會經濟發展的同時，與城市有關的文化在各地興起。江戶時代的文學藝術諸如小說、詩歌、繪畫、舞蹈、戲曲等極爲繁盛。學術思想除儒學外，還有國學和西學，並出現了安藤昌益等反封建社會的哲學家。另一方面，進入 18 世紀後，幕藩體制的內部矛盾逐漸暴露，並開始呈現衰落的趨勢。農民不斷發生暴動，城市貧民也經常發生搗毀活動。19 世紀 30 年代幕藩體制危機更加嚴重。1837 年大阪市爆發了大鹽平八郎領導的大起義。除國內動亂外，自 19 世紀初以來由於俄國不斷要求通商，北方邊事頻頻告警，日本開始受到來自歐洲勢力的威脅。內外交困的幕府實行了「天保改革」(1841～1843)，以失敗告終；而日本西南部的長州、薩摩等藩實行改革卻獲得成功，爲後來的「明治維新」準備了條件。

1850 年以來的日本　幕府面臨的主要難關是對外問題。19 世紀 40 年代，西方國家的海軍紛紛前來叩關。美國東印度艦隊司令璧珥(James Biddle)1846 年率軍艦來浦賀港要求通商，遭到幕府拒絕，但終於 1854 年打開了日本的門戶。幕府不顧京都朝廷的强烈反對，竟與美國等國簽訂一系列通商條約，從而激起了尊王攘夷運動，並結成倒幕同盟，後經種種錯綜複雜的過程，

終於在 1867 年推翻德川幕府，1868 年 1 月建立起以明治天皇(1867～1912 在位)爲首的新政府，次年遷都江戶，改名東京。明治政府的維新運動是在「富國强兵」的口號下，採取歐美等國的近代化措施。廢除封建制度，並在政治經濟上實行各種改革，尤其以實行工業化爲基本國策，到 1889 年頒布憲法、1890 年召開國會，明治時代的政治制度改革宣告完成。

日本於 1894 年得以正式修改條約，1911 年起實現關稅自主。在明治時代，日本繼 1874 年侵略臺灣之後，通過中日甲午戰爭(1894～1895)從中國割取臺灣並得到賠款。日本還取得在朝鮮的權益。1902 年日英同盟簽訂後，發生日俄戰爭(1904～1905)。戰後，日本從俄國接收其在中國「南滿」的一切政治經濟權益，並割取庫頁島南半部。不久，日本吞併朝鮮。日本實際上成爲亞洲最强大的軍事帝國主義國家。1912 年明治天皇死，其子即位改元大正(1912～1926 在位)。第一次世界大戰爆發，日本參戰。在大戰期間，它攫取德國在中國山東半島的全部財產，並對中國提出所謂「二十一條」要求。俄國布爾什維克革命時，日本又出兵入侵西伯利亞和北庫頁島。但是歐美各國迫使日本中止在太平洋上的大規模擴張活動。1926 年裕仁天皇即位，改元昭和。

1929 年世界經濟大危機後，日本軍國主義者擡頭。1931 年 9 月 18 日「九一八事變」後，日本侵占中國東北並建立傀儡政權。1933 年日本退出國聯。日本不斷向中國華北擴張。1937 年 7 月日軍在北平附近向中國軍隊開火，爆發「七七事變」。1936 和 1937 年日本先後與德、義簽訂反共產國際協定。1939 年歐戰爆發。1940 年日、德、義簽訂三國公約，日本還占領了印度支那北部。在第二屆近衛文麿內閣期間，日美之間舉行一系列談判，但未能達成協議。1941 年 10 月東條英機繼任首相後，日本決定發動戰爭，12 月 7 日偷襲珍珠港。戰爭初期日本到處獲勝，但自 1942 年中途島戰役後戰局發生轉折。1944 年塞班島失陷，日本敗局已定。1945 年 7 月，盟國發表『波茨坦宣言』。同年 8 月 14 日日本投降，太平洋戰爭宣告結束。盟軍最高司令官麥克阿瑟受命占領日本。美軍占領初期便迅速鏟除日本軍國主義政府的一切支柱。國際軍事法庭還在東京審判東條英機及其他日本戰犯。1946 年 11月 3日頒布的新憲法(1947. 5. 3 生效)完全改變了明治憲法的體制，與此同時還實行土地改革、解散財閥等經濟社會改革。1950 年韓戰期間，盟軍最高司令官指令日本建立一支國家警察預備隊(後改稱自衛隊)。1951 年 9 月簽訂舊金山和約，次年 4 月生效。1955 年自由民主黨成立，從此成爲一直占優勢的政黨。60 年代起，日本經濟出現持續不斷的繁榮和高度增長。在國際關係上，1956 年日本和蘇聯恢復外交關係，日本加入聯合國。1972 年 9 月，日本和中國大陸關係正常化。

Japan, Sea of　日本海

西太平洋邊緣的海，西至亞洲大陸的蘇聯和韓國，東至日本和庫頁島。面積 1,007,800 平方公里(389,100 平方哩)。平均深度 1,350 公尺(4,429 呎)，最深處 3,742 公尺(12,276 呎)。整個海域略呈橢圓形，主軸從西南走向東北。北端以北緯 51°45′爲界；南界從日本的九州島經五島列島到韓國的濟州島，然後向北折向朝鮮半島。南經對馬海峽和大韓海峽與東海溝通；北經宗谷海峽和韃靼海峽與鄂霍次克海連接。東經關門海峽與瀨戶內海相接。大部屬溫帶氣候，12 月到次年 3 月颳西北季風，寒冷乾燥的大陸地氣團經過較暖的海面，使日本多山的西海岸持續降雪。夏季熱帶季風從北太平洋吹向亞洲大陸，經過日本海北部的寒流時，引起海上濃霧；夏秋季節有颱風。北部海域冬季結冰，特別是西伯利亞沿海及韃靼海峽。海水通常以反時鐘方向流動。西部有含鹽度較淡的寒流南下，東部有含鹽度較濃的暖流北上，形成鮮明的對流。北上的對馬暖流和東朝鮮暖流均爲黑潮的分支。海洋上層魚類包括鮐魚、馬鮫魚、沙丁魚、鯷魚、鯡魚、海鯉、魷魚等；底層有鱈、藍魚及阿特卡鮐魚(Atka mackerel)。自 1946 年以來，漁業資源有逐漸減少的趨勢。20 世紀 70 年代後期，魷魚捕撈集中在日本海的中部，鮭魚捕撈多在北部和西南部淺海進行，而在較深海域則以捕撈蝦、蟹等甲殼類爲主。

Japan Air Lines Co., Ltd.(JAL)　日本航空公司

日本語作 NIHON KŌKŪ。日本空運業組織。1951 年 8 月成立。最初僅開闢國內航線，聯絡東京與其他日本城市。1954 年 2 月開闢了前往舊金山的航線，成爲國際性航空公司。此後 10 年間，擴大航線到東南亞、北美、印度、中東、歐洲、澳大利亞、夏威夷。60 年代末建立了環球航線，1970 年成爲第一個可飛越西伯利亞的非蘇聯航空公司。

Japan Communist Party　日本共產黨

日本語作 NIHON KYŌSANTŌ 或 NIPPON KYŌSANTŌ。日本政黨，成立於 1922 年。初期是非法的，在 1945 年 10 月以前一直處於地下活動的狀態，1949 年日共在衆議院獲得 35 個席位和將近 10%的選票，但由於受到共產國際的譴責和麥克阿瑟將軍指令「赤色整肅」，它在 1952 年的選舉中失去了所有席位。1955 年日本共產黨重新改組，黨員和議會席位穩步增加。1964 年一些黨員退黨，建立兩個小黨派：親蘇的「日本之聲」和親北平(北京)的黨，後者又分裂若干敵對的派別。在 1979 年的選舉中，該黨終於打破 1949 年的紀錄，在衆議院獲得 39 個議席和占 10%以上的選票。其所屬的『紅旗』日報發行量已超過 3 百萬。

Japan Current 日本洋流。太平洋强大的表面洋流。詳黑潮(Kuroshio)條。

Japan Series 日本職業棒球錦標賽

日本語作 NIPPON SHIRĪZU。爲日本職業成人棒球之兩大聯盟——中央聯盟和太平洋聯盟間爭奪冠軍的連續7場比賽。棒球在1873年由一位美國人引進日本後，就成爲在日本相當受歡迎的業餘運動；不過，一直到1934年才奠定職業棒球的基礎。迄1936年爲止，日本已組成7個職業棒球隊。1950年建立兩大聯盟制度，每一聯盟各由6隊組成。每一次棒球季的130場比賽，都掀起了日本職業棒球錦標賽的高潮。

Japan Socialist Party 日本社會黨

日本語作 NIHON SHAKAITŌ 或 NIPPON SHAKAITŌ。左翼政黨。主張改革、逐步發展社會主義化的經濟和實行中立的外交政策。爲日本多黨政制的第二大黨。日本早期社會主義政黨出現在20世紀20年代中期。勞工運動中一些溫和派別在1932年建立了社會大衆黨。在第二次世界大戰前，左翼政黨未能選出許多候選人。1940年戰爭前夕，所有傳統政黨都「自願地」解散了。1945年11月日本各政黨在美國占領下開始重建，日本社會黨聯合戰前的三四個無產階級政黨，在1946年的選舉中獲得約18%的選票。1947年社會黨人獲得26%的選票，並同中間派民主黨組成聯合政府。執政時期，聯合破裂，社會黨受到削弱。1951年社會黨分裂爲左右翼兩個社會黨，兩派都獲得約13%的選票，直到1955年10月才重新聯合。聯合一直維持到1959年秋天，社會黨又分裂爲左翼日本社會黨和右翼民主社會黨。

Japan Trench 日本海溝

位於西北太平洋、日本列島東面深邃海底窪地。是從千島海溝，經小笠原海溝，延伸到馬里亞納海溝的一系列窪地之一。其北部的塔斯卡羅拉海淵(Tuscarora Deep, 8,513公尺〔27,929呎〕)一度被認爲是世界的最深點(已知最深點在馬里亞納海溝)。

Japanese Alps 日本阿爾卑斯山脈

亦稱 NIHON ALPS。日本本州中部的山脈。19世紀末該名始用於飛驒山脈。現包括其南部的木曾和赤石山脈。各山脈均爲有名的遊覽和登山地區。飛驒和赤石山脈分別劃入中部山岳國立公園和南日本阿爾卑斯國立公園。

Japanese beetle 日本麗金龜

鞘翅目(Coleoptera)金龜科(Scarabaeidae)麗金龜亞科(Rutelinae)昆蟲，學名 *Popillia japonica*。1916年左右在無意中傳入美國，原因可能是從日本進口的植物，其泥土中帶有牠的幼蟲。已知以逾200種的植物爲食，包括多種的喬木、灌木、草本植物和苗木。爲羣棲性昆蟲，常成大羣於單株樹上就食。一羣日本麗金龜能在15分鐘內使一棵桃樹變爲光禿，只剩禿枝和桃核。雌成蟲在泥地(偏好潮濕的沃土)掘2.5～10公分(1～4吋)深的穴產卵，並約於14天內孵化。幼蟲爲所謂的白蠐螬，在地面下度過整個冬季，以植物柔軟的根爲食。幼蟲於5月間化爲前蛹，然後進入蛹期。成蟲視地區而異，隨時出現於6月中旬至7月下旬間。日本麗金龜的分布範圍由緬因州至南卡羅來納州，但北美其他地區顯然也已受其蹂躪。通常每年生育一代。日本麗金龜的成蟲長約10公釐(0.4吋)，金綠色，色澤明亮，翅鞘銅褐色，每邊有5個白斑塊；在露出的腹端上有兩簇明顯的白毛。成蟲與幼蟲不同，以植物的花果和葉爲食。美國曾盡力防止其擴散，如噴灑毒劑控制成蟲，但這些毒劑阻止其再蔓延的時效不定。而更深入的研究亦做了。在日本發現的數種天敵(捕食其幼蟲的生蜂、寄生蠅)也引入美國，有的已定棲。更有希望的生物防治方法是利用甲蟲芽孢桿菌(*Bacillus popilliae*)使幼蟲患乳狀病，此法的使用已使日本麗金龜在某些地區的危害降低。

Japanese cedar 日本柳杉

亦稱日本紅木(JAPANESE REDWOOD)或孔雀松(PEACOCK PINE)。杉科(Taxodiaceae)柳杉屬(*Cryptomeria*)唯一的植物種。學名爲 *Cryptomeria japonica*, 原產於東亞。爲針葉常綠喬木，高達45公尺(150呎)以上，樹圍4.5～7.5公尺(15～25呎)。樹冠金字塔形，枝條開展密集，輪生。柳杉在東亞用於重新造林、裝飾庭園和作爲行道樹。木材芳香，紅棕色，用於建造舟船、房屋、橋樑，製做家具以及雕刻裝飾品。葉可製做薰香。

Japanese Chin 詳日本獚狗(Japanese spaniel)條。

Japanese Civil Code 日本民法典

日本語作民法(MIMPŌ)。1896年正式通過，第二次世界大戰後經過修改，今天仍在日本施行的私法文本。該法典是1868年天皇復位以後開展的各種現代化運動的成果之一。隨著封建土地占有制的解體，新的企業自由經營制度取得了統制地位，爲適應這種要求，需要有一部法典；同時日本人希望作爲一個比較文明的國家登上世界舞臺，以便與西方國家重新談判某些不平等甚至恥辱的條約。該法典是仿照德國法典的第一個草案制定的，在結構上和內容上都非常羅馬化。法典分爲五編。關於家庭與繼承的兩編保留了日本封建主義賴以爲基礎的那種舊的宗法式家族制度的某些殘餘。這也是戰後修改的主要部分。當時認爲已無必要把過去的東西奉若神

明，因此經過修改的家庭法與繼承法這兩部分，與歐洲的民法比較接近。法典的改寫在日本法律界和商業界一部分人士中產生了許多不同意見，主要是對有多少日本習慣應該包括進去的問題。另一個爭論點是法典究竟應該以法國的法律制度還是以英國的法律制度爲基礎。這種爭論之所以產生，是因爲這兩種法律制度在日本的法律院校和法院中占有頗爲獨特的地位。經過戰後的恢復，設立了講授英國法和法國法的法律院校。但是由於設置課程和考試的方法問題，造成了只要懂得一種法律制度就有可能充當律師或法官的情況。這些法官在法庭上，有的只按法國法律辦案，有的則按英國法律辦案。

自從第一部日本民法典在 1890 年沒有經過多少爭論就通過以來，法律界對它提出了激烈的批評。這部民法典也是出自 1882 年刑法典的作者——一位法國法學家——布瓦索納德(Gustave-Emil Boissonade)的同一手筆。反對者爭辯說，如果民法典以法國法爲基礎，那麼學過法國法的日本律師就會比那些學英國法的日本律師占便宜。此外，當時正在起草的商法典是以德國法爲基礎的，許多律師和從事商業活動的人士認爲，如果兩部法典根據不同的法律制度，那麼就會造成混亂。而那些希望保留舊的封建主義的人則把民法典問題變成了一個政治性問題，他們責怪布瓦索納德個人起草的民法典忽視了古老的習慣，特別是忽視了宗法式的家族制度。經過修改產生的法典以德國民法典第一個草案爲基礎，但是舊的習慣，特別在家庭和繼承法中，占有相當的分量。這個最終以德國法爲基礎的法典，在基本方面和布瓦索納德起草的法典十分相似，兩個法典都大力保護地產。日本民法典於 1896 年頒布，1898 年生效。

Japanese crab 詳堪察加擬石蟹(king crab)條。

Japanese deer 日本鹿

有蹄獸類，梅花鹿(sika, 參閱該條)的一個亞種。

Japanese ivy 日本長春藤。詳爬山虎(Boston ivy)條。

Japanese language 日語

日語是包括琉球羣島在內的日本列島 1.21 億多人的語言。此外，在日本的 55.8 萬多朝鮮人、4.4 萬中國人也使用這種語言。在日本之外，有相當數量的日僑在一定程度上能流利地說日語，包括巴西的 55 萬人，美國的 70.1 萬人，秘魯的 6 萬人以及加拿大的 4.7 萬人。從語言學上還沒有確立日語的譜系關係。但是，有的學者認爲它可能跟朝鮮語，也可能跟阿爾泰諸語言有親屬關係，因爲它們的語音結構和語法結構相似。學者們也曾指出日語同一些東亞語言——澳斯特羅尼西亞語(Austronesian)、澳斯特羅-亞細亞語(Austroasiatic)、藏緬語及蝦夷語——在詞彙及其他方面相似。另有兩種說法：一是 2,000 年前彌生文化時期九州北部方言是原始日本語；再一種假設是 5,000 多年以前，日語自朝鮮語分出。3 世紀中國史書『三國志・魏志』有關於倭人的記載。日本使用漢字可溯至 5 世紀，現存最早書面文獻是『古事記』(寫於 712)及『萬葉集』(771 以後)。綜合以上各點，日語的歷史可分爲：古日語(8 世紀以前)、晚期古日語(9～11 世紀)、中古日語(12～16 世紀)、現代日語(17 世紀以後)。日語可分爲兩大方言羣：本島方言羣和琉球方言羣。一些學者又把本島方言分爲三支：東部方言、西部方言和九州方言。另一種分類法是分爲東部方言與西部方言兩種，後者再分爲關西及九州兩種次方言。東京方言屬東部方言羣。

日語是多音節語言，音節的結構相當簡單，通常是開音節(即由一個輔音和一個元音〔或長或短〕構成，有時在輔音後插進 y 音，也就是拗音)，但結尾也可以是撥音(即鼻音，語音學家用/N/這個符號表示)或促音(習慣用/Q/這個符號表示)。有 5 個元音，即 a, i, u, e, o, (與義大利語相似)和 15 個輔音，即 p, t, k, b, d, g, ts (ch), s (sh), z (j), m, n, r, h, y, w。日語的大多數方言，包括東京和京都方言，都有詞的音高重音，例如東京話的 *hashi*，讀作高-低調，是筷子的意思；若讀作低-高調，則是橋的意思。日語的音高重音模式多種多樣，其地理分布非常複雜。沒有詞的强力重音，這是日語所有方言的一個共同特點。在語法方面，名詞既無單複數又無陰陽性之分，並且不帶冠詞。用附在詞尾的助詞表示像主語和賓語這樣一些語法特徵。動詞沒有人稱、數和性的變化，只是根據不同用法變化其詞尾。形容詞也沒有數、性、格的區分，只有後綴的變化。沒有關係代詞，指示代詞有三種區分法：*kore*(這個)、*sore*(指我們周圍的東西)、*are*(指離我們兩人遠的東西)。人稱代詞系統錯綜複雜，究竟使用那個代詞，取決於說話人和聽話人的社會關係、親密程度、禮儀用語還是一般談話、說話的人性別和年齡等因素。動詞和形容詞根據這些因素的不同，其形式也有變化。謂語放在句末，句子主詞、賓語、副詞、狀語和其他成分都放在謂語前，需要省去時均可省去。

日語大部分基本詞彙是本族語詞，但整個詞彙的大部分卻由借入的漢語成分構成。此外也從梵語、葡萄牙語、荷蘭語借來一些詞。漢字在日語書面語的構詞中起著非常特殊而重要的作用。每個漢字通常都有兩種讀法：訓讀，即日本原有讀法；以及音讀，即古漢語借音。這兩種讀法緊密相關，在構詞過程中自由地交替使用。在書寫系統方面，起初日本採用古漢語書面語作爲他們的正式書面語。但由於用漢字來書寫日語很不方便，日本人就開始用一種草體和簡化的方式書寫，結果在 9 世紀出現一種音節文字，這就是平假名。10 世紀出現了另

一種書寫系統，即片假名。片假名是奈良時代僧人所創。在 15 世紀，平假名深受民衆歡迎。現在的書寫系統是漢字和平假名並用，片假名只書寫歐洲語言借詞和擬聲詞，電報以及公司和辦公室打印的文件也採用片假名。明治時代以來，有些人主張日文羅馬化，但實際這一計畫有許多困難。

Japanese law　日本法

日本固有的文化與法律傳統同西方的文化與法律傳統互相融合在日本形成的法律。1853 年伯理(Matthew Perry)艦隊司令到日本訪問，結束了日本與西方隔絕的閉關鎖國狀態。在此以前，日本法的發展未受到西方的影響。爲適應擴大的家庭單位與結合緊密的社團所造成的社會壓力，調解受到了重視。但規定糾紛應該如何解決的規則不多，相當於西方律師的是一種起諮詢作用的會館主持人，現代意義上的法律極少。在官方不鼓勵商業活動而處於停滯狀態的社會裏，既不希望也不需要有一個發達的法律制度是很明顯的。日本驟然捲入西方世界，不可避免地帶來了根本性的變化。1868 年的明治維新，結束了德川幕府時代的將軍統治，恢復了天皇的實際政治權力。日本尋求建立一種能在國際上受到尊重、結束治外法權以及能保持國家獨立的經濟、政治和法律制度，引進西方法律就成了大規模引進西方事物的一個組成部分。

在法律方面，日本人把歐洲大陸，尤其是把德國的制度作爲楷模。1896 年日本民法典(Japanese Civil Code, 參閱該條)的起草人考察了許多法律制度，其中包括法國法、瑞士法和普通法，兼收並蓄，取其所長，但他們最後採用的民法典還是以德國民法典的第一個草案爲主要藍本。隨後日本法律制度的發展仍然沒有離開上述這些淵源。1947 年對有關親屬與繼承等法典條款所作的修改，反映了日本的傳統態度，完善了以歐洲大陸法系爲師的日本民法。然而，在有些問題上，日本法接近美國法甚於歐洲的模式，這主要是第二次世界大戰後的美國占領以及後來接觸美國法律思想和教育的結果。現在詢問民事案件的證人(至少在理論上)模仿了美國的程序，不專門設立行政法院系統的做法和美國的主張相同；在勞動法與公司法方面也有許多地方受到美國的影響。然而，日本的法律制度，就其規則與機構設置方面來說，接近歐洲民法的地方要多於普通法。

此外，日本的法律制度，在許多方面也有與所有西方國家法律制度明顯不同的地方。最重要的一點是，日本的法律在解決爭議以及在制訂和調整管理行爲的規則方面並沒有起多大的作用。日本對汽車事故、製造商不合格產品的責任以及公害方面少得可憐的幾個判決，會使西方人士感到吃驚。西方人還可能注意到日本的訴訟範圍很小，而且堅持用法律以外的方法來解決爭議。地方警察所設有調解室。中間人由年長者充當。由於種種原因，依然存在著超過一夫一妻帶幾個未成年子女的規模很大的家庭；仍然存在著把一個企業看作是一個家庭單位的觀念，尤其是中小型的公司中，把勞資關係染上了這種色彩。相對來說，在日本那種同族同源的社會中，社會地位帶來了沈重的義務，而社會壓力也十分强大。隨著日本的西方化，日本的法律逐漸有了和西方法律同樣的作用；保持日本的法律觀念生命力的必不可少的社會方面的支持，明顯地由於日本從農村的農業經濟轉向城市的機械化社會而失去基礎。不管怎樣，從現行的日本成文法中還看不清楚，日本社會之對待爭議除了像西方社會利用成文法之外，究竟怎樣去進行調整。

Japanese literature　日本文學

泛指日本作家的書寫作品，包括日文著作和日本早期仍未有書寫文字時以古漢文寫成的著作。然而中日兩國所使用的語言並不相同，所以在書寫上造成了莫大的困難：日本早期的作家採用漢字的讀音而非字義當日文用，因此作品讀起來錯綜複雜，令當今的讀者十分難理解。

現存最早的日本文學始於 7 世紀，堪稱世上最豐富、最有益的作品之一，但是卻往往受到文體的限制；譬如「短歌」和「枕詞」，由於修飾過度的關係，只限在宮中和學者間盛行，無法普及民間。雖然如此，這種文學始終沒有出現過無作品問世的「黑暗時期」。迨至文學獲得大衆支持，鑑賞古典宮廷詩的層面也隨之而擴展。『萬葉集』(759 後)是奈良時期(710～784)的不朽鉅著，也是日本文學史上第一個偉大的里程碑。這是一部優秀的詩集，收集的作品包括許多短歌、260 首長歌(通常以一首或多首「反歌」結尾)等，約 4,500 首。其中有許多詩作來自宮廷以外、少有機會接觸文學的平民。日本最早的神話文集『古事記』(712)和『日本書紀』(720)，也在此時編纂成。以神話爲題材的日本文學俯拾皆是，惟以這兩部作品的影響最大，時至今日仍有許多人加以研究和討論。在其他文化中，神話逐漸演變成文學(尤以希臘文學爲著)，在日本則不然，神話具有政治意義。『古事記』和『日本書紀』追溯從混沌開創以來的皇室家系，從而讓執政階層得以藉此發揮更强的權勢。平安時代(794～1185)，日本文學史上第一部長篇小說『宇津保物語』(956～983)誕生了，作者是源順。若與稍晚的另一部小說『源氏物語』相比，『宇津保物語』便顯得粗俗、沒有規律。紫式部約於 1010 年完成『源氏物語』，一部被公認爲在所有日本文學著作中首屈一指的作品，在以各種語言寫成的小說當中，也可算是第一部重要的小說。早期的日本文學，大多是出自宮廷仕女的詩歌，故此洋溢著女性的感性美，這種特色在『源氏物語』中表露得最爲盡致。光源王子的奇遇對後世的影響十分深遠，以致數世

紀以來不斷有同類的小說出現。

鎌倉時代(1192～1333)，傳統和歌約於 1205 年興盛起來，亦即藤原定家完成『新古今和歌集』之際。當時武士的權勢逐漸強大，並開設了幕府。雖然傑出的女性作家更少了，然而宮廷詩的力量依然絲毫不減，『新古今和歌集』展現的便是數世紀以來最好的詩歌。另一種文學型態是「戰爭文學」。『平家物語』(1220？)即爲一大佳作。由於日文缺乏表達某些對比聲響的文字，因此，這部作品引用了許多漢字，被視作最具日本風格的經典之作。在德川時代(1603～1867)近 250 年的歷史當中，由於幕府實施鎖國政策，使得日本與世界各地隔絕，本土文學形式因而蓬勃，然卻使日本作家得不到外來作品有力的刺激，文學作品自然也失去活力。此時期最值得一提的是「俳句」的出現。這是一種極爲簡短的詩歌，至今仍很受歡迎；原爲自室町時代(1338～1573)起盛行的連歌中的第一節詩，爲 5、7、5 共 17 個音節的三行詩。開始時「談林派」反對格式嚴謹的俳句，認爲吟詩作詞本該講求精簡快速，不必拘泥於辭藻的潤飾。這一流派的領導人之一井原西鶴，曾在一天一夜之間作成 23,500 首詩歌。俳句之可以成爲公認的詩歌形式，皆有賴於松尾芭蕉和其門徒的努力和堅持。

當美國海軍代將伯理的艦隊扣開日本門戶時，日本文學開始受到西方文化的洗禮，然影響不深。德川時期的最後幾年出現了「戲作」，一種富娛樂性的通俗小說。這類小說使日本文學陷入最低潮，但是卻也拓展了廣大的讀者層，他們後來也極易接受外國翻譯作品。由於這些作品的影響，日常用語也開始出現在詩歌和散文裏，這種情形在日文著作中是極爲罕見的。此時西方的影響逐漸滲透日本文學，爲它開啟了嶄新的形式和「自我表白」的方法。明治時期(1868～1912)和 20 世紀初期，小說成爲散文作品的主流。第二次世界大戰結束後，國家的民主化產生了一股新浪潮，動人的詩歌、戲劇、小說和「私小說」紛紛出現。「私小說」是一種自傳體小說，最佳代表爲志賀直哉的著作。谷崎潤一郎、川端康成(1968 年獲諾貝爾文學獎)、安部公房、大江健三郎等人的小說皆占有一席之地，多被譯介到西方，且頗獲好評。不過，第一位受到國際矚目和讚賞的日本名作家，則推三島由紀夫。他爲後來者鋪路，讓他們也爲開拓日本文學在國際間的聲譽盡一分心力。

Japanese music　日本音樂

一種東亞音樂的形式，主要源於中國和韓國，然而其中仍保留了其本土的北方愛奴(蝦夷)文化的遺風。在以後的年代中，由於島國的隔離性，日本音樂得以在相當長的時間內獨立發展。已知最古老的日本樂器的證據爲公元前 3000 年繩紋文化時期的石哨。彌生時期(公元前 3 世紀至公元 3 世紀)已開始製造銅鈴。在古墳時代，大和族已成爲日本統治者，由此期所發掘的古墳中可見，人們把樂師、樂器的俑器當作陪葬之物，已出土的有鼓、四或五弦樂箏、鐘等俑物。453 年，一位朝鮮國王派遣了 80 位樂師參加日本統治者的葬禮。6 世紀時，日本接受了佛教的洗禮，並選拔皈依者前往中國接受傳統禮儀的訓練，其中也包括音樂的使用。及至 8 世紀，日本開始有了文字記載的音樂史。

平安時代，各種由外地傳入及本土的音樂已經定型，並一直保留到現代。唐樂泛指來自中國、南亞、中亞的音樂，使用竹製笛子和短小竹製的雙簧樂器(篳篥)合奏，另用笙和三件打擊樂器：鐘、雙面小鼓、大吊鼓提供反覆的節奏，琴和琵琶用以產生低調的單音。所有韓國、北亞和滿洲的音樂稱之爲「高麗樂」，以高麗笛和篳篥齊奏，再加上三件打擊樂器(大鼓、鐘和沙漏型的雙面鼓)。御神樂是王室神道教祭典以及上古時期歌舞的音樂，由低音笛子(神樂笛)、篳篥、六弦箏(和琴)伴奏。兩種新的音樂也融入宮廷音樂之中：催馬樂爲鄉下馱馬夫的歌曲，用中國樂伴奏。朗詠爲以誇張形式吟唱的中國詩，並用笛、篳篥、笙來伴奏。

12、13 世紀間，佛教音樂有所革新。以當地語言，富彈性與表情的禮讚——聲明，加進古典禮佛讚歌梵唄的行列。在鎌倉和室町幕府時代，能樂劇場興起，並取得突出的地位。由中世紀初期起便相當流行的吳樂和唐散樂，在鄉村舞蹈啞劇田樂中得以保存，而廣受歡迎的特技雜要猿樂能也逐漸融入傳統中。在幕府掌權的數百年裏，禪宗的雲遊僧人虛無僧吹奏尺八(簫的一種)，而吟遊詩人或平家琵琶則以四弦琵琶伴奏傳述稗聞野史。由幕府演進至德川王朝(1603～1868)的世紀，爲西班牙和葡萄牙的傳教士帶來西方文化衝擊的時期。在教會辦的學校裏，教導著基督教聖詩、格列高利祈禱詩以及歐洲的教會音樂，而此項影響與西方旋律的知識和音樂的表現方式又與這個時期的民謠和娛樂音樂融合。隨著城市增多以及商人階級財富的累積，木偶劇(文樂、淨瑠璃)日漸興盛，歌舞伎劇場亦然。三味線(長頸、三弦、以琴撥子演奏的樂器)是歌舞伎主要的伴奏樂器。世俗音樂會中的音樂(獨唱及輪唱，以打擊樂器、三味線、琴伴奏)可分爲三類：長唄、常磐津、清元。十三弦琴的獨奏廣受歡迎、藝妓歌曲的變奏、混聲室內樂、尺八的小合奏也大受歡迎。

1868 年明治維新以後，日本開放門戶，進入現代時期。法國音樂已由若干獨立的藩主(大名)所引進。19 世紀 70 年代，王室更是急切地引進西方音樂。1877 年，皇家樂師們在英國人芬頓(William Fenton)的指揮下，舉行了第一場全部爲西方管弦樂曲的音樂會。在公衆教育上，日本的旋律與音樂理論被摒棄，以西方的音樂術語、記譜法、和聲與旋律取而代之。自 1878 年創設東京音樂學院之後，西方音樂的發展更爲神速。到了 20

世紀中葉，大部分的城市都有一個或數個現代管弦樂團。而早期的日本音樂僅存於封閉性的結社、佛教與神道的團體，以及能樂、歌舞伎的劇場中。

Japanese National Railways (JNR)　日本國家鐵路公司

日語作 NIHON KOKUYŪ TETSUDŌ。20 世紀初葉經營的日本國營鐵道企業，1987 年改爲民營。日本第一條鐵路由英國工程師建於東京和橫濱之間，1872 年通車。反對外國勢力的聲浪出現後，日本工程師開始快速興建鐵道，且使鐵路的拓展成爲國家政策的一部分。1907 年國家開始收買民營鐵道，由於這些努力 1949 年產生了日本國家鐵路公司，成爲日本鐵路網的主力。80 年代中期該公司客貨運路線約占全日本鐵路的¾，總長約 20,800公里(12,900 哩)，其餘由一些民營城際客運鐵道企業經營。

1964 年東京與大阪之間的高速客運線——「新幹線」通車，後來經擴建成爲鐵路營運的主要支柱之一。然而在同年，公司的經營開始虧本，此情況持續了 20 年之久，使整個企業背負長期的巨額債務。國家鐵路公司官僚化的決策過程，使其無能力和民營鐵道企業在特殊地區競爭，人浮於事和高薪的人事則造成不獲利和財務狀況的惡化。1987 年日本國家鐵路公司分爲 6 個較小的地區性民營鐵路企業、1 個全國貨運鐵路企業和其他公司，它們在營利方面都有了轉機。

Japanese Orthodox Church　日本正教會

東正教的自治教會，在教會法關係上屬於莫斯科牧首，東京都主教的人選須由莫斯科牧首承認。日本正教會爲俄國傳教士卡薩金(Nikolay Kasatkin, 1836～1913)所創立，卡薩金是日本正教會第一任總主教，1970 年被追諡爲聖徒。正教一開始在日本展開活動(1872)就不依賴外國人員。日本正教這種以本國人爲主的特點使它經過日俄戰爭以及兩次世界大戰等政治考驗而能在與外界隔絕的條件下繼續存在。從 1945～1970 年期間，日本正教會接受美國俄羅斯正教都主教的管轄。1970 年莫斯科牧首授與它永久自治地位。日本正教會有信徒 30,000 人，分屬東京、京都、仙臺三個教區。

Japanese philosophy　日本哲學

明治維新(1868)後，當西方各種思潮開始傳入日本時，才產生「哲學」一詞。明治時代以前，日本有兩個主要思想流派，其中之一起源於佛教，因而帶有濃厚的宗教色彩而且是玄奧的；另一個流派起源於儒學，因而基本上是一種道德哲學體系。從 18 世紀起，有過一些獨立的思想家，他們對這兩個主要流派持批判態度。自明治維新以來，所有這些流派和思想家的學說一般都被劃歸哲學這個門類。雖然來自神道教、佛教和儒學的傳統

思想方法目前在人民中間還占優勢，但西方哲學在知識分子當中卻已起著決定性的影響。

有文字記載的日本哲學思想最初在 6 世紀初出現於聖德太子的著作中。日本人在同中國各種宗教接觸後，就採用並且吸收了儒教。儒教與當時的日本思想方式沒有發生衝突。日本人沒有接受小乘佛教，而引進了大乘佛教。儒學在日本傳播歷史的第一個主要時期始於引進中國學術的 5 世紀初期，延續到傳播所謂宋學的 13 世紀初期。在此期間，儒家的倫理學、政治學說以及法律制度和教育制度產生了很大影響。當時日本政府把儒家哲學看作是有助於推行國家政策的學問而加以庇護。在 7 世紀下半葉，儒學的影響特別大。但在隨後的兩個時代裏，占優勢的哲學思潮卻是佛學。在奈良時代(710～784)，所謂南都六宗保持並研討了各種哲學思想；在後來的平安時代(794～1185)，出現了天台宗和眞言宗。南都六宗就是從中國傳入的律宗、俱舍宗、成實宗、三論宗、法相宗和華嚴宗。天台宗和眞言宗是在 9 世紀初由中國傳到日本的。

到了鎌倉時代(1192～1333)，貴族支配的社會已經衰退，受俸祿的僧侶趨於腐敗，武士階級興起。人民在極大的困苦中需要使宗教儀式簡單易學。爲了適應這種形勢，禪宗在 12 世紀末從中國傳入；淨土宗和日蓮宗也同時建立。此後一直到明治維新，未產生新的宗派。日本佛教現有的主要宗派是：1. 天台宗，2. 眞言宗，3. 禪宗，4. 淨土宗(包括淨土眞宗等)，5. 日蓮宗。

日本的佛教長期以來一直是日本文化的精神基礎。禪宗至今仍興旺發達，對日本的文化有著深遠影響。日本人總是認爲現象世界的現實性就是絕對的東西。他們强調直觀認識到的、感覺得到的具體東西，强調萬事萬象的變動性，而不甚注重一般的或抽象的東西。因此，他們一直拒絕接受那種認爲在現象世界之上存在著一個絕對者的觀念，而有時就把世界本身看作是絕對的東西。這一點，可以從古代的神道教信仰中看出。日本的天台宗不同於中國的天台宗，雖然用詞相同。到了 15 世紀，原只是日本大衆宗教的神道教獲得了一個哲學基礎。歷史哲學的方法被用來證明日本天皇在日本國體中占有天然的地位，證明他由於正當的繼承——這是依據神道教傳統的一個基本原則——而有權占據這個地位，並以此來證實日本天皇理應掌握絕對的權力和受到絕對的尊崇。

日本儒學發展的第二個時期，開始於 12 世紀末宋學的傳播，一直延續到 17 世紀初各種不同哲學流派的興起。在這個期間，儒學是智育的唯一內容。宋學是由中國和日本的禪僧傳入和推廣的。到了江戶(或德川)時代(1603～1867)，儒學——更準確地說，宋明理學——逐漸取代佛教而成爲占優勢的思想體系。這個體系影響

了那些受過更多教育的上層日本人士。與其說這些人把儒學看成是一種宗教，倒不如說把它看作一種道德哲學。作爲一種宗教，儒學一直軟弱無力，但作爲一種人生哲學，孔子和孟子的言語現在還教給兒童。而大多數受過教育的人都能背誦出孔孟的一些話來。

儒學歷史的第三個時期是從 17 世紀初到 19 世紀中葉。在這個期間興起了儒學各派的研究。到江戶時代，德川幕府和各地的藩主發現振興儒學對自己有利，因爲儒學强調法律和秩序。於是儒學的影響越來越大，最後有助於形成近代日本的精神狀態。在江戶時代，儒學有三個主要的流派：朱子學派、王陽明學派和古學派。影響最大的是朱子學派。到了 17 世紀，開始出現「復古神道」，它企圖清除佛教和儒教的影響。

在江戶時代，許多佛教思想家提出了對舊學說表示異議的原理，如澤庵等。這時，還出現過一些不屬於任何特定傳統的思想家，如富永仲基等。雖然日本在明治維新以前沒有嚴格意義上的唯物主義者，但曾出現幾個思想家，他們的批判精神和自我意識使他們對宗教當局抱懷疑態度，結果他們終於拋棄了唯心主義。17 和 18 世紀，有幾個學者開闢了走向唯物主義的道路，他們是荻生徂徠、太宰春台、三浦梅園等。此外還有幾個學者，譬如安藤昌益等，曾在 18 世紀中葉探討一種唯物主義；不過，他們的思想未能開拓，影響甚微。

在西方文明傳入日本之前，顯示日本近代思想萌芽的、有獨創性的思想家爲數無幾。但自從明治維新以來，西方哲學就一直不受限制地大量介紹到日本來。最初是英美哲學占優勢；可是在 20 世紀的進程中，德國哲學的影響越來越大。主要的日本哲學家都深受近代德國唯心主義、現象學和存在主義的影響。

在明治時代，有過這些主要的哲學家：西周、加藤弘之、福澤諭吉、中江兆民、幸德秋水、井上圓了、井上哲次郎、田中王堂等。到了大正時代(1912～1926)和昭和時代，出現了這些著名的哲學家：桑木嚴翼、波多野精一、西田幾多郎、田邊元、和辻哲郎等；其中，西田幾多郎通常被認爲是自傳入西方哲學以來最偉大的日本哲學家。

第二次世界大戰使日本的哲學陷入混亂狀態，因此很難把日本戰後的各種哲學加以分類。不過，有三種哲學似乎占優勢，即德國唯心主義(也包括現象學和存在主義)、馬克思主義、邏輯實證主義(包括科學哲學和語言哲學)。邏輯實證主義受美國的思想影響很大。關於存在主義，德國哲學家雅斯培(Karl Jaspers)和海德格(Martin Heidegger)以及法國哲學家沙特都是有影響的；齊克果的哲學在戰後一直產生很大的影響。目前，還很難斷定誰會被歷史看作是 20 世紀中葉以來這幾十年間主要的哲學家。

Japanese raisin tree 詳枳椇(raisin tree)條。

Japanese redwood 日本紅木。詳日本柳杉(Japanese cedar)條。

Japanese religion 日本的宗教

日本是多種宗教雜陳的現實博物館，計有古代的萬物有靈論、薩滿教、神道教、來源於中國的儒教和道教，以及基督教乃至融合多種教義而成的許多新宗教。

古代日本神道教可分爲兩支。一支名氏神神道，供奉一家族或氏族的神靈。第二支可稱爲人神神道，把某一神與超凡人物如薩滿或巫醫相聯繫。古代日本的社會結構和倫理體系嚴謹，重視政治品德和以家族爲中心的宗教，因而越來越强調神恩與尊長之恩和報恩。日本的神同人一樣，不僅有位格，而且有尊有卑，也需要救助。人間尊長也許不是半人半神就是低級神祇或佛。相信靈魂不死、人與神關係密切，是日本人中間十分普遍和突出的信仰。

佛教自印度經中國和朝鮮傳入日本，佛教教義與日本社會現實發生衝突，在傳播過程中有所修改。聖德太子時代，佛教成爲專制集團的宗教，在俗人員左右教務。聖德太子重視『法華經』，其普渡衆生教義吸引大批信徒。在飛鳥時代和奈良時代(593～784)佛教變爲氏族的精神支柱。794 年日本首都自奈良遷到京都(又稱平安)，平安時代開始。遷都的用意之一即爲謀求政教分離。當時流行佛教天台、眞言兩宗。眞言宗所推崇的『大日經』謂現象是終極實在大日佛的體現，運用中國的陰陽玄學解釋宇宙。在奈良時代後期開始融合的薩滿教、陰陽術和眞言宗，到了平安時代即形成三支主流，即：念佛宗、修驗道和陰陽道。佛教墮落而成爲秘道和禮儀形式，迎合愚夫愚婦的要求，同時在皇族貴胄的影響下趨於世俗化。另一方面，出現一批稱爲「聖」的居士，抵制世俗化。淨土宗創始人、鎌倉派先驅源空(1133～1212)倡說冥頑之人也可得救，他抨擊舊的寺院禮儀和專制傳統。他的學說對鎌倉時代的神道和佛教教義的改革發揮强大影響。親鸞繼承他的教義而加以發展，提出人性本惡、末世混濁，任何人不能憑自力徹悟，必須仰賴阿彌陀佛的慈恩。在 1274 和 1281 年蒙古侵日之前，日蓮宗創始人日蓮曾有預言。日蓮主張各派各家在『法華經』的基礎上重歸一統。1200 年前後禪宗傳入日本，成爲武士道階級的生活準則。

自 1616 年至德川幕府結束之時，基督教在日本受迫害，多人殉教。少數基督教徒避居九州北部各島嶼和半島上，直到 1873 年。這些地區今日尚有這種「異切支丹」約 40,000 人，他們的信仰與日本民間宗教混雜，形成獨特的「切支丹」，有些學者認爲它已很難說是基督教。

16、17 世紀，藤原惺窩和弟子林羅山創立新儒學派

。中江藤樹和熊澤蕃山首先傳授王陽明的理學。儒家正統學說以及儒化神道，一方面影響武士道的行操，使他們忠於現政權，另一方面又削弱封建勢力而加强一統皇權。例如德川光圀所創立的水戶派就鼓吹忠於天皇。18世紀神道教內興起國學派，力求淨化神道教，其代表人物有賀茂眞淵、本居宣長和平田篤胤。國學派和水戶派成爲1868年明治維新運動的思想動力。

德川時代興起心學和報德教。心學企圖熔當時日本所有宗教和道德體系於一爐，提出適合於商人的準則。報德教則深入農民，該教創始人日宮强調人應感激大自然並相互友善。明治維新以後，天主教恢復活動，基督教也傳入，天主教爲上層人物所接受，基督教受到武士道的歡迎。明治政府厲行神佛兩教分離。佛教經過鎭壓，再次成爲家庭宗教，而且倡導以積極態度研究佛學。同時教派神道與其他若干新宗教紛紛湧現。

第二次世界大戰後，日本出現一批新宗教，同時過去被鎭壓的教派也得以恢復。大本教恢復後改稱大本愛善苑，人之路教改名爲完全自由教團。當代日本新興教派主要有屬於日蓮宗的靈友會、立正佼成會、創價學會以及其他小教派。

Japanese spaniel 日本獚狗

亦稱 JAPANESE CHIN。一種玩賞狗。數百年前起源於中國，後傳入日本，爲皇族所愛養。1853年伯理(Perry, Matthew C〔albraith〕；參閱該條)從日本歸來，將幾隻他人所贈的狗帶回西方，其中即包括日本獚狗。日本獚狗體壯，外形優雅，眼大而色深，嘴短，尾鬆軟羽狀，捲於背上。體高20～23公分(8～9吋)左右，體重約3公斤(7磅)。被毛豐滿，直，光澤如絲，黑白相間或紅棕色和白色相間。是機靈而對人親切的玩賞狗。

日本獚狗
＊美國大英百科全書公司供圖

Japanese torreya 日本榧

亦稱 NUT-BEARING TORREYA 或 KAYA。紅豆杉科(Taxaceae)常綠觀賞和材用喬木，學名爲 *Torreya nucifera*, 原產於日本南部島嶼，是該屬的最抗寒樹種。可高約10～25公尺(35～80呎)，但在氣溫較低的地區呈灌木狀。分枝開展、水平或略上升，樹冠緊密，呈卵形或金字塔形。樹皮平滑，紅色；但老樹樹皮淡棕色，片狀。葉披針形，彎曲，堅硬，先端尖，有刺狀尖頭，上表面有深綠色光澤，搗碎時散發出難聞的刺激性氣味。種子長2～2.5公分(約0.75～1吋)，在日本用作食物，所含油用於烹調。肉質假種皮淡綠色，有時帶紫色。木材淡黃色，耐用，可製家具、車削產品及用於雕刻藝術品。

日本榧(*Torreya nucifera*)
＊美國大英百科全書公司供圖

Japanese varnish tree 日本漆樹。詳漆樹(varnish tree)條。

Japanese yew 紫杉

亦稱 SPREADING YEW。紅豆杉科紅豆杉屬的一種常綠觀賞植物，學名爲 *Taxus cuspidata*，爲喬木或灌木。原產日本，現廣泛栽培於北半球。可高達16公尺(約52

紫杉(*Taxus cuspidata*)
＊美國大英百科全書公司供圖

呎)，形似漿果紫杉(English yew, 參閱該條)；生長快，耐寒，葉下表面有兩條鮮明的黃色條紋。栽培變種多。可用插條法種植。若用側枝栽插則植株匍伏呈灌木狀，若用主枝栽插則植株直立對稱，呈圓錐狀。紫杉與漿果紫杉雜交可獲得很多雜交種，最常見的爲 *Taxus* × *media*, 有約 10 種。

Japanese writing system 詳假名(kana)條。

japanning 日本漆工藝

日本漆工藝在 18 世紀的歐洲非常流行，它是仿效日本漆器對木材、皮革、錫和成型紙胎等進行精飾和裝飾的一種工藝。在現代塗料工業中，該詞意味著用烘烤硬化的罩面漆裝飾和保護金屬製品的表面。黑日本漆爲常用材料之一，由熔融瀝青，天然樹脂漆，乾性油和松節油混合而成，呈透明淺褐色調。日本漆大部分已被烤瓷漆所取代，這種堅韌耐久的塗料由合成樹脂漆和有色底層組成。日本漆一詞至今繼續沿用，主要是指日本顏料而言。這些顏料乾燥快，無光澤，並且和松節油容易混合。

Japonism 日本主義

指一種審美崇拜，始於 19 世紀中葉，日本與西方通商後，這種審美崇拜在法國和英國延續約 30 年之久，對印象主義繪畫有重大刺激作用。日本主義主張精心研究輸入的日本的美術作品，主要是近代流行的版畫(浮世繪)，而非著名的古代繪畫。法國畫家馬奈、狄加和莫內等都收藏了這種版圖。其清晰的線條，寬敞的布局，大膽而質樸的色彩和明暗處理，對這些畫家及其追隨者的作品產生了直接的影響。1867 年巴黎世界博覽會展出日本裝飾藝術後，一些法國畫家又競相模仿日本的室內設計。

Jappen Eilanden 印度尼西亞的沿海島嶼。詳亞彭島(Yapen Island)條。

Japurá River 雅普拉河

葡萄牙語作 YAPURÁ，西班牙語作 YUPURU。南美洲河流。發源於哥倫比亞中科迪勒拉山中的帕斯托(Pasto)城以東，稱卡克塔(Caquetá)河。蜿蜒向東南偏東流經哥倫比亞東南部熱帶雨林。至巴西邊境接納阿帕波里斯(Apaporis)河，始稱雅普拉河。東流至特費(Tefé)以北與索利蒙伊斯(Solimões)河匯合。全長(包括卡克塔河在內)約 2,816 公里(1,750 哩)。水流湍急，在巴西境內可航行小船。

Jaques-Dalcroze, Émile 雅克-達爾克羅茲(1865. 7. 6～1950. 7. 1)

瑞士音樂教師和作曲家，生於奧地利，他開創了音樂教學的身體律動體系。年輕時學習作曲，1892 年在日內瓦音樂學院任和聲學教授。他修訂了和聲學的教學並發展了他的節奏教育體系，即用形體動作來體現音樂節奏。1905 年左右他把身體律動術用在小學教育上，其後在英國與歐洲表演了這一套受人爭議的方法。1910 年在德國黑勒勞(Hellerau)創建第一所教身體律動術的學校。1914 年在日內瓦建立了一所中心學校，領導該校直至去世。身體律動術是爲加深音樂節奏的意識而設計的，目的是「藉助節奏來引起大腦與身體之間迅速而有規律的交流」。他教學生用腳和身體的動作來表示音符的時值，用手臂來表現節拍。他的方法經常用來使賦格曲、交響樂和歌劇有造型上的表現力。他在維也納師承布魯克納(Anton Bruckner)、富克斯(Robert Fuchs)，在巴黎從德利伯(Léo Delibes)爲師。寫有三首弦樂四重奏、兩首小提琴協奏曲和許多鋼琴曲。他把流行歌曲、兒童輪唱曲和武功歌改編成學校身體律動課教學用的樂曲，還發表了『雅克-達爾克羅茲方法』(*Méthode Jaques-Dalcroze*, 1907～1914)、『身體律動術、藝術與教育』(*Eurythmics, Art and Education*, 1930)及『節奏、音樂與教育』(*Rhythm, Music and Education*, 1922)等書。

jarabe 哈拉貝

一種民間對舞，流行於墨西哥中部和南部以及哈利斯科(Jalisco)州。這種舞蹈是由殖民時期的西班牙流行音樂以及諸如塞吉迪亞(seguidilla)舞和方丹戈(fandango)舞演變而來的；它同時也受到模仿鴿子求偶的墨西

哈拉貝，圖取自墨西哥市一劇院由里維拉(Diego Rivera)所作的鑲嵌壁畫。
＊美國大英百科全書供圖

哥土著對舞的影響。哈拉貝舞是一種調情的舞蹈，男方舞姿矯健而殷勤，女方含情而羞怯。在某些哈拉貝舞中，男方把闊邊帽拋在地上，女方即繞著帽子跳舞。哈拉貝舞曲的旋律是由早期流行的傳統曲調混合而成的。其

中一種稱爲哈拉貝-塔帕蒂奧舞(*jarabe tapatío*)成了流行於國外的墨西哥帽子舞。

Jarabub 利比亞東北部綠州。詳傑格布卜(Jaghbūb, al-)條。

Jarbah, Jazīrat 傑爾巴島

法語作 ÎLE DE DJERBA 或 ÎLE DE JERBA。地中海加貝斯(Gabes)灣中島嶼。與突尼西亞本土有海堤連接。面積 510 平方公里(197 平方哩)。屬梅德寧(Madanīyīn)省。盛產椰棗、橄欖、水產(海綿和牡蠣)、毛織品和氈毯。有美麗的海灘和國際機場，爲旅遊勝地。主要城鎮有豪邁特蘇格(Ḥawmat as-Sūq, 商業中心)和艾吉姆(A-jīm, 主要港口)。人口 74,599(1975)。

Jardim Botânico do Rio de Janeiro 詳里約熱內盧植物園(Botanical Garden of Rio de Janeiro)條。

jardin anglais 英格蘭風景園

一種風行於 18 世紀的英國園林風格。反對在園林建築中使用雕像和生硬的幾何圖形，也反對人工修剪得不自然的樹木形式。它的革命性在於這樣一種認識，即過去的園林表現了人類對自然的控制，而新式花園應該是與自然融成一體，相得益彰。由此而造就的英格蘭風景園，展現出一派天然風光。早在 16 世紀末，哲學家培根就直言不諱地批評「花結園」的矯揉造作。18 世紀初，培根的這一見解得到了艾迪生(Joseph Addison)與波普的支持，他們均認爲應當讓樹木自然生長；藝術家霍迦斯(William Hogarth)也稱讚園林的自然美；肯特(Kent William; 參閱該條)認爲自然本身就是一種美，他提倡將幾何形的花壇(parterre, 參閱該條)，改造成新式的花壇。白金漢郡斯陀(Stowe)的花園，是英國最大的規整式園林，後來在肯特的影響下，逐漸改變爲自然式的風景園。在英國威爾特郡(Wiltshire)的斯陶爾黑德(Stourhead)，也有一座風光秀麗的英格蘭風景園。

Jardín Botánico de la Universidad Central 詳中央大學植物園和植物研究所(Botanical Garden and Institute of Central University)條。

Jardin Botanique National de Belgique 詳比利時國家植物園(National Botanical Garden of Belgium)條。

Jardin des Plantes 詳巴黎植物園(Paris Botanical Garden)條。

Jarés, Sierra de 葡萄牙西北部一片山地。詳熱里什山脈(Gerez Mountains)條。

jargon 黃鋯石

指除紅色、橙色和黃色外，任何顏色變種的鋯石(zircon, 參閱該條)寶石。

Jari River 雅里河

葡萄牙語作 RIO JARI，亦作 JARY。巴西北部河流。源出圖穆庫馬克(Tumuc-Humac)山脈南坡，大致向東南流入亞馬遜河。全長 560 公里(350 哩)。下游可通航。美國一企業家已對流域大規模進行開發，包括伐木、種稻、養牛，開採鋁礬土和瓷土等項目。20 世紀 70 年代末，日本人同意在河上建造一浮動植物纖維廠。

Jarīd 突尼西亞托澤爾省省會和綠洲。詳托澤爾(Tawzar)條。

Jarīd, Shaṭṭ al- 傑里德鹽湖

亦作 CHOTT DJERID。突尼西亞西南部大鹽湖。有 4,900 平方公里(1,900 平方哩)的鹽灘盆地。除雨期以外，僅最低處有水。1949 年發現有豐富的磷酸鹽蘊藏。周圍有托澤爾和內夫塔(Nafṭah)兩個綠洲城鎮(以產椰棗著名)。

Jarīr (ibn ʿAṭīyah ibn al- Khaṭafā) 哲利爾(650？～729？)

阿拉伯伍麥葉王朝大詩人之一。他的一生及其詩歌顯示了伊斯蘭教以前時期貝都因傳統歷久不衰的活力。哲利爾的絕技表現在貶低個人的對手或他的提攜者的仇敵的詩中。爲了捍衛他自己的庫萊卜族(Kulayb)，他在阿拉伯進行了針鋒相對的辯論。以後他去伊拉克，得到當地總督赫賈吉(al-Ḥajjāj)的青睞，並寫了一些讚頌他的詩。他也遇見了詩人法拉茲達格(al-Farazdaq)，兩人之間的詩歌對戰早已開始，據說前後延續達 40 年之久。由於赫賈吉總督的好意，他得以留在大馬士革的伍麥葉宮廷。然而，哲利爾也無法消除哈里發阿布杜勒·馬利克(ʿAbd al-Malik)對詩人艾赫泰勒(al-Akhṭal)的敬重，於是爆發了另一場詩歌對戰。哲利爾的諷刺詩和頌詩大部分採取傳統的抒情古詩(格西特〔*qaṣīdah*〕)的形式。他也寫哀歌、格言詩和警句。

Jarmo 傑爾莫

亦稱QALAT JARMO。史前的考古遺址，在伊拉克蘇萊曼尼亞(as-Sulaymānīyah)省基爾庫克(Kirkūk)以東。這一遺迹很重要，因爲它顯示出世界上最初的農業村社之一的輪廓。有建築物的地層大致爲 12 層。有人工培

植小麥和大麥以及馴養狗和山羊的證據。用放射性碳測定，遺址最早的年代約爲公元前7000年。

Jarnach, Philipp　雅爾納赫(1892. 7. 26～1982. 12. 7)

德國作曲家，也是鋼琴家兼作曲家布梭尼(Ferruccio Busoni)的門徒。爲西班牙名雕刻家之子，曾在巴黎隨黎斯勒(Edouard Risler)學習鋼琴，並隨拉維納(Albert Lavignac)學習和聲。1915年在蘇黎世會見布梭尼，爲布梭尼的歌劇『丑角』(*Arlecchino*)和『圖蘭多特』(*Turandot*)編寫鋼琴曲，並在布梭尼的影響下完成了『弦樂五重奏』(作品第10號)。1927年被任命爲科隆音樂學院樂曲教授。1931年獲得德國公民資格；1949年擔任漢堡音樂學院院長。他的室內樂作品(與亨德密特〔Paul Hindemith〕的作品相似)計有小提琴無伴奏奏鳴曲兩首和『弦樂四重奏』(作品第16號，1924)，使他在德國建立起作曲家的聲譽。他的管弦樂作品包括『音樂與莫札特』(*Musik mit Mozart*)和『晨間歌劇』(*Morgenklangspiel*)。他在布梭尼逝世之後，替布梭尼完成歌劇『浮士德博士』。

Jarnés(y Millán), Benjamín　哈爾內斯(1888. 10. 7～1949. 8. 11)

西班牙小說家與傳記作家。在研習神職工作後，於1910年從軍，並於薩拉戈薩師範學校就讀。1917年起爲雜誌撰稿。1920年辭去軍職，定居於馬德里。所著之第一部小說『莫森・佩德羅』(*Mosén Pedro*, 1924)，但其成名作則爲第二部小說『無用的教授』(*El profesor inútil*, 1926)，內容以一連串少有敍述的情節，指出一位教授的愚蠢以及無法區別現實和非現實。『紙上客人』(*El convidado de papel*, 1928)有同樣的主旨，寫色情書畫被秘密帶進一所神學院後，變得栩栩如生。1929年加入『文學報』(*La Gaceta Literaria*)編輯部，並開始寫傳記。他仍常向加塞特(Ortega y Gasset)的『西方評論』(*Revista de Occidente*)投稿，並繼續撰寫小說，如超現實主義的『繩子的理論』(*Teoría del zumbel*, 1930)。他在內戰期間曾任共和國醫官。在共和國覆亡之後，流亡墨西哥，任編輯和教員，繼續寫小說，但投注更多注意力於人物傳記上，如褚威格、塞萬提和墨西哥文學人物等。1948年由於健康不佳返回西班牙，發覺自己在西班牙不如在墨西哥著名。其在西班牙的文學聲望於佛朗哥去世後始提高。

Jarratt, Devereux　賈拉特(1733. 1. 17～1801. 1. 29)

美國基督教聖公會教士。在佈道工作中模仿約翰・衛斯理，遵循衛斯理的循道主義。但1784年美以美會成立時，他又加以反對，而且也不同意循道宗譴責蓄奴制。

Jarrell, Randall　賈雷爾(1914. 5. 6～1965. 10. 14)

美國詩人、小說家、評論家。以在50年代重新肯定佛洛斯特、惠特曼和威廉斯(William Carlos Williams)3位作家的地位著稱。童年生活是他詩歌創作的主要題材之一。『失去的世界』(1965)裏就有大量篇幅描寫他自己的童年。就獲得范德比爾特(Vanderbilt)大學文學碩士後開始教書生涯，先後在俄亥俄州凱尼恩(Kenyon)學院、德克薩斯大學任教。1942年參加美國空軍。第一部詩集『獻給陌生人的血』也於同年出版。他的許多最優秀詩篇收入描寫戰時經歷的『小朋友，小朋友』(1945)和『喪失』(1948)兩本選集裏。

賈雷爾
＊法拉・史特勞斯和克羅克斯供圖

1946～1947年在薩拉・勞倫斯(Sarah Lawrence)學院任教。唯一的一部長篇小說『學院小景』(1954)是一部尖銳的諷刺小說，描寫類似該學院的一所進步女子學院。1947年起到他在車禍中喪生爲止，一直在北卡羅來納大學任教。他的文學評論文章收在『詩歌與時代』(1953)、『超級市場上一顆悲哀的心』(1962)和『文學評論第三集』(1969)裏。他的晚期詩篇——『華盛頓動物園裏的女人』(1960)和『失去的世界』重新著重表述情感，這在同時期的「經院派」詩人作品中是罕見的。他的『詩歌全集』於1969年出版。

Jarres, Plaine des　查爾平原

英語作 PLAIN OF JARS。寮國川壙高原(Xiangkhoang, Plateau; 參閱該條)被溝谷切割的核心地區。在川壙省境內。有湄公河支流流經。地形以狹窄河谷及石灰岩和砂岩丘陵(海拔900～1,100公尺〔3,000～3,600呎〕，中心最高峯1,433公尺〔4,701呎〕)爲特點。20世紀60年代以作爲寮國內戰主要戰場而具有國際戰略重要性。有幾個機場。幾乎沒有經濟和農業之利。境內有禾草、灌木覆蓋的丘陵和谷地，克穆人(Khmu)和苗族人在此經營自給性農業。

Jarrett, Keith　賈勒特(1945. 5. 8～　)

美國爵士樂鋼琴家、作曲家、薩克管演奏家。許多評論家公認他爲 20 世紀晚期最具獨創性的多產爵士樂音樂家。60 年代末參加有鼓手布萊基(Art Blakey)、薩克管演奏家勞埃德(Charles Lloyd)組成的樂隊。70 年代初同小號演奏家戴維斯(Miles Davis)合作演出。70 年代期間，組織了自己的樂隊，其中包括薩克管演奏家雷德曼(Dewey Redman)、低音提琴家黑登(Charlie Haden)和鼓手莫蒂安(Paul Motian)。精通鍵盤樂器，創作 20 多本無伴奏鋼琴即興曲集，由此獲得與古典鋼琴獨奏家同樣的地位。其風格是拉威爾、埃文斯(Bill Evans)和科爾曼(Ornette Coleman)以及美國福音音樂的獨特混合體。他能擺脫爵士樂典型的、節拍機那樣的節奏感，成功地即興創作出更近似交響音樂的流暢節奏風格。大部分鋼琴曲集都是沒有事先想好主題與和聲的持續即興之作。對後來若干爵士樂鋼琴家有明顯影響。他以交響樂的形式爲銅管、弦樂和其他爵士樂的器樂譜曲。

Jarrow　賈羅

英格蘭泰恩-威爾(Tyne and Wear)都市郡南泰恩塞德(South Tyneside)區的北海港口。臨泰恩河南岸。原爲盎格魯-撒克遜時期的宗教中心和天主教聖徒比得的故鄉。18 世紀末在船廠和煤礦四周發展起來。20 世紀 30 年代大蕭條後增建石油企業和修船廠。1967 年與威靈頓通泰恩隧道。人口 31,213(1981)。

Jarry, Alfred　雅里(1873. 9. 8～1907. 11. 1)

法國作家，主要因創作一齣怪異而又狂誕的諷刺劇『烏布王』(*Ubu roi*, 1896)而著名。該劇亦爲荒誕派戲劇之先驅。雅里於 18 歲時抵達巴黎，靠一小筆遺產度日，這名聰穎的青年經常出入各個文藝沙龍，並開始寫作。其財產不久即揮霍殆盡，遂墮入一渾噩而無規律的生活狀態之中。雅里從此以一種拘謹的插科打諢態度度日，終於在窮困潦倒與酗酒的狀況下去世。

1896 年 12 月 10 日，導演呂熱-波(A.-F.-M. Lugné-Poe)在創作劇院演出『烏布王』。雅里早在 15 歲時就和他的一些同學構思這齣劇的大綱，藉以諷刺一位傲慢自大的校長。這齣戲的主角烏布是一個古怪而令人厭惡的角色，到後來卻當上波蘭國王。烏布象徵資產階級的極端愚騃與貪婪，在劇中他的權力欲驅使其濫用權勢，且以站不住腳的原則爲根據犯下許多殘暴的罪行。該劇在首演時即引起非議，並在兩晚之後停演。此劇首度登臺即遭此厄運，部分原因在於觀衆深爲烏布的言詞所激怒，烏布的言詞蓄意變調而低俗，同時故意用訛言和以嘲弄性之瘋言乖行來找碴。雅里所寫的『烏布王』續集包括『被束縛的烏布王』(*Ubu enchaîné*, 1900)和『成爲衆矢之的的烏布王』(*Ubu sur la butte*, 1901)。這 3 部劇本於 1958 年方由維拉爾(Jean Vilar)在國家民衆劇院演出。1970 年，巴勞爾(Jean-Louis Barrault)執導了一部以雅里作品改寫而成的集錦作品『成爲衆矢之的的雅里』(*Jarry sur la butte*)。

雅里也出版一些短篇小說、小說和詩。但這些作品中炫目的想像與智慧常陷於支離破碎，並且淪爲一種無謂的、同時也常是粗鄙乏味的象徵主義。雅里還發明一種被他命名爲「超然科學」(*pataphysique*)的荒謬者之邏輯；並在其名爲『超然科學家福特斯托爾博士的行爲與言論』(*Gestes et opinions du docteur Faustroll, pataphysicien*, 1911 年出版)的著作中展示這種奇異而玄怪的思想。雅里在『烏布王』中以史詩般的莊嚴態度來描寫人類對邪惡和非理性的癖好，而產生久遠的影響。他嘗試以荒謬手法來强調人性中怪異而可怖的一面，尤爲後世劇作家所師法。達達運動和超現實主義運動的創建者也推崇他爲先驅。

Järta, Hans　耶爾塔(1774. 2. 11～1847. 4. 6)

原名 HANS HIERTA。瑞典政治活動家、行政官、時事評論家。初爲瑞典議會中貴族等級的左翼議員，因同情法國大革命並抗議瑞典實行專制統治，1800 年改名耶爾塔，並拋棄貴族稱號。他與其他「1809 年勇士」密謀策劃政變，1809 年 3 月 13 日政變勝利，但他早年的激進思想這時已變溫和。他任新憲法委員會主席時，曾主持起草憲法，保留强大的君主政體和某些貴族特權，而城鄉工人則被剝奪選舉權(該憲法雖多次修改，但現仍有效)。然而，憲法恢復了議會的權力。1812～1822 年他任科帕爾貝里(Kopparberg)省省長。19 世紀 20 年代從事時事評論，1837～1844 年任國家檔案館館長，言行不斷右傾，最後成爲保守主義的主要代言人。

Jaruzelski, Wojciech Witold　賈魯塞斯基(1923. 7. 6～　)

波蘭陸軍將領暨政治家，1981～1985 年任部長會議主席(內閣總理)，1981 年起任波蘭統一工人黨(共產黨)第一書記。曾就讀於華沙郊區比蘭尼(Bielany)的瑪利亞神學院。第二次世界大戰爆發時，他和家人被入侵的紅軍拘捕，他被遣送至蘇聯哈薩克斯坦的加拉干達煤礦場當礦工。1943 年，加入了由貝林(Zygmunt Berling)將軍在蘇聯組織的波蘭軍團。從梁贊(Ryazan)的蘇維埃軍校畢業後，先後參加了維斯杜拉河、馬格路斯塞烏(Magnuszewo)橋頭堡和解放華沙的戰役。

戰後，賈魯塞斯基就讀於波蘭高等步兵學院，以榮譽資格畢業，後又畢業於參謀學院。他在 1947 年加入共產黨，33 歲晉陞准將，歷任陸軍中央政治委員會主任委員(1960～1965)、副國防部長(1962～1968)及參謀總長(1965～1968)。1968 年 3 月任命爲國防部長。19

64 年入選共產黨中央委員會委員，並在 1971 年入選政治局，1975 和 1981 年再兩度獲選。

賈魯塞斯基在共產黨受到團結工會運動的壓力而陣腳大亂的情況下竄起。共產黨的中央委員會爲免該黨陷於瓦解，認定賈魯塞斯基(其共產主義的正統立場乃屬無可置疑)是唯一一位可以將黨從困境中拯救出來，並使黨恢復它在國家的地位的政治局成員。於是賈魯塞斯基在 1981 年 2 月 11 日被選爲總理，並在同年 10 月 18 日被選爲共產黨第一書記，而又保留著國防部長的職位。爲了鎮壓團結工會運動和恢復波蘭經濟的穩定，他在 1981 年 12 月 13 日宣布戒嚴，並大肆逮捕團結工會領袖及政治反對分子。賈魯塞斯基在 1983 年 7 月解除戒嚴，但繼續保持對波蘭政府和共產黨的緊密控制。他復甦波蘭經濟和振興共黨士氣的努力僅獲得部分的成功。1985 年，賈魯塞斯基讓出總理的職位，轉任國務委員會主席。

Jarves, James Jackson 賈夫斯(1818. 8. 20～1888. 6. 28)

美國藝術品收藏家、作家和評論家，曾創辦和主編夏威夷第一分報紙『玻里尼西亞人』(1840～1848)，著有『夏威夷羣島史』(*History of the Hawaiian or Sandwich Islands*, 1843～1847)。1851 年去佛羅倫斯，搜集義大利中世紀繪畫，1871 年售給耶魯大學。寫過關於義大利美術的書籍和展品目錄。

Jarvis, Charles 愛爾蘭肖像畫家。詳傑瓦斯(Jervas, Charles)條。

Jarvis, John Wesley 查維斯(1781～1840. 1. 14)

紐約市當時的重要肖像畫家。早期從廣告畫師那裏得到一些藝術知識，後到紐約市向銅版畫家薩維基(Edward Savage)學畫。曾在紐約市主持藝術總店。1815 年因展出韋特米勒(Adolf Ulrik Wertmüller)的一幅受爭論的畫『丹娜依』(Danaë)而大發其財。同時，他在路易斯安那城設立了大畫室。1812 年戰爭之後，受紐約市參議會委託爲市政廳畫一批大幅的共和黨人肖像，其中有著名的『奧利弗・H・伯里』。

Jarvis Island 查維斯島

舊稱 BUNKER ISLAND, VOLUNTEER ISLAND, JERVIS ISLAND 或 BROOK ISLAND。太平洋中西部北萊恩(Northern Line)羣島的珊瑚環礁。爲美國無建制領地，在檀香山西南 1,600 公里(1,000 哩)處。面積 4.1 平方公里(1.6 平方哩)。1856 年美國宣布對該島擁有主權。1889 年歸英國。1936 年屬美國內政部管轄。在國際地球物理年(1957～1958)有科研人員到此勘測。現無人居住。

Jary River 巴西北部河流。詳雅里河(Jari River)條。

Jashar, Book of 雅煞爾書

古代以色列人的詩歌集，『舊約』屢加引用。關於以色列人打敗阿莫里特人(Amorite)時日月停止不行的勝利頌歌(見『約書亞記』第 10 章第 12～13 節)以及以色列國王大衛爲先王掃羅及其子約拿單所作輓歌(見『撒母耳記下』第 1 章第 17～27 節)都可能取自『雅煞爾書』。

Jashpur Pāts 傑什布爾帕特

印度中央邦東部自然地理區。在賴格爾(Raigarh)縣東北部。爲焦達那格浦爾高原組成部分。由一些平頂小高原和丘陵組成，間有斷層和河谷。北部稱上帕特，海拔 750～1,006 公尺(2,500～3,300 呎)；南部稱下帕特，海拔 270～500 公尺(900～1,650 呎)。傑什布爾帕特爲恆河水系與默哈訥迪(Mahānadi)河水系的分水嶺。頂部一般荒蕪或覆有草地，山坡有娑羅雙(娑羅雙屬〔*Shorea*〕)、烏木以及柚木林。伯哈爾山(Gash Pahār, 海拔 985 公尺〔3,241 呎〕)與拉基山(Laki Hill, 1,013 公尺〔3,323 呎〕)爲最高峯。當地出產棉花、稻米、玉米、甘蔗、花生、油菜籽、芥籽、小米、水果。開採鋁土、砂岩、黏土、石灰石和白雲石。工業有碾米、磨粉、榨油、鋸木、金屬製造、蟲膠、絲織等部門。居民多爲奧昂族(Oraon)、卡瓦爾族(Kawar)、貢德族(Goṇḍ)和科爾瓦族(Korwa)人。傑什布爾訥格爾(Jashpurnagar)爲唯一重要城鎮。

Jasmin, Jacques 雅斯曼(1798. 3. 6～1864. 10. 4)

原名 JACQUES BOÉ。法國方言詩人，因專寫卑微的平民和淳樸的鄉土的感人詩句而聞名。父親是窮裁縫。他本人大半生在法國南部的故鄉做理髮匠和假髮匠。第一本詩集『不協調的音樂』(*Charivari*, 1825)出版後，於 1835 年又出版『捲髮紙』(*Papillotos*)4 卷，其中除了一些寫得認眞仔細的法文詩以外，還收有他的最佳作品，均用他的家鄉方言奧克西坦語(Occitan)寫成。在這個詩集中有一首淒惻動人的詩——『卡斯特居利埃的盲姑娘』(L'Abuglo de Castel-Culié)，使讀者浮想聯翩。

jasmine 茉莉

亦作 JESSAMINE。木犀科(Oleaceae)茉莉屬(*Jasminum*)植物。約 300 種。熱帶和亞熱帶灌木。花芳香。原產於除北美外的各大陸。其他科也有一些芳香的植物稱「茉莉」，如星茉莉(*Trachelospermum jasminoides*, 即邦聯茉莉、絡石)、好望角茉莉(*Gardenia jasminoides*, 即梔子)、馬達加斯加茉莉(*Stephanotis floribunda*, 即多

花千金子藤)、茉莉煙草(*Nicotiana alata*, 即花煙草)、卡羅來納茉莉(*Gelsemium sempervirens*, 即常綠鈎吻)、智利茉莉(*Mandevillea suaveolens*, 即香曼得維爾藤)、桔黃茉莉(多種九里香屬〔*Murraya*〕植物)、夜茉莉或晝茉莉(多種夜香樹屬〔*Cestrum*〕植物)等。粉花凌霄(*Pandorea jasminoides*)無芳香，亦俗稱凌霄茉莉。

茉莉(*Jasminum sambac*)

茉莉屬植物多有攀緣枝而無捲鬚。花白或黃色，稀粉紅色，花冠管狀，形似玩具風車，淺裂，裂片向外展。複葉，小葉2至多枚，有些種爲單葉。果實多爲二裂黑色漿果。素方花(*J. officinale*, 即耶悉茗)原產伊朗；花芬芳，白色，夏季開放，是茉莉玫瑰油(用作香料)的來源；由於葉光澤，花芬芳美觀而廣泛栽培觀賞。迎春(*J. nudiflorum*)原產於中國；花單生，黃色，可作山坡覆蓋植物。雲南黃素馨(*J. mesnyi*)似迎春，但花較大，冬天開放。常春小黃素馨(*J. humile*)是藤本狀灌木，花黃色，有許多栽培變種。茉莉(*J. sambac*)的花常用來製茉莉花茶。

Jason　伊阿宋

希臘神話中阿爾戈英雄(Argonaut, 參閱該條)的領袖，伊奧爾科斯(Iolcos)國王埃宋(Aeson)的兒子。他叔父珀利阿斯(Pelias)奪取了伊奧爾科斯，因此爲安全計，伊阿宋被送到半人半馬怪喀戎(Chiron)那裏接受教育。伊阿宋返回時已成爲一個青年人，他得到了歸還國土的保證，但必須做一件似乎不可能完成的工作，即爲珀利阿斯取回金羊毛。經歷種種艱難曲折之後，伊阿宋終於在他後來與之結婚的巫女美狄亞(Medea)的幫助下取到金羊毛。他們回來後，美狄亞殺死了珀利阿斯，但她和伊阿宋卻被珀利阿斯的兒子趕跑，只得在科林斯國王克瑞翁(Creon)處避難。後來伊阿宋又拋棄了美狄亞，愛上了克瑞翁的女兒，這一背棄及其後果就是歐里庇得斯(Euripides)的劇作『美狄亞』的主題。

Jason　耶遜(活動時期公元前2世紀)

希伯來語作 JOSHUA。受希臘文化薰陶的猶太教大祭司。他自公元前175至前172年在塞琉西王朝國王安條克四世統治下的耶路撒冷任職。他鄙視法利賽派所鼓吹的傳統猶太教一神論，在猶太全境提倡希臘文化和宗教。安條克被羅馬軍趕出埃及，退回到耶路撒冷，大力清除猶太教習俗，耶遜被撤換。約公元前170年，他企圖奪取耶路撒冷未成，逃往小亞細亞。

Jaspar, Henri　雅斯帕爾(1870. 7. 28～1939. 2. 15)

比利時政治家，第一次世界大戰後代表比利時參加巴黎和會。早年參加天主教黨。1918年任經濟事務大臣。1920～1924年任外交大臣，促使比利時參加國際聯盟，並派代表參加海牙國際常設法庭。1921年建立比利時和盧森堡的關稅聯盟，1924年參加道斯(Dawes)計畫的談判。1926年成爲聯合政府首相，採取貨幣貶值、增收新稅、鐵路國有化等一系列措施，克服了比利時的經濟危機。後又衰退了下去。1932～1934年任財政大臣，1934年任外交大臣。1939年組成新政府，但不久即逝世。

Jasper　賈斯珀

加拿大艾伯塔省西部城鎮。在阿薩巴斯卡(Athabasca)河和米特(Miette)河匯合處。爲賈斯珀國家公園管理處所在地。隨該地闢爲國家公園(1907)並興建了賈斯珀公園旅館(1922)和賈斯珀-班夫(Jasper-Banff)公路，遂成爲加拿大落磯山著名遊覽區。也是加拿大國家鐵路一條支線的起點站。人口3,269(1981)

Jasper　賈斯珀

美國阿拉巴馬州西北部城市。1822年始有人定居。1886年通鐵路後發展起來。經濟以採煤、農業和輕工製造業爲主。設有瓦克爾(Walker)初級學院(1938)。市北有威廉・班克黑德(William B. Bankhead)國家森林。人口11,894(1980)。

jasper　碧玉

一種常見的、廣泛分布的、不透明的細粒或致密的二氧化矽礦物燧石的變種。呈現各種顏色，主要是磚紅色到褐紅色。其顏色是由攙雜有赤鐵礦造成的，但與黏土混合一起產出時，呈淺黃色、白色或灰色；當與針鐵礦混合時，呈褐色或黃色。長期來被當作寶石和裝飾品的碧玉具有暗淡光澤，需要細磨。碧玉的其他物理性質與石英相同。碧玉的典型產狀是在沈積岩和變質岩中呈

採自加利福尼亞州的球狀碧玉
＊美國大英百科全書公司供圖

細脈、結核和交代產物產出，例如在烏拉山區、北非、西西里、德國等地。幾千年來，黑色碧玉用來檢測銀金合金中的金含量。

Jasper OF HATFIELD 詳貝都福公爵(Bedford, Jasper Tudor, duke of)條。

Jasper National Park 賈斯珀國家公園

在加拿大艾伯塔省西部。建於 1907 年，主要保護當地優美的風景和野生動物。地處落磯山東坡，面積約 10,900 平方公里(4,200 平方哩)，包括阿薩巴斯卡(Athabasca)河谷及其周圍羣山。園內哥倫比亞大冰原的融水爲許多河流提供了豐富的水源。有瀑布、湖泊、峽谷、溫泉等勝景。野生動物有熊、麋、駝鹿、馴鹿、美洲獅、鷹、隼以及種類繁多的魚類。

Jaspers, Karl (Theodor) 雅斯培(1883. 2. 23～1969. 2. 26)

20 世紀的德國哲學家。爲現代存在主義哲學奠定了基礎。1901 年入海德堡大學攻讀法律，後在柏林、格丁根和海德堡等地的大學學習醫學。1909～1915 年任海德堡大學精神病醫務室志願助理研究員。1913 年發表『普通精神病理學』(*Allgemeine Psychopathologie*)，1919 年發表『世界觀點的心理學』(*Psychologie der Weltanschauungen*)。1921 年任海德堡大學哲學教授。他主張科學原理可以運用於社會學和人文科學；哲學是對存在的主觀解釋。他致力於發展一種既不受科學控制又不會代替宗教信仰的哲學。認爲哲學應當爲人的自由而呼籲，應當注重人的生存，並以此作爲一切現實的核心。1931 年發表『現時代的人』(*Die geistige Situation der Zeit*)。1932 年發表三卷本的『哲學』(*Philosophie*)，這是用德文出版的最有系統的存在主義哲學著作。

1933 年希特勒當政，由於妻子是猶太人，他便成爲國家的敵人，最後被免去教授職務，並不准他出版任何著作。德國投降後，他發表『關於大學的意見』(*Die Idee der Universität*, 1946)，議論如何重建大學。1948 年接受瑞士巴塞爾大學的哲學教授席位。在『哲學的遠見』(*Der philosophische Glaube*, 1948)和『哲學信仰與啓示』

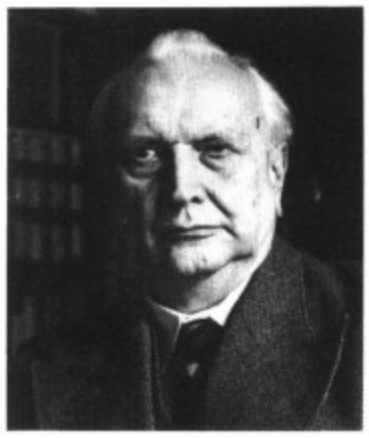

雅斯培
＊美國大英百科全書公司供圖

(*Der philosophische Glaube angesichts der Offenbarung*, 1962)中，他主張建立世界哲學，其任務是制定一種思維程式以有助於建立自由的世界秩序。他從存在哲學轉變到世界哲學是基於一種信念，即他相信有一種邏輯可使人類實行自由交流信息。他認爲所有思想在本質上都依據於信念，因此人類面臨的任務就是把哲學思維從對現實世界中倏忽即逝的各種對象的留戀中解脫出來。一生共出版 30 種著作。

jasperware 碧玉炻器

1775 年英國陶工研製成功的未上釉炻器。自然狀態下的碧玉炻器呈白色，但常使用金屬氧化物著色劑著色。最普通的色彩爲淡藍色，但也用深藍、淡紫、灰綠、黑、黃等色。最早的碧玉炻器是通體裏外著色，稱爲「純色」，以後的產品則僅在表面著色，稱爲「浸色」。裝飾常爲白色，爲新古典主義風格，分開模塑，然後再貼

碧玉炻器
＊美國斯密生學會供圖

敷在製品坯體上。碧玉炻器種類繁多，有花瓶、畫屏、餐具、浮雕裝飾品、家具鑲嵌件和肖像徽章等。

Jassy 羅馬尼亞東北部雅西縣城市和縣城。詳雅西(Iaşi)條。

Jassy, Treaty of 雅西條約(1792. 1. 9)

在摩爾多瓦(Moldavia)的雅西簽訂的結束1787～1792年俄土戰爭的條約。此約鞏固了俄國在黑海的優勢，使其邊界向前推進到聶斯特河，包括奧恰科夫(Ochakov)要塞在內。

Jastrow figure 賈斯特羅圖形

一種視錯覺：將一段彎曲的圖形置於另一段形狀和長度相同的圖形上方時，前者看來較小一些。以美國心理學家約瑟夫·賈斯特羅(1863～1944)的名字命名。

賈斯特羅圖形

Jastrun, Mieczysław 亞斯特倫(1903. 10. 29～1983. 2. 23)

波蘭詩人、散文家。曾在克拉科夫(Kraków)亞蓋沃大學獲波蘭文學博士學位。在兩次世界大戰之間他出版了12本詩集，表明他不再模仿「斯卡曼德爾」(Skamander)詩社詩人，而成爲獨自創作和形式完美的詩人。他在第二次世界大戰中僥倖生存，隱居華沙。所寫的戰時詩集於1944年出版，題名『宵禁之時』(*Godzina strzeżona*)，但他最好的詩寫於1956年「解凍」之後，例如『熱灰燼』(*Gorący popiół*, 1956)或『創世記』(*Genezy*, 1959)。他還是一位善寫波蘭大詩人們的傳記的作者，如密茨凱維奇(Adam Mickiewicz)和科哈諾夫斯基(Jan Kochanowski)的傳記(1949和1954)。

Jastrzębie-Zdrój 亞斯琴別-茲德魯伊

波蘭卡托維治省城市。1963年設建制。與拉齊布日(Racibórz)、雷布尼克(Rybnik)和卡托維治等市構成一工業區，鄰近捷克斯洛伐克的奧斯特拉瓦工業區。19世紀60年代爲著名溫泉療養地，治療神經機能紊亂、風濕和心臟病。附近發現大量煉焦煤礦藏後人口激增。人口約97,900(1982)。

Jászberény 亞斯貝雷尼

匈牙利中部索爾諾克(Szolnok)州亞斯貝雷尼區城市。行政上獨立，不屬州管轄。爲佐吉沃(Zagyva)河畔商埠。居民以亞斯人(Jász)和欽察人(Kipchak)爲主。工業製品有機牀、冷凍機、金屬、家具、紡織品和食品等。人口約31,000(1983)。

Jāṭ 賈特人

印度北部和巴基斯坦的農民種姓。20世紀60年代賈特人約構成旁遮普邦和旁遮普省人口的⅕，占俾路支(Baluchistan)省、拉賈斯坦(Rājasthān)邦和德里邦人口的⅒，占信德省、西北邊境省和北方邦人口的2～5%。巴基斯坦的400萬賈特人主要是穆斯林，印度的600萬左右賈特人大致分爲兩個勢均力敵的大種姓：一部分是錫克教徒，集中在旁遮普邦；另一部分是印度教徒。西部地區的穆斯林賈特人由數百個以父系傳家的羣體組成；他們多數人以飼養駱駝或當勞工爲業。印度和巴基斯坦旁遮普省的賈特人多爲小農業主。

Jataí 雅塔伊

巴西戈亞斯(Goiás)州西南部城鎮。位於克拉魯(Claro)河與聖佩德羅(São Pedro)河匯流處。經濟以畜牧業爲主，農業(特別是稻和咖啡)亦重要。有公路通州首府戈亞尼亞(Goiânia)等城市。人口約40,957(1980)。

Jātaka 本生經

佛教各派流傳的有關釋迦牟尼在世事迹的通俗故事。有些本生故事散見於各巴利文經典，其中35篇本生故事編入『若用藏』(*Cariyā Piṭaka*)，即『小部』(*Khuddaka Nikāya*)中的最後一部。此外，相傳爲5世紀覺音(Buddhagosa, 又譯佛音)所撰的僧伽羅文(Sinhalese)著作『本生釋論』(*Jātakaṭṭhavaṇṇanā*)，收有547篇佛陀本生故事，長短不一。許多佛陀本生故事見於『摩訶婆羅多』(*Mahābhārata*)、『五卷書』(*Pañca-tantra*)、『往世書』(*Purāṇas*)或其他非佛教印度文學作品，乃至『伊索寓言』。在佛教國家，本生故事也經常見於雕刻或繪畫。

jāti 查特

亦作JĀT。印度教種姓。源於梵文，意爲「生」或「產生」，指由出生決定的生存形式。印度哲學中查特泛指有共同屬性的任何事物。社會學則通常用以指印度教社會中的種姓。傳統印度教法典(『法論』〔*Dharma-śāstra*〕)的制訂者傾向於把查特視爲瓦爾納(varṇa, 參閱該條；即社會等級)，但在其他場合則試圖把查特說成是4個瓦爾納(婆羅門、刹帝利、吠舍和首陀羅)聯姻的產物及其後裔。然而查特和瓦爾納之間應嚴格加以區分，前者是地區性同族通婚的家族集團，而後者則是遍及全印的社會等級典型。印度教正式的看法視查特爲非正統的瓦爾納，屬於低一級的。在印度各地，某些種姓部落爲提高

其社會地位，自稱爲某一特定瓦爾納的成員。

Jatki language 詳拉亨達語(Lahnda language)條。

Jatropha 膏桐屬

大戟科(Euphorbiaceae)的一屬。原產於新舊大陸熱帶，含約 125 種含乳汁草本、灌木或喬木。有些種的油可用，有些爲熱帶庭園觀賞植物。佛肚樹(*J. podagrica*)原產瓜地馬拉及宏都拉斯，樹幹短而基部膨大，花穗直立，紅色，花小，花期長達大半年。掌狀葉 3～5 裂，是很有特色的觀賞植物。珊瑚樹(*J. multifida*)原產南美，高 3 公尺(10 呎)，葉片大而顯著，深裂爲 11 片；花穗小，紅珊瑚色。*J. integerrima* 原產古巴，高約 5 公尺，葉鏟狀，基部深裂，四季開放鮮紅色花簇。*J. berlandieri* 多年生。高 30 公分(12 吋)，分布從德克薩斯至中美洲，花紫色，有長柄。巴貝多堅果(*J. curcas*)，高 6 公尺，花黃綠色，葉 3～5 裂，原產墨西哥及中美洲；種子含食用油及一種烈性瀉藥，又可制皂，種子烤熟毒素即消失，可供食用；紫膠蟲食其葉，並產生紫膠。*Cnidosculos* 屬和膏桐屬親緣相近，但缺花瓣而花萼成花冠狀，可資識別。

Jaú 雅烏

巴西聖保羅州中部城市。位於雅烏河畔，海拔 541 公尺(1,775 呎)。當地出產咖啡、豆類、棉花、稻米、甘蔗和水果。有農產品加工、釀酒、製造靴鞋、陶器和電氣設備工廠。商品由鐵路、公路和飛機運往聖保羅和鄰近城市。人口約 59,522(1980)。

Jauf, al- 葉門(沙那)東北部沙那省與薩達省交界處的綠洲地區。詳焦夫(Jawf, al-)條。

Jaunde 居於喀麥隆山區的民族。詳雅溫得人(Yaunde)條。

jaundice 黃疸

血流及身體內膽色素積聚過多的一種病理現象。皮膚、鞏膜、黏膜變爲黃色、橙色乃至綠色。黃疸在自然光線下看得最清楚，而在人工光線下可能觀察不到。黃疸的程度決定於血液中膽紅素的濃度、膽紅素在組織內的彌散率及組織對膽紅素的吸收和結合情況。膽紅素進入組織液後，在炎症及水腫的部位最易吸收，在彈性組織纖維內似更易沈積。黃疸最常見的病因爲：肝內膽紅素產生過多而不能及時排出；有某些先天性缺陷，使膽紅素產生過多或排泄障礙；肝病致肝細胞功能障礙，不能從血液中清除膽紅素；從肝中排出的膽紅素漏回血流(回流)；或膽管梗阻。因爲正常的肝臟能從血液中清除大量膽紅素，因此，出現黃疸就說明肝功能受到嚴重損害。

黃疸常分爲瀦留性及回流性兩種。瀦留性黃疸時膽色素因清除障礙而滯留於血液中。臨牀上見糞內膽色素量增加而尿中無膽紅素則可作出瀦留性黃疸的診斷。而回流性黃疸時，膽紅素在肝內從血液清除後又大量反流入血，或直接從膽管反流入血。可致黃疸的疾病有貧血，循環系統充血，肺炎，先天性肝臟異常，肝細胞因中毒或肝炎而變性，肝硬化，肝、膽管或胰頭梗阻或腫瘤。突發性黃疸病因不明，可能體內有代謝缺陷，肝臟不能正常地改變膽紅素的化學結構，結果肝及身體其他部分出現異常色素沈著而顏色變深。

在大多數病例，黃疸是某些遺傳性軀體疾病的重要症狀，但膽紅素瀦留本身通常不會引起任何嚴重損害，只引起皮膚變色直至有關疾病治癒爲止。而回流性黃疸可以引起嚴重的繼發病，其原因爲膽汁不能流入腸道，以致脂溶性的維生素 K 不能吸收，引起血凝障礙。

jaundice, infectious 詳鈎端螺旋體病(leptospirosis)條。

Jaunpur 江布爾

印度北方邦江布爾縣縣府。臨戈默蒂(Gomati)河。14～15 世紀爲一穆斯林王國的都城。爲農產品市場，城區一半以上爲園圃。香料爲主要工業產品。設有戈勒克布爾(Gorakhpur)大學 13 所分校。江布爾縣位於恆河沖積平原。面積 4,040 平方公里(1,560 平方哩)。幾乎全境爲耕作區，土地大部得到灌溉。農產品有稻米、玉米、大麥和甘蔗。沙甘傑(Shāhganj)有製糖廠。當地水旱災害嚴重。人口：縣城 105,140；縣 2,532,734(1981)。

jaunting car 短途遊覽兩輪馬車

亦稱 JAUNTY CAR 或 SIDECAR。從 19 世紀初流行於愛爾蘭的兩輪敞篷馬車。它具有縱向的背靠背座位，能乘坐 4 名乘客。

Jauregg, Julius Wagner, Ritter von 奧地利精神病學家。詳瓦格納·堯雷格(Wagner-Jauregg, Julius)條。

Jaurès, (Auguste-Marie-Joseph-)Jean 饒勒斯 (1859. 9. 3～1914. 7. 31)

1914 年以前法國社會主義運動的主要領導人。他在文學、哲學及歷史等方面均學識甚豐，又長於雄辯。他富於自我犧牲精神，爲了完成各社會主義派別的統一而放棄其本身之政治信仰。1893 年被選爲議會議員。此時儘管他還未接受馬克思的全部觀點，但已經成爲社會主義者，並加入了獨立社會主義黨。在 1898 年選舉中

遭到失敗後暫時脫離政治活動，並開始編著『歷史社會主義者論法國革命』(*Histoire socialiste de la Révolution française*, 1901～1907)。這部著作是在馬克思、普盧塔克(Plutarch)、米什萊(Jules Michelet)的三重啓示下寫成的。此書對於法國革命的研究起了新的促進作用。1902 年再次當選爲議員，並在議會裏繼續支持左派集團。

1904 年成爲『人道報』(*L'Humanité*)創辦人之一。同年在阿姆斯特丹召開的第二國際代表大會對社會主義者參加資產階級政府進行譴責，並因而拒絕饒勒斯的見解。但他在黨內的威信卻日益增長。1907 年在第二國際召開的斯圖加特(Stuttgart)會議上他提出了「寧要起義，也不要戰爭」的口號。他主張實行限制衝突的愼重政策，因而反對殖民擴張，反對法國對摩洛哥的侵略，並爲實現一種能通過仲裁而獲得和平的制度而奮鬥。他擁護法德友好關係，因而於 1914 年 7 月 31 日第一次世界大戰爆發時被一個認爲他要將法國出賣給德國的狂熱分子所暗殺。

Java　爪哇

亦作 DJAWA 或 JAWA。印度尼西亞島嶼，位於馬來西亞和蘇門答臘東南，婆羅洲(加里曼丹)南方，巴里島西面，是全國第四大島，在政治、經濟上最重要。面積 132,187 平方公里((51,038 平方哩，包括馬都拉島)。人口約 98,711,800(1984)。爪哇島東西長約 1,000 公里(620 哩)，中部寬約 97 公里(60 哩)，兩端寬約 160 多公里(100 多哩)。國家首都雅加達(舊時稱巴達維亞)位於島上。島上有一東西走向山脈，兩側是石灰岩山嶺和低地，共有 112 座火山，其中 35 座是活火山。島西部火山聚集，中部和東部則較爲分散。最高的火山是塞梅魯(Semeru)火山，海拔 3,676 公尺(12,060 呎)。火山帶南面有一系列不相連的高地，海拔約 305 公尺(1,000 呎)。大部分河流都可用以灌溉，只在雨季小船可以通航，最長河流是梭羅河(Solo River, 參閱該條)。11～3 月盛行西北季風時多雲多雨，4～10 月盛行東南季風時晴天較多，雨量較少。雅加達平均年降雨量約 1,760 公釐(69 吋)，絕對高溫 36℃(96℉)，最低爲 19℃(66℉)；在內地高地的托薩里(Tosari, 海拔 1,735 公尺〔5,692 呎〕)，平均氣溫 22～8℃(72～47℉)。因爲火山灰週期性地散落在土地上，土壤非常肥沃。植被屬亞洲型，但與澳大利亞型相似；已知的植物共有 5,000 種。果樹包括香蕉、芒果和各種各樣的亞洲品種。柚木是主要出口物資之一。動物有獨角犀牛、老虎、野牛和野豬，以及 400 種鳥類，鱷，100 種蛇類，500 種蝴蝶。特里尼爾(Trinil)是以 1891 年發現「爪哇人」的化石而著名。

全島劃分爲三個省(西爪哇、中爪哇和東爪哇)，還有大雅加達首都和日惹(Yogyakarta)兩個特區，特區在行政上屬省級。爪哇是世界上人口最稠密的地區之一，平均每平方公里 747 人(每平方哩 1,934 人)，島上人口占全國人口總數的⅔。居民中有三個較大民族，即占優勢的爪哇人、巽他人(西南部)和馬都拉人(東北海岸區)，還有兩個較小的民族，滕格爾人(Tenggerese)和巴杜伊人(Badui)，都講馬來語，大部分人是穆斯林。該島⅔以上的土地都已開墾，主要糧食作物是水稻。其他作物有玉蜀黍、木薯、花生、大豆和甘薯，大部分種植在低地地區。生產木棉、芝麻、蔬菜、香蕉、芒果、榴槤、柑橘和植物油供當地消費。出口茶葉、咖啡、煙葉、橡膠、金雞納、甘蔗、木棉以及椰子。飼養牲畜，特別是水牛，主要作爲拉畜。輸入鹹魚乾，但在中爪哇和西爪哇的池塘和稻田也養魚。爪哇生產的奎寧占世界奎寧產量的絕大部分。西北海岸外的阿朱納(Arjuna)油田是印尼的主要油田；有一條天然氣管道將這些油田和芝勒貢(Cilegon)連接起來。在芝拉札(Cilacap)、札普(Jepu)和泗水有煉油廠。島上也開採少量的錳、硫磺、磷酸鹽、金和銀。小規模的製造業包括蠟染印花、鑄鐵、銀器加工、農具、鞣革、瓷磚以及陶器。大工業包括紡織、橡膠製品、汽車裝配、釀酒和生產皮鞋、紙張、肥皂、水泥和香煙等工廠。普哇加達(Purwakarta)附近的賈蒂盧胡(Jatiluhur)水庫是全國最大的水壩。一個發達的鐵路和公路網連接各主要城市。雅加達有國家無線電網總部，還有一個國際機場。泗水和丹絨不祿(雅加達附近)是主要港口。

公元 1 世紀左右印度商人來到爪哇，此地才開始殖民。1293 年創建麻喏巴歇(Majapahit)帝國，帝國時期印度文化的力量旺盛。公元 3～16 世紀的印度爪哇式建築包括婆羅浮屠的大型窣堵波(約建於 800 年)和梅都(Mendut)廟、塞烏(Sewu)佛廟(建於 9 世紀)、壯觀的濕婆廟普蘭巴南(Prambanan, 建於 9 世紀)、聖浴池加拉敦打(Jalatunda, 建於 10 世紀末)和勃拉罕(Belahan, 建於 11 世紀中葉)及圓形的印度廟加邦(Jabung, 約建於 10 世紀)等。16 世紀初穆斯林摧毀麻喏巴歇帝國，在中爪哇和西爪哇建立幾個穆斯林王國。西爪哇的巽他人較不受印度殖民文化的影響，所以比較快就接納伊斯蘭教。1511 年葡萄牙人攻占麻六甲，使得穆斯林諸邦脫離麻喏巴歇帝國。幾個重要的穆斯林邦終究被荷屬東印度公司所控制，1799 年改爲荷蘭政府治理。1811～1816 年爪哇曾爲英國短暫占領，重回荷蘭後卻叛亂四起，包括造成一世紀後印度尼西亞獨立的遠因——爪哇戰爭(1825～1830)。1942 年爪哇爲日軍所占，1950 年成爲統一的印度尼西亞共和國的國土。

Java cotton　爪哇棉。詳木棉(kapok)條。

Java Head　爪哇角

印度尼西亞語稱丹戎格德(TANJUNG GEDE)。印度尼西亞爪哇島的西端，位於巽他海峽的南口伸入印度洋，與帕奈坦島(Pulau Panaitan)隔寬 10 公里(6 哩)的帕奈坦海峽。過去是與中國貿易的快速帆船隊的著名陸上航標。

Java jute 爪哇黃麻。錦葵科韌皮纖維的一種。詳玫瑰茄纖維(roselle)條。

Java kapok 爪哇木棉。主要產在亞洲和印度尼西亞的一種種籽纖維。詳木棉(kapok)條。

Java man 爪哇人

根據爪哇發現的化石所確定的已絕滅的人科成員。1891 年杜布瓦(E. Dubois)在索羅(Solo)河畔的特里尼爾(Trinil)發現的頭蓋骨和大腿骨，是直立人(*Homo erectus*)這個種最早發現的化石。但是杜布瓦當初把這些化石定名爲直立猿人(*Pithecanthropus erectus*)。三吉嶺發現的化石以及 1936 年於莫佐克托(Modjokerto)發現的幼兒化石遺存，都說明在更新世早期和中期(約 100 萬～50 萬年前)，直立人曾經居住在爪哇。爪哇人的特徵是：平均腦量 900 立方公分，低於後期直立人，顱骨側視顯得低平，額部小，頭頂有附著下頜骨强大肌羣的矢狀嵴和枕外隆起嵴，顱骨壁很厚實，眉嵴粗隆，腭骨巨大，下頜骨粗壯，沒有頦隆凸。牙齒基本上爲人齒，但也具有猿齒的某些特徵，例如犬齒較大，部分交錯。爪哇人大腿骨的形態表明，他們一如現代人，完全直立行走，身高大約 1.72 公尺(5 呎 8 吋)。莫佐克托出土的幼兒(死時約 5 歲)顱骨已經顯出粗隆的眉嵴和額部低平的特點。爪哇人的時代比北京人(Peking man, 參閱該條)要早，因此通常被認爲更原始些。

Java Sea 爪哇海

印度尼西亞語作 LAUT JAWA。太平洋西部的一部分海域。在爪哇島和婆羅洲之間。北接婆羅洲(加里曼丹)，東北連望加錫海峽之南端，東鄰西里伯斯、弗洛勒斯(Flores)和巴里海，南達爪哇島，西南接巽他海峽(通印度洋)，西界蘇門答臘，西北爲邦加和勿里洞島(南海邊界)。東西長約 1,450 公里(900 哩)，南北 418 公里(260 哩)，總面積 433,000 平方公里(167,000 平方哩)，占有巽他大陸棚(1,785,713 平方公里〔690,000 平方哩〕)南部。屬淺海，平均深度 46 公尺(151 呎)。9～5 月，海水表層向西流動，其他月分向東。海水含鹽度因周圍諸島河水大量注入而降低。據認爲，南部海底與爪哇島北部(有油田)地質結構相似。勘探井成功噴油證實油田延伸至海底。加里曼丹東南部沿海海底很可能也有油田。第二次世界大戰中曾在此發生海戰。

Java sparrow 爪哇禾雀

雀形目(Passeriformes)梅花雀科(Estrildidae)侏形鳥類羣的鳥類，學名爲 *Padda oryzivora*。最著名的籠鳥之一，囀鳴和顫音動聽。原產爪哇和巴里，現已在亞洲各地野外定居。亦稱爲稻鳥(RICEBIRD)，成大羣損壞穀物。長 14 公分(5.2 吋)。大部分灰色，下體粉紅色，有白色大耳斑。嘴堅實，紅色。

Java Trench 爪哇海溝

印度洋東部海底深窪地，亦稱雙巽他海溝(SUNDA DOUBLE TRENCH)。位於印度尼西亞蘇門答臘島和爪哇島西南岸外約 305 公里(190 哩)處。海溝呈西北-東南走向，長度在 2,500 公里(1,600 哩)以上，坡度超過 10°，最深點爲 7,450 公尺(24,440 呎)，也是印度洋的最深點。爪哇海溝至少部分地塡充著沈積物，特別是在與巽他島弧平行的部分，巽他島弧是處於活火山帶的一組羣島。該海溝在蘇門答臘南面，約在海溝長度的一半處，被一個海底山脊分成兩個平行的海槽。向西北，海溝逐漸沒入於一系列島嶼和大陸棚。

Javādi Hills 傑瓦迪丘陵

印度南部東高止山最大山段之一。在坦米爾納德邦南阿爾果德(South Arcot)縣境內。長約 80 公里(50 哩)，寬約 32 公里(20 哩)。被巴拉爾(Pālār)河支流切成東、西兩部分。由藍灰色花崗岩構成，山峯平均高度 1,100～1,150 公尺(3,600～3,800 呎)。東南坡有森林。人口稀疏。穀物、豆類與油籽爲主要農作物。

Javanese 爪哇人

印度尼西亞語作 ORANG DJAWA。印度尼西亞爪哇島上最大的種族集團。語言屬澳斯特羅尼西亞(馬來-玻里尼西亞)語系，逾 8,000 萬人使用。爪哇人是穆斯林，然而早期的印度教傳統現仍明顯，恪守穆斯林戒律的爪哇人較少。普遍信仰靈魂。傳統的爪哇社會組織結構不同，有比較平等的農村社會，也有等級分明的城市社會，其中宮廷生活尤爲複雜。言語根據說話人的社會地位不同而有俗語、敬語和最敬語等之分。爪哇大城市的成長，產生了主要來自農村的城市無產階級。爪哇的農村是由一家一家的住宅密集而成的。雖然稻穀是主要的糧食作物，也生產其他各種穀物，包括玉米、木薯、花生、大豆和甘薯。

Javanese language 爪哇語

屬澳斯特羅尼西亞(馬來-玻里尼西亞)語系印度尼西亞語族或西部語族，操爪哇語的人數有 8,000 萬餘，主要爲爪哇島居民。爪哇語是澳斯特羅尼西亞諸語言中

使用人數最多的語言，有幾種地方方言和許多差異明顯的語體。俗語和敬語間差別最大，兩者之間爲普通語體，另有較罕用的是最敬語和宮廷語。文字傳統溯源自750年左右，曾受印度和伊斯蘭文學影響並轉而影響馬來語、巴里語及其他印度尼西亞語的文學作品。字母源自印度南部的帕那瓦(Pallava)文字。

Javanthropus　爪哇猿人屬

索羅人(Solo man, 參閱該條)最初的屬名，現被認爲直立人的一個亞種。

Javari River　雅瓦里河

葡萄牙語作 RIO JAVARI，西班牙語作 RÍO YAVARÍ。發源於巴西亞馬遜州和秘魯洛雷托(Loreto)省之間的邊境，東北流870公里(540哩)於巴西邊區村莊本雅明康斯坦特(Benjamin Constant)附近同亞馬遜河匯合。河道曲折穿過原始熱帶雨林，林中岸旁僅有少量空曠地面。汽艇可通達河源。

javelin　標槍西貒。亦稱 JAVELINA。一種哺乳動物。詳西貒(peccary)條。

javelin throw　擲標槍

田徑運動項目，即以標槍比賽擲遠，原是古希臘奧林匹克競技會五項全能運動之一。在現代國際比賽中，男子標槍爲木桿或金屬桿，有金屬尖頭，按照國際業餘田徑聯合會規定的詳細規格製作。全長不少於260公分(8呎6¼吋)，重量不少於800克(1磅12¼盎斯)。女子標槍比男子所用者短而輕，最短者長220公分，重600克。運動員先經過一段助跑，然後從肩部上方將標槍擲向前方，標槍必須落在標出的29°角的扇形地區內，槍尖必須先著地。投槍之前，不得轉體360°，不得踏上或越過助跑道上的起擲線。參閱奧林匹克運動會(Olympic Games)條。

Javorníky　亞沃爾尼基山

捷克斯洛伐克中部山地。在喀爾巴阡山脈西部邊緣，爲摩拉維亞和斯洛伐克邊界的一部分。氣候和高度適於養羊，冬季運動盛行。

jaw　頜

構成脊椎動物嘴的框架的骨骼。通常帶有牙齒，包括一個能活動的下頜和固定不動的上頜。下頜骨有一個固著牙齒的水平弓體，內含血管和神經。其垂直部分稱爲支，在頭兩邊各有一個，形成能活動的屈戌關節，和顱骨的顳骨關節腔相連接。支也供重要的咀嚼肌肉附著。弓正中央厚而凸出，形成頦，只有人和某些近緣祖先較發達。大型類人猿和其他動物都沒有。上頜骨牢固地

連接著鼻樑的鼻骨；連接著眼窩裏的額骨、淚骨、篩骨和顴骨；在口腔頂部與腭骨和蝶骨的頂部連接，向外側伸展連接顴骨或頰骨，形成前部顴骨弓。上頜骨下部弓體生有上齒。骨體內有大的上顎竇。人胎兒和嬰兒期的上頜和下頜各分成兩半，出生後幾個月從中線癒合。

jaw, invertebrate　腭(無脊椎動物的)

口部的附屬結構。能彼此相對運動，用於咬、嚼和攝食。節肢動物通常有特化的附肢，其功能如腭。有螯肢亞門(Chelicerata, 如海蜘蛛)的螯可用作腭，有時還藉助於特化的附屬器官——腳鬚。下腭亞門(Mandibulata, 如甲殼類)的腭肢是上腭，也稱爲下腭。這種肢的特化還有其他目的，特別是昆蟲。鬚魚和已滅絕的三葉蟲用步足基部的齒狀突起咀嚼食物，但不是眞正的腭。無脊椎動物腭結構的其他重要類型有：輪蟲咽的破碎器，沙蠶吸管的腭，海星五個三角形的上腭，腭蛭目(Gnathobdellida)水蛭咽內的三個有齒板，頭足類章魚的堅硬角質鸚嘴喙。

Jawa　印度尼西亞島嶼。詳爪哇(Java)條。

Jawa Barat　西爪哇

英語作 WEST JAVA。印度尼西亞爪哇島西部省分。東面與中爪哇省接壤，南臨印度洋，北瀕爪哇海，西臨巽他海峽。面積46,300平方公里(17,877平方哩)，包括少數近海島嶼。

境內有一系列高聳的活火山和死火山，包括從西到東的桑加布瓦納(Sanggabuwana, 1,919公尺〔6,596呎〕)、格德(Gede; 2,958公尺〔9,705呎〕)、龐朗奧(Pangrango; 3,019公尺〔9,905呎〕)和澤雷梅(Tjereme; 3,078公尺〔10,098呎〕)山。這些火山聚集在一起形成海拔約305公尺(1,000呎)的普里昂岸(Priangar)高原。高原沿南海岸伸展超過161公里(100哩)，鄰接一片狹窄的沿海低地。北海岸是一片較寬的沿海沖積平原，土壤由熔岩和火山灰風化而成，十分肥沃，爲全省人口密集區。北部沿海低地屬馬努克(Manuk)、勿加泗(Bekasi)和伯蘭(Berang)河流域，流入爪哇海；南部沿海低地屬武蘭(Wulan)、拉基(Laki)、薩德阿(Sadea)和勒圖(Letuh)河流域，注入印度洋。低地森林已砍伐殆盡，僅剩下小塊草地、村旁小林地和稀疏樹林。山嶺和高地生長著濃密的熱帶雨林，包括柚木、娑羅雙樹(娑羅雙屬〔*Shorea*〕)、桉樹、杜鵑花、檜樹、榕樹、櫟木、白蠟樹、楓樹和鐵木。

經濟以農業爲主，大片耕地都得到灌溉，每年兩季，種植水稻、甘蔗、玉蜀黍、木薯、花生，從金雞納樹皮中提取奎寧；在海拔91～457公尺(300～1,500呎)的

地方種植橡膠樹。工業有紡織、加工食品、木雕與家具、造紙、鞣革、印刷、化工、機器及運輸設備生產等部門。公路和鐵路把省會萬隆和蘇加武眉(Sukabumi)、茂物(Bogor)、西冷(Serang)、雅加達和井里汶(Cirebon)連接起來。爪哇人是最大的民族，其次是巽他人和巴杜伊人(Badui)，他們幾乎全部是穆斯林。人口 27,453,525(1980)。

Jawa Tengah　中爪哇

英語作 CENTRAL JAVA。印度尼西亞爪哇島中部的省分。北臨爪哇海，南瀕印度洋，面積 34,206 平方公里(13,207 平方哩；包括爪哇海的卡里摩爪哇〔Karimunjawa〕羣島)。

中部爲東西向的火山山鏈，火山峯包括士拉末(Slamat, 3,428 公尺〔11,247 呎〕)、孫多羅(Sundoro, 3,135 公尺〔10,285 呎〕)、松賓(Sumbing,3,371 公尺〔11,060 呎〕)和默巴布(Merbabu,3,150 公尺〔10,335 呎〕)火山。火山峯羣兩側是一列不相連的高地，向北和南逐步降低爲山麓小丘和寬約 30 公里(20 哩)的沿海低地。博德里(Bodri)、西冷和盧里(Luri)等河向北流入爪哇海；而瑟拉朱(Seraju)、博戈翁托(Bogowonto)、埃洛(Elo)和普羅戈(Progo)等河向南流入印度洋。丘陵地區生長著繁茂的木麻黃、柚木、松樹、櫟木、楓樹和鐵木，寬闊的山谷覆蓋著棕櫚、娑羅雙樹和露兜樹等熱帶雨林，還有蘭花、苔蘚和蕨類植物。

經濟以農業爲主，出產稻米、煙葉、甘蔗、玉米、橡膠、茶葉、咖啡、金雞納樹皮、甘薯、水果和蔬菜。工業產品爲紡織品、陶瓷製品、鞋類、輪胎、電燈泡、加工食品、飲料、非金屬礦產、運輸設備和紙張，還有印刷、造船和汽車裝配等工業。公路和鐵路沿北部和南部海岸平行伸展，連接省會三寶壟以及直葛(Tegal)、北加浪岸(Pekalongan)、馬格朗(Magelang)和蘇拉卡爾塔(Surakarta)等城。信仰伊斯蘭教的爪哇人和巽他人是主要的民族，同時也有很多印度人和華人。考古學和歷史遺迹包括早期的佛教和印度教的寺院、窣堵波(stūpa)、廟宇和聖所，都在卡拉桑(Kalasan)、迪延(Dieng)和門杜特(Mendut)等地。人口 25,372,889(1980)。

Jawa Timur　東爪哇

英語作 EAST JAVA。印度尼西亞爪哇東部省分。西面與中爪哇省接壤，北臨爪哇海，南臨印度洋，東臨巴里海峽。面積 47,922 平方公里(18,503 平方哩)，並包括爪哇海中的馬都拉、康厄安(Kangean)、薩普迪(Sapudi)、拉斯(Raas)、塞潘姜(Sepanjang)、巴韋安(Bawean)和大馬薩倫博(Masalembo-Besar)等島嶼。

一系列的大火山錐，包括最高的阿朱納山(Gunung Arjuno, 海拔 3,339 公尺〔10,955 呎〕)自西向東經東爪哇縱向伸展。火山錐高地地帶交通阻塞，幾乎每隔 30～50 公里(20～30 哩)就有一個寬闊山谷，大部分覆蓋著火山岩屑，把火山峯隔開。能夠保持濕度的層層熔岩和灰燼使土壤肥沃。在蘇拉卡爾塔、茉莉芬(Madiun)、諫義里(Kediri)和瑪琅(Malang)等盆地到處都有這種肥沃的土壤。不相連的一系列高原位於火山帶南側，沿著海岸伸展約 161 公里(100 哩)至較乾旱的東部，土壤逐漸變得貧瘠。北側有北卡普爾山脈(Pegunungan Kapur Utara, 石灰石高地)向東伸展直到平圖巴拉特(Pintu Barat, 海峽西部)以外的馬都拉島，與該省非常肥沃的北部沿海平原差別懸殊。

斷層和皺褶使得大部分河流注入爪哇海內海。索羅河和布蘭塔斯(Brantas)河流域的盆地一直伸展至南部高地。其他主要河流包括巴魯(Baru)、普格爾(Puger)、茉莉芬、格嫩(Geneng)和桑佩安(Sampean)等河。高地(除了東部邊緣)和山谷斜坡覆蓋著柚木、烏檀、兒茶、松樹、櫟木、楓樹和鐵木。河流盆地兩邊生長著濃密的竹子和灌木叢，沿海低地間有木麻黃和草本植物。

居民主要從事農業。梯田山坡上種植水稻；非梯田山坡和沿海低地種植茶、咖啡、橡膠、玉蜀黍、香料、煙草、甘蔗、椰子、木薯和天然纖維；高地種植木棉和金雞納樹。工業項目有造船、汽車裝配、紡織、金屬加工、煉油、機械、玻璃、化工、製革、橡膠、運輸設備生產、造紙、食品飲料加工等。一座煉油廠設在沃諾克羅莫(Wonokromo)，一座化學肥料廠設在錦石(Gresik)。公路網和鐵路網連接省會泗水、巴蘇魯安(Pasuruan)、惹班(Mojonerto)、諫義里、勿里達(Blitar)和瑪琅。近海的馬都拉島有一條鐵路與南海岸的西半部平行，並有一個公路網。爪哇人和馬都拉人是主要的民族，都是穆斯林。也有大量巴里人、印度人和華人。早期的印度教徒和佛教徒的浴場、穴居隱士住處以及寺廟和神像坐落在賈拉通達(Jalatunda)、諫義里、巴拉漢(Balahan)、賈戈(Jago)、辛俄薩里(Singosari)、帕納塔蘭(Panataran)、蘇拉瓦納(Surawana)、特拉武隆(Trawulon)和珀南貢安山(Gunung Penanggungan)。人口 29,188,852(1980)。

Jawf, al-　焦夫

亦作 AL-JAUF。葉門(沙那)東北部沙那省與薩達(Ṣdaʿah)省交界處的綠洲地區。間歇河焦夫河源出葉門高原山區，流經該地區。當地爲南阿拉伯最古老王國之一馬因國(Maʿin, 約公元前 1000 年～前 2 世紀)的中心。該綠洲現人煙稀少，僅有些遊牧部落。主要經濟活動爲飼養駱駝和放牧綿羊、山羊。當地久以飼養純種阿拉伯馬聞名於世。

Jawf, al-　焦夫

舊稱 DUMAT AL-TANDAL。沙烏地阿拉伯西北部北方區省分。由三種地貌構成：北部是熔岩流；中部是哈馬德(Ḥamād)高原；南部是沙漠。有約公元前 100～公元 600 年的古商道穿經該省，連接地中海沿岸和印度洋諸港口。天然植被、草本植物和灌木叢均用於放牧。經濟以生產海棗、乳品、羊毛、肉類和皮革爲基礎。主要城鎮有塞卡凱(Sakakah, 綠洲和省會)及有考古遺迹的重要綠洲焦夫。人口 65,000(1974)。

Jawf, al- 焦夫

沙烏地阿拉伯焦夫省城鎮和綠洲名。長期爲敍利亞沙漠和阿拉伯半島之間商路的重要中途站。地區農業中心，產椰棗、穀類、水果、蔬菜。人口 60,534(1974)。

Jawlān 位於敍利亞西南端多山地區。詳戈蘭高地(Golan Heights)條。

Jawlensky, Alexey von 亞夫倫斯基(1864. 3. 13～1941. 3. 15)

德國畫家。生於俄國。1889 年從俄國畫家列賓(I. Repin)學畫。1896 年遷居慕尼黑，結識表現派畫家康丁斯基(Wassily Kandinsky)，1905 年在法國與野獸派畫家馬蒂斯(Henri Matisse)一起作畫，受到馬蒂斯的影響。回到慕尼黑後，參加新美術家協會。與藍騎士的畫家過從甚密，曾在他們的影響下畫了『圖倫多夫人』(Mme. Turandot, 1912；瑞士洛迦諾〔Locarno〕安德烈亞斯・亞夫倫斯基藏品館)。這幅畫用急促、剛勁的筆觸畫出充滿活力的野獸派色彩，產生高度的感情效果。在第一次世界大戰期間，他創作了題爲『變化』(Variations)的組畫。畫面上有一種新的寧靜、沈思的意境。1917 年開始畫抽象的面容像。這些面容像充滿了强烈的神秘感，如『透過夜幕』(Looking Within Night, 1923；費城藝術博物館藏)可與俄國東正教的聖像畫媲美。1924 年亞夫倫斯基、康丁斯基、克利(Paul Klee)與法寧格(Lyonel Feininger)成立了爲期不長的「四藍者」。

jawless fish 無頜魚

許多似魚而無頜的原始脊椎動物的統稱，組成無頜綱(Agnatha)。包括七鰓鰻(lamprey, 參閱該條)、盲鰻(hagfish, 參閱該條)以及一些已絕滅的類羣。

Jaworski, Leon 賈瓦斯基(1905. 9. 19～1982. 12. 9)

美國律師，1973 年因任「水門事件」特別檢察官而聞名全國。他說服美國最高法院要求尼克森總統接受傳訊，並交出 64 卷白宮錄音帶作爲物證：這是涉及美國憲法的一件大事。播放錄音帶結果使美國參議院確認尼克森長期捲入掩蓋爭取總統連任委員會人員潛入民主黨全國總部的行爲，從而導致尼克森的辭職。賈瓦斯基的父親是波蘭移民，母親是奧地利移民。他 15 歲中學畢業後獲得貝勒(Baylor)大學獎學金，1925 年取得該校法律學學位。1945～1946 年作爲檢察官參加對納粹戰犯的紐倫堡審判，1977～1978 年在參議院調查所謂「韓國門」賄賂醜聞時任律師。他果敢擔任水門事件的特別檢察官，對尼克森進行徹底查究，是他事業的高峯，但他決定對尼克森不予起訴曾引起公衆和白宮一些官員的强烈不滿。

Jaworzno 亞沃日諾

波蘭中南部卡托維治省城市。18 世紀在其附近發現豐富鋅、鉛及煤礦。是上西里西亞東部的重要採煤中心和工業城市。人口約 90,700(1982)。

jaw's harp 詳單簧口琴(Jew's harp)條。

Jawzjan 阿富汗北部一省。詳朱茲詹(Jowzjān)條。

Jaxartes 蘇俄河流。詳錫爾河(Syrdarya)條。

jay 松鴉

雀形目(Passeriformes)鴉科(Corvidae, 參閱該條)鳥類，約 35～40 種，棲居林地，其儀態顯得魯莽和喧鬧。多見於新大陸，但有數種見於歐亞大陸。多爲雜食性，有幾種竊食鳥卵，許多種會貯藏過冬吃的種子和堅果。在樹上用細枝築杯狀巢。多數種在繁殖期後羣居。藍松鴉(*Cyanocitta cristata*, 即冠藍鴉)長 30 公分(12 吋)，羽色藍白相間，頸有一條窄黑絨；見於北美落磯山脈以東；斯特勒氏松鴉(*C. stelleri*, 即斯特勒氏藍鴉)分布於落磯山脈以西，深藍色，冠黑色。灌叢松鴉(*Aphelocoma coerulescens*)遍布北美西部和佛羅里達，當地稱「冠藍鴉」但無冠，也是羽色鮮豔而數量多的種類。歐亞大陸的歐亞松鴉(*Garrulus glandarius*, 即松鴉)分布於舊大陸的大部分地區(非洲的撒哈拉以南地區除外)；長約 33 公分(13 吋)，粉紅褐色，肩有藍色和黑色橫斑，腰白色，翅有白色塊斑。綠松鴉(*Cyanocorax yncas* 或 *Xanthoura yncas*, 即綠色藍鴉)分布於美洲熱帶，亦色澤鮮豔。參閱佛法僧(roller)條。

Jay, John 傑伊(1745. 12. 12～1829. 5. 17)

美國的締造者之一，在法律和外交方面均曾作出貢獻。1789～1795 年爲最高法院第一任首席法官，他制定了重要的司法判例。1794 年議訂傑伊條約，消除了與英國的宿怨，促進了貿易的繁榮。原爲紐約著名律師，他爲殖民地與英國之間的不和深感不安，害怕獨立將

導致暴力和暴民政治。但是，在革命爆發後，他堅決支持革命。他是在費城召開的第一屆大陸會議(1774)的代表，曾起草『告大不列顛人民書』。他力促紐約通過「獨立宣言」(1776)。1777 年協助起草紐約第一部憲法，並當選爲紐約州第一任首席法官。1778 年當選爲大陸會

傑伊
＊美國國會圖書館供圖

議主席。1789 年被華盛頓總統任命爲美國第一任首席法官後，他致力於制訂最高法院訴訟程序。最著名的案例爲「奇澤姆訴喬治亞州案」(*Chisholm* v. *Georgia*)，他維護了州政府應服從聯邦政府的判決。1794 年以特使身分赴英談判防止重開戰端並簽訂貿易協定(又稱「傑伊條約」)。這一條約引起傑佛遜共和黨人的强烈不滿，被斥爲「親英聯邦黨人的出賣行爲」。羣衆焚燒傑伊的模擬像，稱他爲「叛徒」。因此，他繼華盛頓成爲總統的可能性(赴英前呼聲頗高)已化爲烏有。但是，紐約州聯邦黨人選舉他爲紐約州長(1795～1801)，任滿退隱莊園，度過 27 年平靜的生活。

jay-thrush　畫眉科噪鶇屬 45 種鳴禽的統稱。詳噪鶇(laughing thrush)條。

Jay Treaty　**傑伊條約**(1794. 11. 19)

緩和美英對抗，並有利於美國建立健全的國民經濟和保證其商業繁榮的協議。美國聯邦黨領袖因擔心英美之間的齟齬將導致戰爭而舉行談判。由英國外交大臣格蘭維爾(William Wyndham Grenville)和美國最高法院首席法官和特使傑伊在倫敦簽署條約。依約，英國同意於 1796 年 6 月 1 日前撤出美國西北地區，賠償被劫掠的美國船隻的損失，撤銷對美國貿易的歧視，同意美國在英國和英屬東印度羣島享有貿易優惠。條約並宣布密西西比河向兩國開放，禁止在美國港口裝備仇英的私掠船，美方同意償還獨立戰爭前欠付英國商人的債務，雙方同意成立聯合委員會以確定美國和英屬北美在西北和東北部的疆界。條約除有關西印度羣島的貿易條款外，至 1796 年 2 月已獲兩國批准。但是法國(當時正與英國交戰)認爲，這項條約違反了 1778 年的法美通商條約，遷怒於美國，以致法美兩國在 1798～1800 年間處於不宣而戰的海戰狀態。根據傑伊條約成立的委員會積極推行並信守仲裁原則，所以人們普遍認爲，近代國際仲裁是從傑伊條約批准之日開始的。

Jaya, Mount　**查亞峯**

印度尼西亞語作 PUNCAK JAYA，舊稱 PUNTJAK SUKARNO，GUNUNG CARSTENSZ 或 MOUNT CARSTENSZ。印度尼西亞伊里安查亞(Irian Jaya)省內山峯，爲新幾內亞島最高峯，海拔 5,030 公尺(16,500 呎)。屬於蘇迪曼(Sudirman)山脈，在島的中央高原西部，其中恩加巴魯(Ngga Palu)峯是西南太平洋的最高點，也是世界上島嶼中的最高點。1909 年荷蘭人洛倫茲(Hendrik A. Lorentz)最早抵達查亞山的雪原。1962 年奧地利登山者海因利希・哈萊(Heinrich Harrer)曾率領一支探險隊攀登上峯頂。

Jayadeva　**勝天**(活動時期 12 世紀後期)

著名梵文詩『牧童歌』(*Gītagovinda*)的作者。出生在根杜利(Kenduli)的村莊，是婆羅門薄耶吠陀(Bhojadeva)的兒子，娶婆多摩伐蒂(Padmāvatī)爲妻。他在納瓦德威普(Navadvīpa)國國王羅什曼那森納(Lakṣmaṇasena, 約 1178～約 1205 在位)宮中供職。『牧童歌』描寫大神牧童黑天(Krishna)與他最寵愛的牧女羅陀(Rādhā)之間的愛情，以戲劇形式敍述兩人初戀、漸疏、相思、終而在女友的撮合下舊情重溫。

Jayapura　**查亞普拉**

亦作 DJAJAPURA，前稱蘇卡諾城(SUKARNAPURA)或荷蘭城(HOLLANDIA)。印度尼西亞東部伊里安查亞省省會。位於新幾內亞島北岸。第二次世界大戰時，日本人曾在此建立空軍基地。1944 年被美國軍隊占領，曾爲麥克阿瑟將軍的司令部駐地。人口 149,618(1980)。

Jayavarman Ⅱ　**闍耶跋摩二世**(770？～850)

謚號 PARAMESVARA。高棉(或柬埔寨)帝國的創建者，吳哥時期(802～1431)一系列統治者中的傑出人物。闍耶跋摩二世來自爪哇。他約在 800 年登上王位時高棉還是爪哇的臣屬。但他不甘心當傀儡，802 年使高棉獲得獨立地位。他最初在湄公河畔的因闍那補羅(Indrapura)建都；不久北遷，在今暹粒(Siēmréab)省東南的哈里哈羅拉耶(Hariharalaya)建都；此後又在洞里薩湖(Tonle Sap)北岸的摩醯因陀羅巴跋他(Mahendraparvata)建都；最後將首都遷至吳哥。此後 600 年吳哥一直成爲高棉帝國的都城。

Jayavarman Ⅶ　**闍耶跋摩七世**(1120/1125？～

1215/1219？)

古代高棉(柬埔寨)吳哥的國王(1181～約1215在位)。達蘭因陀羅跋摩二世(Dharanindravarman Ⅱ)之子。早年與篤信佛教而且意志堅强的公主闍耶拉嘉黛維(Jayarajadevi)結婚。不論在他即位以前還是在他執政初期，這位公主對他都發生過重大影響。我們對闍耶跋摩的童年和少年時代幾乎一無所知。可以肯定的是，他40歲左右住在鄰國占婆。父王逝世時，闍耶跋摩正在占婆參加一次戰役。他的兄弟亞索跋摩二世(Yasovarman Ⅱ)即王位後，他仍然留在占婆。直到聽說國內發生宮廷政變，他才返回柬埔寨。不過，他到吳哥爲時已晚，亞索跋摩已經被殺，叛臣特里呼伐那迪耶跋摩(Tribhuvan-adityavarman)篡奪了王位。

12年後，當闍耶跋摩已經接近60歲時，占婆人侵入柬埔寨，推翻了特里呼伐那迪耶跋摩的統治。吳哥遭受劫掠，臣民淪爲亡國奴。在這種情況下，闍耶跋摩起來組織恢復祖國獨立的抗爭。在不到5年的時間裏，他就趕走侵略者，打敗所有的國內政敵。1181年，61歲的闍耶跋摩成爲高棉國王，在位30餘年。他一方面繼續進兵征伐占婆、老撾南部、馬來半島的一些地方以及緬甸，一方面大興土木，建造大批新的佛寺。他還重建吳哥城(今吳哥窟)，擴展公路網，並沿著公路營造100多處離官別館和100多所醫院。90餘歲時去世。

Jayawijaya Mountains　查亞維查亞山脈

印度尼西亞語作PEGUNUNGAN JAYAWIJAYA或PEGUNUNGAN DJAJAWIDJAJA。前稱奧蘭治山脈(ORANGE RANGE)。印度尼西亞伊里安查亞省中部高地的一部分，係毛克山脈(Maoke Mountains, 參閱該條)的東段。該山脈從蘇迪曼(Sudirman)山脈以東伸展370公里(230哩)，到達斯塔(Star)山脈，與新幾內亞島的澳大利亞管轄部分接壤。山脈最高點威廉明娜(Wilhelmina)山，海拔4,728公尺(15,512呎)。

Jaza'ir, al-　阿爾及利亞首都和主要海港。詳阿爾及耳(Algiers)條。

Jazīrah, al-　傑濟拉

美索不達米亞北部地區，在古代和中世紀爲連結伊拉克、安納托利亞、敍利亞、亞美尼亞和伊朗的十字路口，具有重要地位。公元初，幼發拉底河和底格里斯河沿岸就已有許多城鎮和集市，那時，傑濟拉分屬拜占庭帝國和波斯帝國。9世紀末獲得半自主權，以埃及的圖倫王朝(Ṭūlūnid)爲宗主，但在892年被阿拔斯王朝重新占領。10世紀時，先後由摩蘇爾(Mosul)的哈姆丹王朝(Ḥamdānid, 905～991)以及其他幾個獨立王朝統治。一度受塞爾柱帝國統治(1085～1892)。此後，傑濟拉曾謀求獨立。1637年最終併入鄂圖曼帝國。1918年鄂圖曼帝國解體後，分屬敍利亞和伊拉克。

Jazīrah, al-　傑濟拉省

亦作EL-GEZIRA。蘇丹東部地區一省。面積35,057平方公里(13,536 平方哩)。1975年設省。青尼羅河在省境南部先後與丁德爾河(Nahr ad-Dindar)和拉海德河(Nahr ar-Rahad)匯合。從青尼羅省的森納爾和魯賽里斯(ar-Ruṣayriṣ)兩個水庫通過總長達4,300公里(2,700哩)的渠道引水灌溉。東部雨量較多，爲稀樹熱帶大草原。農作物有棉花、穀物、油籽、花生、小麥、芝麻、高粱、小米和蔬菜。沃德邁達尼(Wad Madanī)有一水力發電廠。工業有軋棉、芝麻和花生榨油、捲煙、製革、肥皂和食品加工等。省會沃德邁達尼通公路和鐵路。大多數居民爲阿拉伯人，操阿拉伯語。努巴人(Nuba)是唯一的少數民族。人口約1,978,000(1976)。

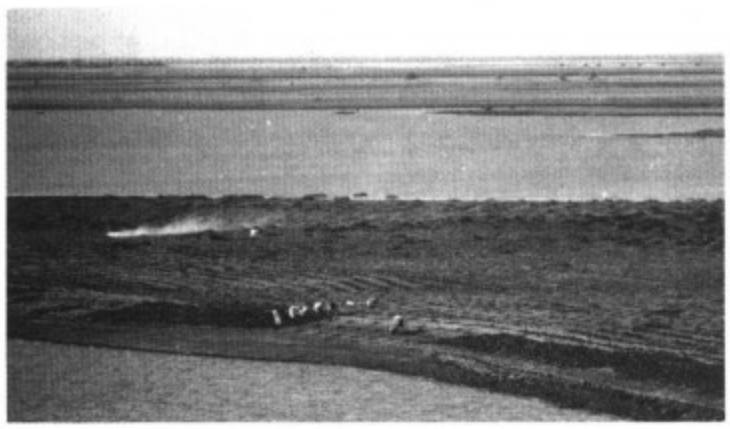

傑濟拉平原上的灌溉棉田
＊『黑星』雜誌社供圖

Jazīrat aṭ-Ṭawīlah　波斯灣最大島嶼。詳格什姆島(Qeshm)條。

jazz　爵士樂

雖然還沒有人成功地用專業術語爲它作出定義，但爵士樂與以前所有的音樂迥然不同，極易辨別。粗略地說，它是演奏者根據某種規定的和聲骨架與節奏律動，對某個旋律進行變奏。但到20世紀60年代以後，連這個定義也被它自己的發展所突破，但有一點可以肯定，在爵士樂中，演奏者往往就是作曲者，因此演奏者往往不是表達主題，而是利用主題來表達自己的意圖，而在傳統音樂中，演奏者總是力求表達原作與原作曲者的思想。

爵士樂是西非黑人被販賣到美國、遠離其自然環境所產生和發展起來的一種音樂表現形式。西非的黑人帶來了許多歐美音樂中不存在的非洲聲樂和節奏樂的獨特手法，例如音階中第3音、第7音(如C大調中的E和B)都降低半音(有時被稱作「藍音」或「憂鬱音」)，這些都

是形成爵士樂音樂語言的基礎。但這些特點必須和爵士樂風格聯繫在一起來觀察，因爲上面這種用法在印象派作品中也是常見的現象。黑人通過自己的音樂互相慰藉，共同回憶他們遙遠的故土和歷史；而他們的壓迫者則也因勞動歌曲可以提高勞動效率而讓它在農場、鐵路和美國南部的江河、堤壩上流傳。1790 年教會開始向黑人傳教之後，西非的音樂語言也就同時進入了聖詠歌集，形成「黑人靈歌」。黑人靈歌和另一種下層社會——妓院、舞場、酒吧中的音樂成了最初形成爵士樂的兩大源流。追溯到最早，它是由博爾登(Buddy Bolden)、杜德茲(Baby Dodds)和沃勒(Fats Waller)等整整一代人創建的。至於 19 世紀最後的 30 餘年中，爵士樂發展較慢，這一時期的爵士樂與教堂音樂、白人世界的舞蹈、社交晚會音樂、歌劇等都互相影響、互起作用。同時，還有一系列有關的問題需要分析，例如雷格泰姆(ragtime)究竟是否屬於爵士樂等等，都尚有爭議。

至 20 世紀初，一種最主要的爵士樂——藍調形成。該名稱被視爲憂鬱情調的同義語，但嚴格地說，它是一種測定演奏者即興彈奏才能的試金石。即興者根據藍調所規定的固定和聲結構程式來決定如何變奏，並轉入不同的情調。藍調有著長久的生命力，經歷了爵士樂各個時期，經各家各派之手，仍保有原來的特質，並一直爲獨奏者所喜愛。早期即興合奏的傳統是在新奧爾良確立起來的，曾產生了許多傑出的領奏者，主要是小號手和單簧管手。20 年代初爵士樂逐漸傳播到美國北方和歐洲。阿姆斯壯(Louis Armstrong)在芝加哥開始將原來以合奏爲主的風格發展爲以獨奏爲主的風格。此後，爵士樂中開始出現大段的獨奏，傑出的獨奏家也不斷地湧現，如薩克管、鋼琴獨奏家。所用樂器也更加豐富，獨奏的風格也各不相同，例如在鋼琴方面，有擅長於飽滿和弦和左手伴奏大幅度掠過的演奏法；或擅長用單音旋律表現細膩變奏的「小號風格」，以及二者相結合的演奏風格。20 世紀 20 年代中期，開始出現白人爵士樂隊，從而帶來了某些新的和聲和配器等作曲技巧。數人的小合奏也向大型管弦樂團的方向發展，如 1923 年後亨德森(Fletcher Henderson)建立的爵士管弦樂團。除了使用器樂、樂隊外，爵士樂也由大批獨唱家演唱。

40 年代後出現了爵士樂的現代派：有的在和聲、調式、曲式等方面做了新的嘗試；有的則在內容方面有所革新，例如有意識地表現抗議種族歧視和批評社會陰暗面的內容，埃林頓(Duke Ellington)則在自己的作品中作了許多標題性的嘗試。當今的爵士樂已進入社會生活的各個領域，影響著各種羣衆音樂和專業音樂。可以預見，爵士樂很可能進入世界音樂寶庫之中，例如在某些作品中已作爲某些管弦樂效果出現。阿姆斯壯、埃林頓、霍金斯(Coleman Hawkins)、揚(Lester Young)、塔特姆(Arthur Tatum)、派克(Charlie Parker)、霍利戴(Billie Holiday)等著名爵士樂作曲家及其作品也必將載入史册。

jazz dance　爵士舞

由形式繁多的爵士音樂伴奏的舞蹈總稱。爵士樂從美國黑人社會中興起、傳播，又在搖擺舞年代(20 世紀 30、40 年代)在舞廳中經著名樂隊演奏而流行，同時產生了爵士舞。這種舞蹈根本改變了 20 世紀美國和歐洲舞臺舞蹈和交際舞的風格。爵士舞這個名稱有時係指狹義，即：1. 舞臺流行舞蹈(踢躂舞除外)；2. 由爵士舞演變而來或受爵士舞影響的現代舞。它不包括無爵士樂伴奏的交際舞，如倫巴舞和其他拉丁美洲舞蹈。19 和 20 世紀的舞臺舞蹈，加上傳統的黑人交際舞及其在白人舞廳中的支派，經過發展，形成爵士舞。19 世紀的江湖藝人，在舞臺上糅合了愛爾蘭的吉格舞(jig)、英格蘭的木鞋舞、非洲的節奏性跺腳而成爲踢躂舞。到了 20 世紀 40 年代爵士舞成分已出現在現代舞蹈和電影舞蹈表演中。

雖然某些交際舞通過舞臺而得以流行，但仍有多種主要通過社交場合才得到發展傳播。交際形式的爵士舞是從農村的黑奴舞蹈發展而來。這些早期舞蹈和 20 世紀的爵士舞中，一些動作、舞蹈成分都有明顯的連續性。有些交際舞，如狐步舞，吸收了歐洲的舞步，再配以爵士節奏。黑人音樂由於無線電、電視、錄音等的發展而得以流行於廣大聽衆中，更有助於這些交際舞的傳播。近年來也有將芭蕾舞和爵士舞糅合爲一體，這導致了如加拿大的爵士芭蕾舞團(*Les Ballets Jazz*)這類舞團的成立。

jazz-rock　爵士搖滾樂

亦稱 FUSION。20 世紀 70 年代最流行的一種爵士樂。在這時期中，現代爵士樂的即興獨奏是由各低音聲部、各種擊鼓方式和强調電子樂器和舞蹈節奏的搖滾樂配器作伴奏的。自從搖擺爵士樂時代在 40 年代中期結束以後，搖滾風格的音樂贏得了最廣泛的爵士樂聽衆。這種音樂又稱爲「跨線」，意即它從爵士樂市場跨線進入流行音樂市場出售。爵士搖滾樂創造了新的音樂語言，一部分來自科爾特蘭(John Coltrane)，另一些則來自現代音樂會曲目和搖滾音樂。

Jean DE MEUN　尚·德·默恩(1240？～1305 前)

de Meun 亦作 DE MEUNG。法國詩人，以續寫隱喻詩『玫瑰傳奇』(*Roman de la rose*, 參閱該條)聞名。該詩按典雅愛情傳統寫成，1240 年前後由紀堯姆·德·洛里(Guillaume de Lorris)開始寫第一部分。尚的生平不詳，只知他對當時的重要事情無所不知，並銘記在心。他的作品顯示了一個世風淫靡時代的人格，性喜揶揄，爲人粗野，但對時弊卻無所畏懼，敢於直言。他堅決反對男

女平等，對教會罪惡的苛評招致强烈的怨恨。他利用『玫瑰傳奇』(1280？)的情節來傳授有關各種題材的大量百科性知識和見解，這些題材可能使他的同時代人，尤其是地位日漸重要的市民階級感興趣。他不大重視隱喻，著名的『自然的「自供」』(詩中的一章)離題竟達 3,500 行，但這種題外話卻使詩人獲得名譽和成功。將近一個世紀以後，喬叟譯述了該詩的一部分。

Jean LE BEL　尚・勒貝爾(1290？～1370. 2. 15)

中世紀比利時編年史家的先驅，他首先放棄拉丁文而用法文寫作。1327 年到達英格蘭和蘇格蘭。他應愛德華三世的請求，記錄了這位國王當政時期的重大事件。他以生花妙筆準確地記述了當時的見聞。

Jean de Paris　詳佩雷阿爾(Perréal, Jean)條。

Jean Paul　尚・保羅(1763. 3. 21～1825. 11. 14)

原名約翰・保羅・腓特烈・里希特爾(JOHANN PAUL FRIEDRICH RICHTER)。德國小說家。他的作品在 19 世紀前 20 年廣爲流傳。父親是一位窮苦教師兼牧師。曾在萊比錫攻讀神學。因經濟拮据，被迫任私人教師和小學教師以維持生計。小說『魔鬼文件選讀』(*Auswahl aus des Teufels Papieren nebst einem nöthigen Aviso vom Juden Mendel*, 1789)和『看不見的共濟會』(*Die unsichtbare Loge*, 2 卷；1793)發表後開始嶄露頭角。『黑斯佩羅斯』(*Hesperus, oder 45 Hundsposttage*, 1795)一書是他的成名作。

他第二階段的創作特徵是力圖把喜劇的現實主義和濃重的感傷情調融爲一體。這一階段的長篇小說『花卉、果品和荊棘畫』(*Blumen-, Frucht-, und Dornenstücke;* 1796)，由於書中的主人翁「七塊乾酪」(西本開色〔*Siebenkäs*〕)而家喻戶曉。『昆圖斯・菲克斯萊因的生平』(*Leben des Quintus Fixlein, aus fünfzehn Zettelkästen gezogen*, 1796)及『巨神』(*Titan*, 1800～1803)、『少不更事的年歲』(*Flegeljahre*, 4 卷；1804～1805)也是這一時期的作品，『巨神』則被作者認爲是自己的經典傑作。

第三階段的長篇小說反映了他對古典主義和浪漫主義都感到幻滅的心情。但他的田園詩般的長篇小說始終以幽默見稱，並常以詼諧筆調對待尷尬的處境。『卡岑貝爾格博士的溫泉旅行』(*Dr. Katzenbergers Badereise*, 1809)和『隨軍牧師施梅爾茨勒的旅行』(*Des Feldpredigers Schmelzle Reise nach Flätz mit fortgehenden Noten*, 1809)，是他最後兩部受人歡迎的長篇小說。1808 年他從達爾貝格親王(Prince Karl Theodor von Dalberg)那裏得到一筆年金，在經濟上有了保障，繼續寫作長篇小說和有關教育和美學的論文。他受 18 世紀英國小說家斯特恩(Laurence Sterne)的影響很大，而他本人也影響了散文文體。

Jeannel, René　尚內爾(1879～1965)

法國生物學家，以研究鞘翅目(Coleoptera)埋葬蟲科(Anisotomidae)的地下昆蟲而聞名。曾到庇里牛斯和喀爾巴阡山脈的洞穴探險，發現當時未知的多種體小而發亮的圓形菌甲。在非洲作野外調查時，也對各種未研究過的地下昆蟲作了鑑定。他的工作極大地促進了洞穴學的研究。他對生物地理學，特別是生物在法國的地理分布研究也有重大貢獻。所著『陸地動物區系起源說』(*La genèse des faunes terrestres*, 1942)和『法蘭西洞穴動物誌』(*Faune cavernicole de la France*, 1940)至今仍是這一研究領域的標準參考書。他熟悉法國及其鄰近地區的動物區系，因而能開闢一個超等的動物園，並在巴黎自然歷史博物館展出極其多樣的昆蟲標本，1945～1951 年任該館館長。

Jeanneret, Charles-Édouard　國際式建築學派的第一代建築師。詳科比西埃(Corbusier, Le)條。

Jeannin, Pierre　尚南(1540？～1622)

法國政治家，在法蘭西內戰(1598 結束)之後的年代裏爲國王亨利四世最有影響的顧問之一。1569 年任勃艮地高等法院律師。他是天主教徒，支持洛林的查理反對那瓦爾的亨利(後爲法國國王亨利四世)，並且曾任天主教聯盟特使前往西班牙(1591)。方丹-法蘭西大捷(1595)以後他轉而效忠已於 1589 年成爲法國國王並放棄了基督教新教信仰的亨利。作爲國務會議成員，他在新政權的政治中起首要作用。亨利四世被刺(1610)後任攝政瑪麗・德・麥迪奇的財政總監，直至 1616 年被革職爲止。安克爾元帥孔奇尼(Concino Concini, marquis d'Ancre)被刺和瑪麗・德・麥迪奇被罷黜(1617)後，他被重新召回政府。

jeans　牛仔褲

亦稱BLUE JEANS，DUNGAREES，DENIMS 或 LEVI'S。19 世紀中葉，由李維・斯特勞斯公司(Levi Strauss & Co., 參閱該條)首創於美國。作爲耐穿的工作服，牛仔褲的縫口處及其他受力點均用小的銅鉚釘加固。這種工裝褲很快就被廣大美國工人穿用，後來流傳世界各地。牛仔褲也特指美國「西部」牛仔穿的一種標準服裝。20 世紀中葉以後，由這種式樣演變而來的各種牛仔褲成爲國際上男女別具一格的服裝。參閱粗斜棉布(denim)條。

Jeans, Sir James (Hopwood)　傑恩斯(1877. 9. 11～1946. 9. 16)

英國物理學家、數學家，最早提出物質在宇宙各處會不斷被創生出來。在天文理論方面曾有不少創新，但

聞名於世還是由於他的通俗天文學著作。曾任教於劍橋大學(1904～1905，1910～1912)和普林斯頓大學(1905～1909)，分析過快速旋轉體在離心力作用下的解體並據此得出結論，拉普拉斯的星雲說(認爲太陽和行星是由同一氣體星雲凝聚而成的)不能成立。因此，他轉而提出災變說或潮汐說——一種最早由美國地質學家張伯林(Thomas C. Chamberlin)提出的行星起源學說。按照這一理論，有一顆恆星從太陽近旁掠過，並在掠過時從太陽曳出一股物質流，行星就是由這股物質流凝聚而形成。1923 年，傑恩斯成爲美國加利福尼亞州帕沙第納(Pasadena)的威爾遜山天文臺研究員並在該臺一直工作到 1944 年。1928 年(即他被授予勳爵的那年)提出物質不斷創生理論。他的研究包括漩渦星雲、恆星能源、雙星和聚星、巨星和矮星。他用數學研究熱力學和熱輻射等問題，以及輻射的其他方面。在他的許多通俗科學著作中，最好的也許是：『環繞我們的宇宙』(1929)和『時間和空間』(1934)。他的重要專著有：『氣體動力學』(1904)、『理論力學』(1906)、『電磁數學理論』(1908)以及『氣體運動論導論』(1940)。

傑恩斯
＊美國大英百科全書公司供圖

Jebavý, Václav 瓦茨拉夫・耶巴夫。詳布熱齊納(Březina, Otakar)條。

Jebb, John 傑卜(1736. 2. 16～1786. 3. 2)

英國政治、宗教和社會改革家。都柏林三一學院和劍橋大學彼得學院畢業。1763 年任聖職，此後在劍橋大學教數學。1775 年學醫，1777 年獲得聖安德魯斯的醫學博士學位和倫敦內科醫師學會的會員資格。他雖然在 1779 年被選入皇家學會，但由於政治觀點過激，未能獲准進入倫敦一家醫院任職。1779 年開始爲政治改革奔走，1780 年加入威斯敏斯特委員會，並協助建立憲政情報協會。他支持美國革命。1783 年創辦基督教聖經促進會。著有『監獄的建造與管理方式雛議』(1786)一書，表明他對改革監獄的關切。

Jebba 傑巴

奈及利亞夸拉(Kwara)州城鎮。瀕臨尼日河南岸，爲該河通航河段(885 公里〔550 哩〕)的起點。居民以努佩人(Nupe)爲主。其王國於 16 世紀初葉達到全盛。蘇格蘭探險家巴克(Mungo Park)曾到此，約於 1806 年在該鎮以北的布薩(Bussa)急流中遇難。1886～1900 年該鎮爲英國皇家尼日公司領地的北部起點。1898～1902 年爲西非前線軍的司令部駐地。1900～1902 年成爲北奈及利亞保護國的首都。1909 年通拉哥斯-伊巴丹(Lagos-Ibadan)和卡諾-巴羅(Kano-Baro)兩條鐵路。現爲貿易和交通中心。當地農牧產品有薯蕷、玉米、木薯、高粱、稻米、牛油果、牛和甘蔗。城內有棉紡和製陶傳統手工業，亦有造紙廠。20 世紀 80 年代初在此興建水壩和發電站。20 世紀 70 年代末建成有 4 線道的公路橋，溝通南北高速公路幹線。人口約 7,674(1972)。

Jebeil 朱拜勒。黎巴嫩之城鎮。詳比布魯斯(Byblos)條。

Jedburgh 傑德堡

蘇格蘭博德斯(Borders)行政區羅克勃洛區首府和自治市。瀕臨傑德河畔，鄰近英格蘭。9 世紀時曾建有教堂。1118 年興建一小修道院，1147 年擴建爲大修道院，後多次毀於戰火，1913 年被國家紀念地委員會劃歸國有。市南端的傑德堡古城曾爲王族駐地，多次爲英格蘭占據，1409 年被毀。1566 年 10 月蘇格蘭女王瑪麗下榻過的寓所現闢爲博物館，現有許多與女王有關的文物。諺語「傑德式的審判」，出自當地曾先殺後審一批歹徒，後指先殺後判的案件。該市現爲繁榮的紡織業中心，也有電器、穀物加工、製革和生產手套等工業。人口約 4,053(1981)。

Jeddah 沙烏地阿拉伯西部城市和港口。詳吉達(Jidda)條。

jeep 吉普

第二次世界大戰時著名的輕型車輛。美陸軍軍需部研製，爲依據租借法案運往蘇聯及其他盟國的重要物資。淨重 1.25 噸，載重量 0.25 噸，四汽缸發動機。車體堅固，距地面較高，採用四輪傳動，可在坎坷地形行駛，攀登梯度 60％的陡坡和涉淺河。道路最高行駛速度每小時達 105 公里(65 哩)。軍事用途很廣，可作指揮車、偵察車、輕型武器運載車、人員輸送車、彈藥車等。安裝裝甲板後可執行戰鬥使命，安裝防水車體和螺旋槳後可以水陸兩用。

Jeffara 北非地中海沿岸平原。詳傑法拉(Jifārah, al-)條。

Jefferies, (John) Richard 傑弗里斯(1848. 11. 6～1887. 8. 14)

英國小說家、散文作家，既長於寫景，又擅藉景抒情。農民家庭出身。1866 年任『北威爾特郡先驅報』(*North Wilts Herald*)記者。『霍奇和他的主人』(*Hodge and His Masters*, 1880)是關於維多利亞時代鄉下人的著名紀錄。1872 年在『泰晤士報』上發表長篇通信，詳細敍述威爾特郡雇農的命運問題。不久，許多報刊雜誌發表他的特寫和隨筆。1874 年結婚，1877 年遷居倫敦近郊。1882～1887 年雖然貧病交加，仍寫了許多作品，主要有『少年貝維斯的故事』(*Bevis: The Story of a Boy*, 1882)和『我內心的故事』(1883)。晚年寫散文，收在『菲爾德家的生活』(1884)、『露天』(1885)和『菲爾德和赫奇洛』(*Field and Hedgerow*, 1889)等集子裏。長篇小說有『清新的早晨』(*Dewy Morn*, 2 卷；1884)、『綠色的費內農場』(*Green Ferne Farm*, 1880)。他口授的『阿馬里莉思趕集』(*Amaryllis at the Fair*, 1887)堪與哈代(Thomas Hardy)的鄉土小說媲美。

Jeffers, (John) Robinson 傑佛斯(1887. 1. 10～1962. 1. 20)

20 世紀最有爭議的美國詩人之一。認爲人事無常，僅上帝除外，人生不過是感情羅網中一場狂暴而可鄙的鬥爭。曾攻讀英國文學、醫學和林學，後來繼承了一筆遺產，使他得以從事詩歌寫作。第三部詩集『泰馬及其他詩篇』(*Tamar and Other Poems*, 1924)使他一舉成名。詩集顯示出他獨特的風格和怪誕的想法，這些特點在他

傑佛斯
＊美國大英百科全書公司供圖

以後的詩卷中得到發展。他的短小抒情詩和無格律的敍事詩謳歌卡梅爾(Carmel)附近的海岸風光，他和妻子於 1916 年移居此地。曾改寫歐里庇得斯的『美狄亞』(*Medea*)，改寫本於 1946 年出版。

Jefferson, Arthur Stanley 好萊塢傑出的電影滑稽角色。詳勞萊與哈台(Laurel, Stan; and Hardy, Oliver)條。

Jefferson, Blind Lemon 傑佛遜(1897. 7～1929？)

LEMON JEFFERSON 的別名。美國鄉村藍調歌手、吉他手和歌曲作家，也是美國廣受歡迎的早期黑人藍調民謠歌手之一。在家排行第七，自幼失明，十幾歲便成爲一個流浪歌手，因此學會許多囚歌、藍調音樂、吟唱曲、黑人靈歌及舞曲。他在街道上演奏，也在德克薩斯、路易斯安那、密西西比、阿拉巴馬和維吉尼亞等州的妓院、酒吧和宴會裏演奏。20 世紀 20 年代他到達芝加哥。傑佛遜高亢的聲音、嘶喊的唱法及使用以曲調爲主的主調、升降幅度只有¼音符的顫音和擬聲效果的精湛吉他技巧，還有他的抒情曲和主題曲，皆成爲藍調的主要特色；這些特色經由曾和他共同工作一段時間的學生賴白里(Leadbelly)及他本人爲派拉蒙灌錄的唱片(1925～1929)而爲人所知。傑佛遜也以迪肯(Deacon LJ Bates)的藝名灌錄黑人靈歌的唱片。有關他死亡的記載模糊不清；他在德克薩斯州渥珊(Wortham)黑人公墓的墓碑，是一羣藍調熱愛者於 1967 年 10 月 15 日爲他所立的。

Jefferson, Joseph 傑佛遜(1829. 2. 20～1905. 4. 23)

美國演員。由於扮演瑞普(Rip Van Winkle)一角，其名幾乎與此角色齊名。他是演出經理家族中第三位演員，其精湛演技使前輩完全黯然失色。3 歲時在科策布(Kotzebue)的『皮札羅』(*Pizarro*)一劇中首次登臺，經過多年在巡迴劇團當演員和經理的艱苦奮鬥，在泰勒(Tom Taylor)的『我們家的美國表兄』(1858)中第一次獲得巨大成功，成爲他舞臺生涯的轉折點。1865 年在英國，聘請鮑西考爾特(Dion Boucicault)將歐文的短篇小說『瑞普・凡溫克爾』改編爲舞臺劇。傑佛遜親自扮演瑞普，受到倫敦觀衆的熱烈歡迎，連演 170 場不衰。1866 年，把此劇帶回美國，由於觀衆對快活又容易生氣的瑞普百看不厭，因此 1865 年後，他再沒有創造過其他新角色。在 19 世紀最後的⅓時間裏，傑佛遜一直處於紅極一時的頂峯。由於他在政界、藝術界和文學界均有許多知名朋友，因而也給戲劇界帶來榮譽。他繼布思(Edwin Booth)之後、德魯(John Drew)之前被授予演員俱樂部終身榮譽主席銜。他的『自傳』寫得既生氣勃勃而又充滿幽默，他對有關演員和劇作藝術的看法則使此書可與西勃(Colley Cibber)的『爲戲劇一辯』(*Apology*)並列。

Jefferson, Thomas 傑佛遜(1743. 4. 13～1826. 7. 4)

美國第三任總統、『獨立宣言』的主要起草人、有影響的政治哲學家。彼得・傑佛遜之子。1757 年彼得逝

世，給他留下相當多的財產。1760 年進入威廉和瑪麗學院，學習兩年後又在威思(George Wythe)指導下學習法律 5 年，1767 年取得律師資格。1769 年進入殖民地議會，成爲反英領袖之一。1774 年發表『英屬美洲權利概述』，指出英國國會無權爲殖民地制訂法律。1775 年隨維吉尼亞代表團出席在費城舉行的第二次大陸會議。1776 年受命起草『獨立宣言』。1776 年 10 月重返維吉尼亞議會。他認爲每個人生來就有權利得到維持生活的財產或職業；每個人都有受教育的權利；每個人都有不可侵犯的自由。他制訂宗教信仰自由法案，取消宗教上的特權和歧視。

1779～1781 年出任維吉尼亞州州長。所著『維吉尼亞筆記』一書討論種族的問題。他反對奴隸制度，但認爲人種有優劣，黑人和白人難以和睦相處。1782 年他重新擔任大陸會議代表，主張美國在 1800 年以後完全消滅奴隸制度。但他的提案未獲通過。1784 年他與本傑明・富蘭克林和約翰・亞當斯同去歐洲，與列强舉行談判。數月後他出任駐法國大使。1789 年回國，華盛頓總統任命他爲國務卿。在內政方面他指責財政部長漢彌爾頓(Alexander Hamilton)的政策已經超出憲法賦予政府的權力。在外交方面他靠攏法國，而漢彌爾頓則親英。兩個人都有大批的追隨者，因此形成傑佛遜的民主共和黨和漢彌爾頓的聯邦黨，爲後世的兩黨政治奠定基礎。漢彌爾頓主張個人利益要服從國家利益，傑佛遜則主張政府的一切政策都要保護個人生活、自由和追求幸福的權利。這一時期美國政界充滿分裂和敵意。

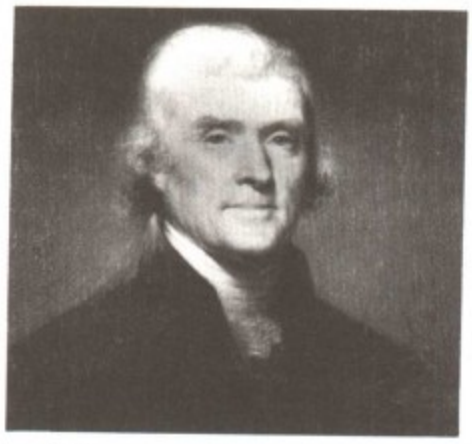

傑佛遜
＊白宮供圖

1801 年傑佛遜就任總統，主動實行和解政策。他沒有否定聯邦黨 12 年的施政，在購買路易斯安那和禁運法案上他的態度同聯邦黨如出一轍。他上任後把許多高級職位給予共和黨人，因而開創政黨分贓制的先例。1803 年他決定購買路易斯安那，使美國領土幾乎擴大一倍。1804 年連任總統。他在拿破崙戰爭中嚴守中立，並維護中立國在公海通商的權利。傑佛遜遵循華盛頓的原則，不競選第三任總統。他離任後回蒙蒂塞洛(Monticello)，創建維吉尼亞大學。傑佛遜學識特別淵博，精通多種語言，喜好古典文學、數學、自然科學和建築藝術。他是熱心從事科學種田的老手，在蒙蒂塞洛作過許多實驗，始終注意某些有利於美國繁榮的新植物。他爲人慷慨，平易近人，非常好客。他去世時正值『獨立宣言』發表 50 週年紀念日。他的墓碑上刻著自己選定的銘文：「美國獨立宣言的起草人、維吉尼亞宗教自由法令的作者和維吉尼亞大學之父湯瑪斯・傑佛遜安葬於此。」

Jefferson City　傑佛遜城

美國密蘇里州首府，柯爾縣縣城。瀕臨密蘇里河。爲紀念傑佛遜總統而命名。爲周圍農業地區的貿易中心，並有電氣用具、變壓器、印刷、化妝品等多種製造業。州議會大厦(1911～1918)採用迦太基大理石建造，飾有本頓(Thomas Hart Benton)所作著名壁畫。林肯大學由聯邦軍黑人退伍軍人於 1866 年建立，兼收黑人和白人入學。人口 33,619(1980)。

傑佛遜城內的州長官邸
＊美國大英百科全書公司供圖

Jefferson Memorial　傑佛遜紀念堂

舊稱 THOMAS JEFFERSON MEMORIAL。在美國華盛頓市。1934 年獲准動工，1943 年在傑佛遜總統誕辰 200 週年之際正式落成。占地面積 7 公頃(18 畝)，現屬國家首都公園區。建築具有傑佛遜喜愛的古典風格，圓形並帶柱廊，由波普(John R. Pope)、埃格斯(Otto R. Eg-

傑佛遜紀念堂內景
＊美國新聞處供圖

gers)和希金斯(Daniel P. Higgins)設計。門廊上方的雕飾記載了傑佛遜宣讀『獨立宣言』草案時的情形。拱頂殿堂中央爲英武的傑佛遜銅像(艾凡〔Rudulph Evans〕製作)，內部鑲板和檐壁上刻有傑佛遜手書。

Jefferson River 傑佛遜河

美國密蘇里河三條源流中最西部的一條。源出蒙大拿州格雷夫利(Gravelly)山脈，向西流過雷德羅克(Red Rock)山口、上雷德羅克湖和下雷德羅克湖，然後向北流經狄龍(Dillon, 此段稱爲比弗黑德〔Beaverhead〕河)。在特溫布里奇(Twin Bridges)與比格霍爾(Big Hole)河、魯比(Ruby)河匯合成傑佛遜河，繼續向東北流，在斯里福克斯(Three Forks)東北與麥迪遜河和加拉亭(Gallatin)河匯合，形成密蘇里河。全長 333 公里(207 哩)。

Jeffersonian Republican 傑佛遜共和黨黨員

美國政黨民主共和黨的成員。參閱共和黨(Republican Party)條。

Jeffersonville 傑佛遜維爾

美國印第安納州南部城市。瀕臨俄亥俄河。1802 年興建。1937 年曾被洪水淹沒。第二次世界大戰後俄亥俄河流域的工業化促進了該市經濟的發展。地處工農業區，是水路貨運終點站，有造船、鑄造、化工、鋁品和肥皂廠。市內有霍華德汽艇陳列館。人口 21,220(1980)。

Jeffrey, Edward Charles 傑佛利(1866. 5. 21～1952. 4. 19)

研究維管植物形態和系統發生的植物學家。在多倫多大學任講師時(1892～1902)，因對各種不同的維管植物的比較解剖和系統發生的工作而獲得聲譽(1899～1905 年間發表了一系列的論文)。離多倫多渡假期間，傑佛利獲得哈佛大學哲學博士學位(1899)，後在哈佛任植物形態學教授(1907～1933)。達爾文的『物種起源』啓發傑佛利從歷史上闡明植物的形態和構造，並運用比較形態學和解剖學資料爲具體物種的進化提供證據。在 1899 年，傑佛利把所有維管植物重分成石松類植物和眞蕨型植物兩大類；雖然後來又有了更精細的分法，這兩個大類一直保留下來作爲維管植物的綱。他關於石松類植物的工作促進了人們對於原始維管植物的形態及進化趨勢的研究。『木本植物的解剖』(1917)由解剖學角度探討進化，是這個領域中的重要著作。在『煤炭和文明』(1925)一書中他闡明了煤來源於植物。

Jeffrey, Francis Jeffrey, Lord 傑佛利(1773. 10. 23～1850. 1. 26)

文學評論家和蘇格蘭法官、『愛丁堡評論』編輯(1803～1829)。該季刊是 19 世紀初英國主要評論刊物，曾大力支持輝格黨。1830 年輝格黨執政，他被任命爲檢察官。在任下議院議員期間，提出蘇格蘭改革法案。1834 年任法官，取得勳爵稱號。

Jeffreys (of Wem), George Jeffreys, lst Baron 傑佛利斯(韋姆的)(1645？5. 15～1689. 4. 18)

英格蘭法官，以殘忍和貪污而臭名昭著。威爾斯士紳家庭出身。1668 年取得律師資格。1677 年任副檢察長。此後多次擔任審判天主教徒的副檢察官或法官。儘管他信奉新教並且充當迫害天主教徒的劊子手，但在查理和詹姆斯的宮廷集團裏，他的地位日益顯赫。1683 年出任首席法官。1685 年 5 月，詹姆斯二世封他爲韋姆

傑佛利斯(韋姆的)
＊美國國會圖書館供圖

的傑佛利斯男爵。蒙茅斯公爵詹姆斯・司各脫叛亂(1685. 7)失敗後，他主持「血腥的巡迴裁判」，曾處決約 150～200 名叛亂分子，並下令把另外幾百人賣到各殖民地爲奴。同時，他靠勒索受害者而大發橫財。儘管如此，1685 年 9 月詹姆斯二世仍任命他爲大法官。1688 年 12 月奧蘭治的威廉推翻詹姆斯政府時，他化裝爲水手企圖逃出國外，但被捕，4 個月後死於倫敦塔。

Jeffreys, Sir Harold 傑佛利斯(1891. 4. 22～)

英國天文學家、地球物理學家。以在多學科有貢獻著稱。他斷定四大外行星(木星、土星、天王星、海王星)都很冷，並提出有關這些行星結構的早期模型。他還研究了太陽系起源和緯度變化理論。在地球物理方面，他研究過地球的熱歷史，而且是地震波傳播時間標準表的作者之一(1940)。他最先提出地核液態假說。他解釋了季風和海風的成因並論證了氣旋對大氣普遍環流有決定性作用。他還研究過概率論和基礎數學物理方法。1945～1958 年，他任劍橋大學天文學教授，1953 年被授予爵位。他還獲得皇家天文學會金質獎章(1937)、倫敦皇家學會的金質獎章(1948)。主要著作有：『地球』(*The Earth: Its Origin, History and Physical Constitution*;

1924，1976 第 6 版)、『科學推理』(*Scientific Inference*, 1931，1957 第 2 版)、『地震和山脈』(1935，1950 第 2 版)、『數學物理方法』(同柏瑟・傑佛利斯〔Bertha S. Jeffreys〕合著，1946，1962 第 3 版)。

Jeffries, James Jackson 傑佛里斯(1875. 4. 15～1953. 3. 3)

綽號 THE BOILERMAKER。美國職業拳擊運動員。1899 年 6 月在紐約市科尼(Coney)島經過 11 回合勝菲茨西蒙斯(Robert Fitzsimmons)，獲得世界重量級冠軍，保持至 1905 年未曾敗北而退休。身高 189 公分(6 呎 2.5 吋)，競技體重 100 公斤(220 磅)。

Jegorjevsk 蘇聯俄羅斯聯邦城市。詳葉戈里耶夫斯克(Yegoryevsk)條。

jehad 伊斯蘭教用語。詳聖戰(jihād)條。

Jehangir 印度蒙兀兒皇帝。詳賈汗季(Jahāngīr)條。

Jehoahaz 猶大國王。詳亞哈斯(Ahaz)條。

Jehoiachin 約雅斤

亦作 JOACHIN，希伯來語作 JOIACHIN。見於『舊約聖經』，猶大國王約雅敬(Jehoiakim)之子，18 歲繼承王位，在位僅三個月，被迫向巴比倫國王尼布加尼撒二世投降，公元前 597 年與 1 萬臣民一起被擄往巴比倫。約 40 年後，尼布加尼撒死，約雅斤獲釋。

Jehoiakim 約雅敬

亦作 JOAKIM。見於『舊約聖經』，猶大國王約西亞(Josiah)之子。約西亞死後，幼子約哈斯(Jehoahaz, 又名沙龍〔Shallum〕)被臣民擁立爲王，後被擄往埃及，埃及人另立約雅敬爲王。約雅敬在埃及庇護下約公元前 609～前 598 年在位。尼布加尼撒二世統治下的新加爾底亞帝國於公元前 605 年擊敗埃及，約雅敬歸順尼布加尼撒，3 年後背叛。公元前 598 年尼布加尼撒包圍耶路撒冷，約雅敬死。

Jehol Uplands 熱河丘陵

亦稱承德平原(CH'ENG-TE P'ING-YÜAN 或 CHENGDE PINGYUAN)。位於中國遼寧省西南部與河北省東北部十分崎嶇複雜的地區。本區的地質構造主要由前寒武紀的片麻岩、花崗岩及結晶性頁岩，還有年代較晚的中生代沈積岩所組成。沿東北-西南軸向產生劇烈褶曲現象，在大致平行構造線方向也發生大規模的斷層，造成較近的玄武岩與火山熔岩噴發，尤其在本區高度較大的地區更易發生。一般而言，本丘陵區的坡度從圍場附近的高原地區及內蒙古(今易名內蒙古自治區)的內流河集水區地帶(有些高達 1,800～2,000 公尺〔5,900～6,500 呎〕)呈階狀形態向千山及努魯兒虎山地區(高度約 1,120 公尺〔3,950 呎〕)漸減，最後到達平均高度 485～515 公尺(1,600～1,700 呎)平行於渤海灣的松嶺山區。本區構造普遍複雜，特別在西南部有一些東南-西北走向的小山，全區被複雜水系嚴重切割，地形十分崎嶇。本區與海岸地帶並未連接，大部分屬於灤河或西部的支流(遼河、老哈河及大凌河)流域。本區原來就相當乾燥，尤其是西北部地區更明顯，區內多爲落葉林及針葉林的混合林帶，逐漸向西北部變成大草原。然而，大部分的森林覆蓋地區很早就被破壞，留下一片草原及灌木叢的荒涼景象。

Jehoram 約蘭

亦稱 JORAM，希伯來語作 YEHORAM 或 YORAM。『舊約聖經』所載同時代的兩位國王。1. 亞哈(Ahab)與耶洗別(Jezebel)所生之子，以色列國王(約公元前 849～約前 842 在位)。在位期間與猶大國王約沙法(Jehoshaphat)聯盟試圖平息摩押人(Moabite)叛亂，未獲成功。後來同大馬士革作戰，受傷，國內發生政變。約蘭被殺。2. 約沙法之子，猶大國王(約公元前 849～約前 842 在位)。登位後殘殺親族。在位期間以東人(Edom)和立拿人(Libnak)背叛猶大，非利士人(Philistine)和阿拉伯人入侵。

Jehoshaphat 約沙法

亦稱 JOSAPHAT，希伯來語作 YEHOSHAPHAT。猶大國王(約公元前 873～約前 849 在位)，與亞哈、亞哈謝(Ahaziah)、約蘭等各代以色列國王在政治上和經濟上結盟。重建猶大國的軍隊，並試圖通過宗教和法律改革實行集權。

Jehovah 耶和華

猶太教與基督教所崇奉之神的名字，由雅赫維(Yahweh, 參閱該條)一名衍生而來。

Jehovah's Witness 耶和華見證會

1872 年由羅素(Charles Taze Russell, 參閱該條；1852～1916)創立的强調啓示的小教派，起初稱守望會，1931 年改今名。20 世紀 70 年代這個教派已遍及世界，信徒總數超過 213 萬人，其中約有 55 萬人是在美國。羅素 20 歲時認爲，既然上帝憐憫世人，又說有永存的地獄，這是自相矛盾，於是放棄長老宗和公理宗的教義。他於 1879 年出版雜誌『自錫安守望基督降臨』(*Zion's Watch Tower and Herald of Christ's Presence*)。羅

素根據『聖經』經文進行複雜的計算，然後預言 1914 年是世界末日。這次預言落空使他十分難堪。後來他與妻子離婚，又曾多次經歷訴訟，但他所創的教派存留了下來。曾代理巡迴法官的密蘇里州的律師拉塞福(Joseph Franklin Rutherford, 1869～1942)繼羅素之後領導守望會。

耶和華見證會相信名爲耶和華(參閱雅赫維〔Yahweh〕條)的眞神。他們反對正統基督教的三位一體主義，認爲那是異教的偶像崇拜。他們的神學觀點類似 325 年被尼西亞大公會議判爲異端的阿里烏(Arius)。他們認爲耶和華創造他的兒子即天使長米迦勒。米迦勒成爲肉身，就是耶穌基督，他捨身救贖人類，因爲人類已因亞當犯罪而喪失永生的權利。耶穌基督從死裏復活，成爲有大能的靈體，現在天上任耶和華的行政官實行統治。聖靈不是三位一體的一位，只是一個名稱，代表干預歷史的耶和華的權能。耶和華見證會認爲，自從基督在世時代起，已有 14.4 萬人蒙召，他們將與耶穌在天上一同掌權，其中約有 1 萬人還在人間，他們都是耶和華見證會的成員。其他見證人將經歷哈米吉多頓(Armageddon)之役和死亡的經驗，他們將與死而復活的見證人一起住在地上的樂園。耶和華勝利後，世上再沒有疾病、衰老、犯罪、戰爭和貧窮。此後 1,000 年，撒旦將再度獲釋而試誘世人；少數弱者受誘惑，多數人保持信仰，永在地上過幸福生活。惡人則將被消滅。

Jehu　耶戶

希伯來語作 YEHU。以色列王(約公元前 842～前 815 在位)。原是以色列王亞哈及其子約蘭的部下，在接近大馬士革及亞述的邊境上擔任戰車指揮官。亞哈是暗利(Omri)之子，最後死於與亞述的作戰中。在約蘭的統治時代，耶戶接受先知以利亞(Elijah)的繼承者以利沙(Elisha)的請託，率部將暗利王朝推翻(列王紀下 9～10 章)。由以利沙所領導的先知一向都是皇室的反對者，亞哈與以利亞的故事中(列王紀上 17～19 章)對此有所記載。暗利建造了撒馬利亞(Samaria)，由於和腓尼基人結盟的關係，他和亞哈統治下的北部王國之經濟、政治和軍事力量都達到最高峯。但是這些成果的代價是宗教的融合與社會經濟的兩極化，這在先知的眼中看來無異於將該地區宗教與人類的未來導向毀滅之途。

耶戶叛變時暗利王朝的國力已在走下坡，他的叛變消滅了該王朝(包括約蘭及亞哈的妻子耶洗別)。聖經列王紀下的敍述者顯然對耶戶有所偏袒；耶洗別死時的恐怖情景在他狂熱的筆調下被描述出來(9 章 30～37 節)，反映當時對聖戰的熱情。此後的一百年間，先知何西阿(Hosea)會指出以色列北部王國首都耶斯列(Jezreel)的大屠殺，是促使該王國快速滅亡的原因(1 章 4～5 節)。耶戶政變成功結束了以色列和腓尼基的同盟關係，而狂熱的精神使得雙方不可能再度結盟。以色列根本無法單獨抵抗亞述王撒縵以色三世(Shalmeneser Ⅲ)的侵略，後者在公元前 841 年向西移，包圍了大馬士革並且强迫西頓的耶洗別之城及耶戶納貢。英國大英博物館中著名的黑方尖碑的第二景，所描述的就是耶戶在偉大國王面前表達順服之意。

Jejsk　蘇聯俄羅斯聯邦之城市。詳葉伊斯克(Yeysk)條。

Jekri　傑克里人。居住在奈及利亞尼日河三角洲西端的民族集團。詳伊策基里人(Itsekiri)條。

Jekyll, Gertrude　傑凱爾(1843. 11. 29～1932. 12. 8)

英國園林建築師。出生於富有家庭，曾赴希臘諸島旅行，研習建築和歷史，並受音樂和繪畫的教育。1891 年患眼疾，轉而研究造園藝術。她的設計風格簡樸、活潑。在與建築師勒琴斯(Edwin Lutyens)合作時，她用色彩和地方形式將勒琴斯設計的格局加以潤色，創造出一種新型的建築庭園。

Jelačić, Josip, Graf　耶拉契奇(1801. 10. 16～1859. 5. 19)

克羅地亞政治家和軍人。早年爲奧地利軍官，在義大利和波斯尼亞(Bosnia)服役。1848 年晉升爲中將，任克羅地亞省省長兼部隊總司令。就職不久即占領克羅地亞的主要港口里耶卡(Rijeka, 即阜姆〔Fiume〕)。他堅決要求克羅地亞議會宣布克羅地亞脫離匈牙利政府而獨立。1848 年 9 月率兵進駐匈牙利，極力鎭壓革命運動。1855 年封伯爵。

Jelālī Revolts　傑拉里叛亂

Jelālī 一作 CELÂLI。16～17 世紀在安納托利亞發生的反鄂圖曼帝國的叛亂。第一次叛亂發生在 1519 年，由什葉派傳教者傑拉里領導。後來在 1526～1528 年、1595～1610 年、1654～1655 年和 1658～1659 年發生幾次大規模的暴動。最後被首席大臣庫尤朱・穆拉德帕夏(Kuyucu Murad Paşa)鎭壓下去。

Jelenia Góra　耶萊尼亞古拉

波蘭西南部一省。1975 年設立。西鄰東德，面積 4,378 平方公里(1,690 平方哩)。省會耶萊尼亞古拉(Jelenia Góra, 參閱該條)。地處西蘇臺德山脈腹地，布布爾(Bóbr)河自南向北縱貫東部。經濟以化纖、纖維素、化工、紡織和造紙工業爲主，亦有採煤、製材、電機和玻璃工業。北部多森林；中部、南部出產小麥、黑麥和馬

鈴薯；西南部多療養勝地。人口約 494,600(1982)。

Jelenia Góra　耶萊尼亞古拉

德語作 HIRSCHBERG。波蘭城市，耶萊尼亞古拉省省會。位於蘇臺德山區，在布布爾河與卡緬納(Kamienna)河滙合處，近捷克斯洛伐克邊界。考古材料表明，該地曾爲古斯拉夫族所占有。11 世紀始爲永久居民點。19 世紀鐵路建成後，成爲西里西亞著名旅遊中心。20 世紀後半葉，附近克爾科諾謝(Karkonosze)山區闢爲遊覽勝地，城市蓬勃發展。爲一現代化城市，有採煤、冶金、纖維素和合成纖維、工程設備、木材以及紡織等工業。人口約 103,500(1982)。

Jelep La　傑萊布拉山口

英語作 JELEP PASS。錫金(印度)和西藏邊界山口，海拔約 4,386 公尺(14,390 呎)，位於阿薩密喜馬拉雅山脈西南部棟克亞(Dongkya)山區。山口坡道平緩，1962 年邊界關閉前爲印度至西藏春丕谷主要通商孔道。有全天候公路經甘托克(Gangtok, 西南 26 公里〔16 哩〕)與噶倫堡(Kālimpong)、大吉嶺相通，另有支路通往北面另一重要關口乃堆拉(Natu La)山口。

Jelgava　葉爾加瓦

德語舊稱 MITAU，俄語舊稱 MITAVA。蘇聯拉脫維亞共和國城市。位於里加(Riga)西南的利盧佩(Lielupe)河畔。爲重要鐵路樞紐和工業城市，生產農機、鎖、亞麻布、糖、蔬菜和其他食品。人口約 70,000(1982)。

Jellicoe, (Patricia) Ann　傑利科(1927. 7. 15～)

英國女劇作家。早年當過演員、舞臺監督、演技指導和戲劇導演。1952 年在倫敦創建科克皮特(Cockpit)露天劇場。1956 年首次上演劇本『我的瘋媽媽的遊戲』(*Sport of My Mad Mother*)。這個劇本情節簡單，但由於動作和諧，臺詞優美而吸引觀衆。她的最優秀劇本『訣竅』(*The Knack*, 1961 年在倫敦演出)也具有同樣的特點。

Jellicoe, John Rushworth Jellicoe, 1st Earl, Viscount Jellicoe of Scapa, Viscount Brocas of Southampton　傑利科(1859. 12. 5～1935. 11. 20)

英國艦隊司令。商船船長之子，1872 年作爲見習士官加入皇家海軍。1883 年進皇家海軍學院，成爲火炮射擊專家。1888 年入海軍部任海軍軍法署助理。1891 年升爲艦長，指揮地中海艦隊的「維多利亞號」軍艦。1898 年指揮駐在中國的「森都里昂號」(Centurion)軍艦，1900 年義和團事件時曾參加解救北京各國使館的行動。1902～1914 年在海軍部和艦隊中任職。第一次世界大戰前夕，傑利科被調往國內艦隊，不久被任命爲艦隊總司令，1915 年 3 月正式批准領海軍上將軍銜。1916 年 5 月 31 日指揮艦隊取得日德蘭戰役的勝利，這次勝利使德國的公海艦隊在大戰後期完全癱瘓。

1916 年底，任海軍部首席大臣。第二年爲對付德國新潛艇戰採取的種種措施均未奏效，直到在首相勞合·喬治堅持之下實行了護航制度，戰況才有所好轉。1917 年底自海軍部引退。停戰以後，以特使身分訪問各自治領。在這次巡視中，他在「紐西蘭號」軍艦上升起自己的旗幟。1919 年升任該艦隊司令，1920 年改任紐西蘭總督。因在第一次世界大戰中立下功勳，他接受了議會的致謝與 5 萬英鎊贈金。1917 年底榮膺斯卡帕傑利科子爵爵位，後又授予他南安普敦布魯卡斯子爵爵位。1925 年，他自紐西蘭歸來，爲表彰他在總督任期內的功績，賜以伯爵爵位。著作有：『偉大的艦隊，1914～1916，它的建立、發展和使用』(1919)、『海戰的危機』(1921)。

Jellinek, Adolf　傑利內克(1821. 6. 26～1893. 12. 29)

摩拉維亞出生的猶太教拉比、學者。1845～1856 年和 1856～1893 年先後在萊比錫和維也納講道。講章二百多篇陸續出版(3 卷本，1862～1866；9 種較小的集子，1847～1882)，對於猶太教講道藝術的發展頗見影響。他還研究喀巴拉(Kabbala)和米德拉西(Midrash)文獻。

Jellinek, Elvin M(orton)　傑利內克(1890. 8. 15～1963. 10. 22)

美國生理學家，爲以科學方法研究酒精中毒的先驅人物。曾在歐洲數所大學研讀，1914 年獲得萊比錫大學碩士學位。他成爲生物統計學家(即從事生物研究統計的科學家)，並先後在布達佩斯(1914～1920)、獅子山(1920～1925)及宏都拉斯(1925～1930)等地的各組織機構工作。1931～1939 年任職於麻薩諸塞的烏斯特(Worcester)州立醫院，1939 年開始指導醫院研究酒精的效應。1941 年成爲耶魯大學應用生理學副教授，1941～1950 年擔任耶魯大學酒精研究所所長。自 1962 年至逝世爲止，他在史丹福大學人類問題研究所任教並指導研究。

傑利內克爲研究有關酒精中毒的性質和原因以及描述酒精中毒症狀學之先驅。他是酒精中毒的疾病論之早期倡導者，極力主張酗酒者應被當作病人來治療。他蒐集和摘述自己和他人的研究，整理成重要的權威性作品『酒精探究』(*Alcohol Explored*, 1942)和『酒精中毒的疾病觀』(*The Disease Concept of Alcoholism*, 1960)。

Jellinek, Georg　耶利內克(1851. 6. 16～1911. 1 12)

德國法律和政治哲學家。在『是非和懲罰的社會倫理意義』(*Die sozialethische Bedeutung von Recht, Unrecht und Strafe*; 1878)一書中，他將法律解釋爲倫理的最低要求；就是說，它是文明生活中不可少的一組標準原則。和有影響的法律實證主義學派不同，他堅持必須取得民衆的同意才能把社會的和心理上的事實轉變爲法律的規範。他出生在一個高貴的猶太家庭，但本人卻改信基督教。在維也納(1879～1889)、巴塞爾(1890～1891)和海德堡(1891～1911)等地的大學中，他既是傑出的學者又是出色的教師。在國際上，他最出名的著作大概是『人權和公民權宣言』(*Die Erklärung der Menschen- und Bürgerrechte*, 1895)，他在書中假定：法國的革命宣言(1789 年 8 月 26 日由制憲會議通過)與其說如一般人所相信的，是源自盧騷的著作，毋寧說主要源自英美政治和法律的歷史，特別是淵源於那些被用來支持美國獨立戰爭的理論。耶利內克的所有觀點可見之於『國家概論』(*Allgemeine Staatslehre*, 1900)一書中。

Jelling stones　耶林石碑

在日德蘭半島發現的兩個 10 世紀王室墓碑，在所有古代丹麥如尼文字石刻中最爲著名。較早一座紀念蒂拉(Thyre)王后，由其夫丹麥王老戈爾姆(Gorm the Old)授命而立。另外一座是戈爾姆和蒂拉之子青齒王哈拉爾(Harald Bluetooth)爲紀念其父母而立，呈三面錐形體，兩面雕有圖畫，另一面刻碑文，畫面有各種動物形體、縱橫交錯的線條圖案和一個耶穌基督受難像。

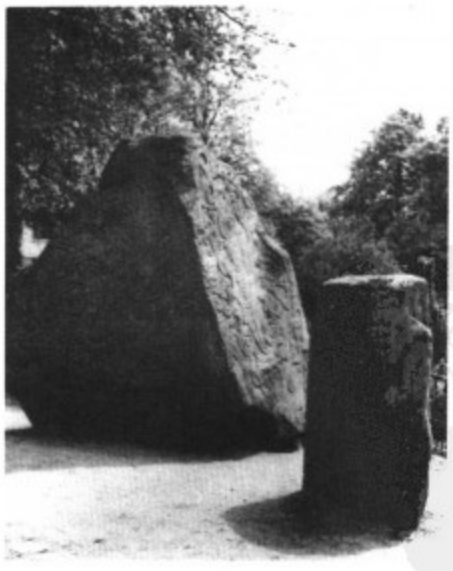

耶林石碑
＊丹麥王國外交部供圖

jelly　果凍

半透明糖食。將一種或多種水果或蔬菜榨濾的汁液加糖煮沸後，徐徐煨燉，再加些果膠、明膠或其他類似物質製成。許多水果或漿果及很多蔬菜的榨汁都適宜製作果凍。含果膠較多的如柑橘、檸檬、蘋果的果汁加糖調煮後極易凝結，可將其加入含果膠少的水果、蔬菜或香草的榨汁中(如越橘漿果、甜椒和薄荷等)以助凝結。在美國，水果和漿果的果凍用於早餐時塗麵包和製作花生醬、果凍三明治。蔬菜或香草凍往往用胡椒、番茄或薄荷製作，作爲羔羊肉或其他肉食品的佐料。柔韌而耐嚼的橡皮糖和果凍軟糖加有穀類澱粉。膠凍軟糖是由海藻提出物洋菜製成的，因能凝成透明的固化膠塊，常用作糖粒表面掛膠，或作人造水果片表面塗掛的彩色膠料。

jellyfish　水母

刺胞動物門(Cnidaria)鉢水母綱(Scyphozoa)海產浮游動物，已知約有 250 種。水母一詞廣義也指水螅水母、管水母(包括僧帽水母〔Portuguese man-of-war, 參閱該條〕)和不屬鉢水母綱的櫛水母和海樽。本綱一般分爲鉢水母亞綱(Scyphomedusae)和十字水母亞綱(Stauromedusae)。

鉢水母亞綱的種類是眞水母，自由游泳、盤形，約 200 種，見於各海洋。壽命多數僅幾星期，有的也活一年左右，深海的水母壽命可長些。直徑一般 10 公釐到 2 公尺(0.4 吋～6.6 呎)。身體的主要成分是水。多以觸手捕食小動物。體由內外兩胚層組成，兩層間有一中膠層。水母的中膠層比其他刺胞動物(cnidarian, 參閱該條)厚，有漂浮作用，透明。

眞水母的生活史有世代交替，分 3 期。固著的水螅體(鉢口幼蟲)期，從上端以出芽方式產生多個幼水母(碟狀體)，每個碟狀體長成爲一成體。成體有雌雄之別，但有的種類常改變性別。許多種類的精卵結合後形成的胚體，在成體的消化道內孵化成浮浪幼蟲，但有的在海水中發育。浮浪幼蟲離開親體後固著下來，經過一段短短的所謂螅管幼蟲階段，長成爲一個新的鉢口幼蟲。這樣的生活史是旗口水母目(Semaeostomeae)所特有的，此目約有 50 種，主要在沿岸帶，其中有的分布極廣。如海月水母屬和金水母屬(*Aurelia, Chrysaora*; 參閱各該條；這兩屬於人無害)、霞水母屬(*Cyanea*, 有一種有毒)以及深海的冥水母屬(*Stygiomedusa*)。

立方水母目(Cubomedusae)已知約 50 種，小的像番茄，大的像小瓜，體球形，但邊呈方形，俗稱箱水母。海蜂水母屬(*Chironex*)和曳手水母屬(*Chiropsalmus*)廣布於從昆士蘭往北到馬來亞附近，都是劇毒種類，螫一下幾分鐘內即引起死亡。立方水母的水螅體迄今未見營出芽生殖者，而是變態爲成體。

冠水母目(Coronatae)約 30 種，多分布深海，常呈栗色。體鐘形，軀體中部和周緣部之間有一環形深溝爲界，周緣分成多數寬瓣。緣觸手大而堅實。有幾種有鉢

口幼蟲期，但多數種類的生活史不詳。冠水母是現存的最原始的鉢水母，可能是圓錐水母(Conulata)的後裔。圓錐水母在一億八千萬年到六億年前之間曾很繁榮，今僅存化石。有幾種冠水母有固著的分支羣體，曾單列爲一屬(*Stephanoscyphus*)。

根口水母目(Rhizostomeae)約有 80 種。口腕癒合成根狀，將口堵塞，形成海綿狀，用以濾取食物。無緣觸手。生活史已知者有一典型的底棲的鉢口幼蟲期。本目的多數種類，包括著名的北大西洋的根口水母屬(*Rhizostoma*, 又稱足球水母)，擅游泳；但有的(如仙女水母屬〔*Cassiopea*, 參閱該條〕)不常游泳，而倒置於熱帶淺海中，使與之共生的能營光合作用的藻類得到光照。本目的種類主要在印度洋-太平洋的熱帶到亞熱帶淺海，但根口水母屬常在較冷的海中，杯根水母屬(*Cotylorhiza*)常見於地中海。

十字水母亞綱(前稱 Lucernariida)嚴格說不是眞水母，約 30 種，有柄，固著生活。分布於世界上大部地區，但主要生活在冷水中。酒杯形，有一基柄固著，口位於上端。直徑 1～10 公分。上緣有 4 組觸手，呈四輻射形。有些種能脫開固著點，並能再次固著。常捕食小海生動物，壽命長數年。從幼蟲直接發育爲成體。參閱螅形類(hydroid)條。

jellyfish, freshwater　淡水水母

刺胞動物門水螅綱(Hydrozoa)桃花水母屬(*Craspedacusta*)動物的水母型。桃花水母不是眞正的水母(jellyfish, 參閱該條)，水母是鉢水母綱的海洋動物。索爾比氏桃花水母(*C. sowerbyi*)廣布於北半球的淡水中，直徑 2 公分(0.8 吋)，體鐘形，邊緣有數百條短小的觸手，如流蘇狀。水母型與水螅型呈世代交替，水螅體高 2 公釐(0.08 吋)，藉出芽形成水母型。水母型雌雄異體，分別產生卵及精子，精卵結合形成自由游動的浮浪幼蟲，後浮浪幼蟲固著於他物表面，形成水螅型。桃花水母的水螅型以缺乏觸手著稱。

Jemaa　傑馬

奈及利亞卡杜納(Kaduna)州城鎮。地近達羅羅(Darroro)丘陵。在喬斯-賈京迪(Jos-Jagindi)公路線上。1944 年在此發現 2,000 年前的赤陶頭像，對了解該地區公元前 900～公元 200 年間繁榮一時的諾克(Nok)文化十分重要。20 世紀 60 年代在此地又發現諾克雕塑。約 1810 年該鎮由富拉尼人創建，後建酋長國，臣屬札里亞(Zaria)酋長國。1837～1846 年和 1849～1850 年間先後征服阿尤人(Ayu)、卡傑人(Kaje)、莫拉人(Mora)、關達拉人(Gwandara)、卡戈羅人(Kagoro)和卡戈馬人(Kagoma)，版圖日益增大。1902 年被英國併入納薩拉瓦(Nasarawa)省。1959 年聯合卡戈羅、賈巴(Jaba)和莫羅阿(Moroa)幾個酋長國，組成傑馬聯邦。現在世俗首領雖爲富拉尼人，但大多數居民不是富拉尼穆斯林。該鎮經濟以錫礦開採業爲主，多數居民爲農民，種植棉花、花生、薑、高粱和粟。人口約 6,436(1972)。

Jember　任抹

一作 DJEMBER。印度尼西亞爪哇東爪哇省城市和縣分。位於省會泗水東南面 153 公里(95 哩)的阿戈普羅(Argopuro)山腳下。有公路和鐵路分別與東面的外南夢(Banyuwangi)，西北面的龐越(Probolinggo)，東北面的文多禾梭(Bondowoso)和詩都文羅(Situbondo)相連接。任抹是周圍地區所產農產品的貿易中心，經銷食糖、煙草、玉米和花生。工業包括木材廠與機械廠，有食品、飲料加工和紡織業。手工業爲木雕、金屬加工、編繩和編織墊子和籃子。居民大部分是爪哇人，還有滕格爾人(Tenggerese)，多信仰伊斯蘭教。任抹大學創立於 1957 年。人口 1,881,091(1980)。

jen　仁

一作 REN。中國儒家的重要道德規範。孔子以愛人爲仁，有親親、尊賢等涵義。也泛指品德素養，包含恭(莊重)、寬(寬厚)、信(誠實)、敏(勤敏)、惠(慈惠)等內容。還作爲施行善政的標準。『禮記・大學』：「爲人君，止於仁。」

Jen I　任頤(1840～1896)

一作 REN YI。中國清代畫家。初名潤，更名頤，字伯年，號小樓(曉樓)。原籍浙江山陰(今紹興)，遷居蕭山。父任鶴聲，號淞雲，擅畫，尤擅寫眞。少從家學，花卉喜學宋人雙鈎法，人物、山水無所不能。曾受教於任熊(渭長)、任薰(阜長)。自描傳神，筆意頗近陳洪綬

任頤『風塵三俠圖』
＊CEB 供圖

。後見八大山人畫，更悟用筆之法。年未及壯，已名重大江南北。久寓滬上，鬻畫以終，年 56。他繼承「外師造化，中得心源」傳統，主張「丹青來自萬物中」。學傳統，工整謹嚴，點拂不怠，並能「以己意廣之」，又曾對實物寫生，故能融西法於傳統畫法之中，自成風貌。所作人物畫題材廣泛，具有濃厚生活氣息，雖傳統題材，亦能賦予新意和時代的風貌。畫肖像尤傳神，人物特徵、個性躍然紙上。花鳥畫擅於創造情景交融的意境，畫面生意盎然。所畫雞鶴雀燕、花卉草木，變化豐富，情景和諧，構思巧致。同代畫家虛谷說他「筆無常法，別出新機」。花卉賦色或穠艷或淡雅，皆清麗動人，吳昌碩讚爲「如風露中折來，百讀不厭。」

Jen Pi-shih　任弼時(1904. 4. 30～1950. 10. 27)

一作 REN BISHI。中國共產黨主要領導人之一，湖南湘陰人，曾在長沙一中就讀。1920 年加入中國社會主義青年團，1921 年初，赴蘇聯學習。1922 年初，加入中國共產黨。1924 年秋回國，在上海大學教授俄語。次年 1 月，在共青團第三次代表大會上當選爲團中央執行委員，任團中央組織部部長，9 月任團中央總書記。1927 年 5 月，當選中共中央五屆中央委員，爲當選委員中最年輕的一人。同月，在共青團第四次全國代表大會上當選爲團中央執行委員，任團中央總書記。同陳獨秀進行鬥爭。1927 年參加八七會議，當選爲中共臨時中央政治局委員。1928 和 1929 年，兩次被捕入獄，旋當選爲中共六屆中央委員。1930 年，先後任中共長江局委員、湖北省委書記、武漢市委書記。1931 年 1 月，中共六屆四中全會時當選爲中央政治局委員。隨後到江西中共中央根據地，任蘇區中央局委員兼組織部長。1933 年 6 月，任中共湘贛邊區省委書記。1934 年 7 月，任紅軍第六軍團軍政委員會主席。8 月，率領第六軍團先遣隊突圍。10 月到達貴州省東部與賀龍率領的紅軍第二軍團會合，任湘鄂川黔邊省委書記兼軍區政治委員。

1935 年 11 月，隨紅軍二、六軍團退出根據地，開始「長征」。1936 年 7 月初，在四川省甘孜地區與紅軍第四方面軍會合。這時，根據中共中央指示紅軍二、六軍團改組爲紅軍第二方面軍，任政治委員，和朱德、賀龍、關向應、劉伯承等一起反對張國燾分裂黨的企圖。11 月，在三個方面軍會師後，被任命爲紅軍前敵總指揮部政治委員。12 月，任中共中央革命軍事委員會委員，並爲主席團委員。

1937 年抗日戰爭爆發後，擔任八路軍總政治部主任。1938 年 2 月，去莫斯科，任中共駐共產國際代表團的負責人。1940 年 3 月回國後，參加中共中央書記處工作。翌年 9 月任中共中央秘書長，1943 年 3 月，當選爲中共中央書記處書記。1945 年，在中國共產黨第七次全國代表大會上繼續當選爲中央委員，在中共七屆一中全會上當選爲中央政治局委員和中央書記處書記。國共內戰時期，他和毛澤東、周恩來一起轉戰陝北，擔任中央直屬支隊司令員。此一時期曾參與制定中國共產黨的土地政策和開展土地改革。

1949 年初，在其直接指導下建立中共新民主主義青年團。被推選爲團中央名譽主席。由於多病曾去蘇聯短期就醫，回國後不久，於 1950 年 10 月 27 日病逝於北平(北京)。

Jen Tsüeh　仁學

一作 REN XUE。中國近代思想家譚嗣同的哲學著作。2 卷，撰於 1896 年至 1897 年間。先由梁啓超在日本東京刊行，譚犧牲後才在國內印行。書中糅合儒、佛、基督教以及近代西方自然科學和社會政治學觀點，內容異常龐雜。『仁學』提出「仁」和「以太」兩個基本概念，認爲是宇宙本原：「以太」凝結成 64 種原質點，原質點再合成萬物；同時，「仁爲天地萬物之源，故唯心，故唯識」。世界萬物「唯心所造」。由此形成「夫心力最大者，無不可爲」的「心力說」。這種思想用於社會政治領域，從「仁以通爲第一義」，而「通之象爲平等」出發，抨擊封建專制禮教，號召「衝決網羅」。提倡變化日新，破盡一切「不仁」、「不通」的黑暗局面，從而宣傳變法維新。

Jen-tsung　宋仁宗(1010～1063)

一作 RENZONG。中國宋代第四代皇帝，即趙禎(CHAO CHEN)。在位 41 年(1022～1063)，以對臣下寬厚著稱，開創北宋社會經濟、科學文化發達的時期。但土地兼併嚴重，官僚機構臃腫，因循成風，又養兵百萬，使財政日漸困難。西北的西夏屢次進犯，宋兵抵抗失利；東北遼國也索取關南土地。慶曆二年(1042)增加給予遼的歲幣；1044 年又以年給大量銀、絹、茶與西夏議和。後范仲淹等開明官員針對時弊提出改革主張，爲熙寧時(1068～1077)王安石變法的先聲。

宋仁宗像
*CEB 供圖

Jen-tsung　元仁宗(1285～1320)

一作 RENZONG。中國元代皇帝。即愛育黎拔力八達。在位 10 年(1311～1320)。早年受儒家教育，倡導漢文化，尊崇儒家思想。即位後任用蒙、漢官員對政治進行改革：限制貴族特權，裁併官僚機構，進行土地登記，並恢復科舉制度，增進與歐洲貿易關係。原與兄海山(元武宗)約定帝位兄終弟及，弟死傳侄。但登基後背棄誓約，生前就立子爲太子，加劇了帝位爭奪的矛盾。

Jen-tsung 清仁宗。中國清代第五代皇帝。詳嘉慶(Chia-ch'ing)條。

Jena 耶拿

東德西南部格拉(Gera)專區城市。位於威瑪東面，濱臨薩勒(Saale)河。該市的腓特烈-席勒大學創辦於 1577 年，1787～1806 年最爲興盛；哲學家費希特、黑格爾、謝林(Friedrich von Schelling)，作家施萊格爾(August von Schlegel)、席勒曾在這裏任教。在接受新思想方面，該校長期居於德國各大學前列。19 世紀中葉進化論者海克爾(Ernst Haeckel)在此顯露頭角；1841 年該校授予馬克思博士學位。第二次世界大戰中遭嚴重破壞，現已修復。著名建築物現有舊大學樓、14 世紀市政廳和聖米迦勒教堂(1438～1528)。有數所高等學校以及植物園、博物館、光學專科學校、氣象學院、氣象臺、地震研究中心和天文館。耶拿是鐵路樞紐，以歷史悠久的蔡司光學精密儀器廠和朔特(Schott)玻璃廠出名。製藥工業也很重要。人口約 105,325(1983)。

Jena, Battle of 耶拿戰役

亦稱耶拿-奧爾施泰特戰役(BATTLE OF JENA-AUERSTÄDT)。在拿破崙戰爭中，法軍 12.2 萬人和普魯士-薩克森軍 11.4 萬人之間進行的一次戰役，戰場在薩克森(今東德)的耶拿和奧爾施泰特。普魯士的腓特烈·威廉三世在 1806 年 7 月與俄國簽訂秘約以後就準備戰爭。10 月初，不倫瑞克公爵斐迪南(Charles William Ferdinand)麾下的普魯士-薩克森軍穿過薩克森緩緩向西移動，企圖威脅拿破崙與西歐的交通。拿破崙神速越過圖林根森林東緣向北挺進，切斷普軍與易北河的聯繫，在普俄盟軍會合以前先發制人。爲對付來自背後的襲擊，普軍不得不掉轉方向。腓特烈·威廉把在奧爾施泰特的 6.3 萬人交給不倫瑞克，把威瑪和耶拿之間 24 公里(15 哩)長的戰線上的 5.1 萬人交給霍恩洛厄親王(Prince Friedrich Ludwig of Hohenlohe-Ingelfingen)分別指揮。10 月 14 日拂曉後不久，拿破崙從 9.6 萬人兵員中調動 5.4 萬人去進攻霍恩洛厄在耶拿的 3.8 萬人，下午 3 時就把他們及其 1.3 萬援軍從戰場上掃蕩無遺。在北距 21 公里(13 哩)處的奧爾施泰特，達武(Louis-Nicolas Davout)麾下的輔助法軍 2.6 萬人同不倫瑞克的普軍主力遭遇。不倫瑞克受致命重傷以後，國王親自指揮。達武調來炮兵向普軍全線轟擊，下午 4 時，普軍瓦解。後來達武因此奇功被封爲奧爾施泰特公爵。法國的雙重勝利所付出的代價是傷亡約 1.2 萬人，而普魯士-薩克森軍傷亡約 2.4 萬人，被俘約 2 萬人。在俄國還沒有採取行動援助其盟友以前，拿破崙已經完全征服了普魯士。

Jena glass 耶拿玻璃

耐熱、抗震的優質玻璃，尤其適合於製作化學器皿。可用於製造溫度計、測量容器、各種透鏡等光學製品以及其他科學和工業用品。耶拿光學玻璃首先由德國玻璃化學家朔特(Friedrich Otto Schott)製成，1884 年他和阿貝(Ernst Abbe)以及蔡司(Carl Zeiss)在德國耶拿建了一座玻璃廠。初期的耶拿光學玻璃含有鈉、鎂、鋁、鋅的硼矽酸鹽，硼矽酸鹽中所含的三氧化硼部分取代了早期玻璃中的二氧化矽。這種初期的耶拿玻璃就是後來的硼矽酸鹽玻璃，其中包括派熱克斯耐熱硬質玻璃(Pyrex)的前身。

Jena Romantics 耶拿浪漫派

指德國文學中的浪漫主義運動的第一階段的詩人。1798 年會聚於耶拿，多才多藝的蒂克(Ludwig Tieck)爲該派領袖。另外兩個成員，施萊格爾兄弟(August Wilhelm and Friedrich von Schlegel)在該派刊物『雅典娜神殿』中爲浪漫主義運動奠定了理論基礎。這些浪漫派評論家斷言，批評的首要任務是了解和正確評價天才施展其天賦的權利。這個團體中最偉大的作品就是諾瓦利斯(Novalis, 眞名腓特烈·萊奧波爾德·馮·哈登貝格〔Friedrich Leopold von Hardenberg〕)的抒情詩和未完成的長篇小說。費希特和謝林的作品從哲學方面解釋了浪漫主義理論，而施萊艾爾馬赫(Friedrich Schleiermacher)則從宗教思想方面證明個人主義的必要性。1804 年，該派在耶拿解散。兩年以後，浪漫主義運動的第二階段在海德堡開始。

Jenakijevo 蘇聯烏克蘭城市。詳葉納基耶沃(Yenakiyevo)條。

Jenatsch, Georg 耶納奇(1596～1639. 1. 24)

三十年戰爭時期格里松(Grisons, 今格勞賓登〔Graubünden〕，瑞士最東面的州)的政治和軍事領袖。薩馬登(Samaden)基督教新教牧師之子，1617 年成爲沙蘭斯(Scharans)教區牧師。因富有雄心而進入政界。格里松鬆散地附屬於瑞士邦聯，當時控制著瓦爾泰利納(Valtellina)，而西班牙人、奧地利哈布斯堡王朝、法國和威尼斯都企圖奪取這個地區。他在圖西斯(Thusis)設立的「刑事法庭」處決了 15 名西班牙人。1620 年 7 月 19～23 日

西班牙人進行大屠殺，有 300 多名基督教新教徒被害，他幸免於難。1621 年 2 月 25 日他刺殺了西班牙黨的頭目普蘭塔(Pompeius Planta)，不得不逃亡國外。1624 年他代表格里松與法國結盟，因而把西班牙人和奧地利人趕走。但在 1626 年法西兩國簽訂蒙松(Mozon)條約之後，瓦爾泰利納實際上已割給西班牙。1629～1631 年奧地利重新占領格里松。1631 年耶納奇協助法國的羅昂(Rohan)公爵亨利奪得格里松的統治權，但後來他又與奧地利和西班牙進行談判，自立爲格里松的獨裁者。

Jendouba 突尼西亞西北部省分和城鎮。詳朱杜巴(Jundūbah)條。

Jenghiz Khan 蒙古帝國創建者。詳成吉思汗(Genghis Khan)條。

Jenīn 巴勒斯坦中部城鎮。詳傑寧(Janīn)條。

Jenkin, (Henry Charles) Fleeming 詹金(1833. 3. 25～1885. 6. 12)

英國工程師。因確定電學測量單位的工作而聞名。1851 年獲熱那亞大學文學碩士學位，此後十年中，在一工程公司從事海底電報電纜和設備的設計與鋪設工作。1861 年他設法任命他的密友湯姆生(William Thomson, 即克爾文〔Kelvin〕勳爵)爲英國科學促進協會電學標準委員會的報告人。他協助編輯和出版了一些報告，這些報告確定了把歐姆作爲電阻的絕對單位，描述了精確測量電阻的方法。作爲『電磁學』一書的作者、倫敦大學學院和愛丁堡大學工程學教授的詹金，是一位對達爾文進化論有影響的評論家。

Jenkins, Roy (Harris) 詹金斯(1920. 11. 11～)

英國工黨右派。1941 年在牛津大學巴利奧爾(Balliol)學院畢業。第二次世界大戰期間在皇家炮兵中服役。1948 年進入議會，爲工黨首相艾德禮(Clement Attlee)在議會的私人秘書。在威爾遜(Harold Wilson)內閣中歷任航空大臣(1964～1965)、內政大臣(1965～1967)和財政大臣(1967～1970)。1974 年任內政大臣。1976 年任歐洲經濟共同體的執行機構歐洲委員會主席。著有『追求進步』(1953)、『貝爾福先生的獅子狗』(*Mr. Balfour's Poodle*, 1954)、『維多利亞時代的一齣悲劇』(*Sir Charles Dilke: A Victorian Tragedy*, 1958)、『勞工案件』(1959)、『阿斯奎斯』(*Asquith*, 1964)、『波多馬克河上的午後？』(*Afternoon on the Potomac?*, 1972)、『當務之急』(*What Matters Now*, 1972)和『九個掌權的人』(*Nine Men of Power*, 1975)。

Jenkins' Ear, War of 詹金斯的耳朵戰爭

英國和西班牙一次戰爭的名稱。1739 年 10 月爆發，後來同奧地利帝位繼承戰爭(1740～1748)相結合。戰爭的起因是 1738 年發生的一次事件。詹金斯(Robert Jenkins)船長出席英國下議院一個委員會，並出示他的一隻耳朵。據他說，耳朵是 1731 年 4 月間他在西印度羣島時被西班牙海岸警衛隊員割下的。這些警衛隊員登上他的船，劫掠一番之後就把船漂走。公衆輿論早已被西班牙對英國船隻的其他暴行所激怒，詹金斯事件很快被議會中華爾波爾(Robert Walpole)政府的反對派所利用。

Jenkinson, Charles 詳利物浦伯爵(第一)(Liverpool, Charles Jenkinson, 1st earl of)條。

Jenkinson, Robert Banks 詳利物浦伯爵(第二)(Liverpool, Robert Banks Jenkinson, 2nd earl of)條。

Jenne 古代非洲商業城市和穆斯林的學術中心。詳傑內(Djénné)條。

Jenner, Bruce 金納(1949. 10. 28～)

美國田徑運動員。1976 年在蒙特婁奧運會上獲十項全能冠軍，成績 8,618 分，創世界紀錄。1969 年接受足球運動獎學金入愛荷華州拉蒙尼(Lamoni)市格雷斯蘭(Graceland)學院，因膝部受傷，只能參加籃球和徑賽運動。1971 年首次參加十項田徑全能比賽，1972 年在慕尼黑奧運會獲十項全能第十名。1976 年獲奧運會冠軍後任電視體育解說員、製作電視廣告，爲影片及電視片充任解說員和演員。

Jenner, Edward 金納(1749. 5. 17～1823. 1. 26)

英國醫生，牛痘接種法的創始人。出生於英格蘭格洛斯特郡(Gloucestershire)伯克來一個鄉村牧師家庭。自幼即熱愛大自然，13 歲時隨鄰近的外科醫生爲學徒，8 年滿師後又赴倫敦師從傑出的外科醫生、學者亨特(John Hunter)，受其影響極深，接受其實驗主義觀點(亨特曾指點他：「爲什麼只憑空揣想，爲什麼不實地試驗一下？」)，並與之建立了終生的友誼。1773 年回鄉行醫，取得很大的成功。又從事醫學及生物學的研究。

18 世紀天花流行，成爲死亡的主要原因。當時唯一的預防手段爲傳自東方的人痘接種法(取輕症天花患者疱疹內容物接種健康人)，但該法不夠安全。金納當學徒時已經注意到：感染過牛痘的人不會感染天花。1796 年他取一位患牛痘的擠奶女工手指病損內容物接種一位 8 歲男孩，48 天後又給他接種天花患者膿疱內容物，男孩對之有抵抗力。他將觀察結果寫成論文及小册子，初

不受重視。經許多周折，牛痘接種法方得到公認，並傳播到歐洲大陸、美洲乃至全世界，使天花的病死率大爲下降。金納聲譽日隆，但他從未以自己的發明來謀私利，反因從事牛痘接種事業而影響行醫業務及自己的私事

金納
＊美國國會圖書館供圖

。在攻擊和中傷面前他也保持沈默。這些都反映出他高尚的人格。

Jenney, William Le Baron 詹尼(1832. 9. 25～1907. 6. 15)

美國土木工程師、建築師，最早對摩天樓建築在工程技術方面作出巨大貢獻的建築師。他所設計的芝加哥國內保險公司大厦(1884～1885)被認爲是第一幢使用鋼鐵框架結構的高層建築，第一幢以鋼材作爲結構材料的建築，亦是最早一幢由新結構方法決定外觀形式的建築。這座大厦還促成了芝加哥學派的形成，該學派的主要倡導人沙利文(Louis Sullivan)、伯納姆(Daniel Burnham)、羅德(John Root)、霍拉伯德(William Holabird)等，當時都在詹尼的事務所工作。1859～1861 年他在巴黎學習建築。1861～1865 年美國南北戰爭時期任工兵少校。1868～1905 年在芝加哥從事工程和建築。

Jennings, Elizabeth (Joan) 詹寧斯(1926. 7. 18～)

英國女詩人，所寫詩歌往往反映她對天主教的虔誠和對義大利的熱愛。出生在醫生家庭，曾在牛津大學受教育。1953 年出版『詩集』。1955 年出版『走馬看花』(*A Way of Looking*)獲毛姆獎，她用這筆錢去義大利作一次旅行。她後來的一些優秀詩篇多寫她自己的精神崩潰。在『1967 年詩集』出版之後，連續刊印『動物的來臨』(1969)、『清醒』(*Lucidities*, 1970)和『親屬』(1972)。所譯『米開朗基羅的十四行詩』於 1969 年修訂再版。

Jennings, Herbert Spencer 詹寧斯(1868. 4. 8～1947. 4. 14)

美國動物學家，研究微生物個體行爲的第一位科學家，首先用實驗方法研究單細胞生物遺傳變異的人之一。1896 年畢業於哈佛大學，博士論文是關於輪蟲的形態形成，他繼續研究這問題達 10 年之久。他研究的結晶以及對動物學的主要貢獻是『低等生物的行爲』(*Behaviour of the Lower Organisms*, 1906)一書。他研究了生物個體的反應和對刺激的具體反應，提出新的實驗證據，證明從原生動物到人，所有動物的活動力和反應力均相似。以後 40 年研究單細胞生物的遺傳和變異機制。這階段的著作包括：『生與死，遺傳和進化』(1920)、『遺傳學』(1935)及『人性的生物學基礎』(1930)。

Jennings, Sarah 詳馬博羅公爵夫人(Marlborough, Sarah Jennings, duchess of)條。

Jenolan Caves 傑諾倫山洞

澳大利亞最著名旅遊名勝之一。在新南威爾士州中東部，藍山山脈西側。包括一系列天然隧道和大岩洞。山洞高低參錯，石灰岩構造形狀奇特，以石筍爲尤。1866 年闢爲政府保護地。現有 12 個洞向公衆開放，每年遊客逾 15 萬。

Jensen, Georg 延森(1866. 8. 31～1935. 10. 2)

丹麥銀匠及圖案設計師。因將現代金屬設計應用於商業而在國際上聞名。其作品單純典雅，技藝精巧，使延森產品牌號得到舉世公認，並多次在重要的國外展覽會上展出(在 1910 年的布魯塞爾展覽會上榮獲金質獎章)。1919 年建立了自己的第一所廠房，並很快在倫敦和紐約市開設分行。延森的作品。左右當時歐美餐具趨向。過去鋼材只適用於低級廉價的刀叉，而他首先用鋼材設計製作出美觀耐用刀叉餐具。1935 年，其商行分支遍布全球，銷售的樣式品種不下 3,000。

Jensen, Gerrit 詹森(活動時期 1680～1715)

英語作 GERRARD JOHNSON。擅長製作路易十四式家具的皇家工匠，當時著名設計師和工匠之一。以金屬鑲嵌技藝聞名，時人稱之爲「英國的布爾(Boulle)」。1680 年爲英王查理二世製造家具，作爲饋贈摩洛哥元首的禮物。之後常爲王室製造家具。最成功的作品是溫莎宮起居室的家具，製於 1701 年左右。

Jensen, J(ohannes) Hans D(aniel) 延森(1907. 6. 25～1973. 2. 11)

德國物理學家，與美國的梅耶夫人(Maria Goeppert Mayer)和威格納(Eugene P. Wigner)共獲 1963 年諾貝爾物理學獎。他提出殼層理論，認爲不應該把原子核理解爲質子和中子的任意集合，而應該理解爲不同半徑的殼

層或球層結構，每層布滿質子和中子。延森曾在漢堡大學、漢諾威工學院和海德堡大學任教。1949 年與梅耶夫人、維格納共同提出核殼層模型。曾與梅耶夫人合著『核殼層結構基本理論』(*Elementary Theory of Nuclear Shell Structure*, 1955)。

Jensen, Jens　延森(1860. 9. 13～1951. 10. 1)

園林建築師，以運用自然地形和當地花卉著稱。生於丹麥，1884 年赴美國，定居芝加哥。1890～1900 年和 1906～1920 年兩度任韋斯特賽德(West Side)公園的設計師。他在科克縣建立了一座極完善的自然式公園——科克縣森林保護公園，威斯康辛州拉辛(Racine)的公園和伊利諾州春田的林肯紀念公園也都由他擘畫設計。他設計的私人花園也很多。還爲萊特(Frank Lloyd Wright)和沙利文(Louis Sullivan)等名建築師設計的住宅布置庭院。30 年代中期以後，他一直在威斯康辛州的克利靈(Clearing)藝術家居住區作園林綠化工作。

Jensen, Johannes V(ilhelm)　延森(1873. 1. 20～1950. 11. 25)

丹麥小說家、詩人。1944 年獲諾貝爾文學獎。原在哥本哈根攻讀醫學，後轉而從事寫作。他以所寫故事嶄露頭角，這些故事可分爲 3 類：即希默蘭半島(Himmerland)故事；他自己的遠東旅行故事(從而被稱作丹麥的吉普林〔Kipling〕)以及百餘篇一再以『神話』(*Myter*)爲題的故事。早期作品還包括歷史三部曲『國王的下臺』(*Kongens Fald*, 1900～1901)，係丹麥國王克里斯蒂安二世的傳記小說。在遊歷美國後，又寫了『多拉夫人』(*Madame d'Ora*, 1904)和『車輪』(*Hjulet*, 1905)。1906 年刊行詩一卷。晚年重新致力於詩歌創作，寫有『詩集，1901～1943』(*Digte, 1901～1943*)。其力作是六部曲小說，統稱『漫長的旅行』(*Den lange rejse*, 6 卷；1908～1922)。

Jenson, Nicolas　詹森(1420？～1480)

圖書出版家和印刷商，曾改進羅馬體活字。他先在造幣廠學習雕刻鑄模，後來成爲圖爾皇家造幣廠的名師。1458 年，到美因茲向葛登堡(Johannes Gutenberg)學習印刷。1470 年，他在威尼斯開設一家印刷所，在第一部印刷品中採用的羅馬體小寫字母，從字體大小、形狀和排列上標誌它是由臨摹手寫體向印刷業在後來沿用幾百年的新字體過渡的字體。他還設計了希臘字體活字和黑體活字。雖然他排版時十分細緻地使版面均勻平整，但他的印刷品，並非都能達到應有的精確度。不過他還是印行了由權威學者精心編定的 150 多部著作。

Jephthah　耶弗他

『舊約聖經』所載以色列人士師。據『士師記』載，他信奉唯一眞神雅赫維，是以色列人的典範。耶弗他是基列(Gilead)人，曾被驅逐出故鄉，成爲匪首。基列人不堪亞蘭(Hauran)、亞捫(Ammon)等地異族的壓迫，懇求耶弗他爲他們報仇。耶弗他克敵致勝，勝利後殺死親生女兒獻給雅赫維做燔祭還願。以法蓮(Ephraim)支派進犯基列，耶弗他率基列人屠殺以法蓮人，但此事缺乏可靠史料旁證。

Jequié　熱基耶

巴西巴伊亞(Bahia)州東南部城市。爲當地農牧區的貿易中心。產品由鐵路、公路和飛機運往里約熱內盧和州內其他城市。人口約 84,792(1980)。

jequirity bean　相思子

亦稱念珠豆(ROSARY PEA)、印度甘草(INDIAN LICORICE)。豆科(Fabaceae)熱帶植物，學名爲 *Abrus precatorius*。種子堅硬，紅黑各半，雖然劇毒，但印度和其他熱帶地區仍用它串成項鍊和念珠等裝飾品。它還是印度的一種重量單位(*ratti*)，每粒約等於金衡的 1 或 2 穀。

Jequitinhonha River　熱基蒂尼奧尼亞河

葡萄牙語作 RIO JEQUITINHONHA。巴西東部河流。源出米納斯吉拉斯(Minas Gerais)州南部的埃斯皮尼亞蘇(Espinhaço)山脈，北流轉東北，切穿高地，在薩爾托-達迪維薩(Salto da Divisa)形成薩爾托格蘭德瀑布，落差 43 公尺(140 呎)。在熱基蒂尼奧尼亞城進入沿海平原(此段也稱爲格蘭德多貝爾蒙蒂河〔Rio Grande do Belmonte〕)，注入大西洋。全長約 1,090 公里(680 哩)。部分河段通航。

Jerba, Île de　地中海加貝斯灣中島嶼。詳傑爾巴島(Jarbah, Jazīrat)條。

jerboa　跳鼠

齧齒目(Rodentia)跳鼠科(Dipodidae)的長尾、善跳的動物的統稱。棲息在亞洲和非洲北部的沙漠和乾旱平原。眼大。毛柔軟，沙色。體長 5～15 公分(2～6 吋)，尾長 7～20 公分(3～8 吋)。某些特徵如耳的大小(或小或細長)以及後趾的數目(3～5)有所不同，但所有跳鼠前腿都短，後腿特長；尾都長而有毛，常具叢毛。跳鼠用後腿行動，尾用以支撐身體或跳躍時保持平衡。跳躍迅速，一躍可達 3 公尺(10 呎)。白天在地穴裏休息，夜出覓食種子、草和昆蟲。有些種用泥土封塞洞口，大多數冬眠。一年生育一次或多次，每窩產 3 仔。跳鼠有 10 屬，約 25 種，了解較多的是亞洲中部和東部毛足跳鼠(*Dipus sagitta*, 即三趾跳鼠)，非洲北部、中東和亞洲西

南部的非洲跳鼠屬(*Jaculus*)，埃及和亞洲的五趾跳鼠屬(*Allactaga*)。

Jeremiah　耶利米(650？～570？BC)

希伯來語作 YIRMEYAHU，通俗拉丁文本聖經中作 JEREMIAS。公元前 7～前 6世紀間猶大國的重要先知。當時正值近東地區形勢轉變時期。稱霸 200 年之久的亞述帝國已經衰亡，首都尼尼微於公元前 612 年被巴比倫人和米底亞人占領。公元前 664～前 525 年間，埃及第 26 王朝一度復興，但未能建成帝國。迦勒底王朝統治的新巴比倫帝國興起，其著名君主是尼布加尼撒。弱小的猶大國先臣服於亞述，亞述衰落後一度宣告獨立，此後搖擺於巴比倫和埃及兩強之間，最後淪爲新巴比倫帝國一個行省。

據『耶利米書』記載，耶利米在公元前 627/前 626 年即猶大國王約西亞(Josiah)在位第 13 年開始先知活動。公元前 621 年約西亞，在修葺耶路撒冷聖殿時發現一部律法書，可能是『申命記』或其一部分，遂根據該書著手進行廣泛的改革。改革內容包括有清除禮儀中的異教成分，獻祭儀式限在耶路撒冷聖殿中舉行，同時遵循過去衆先知的主張伸張社會公義。耶利米對這些改革所抱態度難以考證。公元前 605 年巴比倫徹底擊潰埃及以及亞述殘餘勢力，在此之前，耶利米預言埃及必敗。耶利米命令他的秘書巴錄(Baruch)將他口述的預言記下來。巴錄在聖殿宣讀這些預言。後來有人向國王約雅敬(Jehoiakim)宣讀這些預言，約雅敬將書卷扯碎，投於火中。耶利米躲藏起來，又口授一卷，並有所增益。

公元前 601 年左右，約雅敬停止向巴比倫進貢，此時耶利米預言，猶大國將要被過去的友邦滅亡。約雅敬繼續抗拒巴比倫，巴比倫國王尼布加尼撒發兵圍困耶路撒冷。約雅敬死於該城被圍之前，其子約雅斤(Jehoiachin)繼位，公元前 597 年 3 月 16 日開城投降。其後，約雅斤連同大批臣民被擄往巴比倫。巴比倫立親巴比倫的西底家(Zedekiah)爲猶大國王，他較願遵循耶利米忠告，但懦弱寡斷，手下親巴比倫派和親埃及派鬥爭激烈。西底家向巴比倫進貢約 10 年，後來轉而與埃及結盟。於是巴比倫國王尼布加尼撒再次進攻耶路撒冷，公元前 586 年占領該城。在耶路撒冷失陷以前，耶利米一直主張臣服巴比倫。埃及軍隊接近，耶路撒冷暫時解圍，耶利米離城前往便雅憫支派領地，結果以叛逃罪被捕入獄。巴比倫軍攻下耶路撒冷後，將耶利米釋放，建議他前往巴比倫，但他願留在本國，受猶大省總督基大利(Gedaliah)保護。耶利米繼續反對密謀背叛巴比倫的人，並預言以色列人前途幸福光明。基大利被暗殺後，一部分猶太人擔心受巴比倫報復，逃往埃及，並脅迫耶利米同行。耶利米在埃及繼續譴責這些逃亡者。傳說耶利米在埃及被猶太人用石頭打死。耶利米最重要的預言是雅赫維將要與以色列人立新約。現在流行的這一段話(『耶利米書』第 31 章第 31～34 節)可能不是原話，但基本上反映他的觀點。他預言，將來雅赫維要同以色列訂立

耶利米，米開朗基羅壁畫作品四部。
＊美國大英百科全書公司供圖

新約，以取代過去他與摩西所立的約，雅赫維要將律法寫在人們心上，而不再是寫在石板上，所有以色列人都能夠直接認識上帝，蒙上帝寬赦。

Jeremiah, Book of　耶利米書

亦稱 PROPHECY OF JEREMIAS。『舊約聖經』大先知書的一卷。耶利米是猶大國的先知，在國王約西亞在位的第 13 年(627/626 BC)，蒙上帝召喚作先知，直到公元前 586 年巴比倫攻陷耶路撒冷以後一段時間。當時正值猶大國最動亂的 40 年，耶利米的許多預言都與當時的事件有關。此書特點在於耶利米許多段自白：他甘冒衆人憎恨向他們傳達上帝的旨意，使自己面臨被囚及殺身的危險，內心苦悶，乃發出這種哀嘆。

Jeremiah, Letter of　耶利米書信

亦稱 EPISTLE OF JEREMIAS。『舊約』外典之一，天主教列爲正典『巴錄書』的第六章，而猶太教和新教以『巴錄書』本身爲外典。據說是先知耶利米寫給公元前 597 年被巴比倫國王尼布加尼撒擄往該國的猶太人的信，其實既非書信，也非耶利米所作，而是反對崇拜偶像的論辯文。

Jeremias　詳耶利米(Jeremiah)條。

Jeremias Ⅱ　耶利米亞二世(1530？～1595)

希臘正教君士坦丁堡牧首。土耳其人占領君士坦丁堡後將帕馬卡利斯(Pammacaristos)聖母大教堂改爲清眞寺。耶利米亞前往波蘭和俄羅斯，募集重建一新教堂的資金。運用權力支持處於波蘭控制之下的烏克蘭正教信徒抵制天主教和東儀天主教的壓力。1589 年在莫斯科主持該地都主教約伯(Job)升任第一任俄羅斯牧首的祝聖禮。耶利米亞返回君士坦丁堡時攜帶大批捐款。1593 年召開的會議批准莫斯科牧首座成立，並決定在君士坦丁堡開辦牧首座學院，促進正教學術研究並改進教士教育制度。自 1572 至 1581 年圖賓根大學的新教信主宗神學家與耶利米亞通信，爭取正教支持 1530 年奧格斯堡(Augsburg)信綱中的條款。耶利米亞表示在一定程度上贊同其中某些信條，但駁斥信義宗關於救恩和聖體的理論。

Jerevan 蘇聯亞美尼亞加盟共和國首都。詳埃里溫(Yerevan)條。

Jerez de García Salinas 赫雷斯

墨西哥薩卡特卡斯(Zacatecas)州中南部城市。臨赫雷斯河。爲周圍農牧區的商業和製造業中心。附近產豆、橄榄和蘋果以及飼養馬、豬、羊和牛。有錫和水銀礦。人口 28,629(1980)。

Jerez de la Frontera 赫雷斯-德拉弗龍特拉

西班牙安達魯西亞地區加的斯(Cádiz)省城市。地近瓜達萊特(Guadalete)河北岸。曾先後爲羅馬人和摩爾人占據。1264 年由卡斯提爾國王阿方索十世收復。現經濟以釀製櫻桃酒爲主。所產赫雷斯馬是阿拉伯種、西班牙種和英國種雜交而成的名馬。人口約 138,700(1984)。

Jericho 傑里科

阿拉伯語作 ARĪḤĀ。約旦城鎮。在約旦河谷西側，南距死海 9.7 公里(6 哩)，位於海平面以下 251 公尺(825 呎)。出土文物證明當地爲人類最早定居點之一，對古代文明情況提供了考古依據。『聖經』中提到，傑里科(耶利哥)是約書亞率領猶太人渡過約旦河後攻打的第一個城鎮，約在公元前 14 世紀下半葉被摧毀。據考古證明，傑里科歷史遠早於聖經記載。約公元前 9000 年，中石器時代狩獵者到此，其後代曾在此長期定居。至公元前約 8000 年，當地形成有組織的社區(2,000～3,000 人口的城鎮)，四周築有石牆，居民從狩獵轉向務農(已知最早農業)。公元前 7000 年左右形成新石器文化。約公元前 5000 年村落增多，開始使用陶器。之後 2,000 年間居民點變少。公元前第 4 千年紀末再次出現城市文化。約公元前 2300 年遊牧民族進入，城市生活再度中斷。約公元前 1900 年後重新復興爲城鎮。這一時期的考古發現(住房和隨葬家具等)反映了古猶太人進入巴勒斯坦時建立的文化狀況。十字軍時代傑里科位於『聖經』所載地點以東 1.6 公里處。今爲現代城鎮。1949 年歸屬約旦後有較大擴展。附近建有兩大阿拉伯難民營。在引水灌溉之下，當地綠洲面積不斷擴大。1967 年以阿戰爭造成人口大量流散。人口 6,829(1967)。

Jermyn, Henry 詳聖奧爾本斯伯爵(Saint Albans, Henry Jermyn, earl of)條。

Jernberg, Sixten 耶爾恩貝爾格(1929. 2. 6～)

瑞典越野滑雪和跳臺滑雪運動員。以伐木爲業。共獲 4 次冬季奧運會滑雪金牌：50 公里賽(1956、1964)；30 公里賽(1960)；4×10 公里接力賽(瑞典隊，1964)。1964 年冬季奧運會後退休，受瑞典國家英雄稱號。

Jerne, Niels K(ai) 傑尼(1911. 12. 23～)

英國出生的丹麥免疫學家，1984 年與米爾斯坦(César Milstein)、區勒(Georges Köhler)共同獲得諾貝爾生理學或醫學獎。傑尼生長於丹麥，雙親爲丹麥人。自荷蘭萊頓大學畢業後，1943～1955 年任職於丹麥國家血清中心。1951 年獲哥本哈根大學醫學學位，1956～1962 年出任世界衛生組織的首要醫學官員。60 年代他在日內瓦大學和賓夕法尼亞州匹茲堡大學執教，並曾爲西德法蘭克福歌德大學的實驗治療學教授。他協助建立巴塞爾免疫學中心，並自 1969～1980 年任該中心主持人。在巴黎的巴斯德中心任教一年後，即退休至法國加爾。傑尼是第一個提出現今廣泛被接受的有關抗體是由外侵物或抗原刺激而產生的說法。他也提出一個有關免疫系統整體發展的詳盡理論，並於 1974 年發表所謂的網路理論，詳述免疫系統反應和抵抗疾病以及當不需要時即不作用等免疫系統間的複雜反應。

Jerobaal 耶路巴力。『舊約全書』中以色列人的士師和救星。詳基甸(Gideon)條。

Jérôme 西伐利亞國王。詳波拿巴(Bonaparte, Jérôme)條。

Jerome, SAINT 聖哲羅姆(347？～419/420)

拉丁語全名 EUSEBIUS HIERONYMUS，筆名爲 SOPHRONIUS。早期西方教會中學識最淵博的教父，將『聖經』希伯來文『舊約』、希臘文『新約』譯成拉丁文，此譯本後稱通俗拉丁文本。生於斯特利登(Stridon)城(可能在今南斯拉夫境內盧布爾雅那〔Ljubljana〕附近)，父母爲富

有的基督教徒。幼年在家中受教育，約 12 歲赴羅馬學習文法、修辭學和哲學。他治學嚴謹，喜讀拉丁文典籍，常去參觀古代基督教徒墓穴。約 366 年結束學業之前受洗禮。

此後 20 年到各地旅行。382～385 年間返回羅馬，任教皇達馬蘇斯(Damasus)的秘書，考證『聖經』，宣傳禁欲。哲羅姆根據所能搜集到的最好的希臘手稿修訂古拉丁文本福音書，又根據幾分七十子希臘文本『舊約聖經』修訂古拉丁文本『詩篇』，但未獲成功。哲羅姆鼓吹隱修，同禁欲主義者保持密切關係；譴責羅馬神職人員，抨擊行爲不謹的修士和僞善的修女，校訂福音書詞句，爲此樹敵甚多，特別是在 384 年達馬蘇斯去世後，遭受猛烈抨擊。385 年哲羅姆偕同以保拉(Paula)爲首的衆修女旅行巴勒斯坦全境，並到埃及各隱修地進行參拜和考古。他在亞歷山大里亞同著名解經家狄迪姆斯(Didymus)共同度過近一個月的時光。386 年，哲羅姆定居在伯利恆。

他博學多才，對古典著作以及『聖經』和基督教傳統有過人的理解。但他主要是一個學者而不是一個思想家，他的通信對史學家、聖經學者和神學家都有重要參考價值；所譯通俗拉丁文本『聖經』對中世紀初期學界影響至大，他的『聖經』註釋和人文主義思想，特別是他所介紹的希臘思想，也產生巨大影響。

Jerome OF PRAGUE　哲羅姆(布拉格的)(1365？～1416. 5. 30)

捷克哲學家、神學家。他接受捷克宗教改革家胡斯(Jan Hus)的薰陶，兩人一起抨擊天主教會並同赴波希米亞、波蘭和德意志參加神學辯論。1398 年在布拉格查理大學獲學士學位，轉牛津大學深造，接受英國宗教改革家威克里夫(John Wycliffe)的哲學神學。1401 年返回布拉格任教授，在講課中宣傳威克里夫的學說。哲羅姆到歐洲各學術中心鼓吹宗教改革，1405 年在巴黎大學、1406 年在海德堡大學和科隆大學任教，但每次都爲教會當局强迫離境。他返回布拉格，與胡斯一起繼續主持教義論辯，要求召開會議以改革教會的組織與習俗。

1412 年與胡斯一同參加一次著名的辯論會，在會上宣告，教皇的命令如果違反基督的律法，信徒可不予遵守。會後率衆在城內遊行，焚毀僞教皇若望二十三世關於發行贖罪券的敕令。1415 年 4 月，他不顧信徒的勸告，潛往康斯坦茨出席會議，爲在押的胡斯辯解無效，未及離開該地而被捕。當局指控他態度曖昧和詭詐不誠，於 1416 年 5 月 26 日最後一次公開審訊他。他宣布過去自己向天主教正統派認罪是出於恐懼和軟弱，現在這些聲明一律無效。於是他被認定爲異端累犯而以火刑處死。

Jerome, Chauncey　傑羅姆(1793. 6. 10～1868. 4. 20)

美國發明家和時鐘製造家。19 世紀中葉他的產品在各地享有盛名。早年學習木工手藝，利用工餘時間製作落地式座鐘的鐘面。1824 年他設計裝有銅鏡的時鐘，當時很流行，於是創辦公司，不久便躍居時鐘製造業的首位，除在布里斯托(Bristol)的總廠外，還在維吉尼亞州和南卡羅來納州建立分廠。約 1838 年他發明能走一天的銅製時鐘，這比木製時鐘是一種改進。由於採用了美國發明家惠特尼(Eli Whitney)的大量生產技術，他使廉價的銅製時鐘充斥美國市場。這種鐘很快就傳入歐洲，使英國人大爲驚異，對「美國佬的機靈」讚嘆不已。

Jerome, Jerome K(lapka)　傑羅姆(1859. 5. 2～1927. 6. 14)

英國小說家及劇作家，他的作品表現出溫馨、易解及不具諷刺意味的幽默，贏得許多讀者的喜愛。14 歲離開學校後，先後當過鐵路辦事員、教師、演員和新聞記者。他的第一本書『臺上臺下』(*On the Stage–and Off*)於 1885 年出版，但接著出版的『懶人所思』(*The Idle Thoughts of an Idle Fellow*, 1886)和『三人同舟』(*Three Men in a Boat*, 1889)才使他獲得極大的成功，這兩本書均廣爲翻譯。1892～1897 年他和巴爾(Robert Barr)、伯爾金(George Brown Burgin)合編他曾協助創辦的月刊『懶散者』(*The Idler*)，該雜誌因獲菲爾泡特斯(Eden Phillpotts)、馬克吐溫和哈特(Bret Harte)等作家的投稿而具特色。傑羅姆的其他作品包括『三人在布梅爾上』(*Three Men on the Bummel*, 1900)和自傳小說『保羅・凱爾弗』(*Paul Kelver*, 1902)；此外，他也寫了一些劇本。傑羅姆的回憶錄『我的一生和歲月』(*My Life and Times*)於 1926 年出版，康諾利(J. Connolly)爲他撰寫的傳記則於 1982 年付梓。

Jerrold, Douglas William　傑羅爾德(1803. 1. 3～1857. 6. 8)

英國劇作家、新聞記者。以航海鬧劇『黑眼睛蘇珊』(1829)而聞名。他在『笨拙』(*Punch*)雜誌上發表的連載作品『考德爾夫人閨訓』(Mrs. Caudle's Curtain Lectures, 1845)充滿維多利亞時代的幽默，1846 年出單行本，多次再版。

Jersey　澤西

英國海峽羣島(Channel Islands, 參閱該條)最大和最南端島嶼。在法國科唐坦(Cotentin)半島西 19 公里(12 哩)處。面積 115 平方公里(44 平方哩)。首府聖赫利爾(Saint Helier, 參閱該條)。與埃克里豪斯羅克斯(Ecrehous rocks)和萊曼基耶島(Les Minquiers)同屬澤西島管區。大部爲黃土覆蓋的高地。北部沿海有壯觀的峭壁

(148 公尺〔485 呎〕)和岩洞，聖奧賓(St. Aubin)灣內的聖赫利爾港灣有防波堤保護。氣候受海洋影響較小、日照較根西(Guernsey)島充足。年平均氣溫 11℃(52°F)，少嚴寒。居民多爲諾曼第人後裔，帶有布列塔尼人血統。聖赫利爾、聖克萊芒(St. Clement)、戈利(Gorey)和聖奧賓爲人口聚居地。現政府機構爲英國最高長官領導的大臣委員會。大農場以製作乳品和飼養供出口的澤西乳牛爲主。小農場出產馬鈴薯和番茄。花卉、番茄、蔬菜的溫室栽培亦重要。旅遊業發達。與根西島、威茅斯(Weymouth, 屬英格蘭)和聖馬洛港(Saint-Malo, 屬法國)有客貨輪往來，與倫敦和利物浦之間有貨輪往來。航空線四通八達。1959 年建立澤西動物園以保護瀕於滅絕的動物。人口 72,970(1981)。

Jersey　澤西牛

又譯娟姍牛。小型短角乳牛品種，起源於海峽羣島中的澤西島(舊譯娟姍島)上。據信含有法國牛的血統。澤西牛的毛色通常是淡黃褐色或奶油色，但以較暗的色調爲普遍。在 18 世紀末和 19 世紀初通過法律，除立即屠宰的牛外，禁止一切牛隻輸入澤西島，這樣，這個地方品種終歸被承認爲純種。澤西牛能適應的條件範圍廣，分布於世界各地。澤西牛的奶中脂肪異常豐富，因此要用這個品種的牛和當地牛雜交，以改進其奶中的乳脂率。在以奶油爲主要產品的紐西蘭和丹麥，澤西牛大受重視。由於體型小、肌肉欠發達和體內脂肪呈黃色，澤西牛的肉用價值比其他主要品種爲低。主要在於它們的乳脂和奶乾物質生產率高。

Jersey Act　澤西法

亦稱 JERSEY LAW。1913 年英格蘭騎師俱樂部通過的一項決議，倡議人爲俱樂部幹事喬治即澤西伯爵，故名。根據這項決議，只有先代各系血緣關係中雌雄各良種馬註冊在案的雌雄馬匹才能入良種馬總冊。這一決定實際上將英格蘭或蘇格蘭以外各地所產許多馬劃在良種範圍之外，其中大部分是北美洲產。其後，在一些著名英格蘭馬賽中，含有美洲血統的法國產馬多次獲勝，於是這項規定不得不有所修改，凡一世紀之內八或九代血緣純潔者即可入冊，直系親族在比賽中的性能也可以作爲判斷血緣純潔的依據。

Jersey City　澤西城

美國新澤西州東北部城市。位於哈得遜與哈肯薩克(Hackensack)河之間的半島上，與紐約曼哈頓島相望，並有霍蘭隧道及哈得遜河港務局的快速公共交通系統與紐約相通。1618 年始有居民，1804 年設鎮，1820 年設市。19 世紀 30 年代與紐約市共同構成一個交通綜合體系的主要運輸中心，並開始有碼頭設施，又建成了鐵路和毛禮斯(Morris)運河。1908 年哈得遜河及曼哈頓隧道將澤西城同曼哈頓島南部連接起來。現爲製造化工產品、集裝箱、電器設備、石油產品、化妝品、服裝、肥皂等的高度工業化城市。有澤西城州立學院(1929)。人口：市約 223,004；都會區約 558,500(1984)。

jersey stitch　詳平針組織(plain stitch)條。

Jersey Zoological Park　澤西動物園

不列顛羣島中澤西島上的一所動物園。主要任務是飼養和繁殖瀕危種動物，特別是島嶼動物，以及小型的哺乳類和爬蟲類動物。面積 14 公頃(35 畝)，位於平坦山坡上。1959 年由英國作家德雷爾(Gerald Durrell)創建。1963 年轉讓給澤西野生動物保護託管委員會。園內有 1080 隻動物(約 118 種)，其中⅔以上係在園內繁殖。該園不壟斷在園內繁殖的任何稀有動物，而是將其所有多餘動物送給其他因疾病或災害而受損失的動物園以提供繁殖原種。該園繁殖 7 種稀有的靈長類動物，包括狨、褐狐猴以及疣猴、大猩猩，還有眼鏡熊、馬達加斯加猬和世界上最稀有的一種蝙蝠——羅德里格斯(Rodrigues)果蝠。它在繁殖鳥類方面的最大成就是繁殖中國白耳雉，現仍掌握這種鳥的國際譜系。有些國家把自己的瀕危種動物繁殖原種(如模里西斯的聖露西亞鸚鵡和粉色鴿)借給該園，以便由該園建立起後備豢養種羣。

Jerubbaal　舊約全書中以色列人的士師和救星。詳基甸(Gideon)條。

Jerusalem　耶路撒冷

希伯來語作 YERUSHALAYIM，阿拉伯語作 BAYT AL-MUQADDAS 或AL-QUDS。1949 年以色列宣布耶路撒冷爲其首都。猶太教、基督教、伊斯蘭教 3 大宗教的朝聖中心——聖城。全世界猶太人視這裏爲其光榮歷史的活見證和民族復興的中心；在基督教徒心目中，這裏是救世主耶穌基督受難和升天之地；而穆斯林則認爲耶路撒冷是先知穆罕默德神秘夜行的目的地和伊斯蘭教最莊嚴的聖地之一。1948～1967 年，耶路撒冷分爲以色列轄區和約旦轄區，前者遂成爲以色列的首都。1967 年 6 月的「六日戰爭」中，以色列占領約旦轄區，後宣布對其擁有主權，但約旦和聯合國均不予承認。

耶路撒冷最早見諸記載的統治者是埃及人。公元前 1000 年，以色列和猶太聯合王國創始人大衛王占領該城，耶路撒冷遂成爲猶太人的都城。大衛王後繼人所羅門王擴建城市並建造第一聖殿，奠定了耶路撒冷作爲一神教中心的神聖地位。前 6 世紀被亞述人占領，城市全部被毀。前 538 年，波斯人征服巴比倫。此後 200 年的

城市歷史不詳。前 198 年併入亞歷山大大帝的部將所建立的塞琉西王朝。前 167 年發生反異族塞琉西統治的暴動。前 63 年被羅馬人占領。公元 324 年，君士坦丁成爲羅馬帝國的唯一皇帝，並改信基督教；之後，耶路撒冷建起一些著名教堂，城市開始繁榮。638 年，穆斯林哈里發歐麥爾(Umar)進入耶路撒冷。969 年，統治權轉入埃及哈里發手中。1071 年，塞爾柱土耳其人擊敗東羅馬帝國並占領該城，切斷基督徒的朝聖路線，從而激起十字軍運動。耶路撒冷拉丁王國(1099～1187)被薩拉丁(Saladin)推翻後，曾兩度又被拉丁人占領。1247 年再次建立埃及人的統治。1517 年開始了長達 400 年的鄂圖曼土耳其統治。1838 年開設英國領事館。1917 年英軍進入，土耳其的占領從此結束，英國以國際聯盟委任統治地的名義開始統治。1948 年，阿拉伯人和猶太復國主義者發生敵對行動，城市分裂，英國人的統治遂告結束。

耶路撒冷東近死海，西臨地中海沿岸平原。城市面積 109 平方公里(42 平方哩，1967)。舊城(據信持續有人居住已達 5,000 餘年)呈等邊四邊形，海拔 720～790 公尺。聖殿區高踞城內臺地之上，內有被伊斯蘭教徒稱爲莊嚴聖地的第一、第二清眞寺以及岩頂聖殿遺址和艾格撒清眞寺。舊城的西牆(哭牆)爲最神聖的猶太教朝聖地。城內的其他部分由古老街道分成穆斯林、基督徒、猶太人和亞美尼亞人的居住區，具有典型的東方色彩，多清眞寺、集市、教堂以及古猶太教會堂等。19 世紀 60 年代以後，舊城牆之外陸續建起新社區。

當地氣候屬亞熱帶和半乾旱型。夏季乾熱，冬季陰冷多雨。平均氣溫，8 月爲 24℃(75℉)，1 月爲 10℃(50℉)；年平均降雨量 500 公釐(20 吋)。居民中的 73％爲猶太人，餘爲穆斯林和基督徒。名勝建築除舊城牆、聖殿區、岩頂聖殿遺址和艾格撒(Aqṣā)清眞寺之外，還有大衛塔、聖安妮教堂、聖雅各教堂以及現代建築洛克斐勒博物館、國會大廈、以色列博物館和耶路撒冷大劇院等。

經濟來源以政府及公共服務業爲主；有鑽石加工、日用品生產、家具製作、製藥、化工、塑料、紡織、服裝、印刷出版等行業。市議會由 31 人組成，每 4 年改選一次；當地的哈達薩(Hadassah)醫療中心是世界的先進醫療機構之一；希伯來大學是該國最大的高等學府。國家圖書館和大學圖書館共藏書 2,500,000 册。出版有英語、阿拉伯語、希伯來語的日報；設有國家廣播電視臺。公園、林地由耶路撒冷基金會負責管理。聖經動物園飼養『聖經』中記載的各種動物。體育設施衆多。1968 年起，舊城內進行了大規模的考古發掘。人口約 446,500(1985)。

Jérusalem, Assises de　耶路撒冷法典

以 12 世紀拉丁十字軍的耶路撒冷王國的一系列習俗和慣例爲基礎的法典。它是封建法律的最完整的標誌之一。這部法典的基礎是由這個王國的第一個統治者布永的戈弗雷(Godfrey of Bouillon, 1100 卒)奠定的。他讓他的一些大臣向十字軍人員詢問西歐流行的習俗和慣例。法典包括朝官任免、司法管理、徵收賦稅、授予封地，以及關於服兵役和從事貿易的規定。

Jerusalem, Council of　耶路撒冷會議

基督教衆使徒約公元 50 年在耶路撒冷舉行的會議。這次會議決定，非猶太裔基督教徒不必遵守猶太教的摩西律法。原來耶路撒冷某些猶太裔基督教徒堅持敍利亞安提阿出身的非猶太裔基督教徒應按摩西律法受割禮，因此召開這次會議。由使徒保羅和巴拿巴率領代表團到耶路撒冷與當地教會長老進行磋商。其後，由使徒彼得和雅各召集這次使徒會議(見『使徒行傳』第 15 章第 2～35 節)就這一問題作出符合保羅和非猶太裔基督教徒主張的上述裁決。

Jerusalem, Kingdom of　耶路撒冷王國

在第一次十字軍期間，歐洲基督教徒於 1099 年在從穆斯林手中奪得的巴勒斯坦土地上建立的國家，這個國家一直延續到 1291 年。其版圖大致相當於今以色列、黎巴嫩南部和約旦西南部。耶路撒冷法典是這個王國政府的基礎。早期國王有鮑德溫一世(1100～1118 在位)和鮑德溫二世(1118～1131 在位)。他們奪取海濱城鎮和建立新的碉堡，使王國得到鞏固。當第二次十字軍(1147)失敗時，穆斯林開始加强他們的地位。1187 年，薩拉丁的軍隊占領了耶路撒冷城。此後，耶路撒冷的國王們便以阿卡(Arce)作爲首都。在 13 世紀，耶路撒冷王國的版圖日益縮小。呂濟尼昂(Lusignan)王室於 1291 年被趕出亞洲，退居塞浦路斯島。

Jerusalem, Synod of　耶路撒冷會議

1672 年耶路撒冷東正教牧首多西狄奧斯(Dositheos)召開，其目的是駁斥君士坦丁堡牧首盧卡里斯(Cyril Lucaris)1629 年所提出鼓吹新教喀爾文宗主要教義的『正教信仰聲明』，這次會議宣布，反對人得救與否完全由上帝預定的說法以及單純靠信心稱義的觀點。會議承認聖體禮中的餅和酒實質轉化爲肉與血的天主教義，承認煉獄的存在，但又認爲聖靈僅發自聖父，此點與天主教不合。會議還聲稱，教會與『聖經』同樣永無謬誤，規定奉行七件聖事，並將『多比傳』、『猶滴傳』、『德訓篇』及『所羅門智訓』收入正典。

Jerusalem, Temple of　耶路撒冷聖殿

古代以色列人崇拜上帝的中心場所，也是他們的民

族象徵，歷史上前後共有兩座。在以色列王國初期，約櫃輪流放置在一些聖所，主要是示劍和示羅的聖所。國王大衛攻下耶路撒冷後，即將約櫃移置該城。第一座聖殿是大衛之子所羅門在位時所建，公元前 957 年竣工，安放約櫃，並供以色列集會之用，聖殿本身並不大，但院落寬闊。聖殿正面朝東，殿基長方形，分成三間相等寬度的大堂，其中門廳是舉行禮拜的主要場所，另外兩間是分別爲聖所和至聖所，約櫃即置於至聖所；聖殿主體北、西、南三面環以庫房。第一聖殿設有 5 個祭壇，一在至聖所入口，兩個在殿內，門廊前還有一個銅鑄大祭壇，院中有一個附有臺階的大祭壇並設有稱作銅海的大銅盆，供祭司淨身之用。至聖所內約櫃兩旁立有用橄欖木雕成的兩個喀嚕咱(cherubim)，據說此處是上帝所在之處，只有大祭司在贖罪日才可入內。

巴比倫國王尼布加尼撒二世於公元前 604 和前 597 年劫掠聖殿中的寶物，並於公元前 586 年猶太教曆阿布月 9 日將聖殿撤底摧毀。波斯阿契美尼德王朝第一代的皇帝居魯士二世征服巴比倫後，於公元前 538 年允許被擄到巴比倫的猶太人返回耶路撒冷重建聖殿。第二聖殿仿第一聖殿的形式但較爲簡陋，其詳細情況無從考證。自公元前 4 至前 3 世紀，聖殿大致尚受到尊重，統治猶太的外國君主往往對聖殿有所資助。公元前 168 年羅馬皇帝安條克四世在聖殿祭壇上向宙斯獻祭，激起哈斯蒙尼暴亂(Hasmonean revolt)，暴亂領袖馬加比(Judas Maccabaeus)重新淨化聖殿。猶太人每年有修殿節，紀念此事。羅馬占領期間，公元前 63 年大將龐培闖入至聖所，但未破壞聖殿。公元前 54 年羅馬官員克拉蘇掠奪聖殿寶物。公元前 37～前 4 年，猶太王希律大帝重修第二聖殿。公元 66 年反抗羅馬的叛亂爆發後不久便以聖殿爲中心，70 年猶太教曆阿布月 9或10 日聖殿又被毀。目前僅存第二聖殿院落西牆一段，這段牆曾於 691 年併入伊斯蘭教的岩頂圓頂寺和艾格撒清眞寺的圍牆，1967 年重歸猶太人控制。

Jerusalem artichoke　菊芋

亦稱 GIRASOLE，洋薑或鬼子薑。菊科(Asterceae)向日葵屬植物。學名 *Helianthus tuberosus*。原產於北美。地上部分一年生，不耐霜，被糙毛，多分枝，高達 2～3 公尺(7～10 呎)。夏末秋初開花，頭狀花序數多，美觀；邊花黃色；盤花黃色、棕色或紫色。地下塊莖長圓狀至長條形，形狀規則或不規則，有分枝，小的很小，大的可重達 110 克(4 盎斯)，皮淡黃色至棕色、紅色和紫色，極薄，塊莖在乾燥空氣中很快皺縮，肉白而脆。用塊莖繁殖。菊芋在歐洲普遍作爲蔬菜烹調食用，法國很早就栽培作爲飼料。美國種得很少，但有少量用製醃菜或作爲餐前小菜等。

Jerusalem cricket　沙螽

亦稱 SAND CRICKET。直翅目(Orthoptera)沙螽科(Stenopelmatidae)昆蟲，約 35 種。大型，淡褐色，笨拙。分布於亞洲、南非、北美和中美洲。夜行性，白天在石塊或沙下。前足粗，表皮厚，用於挖掘。

Jerusalem Post　耶路撒冷郵報

1932 年創刊的以色列英語早報。除星期六外每天出版。注重國際新聞，特別注意阿拉伯-以色列關係。社論基本採取獨立觀點。該報以精心編輯、標題簡短和文字簡練見長，並因消息靈通、報導客觀全面而博得了聲譽。很少廣告。

Jervas, Charles　傑瓦斯(1675？～1739. 11. 2)

Jervas 亦作 JARVIS。愛爾蘭出身的肖像畫家，翻譯過塞萬提的著作『唐吉訶德』。繼內勒(Godfrey Kneller)之後，任英王喬治一世和二世的宮廷畫師。其住所爲當時文人集會的中心。

Jervis, John Bloomfield　查維斯(1795. 12. 14～1885. 1. 12)

美國土木工程師，對建設美國的運河、鐵路和供水系統有卓越的貢獻。1821～1825 年任伊利運河工程的總工程師，1827 年任德拉瓦和哈得遜運河總工程師，這項工程很艱鉅，要在山區建築許多橋樑和坡道。接著擔任修建紐約州首批鐵路的總工程師。1836 年負責建設紐約市第一個供水系統克羅頓(Croton)高架渠，該渠用有 15 個石砌橋拱的渡槽跨越哈林(Harlem)河。後來爲波士頓修建供水系統，在把鐵路向西延伸到芝加哥的工程中起了重要作用。他提倡在制訂工程計畫時應愼重考慮一切經濟因素。

Jervis Bay　查維斯灣

塔斯曼海海灣。在澳大利亞新南威爾士州東南部。東北至珀彭迪丘勒角(Point Perpendicular)，西南達格維諾黑德(Governor Head)。爲遊覽區。灣畔有查維斯貝(Jervis Bay)、赫斯基森(Huskisson)、薩西克斯因勒特(Sussex Inlet)等城鎮。1915 年在查維斯貝鎮建立澳大利亞皇家海軍學院。

Jervis Island　東太平洋加拉帕戈斯羣島中一島嶼。詳拉維達島(Rábida Island)條。

Jervis Island　太平洋中西部的珊瑚環礁。詳賈維斯島(Jarvis Island)條。

Jeseník Mountains　耶塞尼克山地

德語作 ALTVATERGEBIRGE。捷克斯洛伐克蘇臺德山脈東段。位於北摩拉維亞州與波蘭接界處。最高點 1,492 公尺(4,895 呎)。有旅遊和休養地區。

Jesi　耶西

亦作 IESI，拉丁語作 AESIS。義大利馬爾凱(Marche)大區城鎮和主教區。位於安科納(Ancona)西南、埃西納(Esino)河畔，原爲古羅馬殖民地。中世紀初支持神聖羅馬帝國。1266 年歸屬教廷。腓特烈二世和作曲家佩戈萊西(Giovanni Batista Pergolesi)誕生於此。舊城區有 14 世紀城牆環繞。現爲農業中心，生產農業機械、肥皂、絲綢等。人口約 41,097(1981)。

Jespersen, (Jens) Otto (Harry)　耶斯佩森(1860. 7. 16～1943. 4. 30)

丹麥語言學家和英語語法權威。曾參與對於歐洲外語教學方面的改進工作；在語音學、語言學理論及英語史等領域，貢獻尤多；並創制人造語言「新爲語」(Novial, 參閱該條)。童年時期深受著名丹麥語言學家拉斯克(Rasmus Rask)成就的鼓舞。1886 年，即獲得哥本哈根大學法語碩士學位前一年，發表第一篇重要論文探討語音定律，並促成斯堪的那維亞語言教育改革協會的建立。任哥本哈根大學英語教授期間(1893～1925)，領導以日常談話爲基礎的外語教學運動，寫有許多教科書，爲丹麥及外國學校所採用。在『如何教外語』(*Sprogundervisning*, 1901)一書中提出其語言教學理論。曾出版大量關於英語的著作，名作之一『英語的發展和結構』(1905)於 1969 年重印；巨著是 7 卷本的『現代英語語法』(1909～1949)。

耶斯佩森對語音和意義之間的關係特別重視。另一主要關注即語言發展問題，已反映在『從英語看語言的發展』(1894)一書中。『語音學』(1897～1899)長期被視爲最富有科學性的普通語音學論著。『語言邏輯學』(*Sprogets logik*, 1913)對語法理論作出極富獨創性的貢獻。『語言的性質、發展和起源』(1922)論述有關語言發展問題，亦其最富成果之作。『語法哲學』(1924)中則曾申明對語言不斷變化的信念。因對國際輔助語饒有興趣，曾參與創制「伊多語」(Ido)的工作並自行設計「新爲語」，發表於『國際語言』雜誌(1928)。

jessamine　熱帶和亞熱帶灌木。詳茉莉(jasmine)條。

Jesse　耶西

亦作 ISAI。『舊約聖經』所載以色列國王大衛之父，常被認爲是耶穌基督家譜上最早的一代祖先。他號稱伯利恆人，可見他是伯利恆的貴族。大衛不論是在掃羅朝中作官時還是作國王以後，都往往稱爲「耶西之子」。

Jessel, Sir George　傑塞爾(1824. 2. 13～1883. 3. 21)

英國法學家。被認爲是最偉大的英國衡平法審判法官之一，還是一位傑出的上訴法官。從 1873 年起，他擔任檔案長，這一職務最初是既作爲記檔法院的初審法官，也作爲上訴法院的成員。但後來，經 1875 和 1876 年的法令規定，檔案長成了上訴法院院長，他就只擔任上訴法官。他作爲一個衡平法審判法官所進行的迅速而有效的工作，與英國衡平法程序傳統中的拖延作風形成鮮明對照。他所作的判決的明確性使這些判決成爲非常有用的判例；這些判決很少被人提出上訴，而且幾乎沒有被推翻的。

傑塞爾
＊美國國會圖書館供圖

Jessel, George (Albert)　傑塞爾(1898. 4. 3～1981. 5. 24)

美國喜劇演員、作家、作曲家和導演。由於擅長作頌詞和宴會演說，獲「美國宴會主持大將」的桂冠。其戲劇生涯從 9 歲開始。曾到美國和英國作歌舞雜耍巡迴演出，發展了一種由喜劇、懷舊劇和感傷歌曲組成的大衆化藝術形式。20 世紀 20～30 年代間，曾在幾部戲劇中扮演名角。1943 年到加利福尼亞爲好萊塢工作，此後 10 年導演電影有音樂喜劇片『女娃娃』(*The Dolly Sisters*, 1945)和『內莉等待日出』(*Wait Till the Sun Shines, Nellie*, 1952)等。1970 年因從事慈善工作，美國電影藝術科學院授予他奧斯卡特別獎。其著作包括自傳『如此的我』(*So Help Me*, 1943)和其他幾部軼事傳記及許多講演指導等。

Jesselton　東馬來西亞沙巴州首府。詳哥打基納巴盧(Kota Kinabalu)條。

Jessentuki　蘇聯俄羅斯聯邦西南部邊疆區城市。詳葉先圖基(Yessentuki)條。

Jessner, Leopold　耶斯納(1878. 3. 3～1945. 10. 30)

德國「表現派戲劇」演出人兼導演。他在 20 世紀 20 年代的大膽革新爲他贏得了國際聲譽。導演的第一部戲劇是莫里哀的『達爾杜弗』(*Tartuffe*, 1911)。任柏林國家劇院導演時(1919～1925)，在一無所有的舞臺上搭起階梯式的層層平臺，以表示不同劇情的場景變化，用來上演古典劇和現代劇。令人難忘的演出劇目有席勒的『威廉・泰爾』(*Wilhelm Tell*)、莎士比亞的『理查三世』和穿現代服裝演出的『哈姆雷特』，後者旨在諷刺 20 年代的德國。他採用反自然主義的過分簡單化的手法訓練演員，對表演早期表現派劇作家魏德金德(Frank Wedekind)作品中的那些鬼迷心竅和發瘋似的人物形象特別有效。1920 年以快一倍的速度上演的魏德金德的『凱依特侯爵』(*Marquis von Keith*)，爲他最著名的導演成就。他是一個社會主義者和猶太人，積極從事戲劇革新。1933 年離開納粹德國，定居好萊塢，在那裏他隱姓匿名，從事電影工作，直至逝世。

Jessore　傑索爾

孟加拉國庫爾納(Khulna)專區傑索爾縣縣城。該鎮古建築有昌奇拉(Chanchra)的拉傑巴里(Rajbāri)，以及穆斯林聖人巴拉姆沙赫(Bahrām Shāh)和加里布沙赫(Gharib Shāh)的聖廟。設有拉傑沙希(Rājshāhi)大學的 4 所學院。傑索爾縣(面積 6,692 平方公里〔2,584 平方哩〕)位於胡格利河(Hooghly)與梅克納河(Meghna)河口灣之間、恆河三角洲的中部。主要農作物有水稻、甘蔗和椰棗。人口 149,426(1981)。

jester　弄臣。喜劇表演者。詳小丑(fool)條。

Jesuit　耶穌會

SOCIETY OF JESUS 的分會。天主教修會，由聖依納爵(St. Ignatius)創立。依納爵原是西班牙士兵，在作戰中負傷，療養過程中經歷信仰轉變，他在巴黎大學所結識的 6 名青年於 1534 年在巴黎與他一同發神貧、貞潔與朝聖三願，並決定，如第三願不能實現，即接受教皇的派遣。1539 年依納爵訂立會規，成立耶穌會，翌年經教皇保祿三世批准。該會在宗教生活形式上有所革新，强調順從，特別是順從教皇，主張靈活，准許會士在世界各地參加各種活動。耶穌會成立數月後即開始國外傳教活動。依納爵派遣得力助手沙勿略(Francis Xavier)及其他三人去東方。依納爵死於 1556 年，當時耶穌會約有會士 1,000 名，分布在歐洲、亞洲和美洲，1626 年增至 15,544 人，1749 年達 22,589 人。1773 年教宗克雷芒十四世發出解散耶穌會的敕令，1814 年教宗庇護七世又通令恢復該會。該會在其後發展成爲天主教最大的修會。耶穌會會士主要從事各級教育工作和其他工作，但在非天主教地區特別是亞洲和非洲，耶穌會會士從事傳教工作者遠較其他修會爲多。他們也參加通訊活動、社會工作、跨教派活動乃至政治活動。

Jesuit drama　耶穌會會友戲劇

16、17 和 18 世紀時在耶穌會設立的大學中，爲教育和宣傳而發展的一種戲劇計畫。最早的一齣有記載的耶穌會戲劇於 1551 年在西西里的墨西拿新建的馬梅爾蒂諾(Mamertino)公學演出。在不到 20 年的時間內，許多歐洲大陸城市中興起的 10 餘所新設立的耶穌會學院裏均有戲劇上演。最初上演的劇本都要求有虔誠的內容，表現眞正宗教的和道德的教義；都要用拉丁文進行高雅端莊，但無過分裝飾的表演；並且不允許有女角或戲裝出現。隨著耶穌會戲劇的發展，這些清規戒律都被放寬或修改了。戲劇的常見題材大都取自『聖經』故事、聖徒和殉教者的生活，以及基督的生活瑣事，然而耶穌會的劇作家們也從異教的神話、古代歷史和當代事件中汲取素材，但都要用天主教教義來重新予以解釋。戲劇常用民族語言演出，或用解釋拉丁語對話的地方語言作開場白。這種戲劇的大多數以音樂爲重要成分，其演出形式可從簡單的歌曲到大型管弦樂團和合唱團表演的作品。

Jesuit Estates controversy　耶穌會會士地產爭論

19 世紀加拿大天主教與基督教新教的爭論。當 1773 年耶穌會被羅馬教廷取締的時候，它在加拿大的大片土地歸屬英國政府，但規定這些土地的收入必須用於教育事業。根據 1888 年耶穌會會士地產法案，給予他們地產損失補償費 40 萬美元。同時又給予省的基督教新教教育機構 6 萬美元。這一法案在鄰近的安大略基督教新教徒中引起反天主教情緒。1889 年，那裏向下議院提出一項動議，要求自治領政府拒絕實行這項措施，理由是它給予耶穌會的捐款是對公民和宗教自由的一種威脅。這項措施沒有通過，安大略平等權利協會要把耶穌會會士地產法案取消的努力也未成功。

Jesuit ware　洋瓷

中國清代仿西洋製瓷工藝生產的彩瓷，又稱「銅胎畫琺琅」。一般是當時國外訂貨，造型、圖案均照來樣製作。這類瓷器至今在世界許多國家仍有藏品。裝飾素材的來源主要是由耶穌會傳教士帶到中國的歐洲版畫。最普遍使用的繪畫是基督教題材，故稱「耶穌瓷器」，但也採用神話故事，偶而還使用公濟會圖案。圖案繪在白色坯體上，一般用黑色，有時也用深棕的單色，並時而加上薄薄的塗金。彩色的裝飾罕見。當今大多數藏品的

年代爲 1730～1750 年。

Jesus, Society of 天主教修會。詳耶穌會(Jesuit)條。

Jesus Christ **耶穌基督**(6？BC～AD 30？)

別名爲 JESUS OF GALILEE 或 JESUS OF NAZARETH。號稱爲世界⅓以上人口所信奉的基督教的創始人，拿撒勒人耶穌，約於公元前 6 年出生於猶太，約於公元 30 年被釘死在十字架上。

耶穌基督的生平 關於耶穌的生平，沒有與他同時代的資料可據。一般敍述幾無例外地以基督教會傳統爲依據，特別是福音書的前三卷(『馬太福音』、『馬可福音』和『路加福音』)作者所根據的最古老的資料。非基督教史料甚少。羅馬史學家塔西圖斯 110 年前後所著『編年史』第 15 卷第 44 節提到號稱基督的某人受刑而死的事。原來，公元 64 年羅馬帝國皇帝尼祿迫害基督徒，時值羅馬發生大火。尼祿將火災的責任强加在已爲人民所憎恨的基督教徒身上，塔西圖斯敍至此加以解釋說：「基督徒一詞源出基督，基督已經在提比略在位期間爲總督彼拉多(Pontius Pilate)所處死。」但他並未提及基督爲何人。

在羅馬皇帝圖密善宮中擔任史官的猶太人約瑟夫斯(Josephus)在敍述猶太人的歷史和 66～70 年猶太-羅馬戰爭經過時，順便提到 62 年「號稱基督的耶穌之弟雅各」被亂石擊死。猶太教『塔木德』中 1、2 世紀拉比語錄中有少數幾處偶一提及，但夾雜著莫衷一是的傳聞。他們描繪的耶穌可以歸納如下：耶穌是羅馬士兵潘特的私生子，他運用邪術，諷刺睿哲之人，煽惑黎民，收徒五人，於逾越節前夕被釘十字架處死。基督教會關於耶穌的敍述都收集在『新約』中，也見於更爲廣泛的聖傳資料。其中矛盾甚多，把耶穌作爲歷史人物來介紹的甚少。但是，福音書仍是有關耶穌生平的最重要資料來源，儘管其中是史實與早期教會的信仰雜然並見。就耶穌的事迹而言，耶穌的出生與傳教之地加利利的情況至爲重要。當時猶太人對於羅馬統治態度不一。耶路撒冷宗教專制首腦及其他若干人士服從異族統治，其他人則公開或隱蔽地進行抗拒。因此，當時猶太教派別紛紜，包括法利賽派(Pharisees)、撒都該派(Sudducees)、文士(Scribes)、奮銳黨(Zealots)和艾賽尼派(Essenes)。

耶穌的生活和傳教工作只能知其梗概，根據『路加福音』第 3 章第 1 節記載，施洗約翰出現於羅馬皇帝提比略在位第 15 年。此點已由『聖經』以外的史料證實，據此可以較精確地推算耶穌活動的期間和死的日期。但耶穌的出生年和出生地都無法確定。『馬太福音』第 1、2 章云耶穌出生於希律一世當朝之時，並提及王位交替之事(4 BC)，同時『路加福音』云耶穌降生適逢羅馬皇帝亞古士督(奧古斯都)在猶太進行第一次人口普查(6 BC)。關於耶穌降生於伯利恆一節，僅見於『馬太福音』第 2 章和『路加福音』第 2 章，可能是依據『舊約』關於彌賽亞將出身於大衛後裔的預言。『馬可福音』第 6 章提到耶穌的 4 個兄弟和幾個姐妹。從他的親屬的名字可見他出身於純猶太家庭。母名瑪利亞，父名約瑟。『馬可福音』第 6 章載耶穌或其父以木工爲業。其父可能死得較早，耶穌可能在家庭和猶太教會堂的虔誠宗教氣氛中成長，曾赴耶路撒冷朝聖。關於耶穌的童年和他當時的思想，資料甚少，僅有的一段記載見於『路加福音』第 2 章第 40～52 節，述童年耶穌進聖殿之事。有關耶穌青年時代的情況及其當時思想沒有任何具體資料。

耶穌基督所宣傳的教義 至遲在施洗約翰之時，耶穌開始在故鄉加利利地區的農村傳教。與施洗約翰不同，耶穌不要求人們到曠野苦修禁欲，他深入村落，與衆人共同生活，巡迴傳教，地點不限於猶太教會堂，湖邊、路旁等露天處所即可，追隨他的人有婦女和兒童以及許多被人認爲不信上帝或不潔淨之人。他講道不以經文爲唯一根據，而用使人感到直截了當而易於接受的方法證明上帝存在，上帝旨意必定實現。他不拘出身和教養挑選門徒，宣告天國即將來臨，號召衆人悔改。當時許多猶太教徒熱切盼望的是民族英雄、政治領袖，如同大衛一樣的救世主，後來進而及於普世的末世理想。耶穌所鼓吹的天國僅有末世論的未來含義，它將突然降臨，結束並克服現世的歷史進程。耶穌集中宣傳上帝就在身邊，上帝已經開始顯現以建立他的統治。

耶穌的教導的主要特點在於他宣布天父憐愛受苦受難、身負罪名、人所共棄、被視爲無資格蒙受救恩的人們。他不僅這樣教導人，而且身體力行。耶穌固然尊重律法，但是他不以律法的詞文爲滿足，他根據愛之誡命的原則解釋律法，他認爲，律法不再是人了解上帝旨意的唯一根據，也不再是上帝與人之間的唯一媒介。現代倫理哲學區分私德與公德，耶穌並不重視這種區分。耶穌並沒有設計新的世界或國際秩序，他沒有要求更加公平地分配財富，沒有主張廢除主奴之分，也不曾號召改善行政制度。耶穌號召人們在現有的世界按照上帝的本旨、按照即將降臨的天國的要求，決定自己的行動，反對瑪門即金錢的統治。他要求他的信徒不要與凡世同流合污，耶穌關於不可報復和必須愛人的教導，在司法上可以說是行不通的。但是所謂耶穌的登山寶訓無法付諸實踐的一貫說法，它的本身恰好又從另一方面說明，耶穌的教義强有力地推動社會批判。

耶穌基督的死 耶穌最後進入耶路撒冷，這是他一生中的轉折點，可能意在號召前往度逾越節的以色列人在天國即將到來之時作出最終決定。他明知他即將同猶太統治者發生嚴重衝突。他潔淨聖殿之舉說明他並不迴避這種衝突。後世的傳說則聲稱耶穌去耶路撒冷僅僅是要遵照上帝的旨意死而復活。耶穌被判處用十字架釘死

，這表明，他是根據羅馬帝國懲治叛逆的法律處理的，但是基督教認爲，耶穌死是爲了救贖世人的罪。關於耶穌受刑的日期，歷來多半取『約翰福音』的說法，以猶太教曆尼散月 14 日(公曆 4 月 7 日)爲耶穌受難日。

Jesús María　赫蘇斯瑪麗亞

秘魯中西部一區。在利馬-卡亞俄(Lima-Callao)都會區。主要爲中、上等收入者的住宅區。設有國家航空、海軍、公共衛生和勞動部以及秘魯自然史博物館和太平洋大學(1962)。人口約 81,843(1981)。

Jesus Only　唯耶穌會

美國基督教會。屬五旬節宗，主張眞正的浸禮只能是「奉主耶穌的名」而不能是「奉三位一體眞神之名」。該運動起源於 1913 年加利福尼亞州五旬節派露天奮興佈道大會。其後由於神學爭論，該會分裂，信徒紛紛成立新教會。參閱世界五旬節召會(Pentecostal Assemblies of the World, Inc.)、五旬節歸一會(United Pentecostal Church, Inc.)各條。

Jesus prayer　默念耶穌聖名

東方教會認爲反覆在內心默念耶穌基督的名字極爲靈驗。最爲流傳的禱詞是：「主耶穌基督，上帝之子，求你憐憫我。」據『聖經』教導，上帝之名是神聖的，稱呼上帝之名就能與上帝直接相通，這種祈禱就是以此爲根據。1782 年『慕善集』(*Philokalia*)出版，這是論默禱的神學論文集。這本書在東方基督教國家十分流行，後來也傳入西方。因此，默念耶穌聖名的作法得到推廣。

Jesus the Son of Sirach, Wisdom of　智慧文學中的傑作。詳德訓篇(Ecclesiasticus)條。

jet engine　噴射發動機

從大氣中吸入空氣，經過壓縮、燃燒加熱，最後把燃氣噴出而產生推力的推進裝置。其工作過程遠比活塞發動機簡單，而且尺寸小，重量輕，輸出功率不受螺旋槳的限制，因此爲提高飛行速度、高度和製造大型飛機開闢了新的途徑。

噴射發動機可分爲渦輪噴射式、渦輪風扇式、渦輪螺槳式和衝壓式等數種。渦輪噴射式發動機的淨推力取決於排出燃氣與吸入空氣之間的動量差。主要部件有1. 進氣道：調節空氣的速度以適合壓氣機的需要。2. 壓氣機：壓縮空氣，大大提高空氣壓力，現多採用效率高而直徑小的軸流式壓氣機。3. 燃燒室：將燃油能量轉變爲熱能，使壓縮空氣加熱，現廣泛採用環形燃燒室。4. 渦輪：用以驅動壓氣機。5. 排氣錐與推力噴管：高速噴出燃氣而產生推力。壓氣機、燃燒室和渦輪總稱爲燃氣發生器，是一切渦輪噴射發動機的基本部分。渦輪風扇式噴射發動機中有一部分氣流從外涵道(旁路)流過風扇(低壓壓氣機)以增加空氣流量來提高推力，但不增加燃油消耗。有前風扇和後風扇兩種構型。外涵道空氣可直接以「冷」氣流或與燃氣混合成「熱」氣流噴出。這種發動機耗油率比渦輪噴射發動機少 25%，其缺點是比推力不到渦輪噴射發動機的一半，這是因爲發動機的迎風面積大，高速時阻力大而推力迅速減小，所以不適於高超音速飛行。

渦輪螺槳式噴射發動機是渦輪風扇式發動機的極端形式，風扇變爲螺旋槳，不再放在涵道內。但渦輪轉速大，故要有減速機構，螺旋槳才能工作。優點是耗油率小，低速飛行時輸出功率大，缺點是發動機比重較前兩種發動機大。衝壓式噴射發動機沒有旋轉部件，是噴射發動機中最簡單和最輕的一種。因爲靜止時不能產生推力，低於音速時推力也很小，耗油率又大，所以應用範圍有限。渦輪衝壓式噴射發動機是渦輪噴射式和衝壓式兩者的組合。渦輪噴射發動機部分在靜止時產生推力，超音速時將其關閉，使空氣從旁路流過衝壓式發動機。噴射發動機用煤油作燃料，與汽油相比，其閃點高，較爲安全，凝點高，比重大，而其熱值與汽油幾乎相同，當儲油量相同時航程幾乎增大 10%。渦輪葉片的材料常用含 80%鎳和 20%鉻的合金。超過 1,025℃溫度就需要冷卻或採用耐火材料。鉬鎢鈮合金可在極高溫下運轉，但有關問題尚未解決。渦輪盤一般用含鎳鉻量高的鋼鍛製成。壓氣機葉片多用鋁合金，但高壓級要用鋼。較大的風扇葉片可用鈦或碳纖維材料。

噴射發動機的發展方向是力求重量與體積不增加而有較大推力，並能在高超音速和超高空工作；其次是經濟性好和維護費用低。從技術上來說，就是改進設計，而不是追求重大突破。在壓氣機、渦輪和燃燒系統的效率提高後，可望在 20 世紀 90 年代製成能在 3.5 倍音速下工作而推力較 70 年代初期提高 50 %的發動機；耗油率和發動機比重比目前最好的發動機低 15%；使用和維護情況主要由計算機來評定，因而將建立新的發動機壽命的概念；噪音水平將顯著降低。

jet stream　急流

在對流層上部或平流層(10～50 公里)，一股沿著近乎水平的狹窄而強勁的氣流。在急流中風速有強的垂直切變和側向切變，並且有一個或幾個最大風速中心，急流長達幾千公里，寬幾百公里，厚幾公里。風的垂直切變達 5～10 公尺/秒・公里，側向切變達 5 公尺/秒・百公里。沿軸急流的風速下限爲 30 公尺/秒。急流是第二次世界大戰快要結束時，美國轟炸機飛行員在日本上空、德國偵察機在地中海上空發現的。日本上空急流速度最大，達到 500 公里/小時。日本上空冬季是持續的強

風帶，是來自印度北部的熱帶氣流和來自西伯利亞的極地氣流的交綏區。冬季和春季，美國的中部和東部也有類似的急流。

有兩種急流系統對天氣氣候影響最大：1. 極鋒急流。它和中緯度氣團的交界面(鋒面)相聯繫，並引起颱線、風暴和氣旋的生成；2. 副熱帶急流。它位於副熱帶高壓帶上空，其特點是空氣下沈，天氣晴好。夏季，東南亞、印度、阿拉伯海和熱帶非洲上空爲强東風帶(東風急流)，這種熱帶東風急流同印度、非洲的夏季風以及夏季風中暴雨天氣擾動有聯繫。

急流中强動能的最終來源是由於在熱帶出現正的輻射平衡，而在極地出現負的輻射平衡。爲了維持地球上穩定的氣候，熱量必須從赤道輸送到極區。在不旋轉的地球上，高低緯度之間就會出現直接環流圈，或稱哈德來環流圈(Hadley cell)。在北半球，熱帶暖空氣上升，在上層向北運行，到高緯度下沈，然後在近地面向南運行。在旋轉著的地球上，上述由於赤道和極區加熱不均勻所引起的環流，必定會產生絕對角動量的輸送。根據絕對角動量守恆原理，當空氣質點從赤道向極地移動較短的距離時，可產生强西風，例如在 30°N 處，假定西風風速爲零，在 40°N 風速就達到 99 公尺/秒。由於地球自轉的作用，北半球氣流向右偏轉，南半球氣流向左偏轉，於是就在兩半球形成强西風帶。

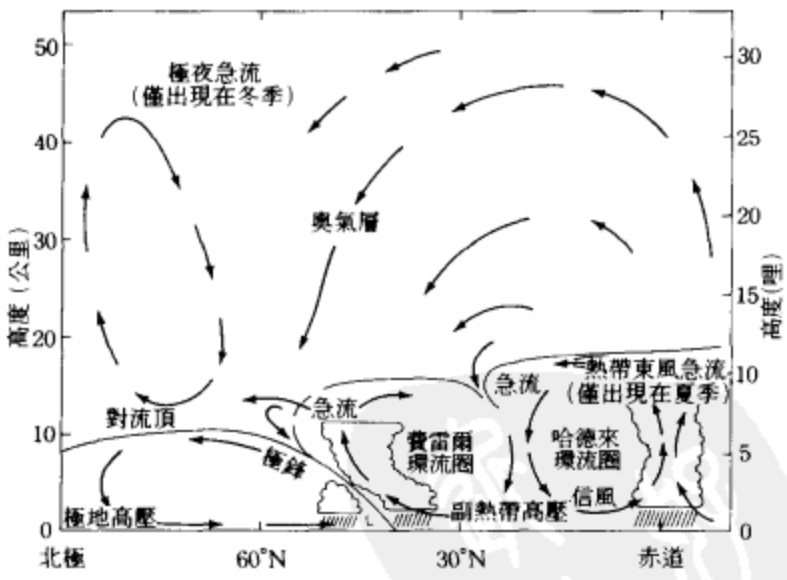

急流的位置。箭頭表示運動的方向

副熱帶急流是哈德來環流圈中絕對角動量向北輸送的結果。位於副熱帶高氣壓上面，在對流層頂高度附近氣流輻合，地面附近輻散。副熱帶急流下面爲下沈運動，天氣晴好。極鋒急流和間接環流圈(或費雷爾環流圈〔Ferrel cell〕)有關聯，它是一個消耗動能產生位能的環流圈，它依靠氣旋和反氣旋等渦旋的活動來維持其能量。中緯度氣旋中冷鋒後面的冷空氣下沈，暖鋒上面暖空氣上升，釋放大量位能以維持這支急流。從不同緯度來的氣團在地面交綏形成强鋒。副熱帶急流下面是反氣旋系統，由於氣流下沈輻散，即使有鋒面存在，也會很快破壞消失。極鋒急流和副熱帶急流風速不是均一的，有大有小。急流區內的氣流有加速區和減速區，因而可產生輻散和輻合流型。在急流發生彎曲的地區產生某種旋轉流場，以及水平風的切變。北側產生反時針向氣旋性旋轉，南側產生順時針向反氣旋性旋轉。急流附近的輻合輻散流型產生上升和下沈運動。急流的上升運動成雲致雨，下沈運動使雲消雨散。

極鋒急流和副熱帶急流都出現在對流層頂高度附近，北半球以冬季和初春發展得最好。冬季，副熱帶急流形成三個行星槽脊，分別在中國和日本東部、美國上空以及地中海東部。在這三個地區上空副熱帶急流與極鋒急流相會合，造成强急流。夏季，副熱帶東風急流並不是全球性的特徵，而是時斷時續的。在南半球，冬季存在二支明顯的急流系統，但沒有像北半球那樣彎曲。夏季中緯度似乎由極鋒急流控制，風速大於冬季。夏季熱帶東風急流出現在東南亞、印度和非洲上空，它和印度和非洲的夏季風關係密切。在極區平流層還存在一支强西風急流，圍繞冬季極軸，稱作極夜急流。

jeté　熱泰

芭蕾中的一種跳躍，跳時演員的身體重心要從一隻腳移到另一隻腳上。往前、往旁或往後「扔起」一腿，並在落地時將另一腿保持在各種指定的位置上。這種舞步的常見形式有：熱泰・巴蒂(*jeté battu*)——在落地前雙腿在空中互擊；格朗・熱泰(*grand jeté*)——一種很高的大跳躍，一腿往前伸直，另一腿往後伸出，像是空中劈叉；熱泰・昂・圖爾囊(*jeté en tournant* 或叫圖爾・熱泰〔tour jeté〕)即在跳起的空中轉身——演員從前面一腳開始，在空中完成半個圈的轉身，然後著地。

Jethro　葉忒羅

又名流珥(REUEL)或何巴(HOBAB)。『舊約聖經』所載米甸(Midian)地方的基尼人(Kenite)祭司。摩西在成爲以色列人的領袖以前殺一埃及人，逃往葉忒羅處避難，葉忒羅將女兒嫁給他。摩西率領以色列人遷出埃及，葉忒羅帶著摩西的妻兒趕來參加。向摩西建議任命有才能者協助他審判百姓的訴訟案件，從而創立希伯來人的司法制度。他的後代與希伯來人長期友好相處。有些學者認爲，雅赫維本是基尼人所信奉的神，通過葉忒羅傳給摩西和以色列人。

jetty　突堤

河流、港口或海岸的工程結構，用以控制海流、海潮或保護港口、海岸免受海浪沖擊。突堤分兩類：一類建在河口海口，一類用於船隻停泊。有的河口過寬，就在兩岸建突堤以約束水流，保持航道。在使用船閘出入

的港口，緊靠進口處的航道兩側要建突堤，形成漏斗形的船閘出入口，提供臨時停泊場所，也可作防波堤用。港口的入口突堤用以限制並引導海水流向以保護入口免受沿岸流的侵蝕。

Jeu-jen 柔然。中亞歷史上的重要民族。詳蠕蠕(Juan-juan)條。

Jeune Afrique 青年非洲

全名爲 JEUNE AFRIQUE，L'HEBDOMADAIRE INTERNATIONALE DE L'AFRIQUE。1960 年創刊的、在法國出版的非洲新聞週刊。它報導國內外新聞，銷路很廣。它的固定專欄「札記」報導外交人員調動和企業管理人員的變更。

Jeune Belgique, La 青年比利時

詩人、小說家瓦萊爾(Max Waller)主編的頗有影響的刊物(1881～1897)；一個致力於表達眞正比利時「意識」，並把比利時文學從陳腐的浪漫主義中解脫出來的文化運動即取名於該刊物。與這一運動有聯繫的作家，如維爾哈倫(Emile Verhaeren)、埃爾斯康普(Max Elskamp)、梅特林克(Maurice Maeterlinck)等，都是具有國際聲譽的詩人。

Jevons, William Stanley 傑方茲(1835. 9. 1～1882. 8. 13)

英國邏輯學和經濟學家。他在『政治經濟學理論』(1871)中，同門格爾(Karl Menger)在維也納(1871)、瓦爾拉(Léon Walras)在瑞士(1874)大致同時提出效用價值說，開拓了經濟思想史上一個新時期。早年在倫敦大學學習自然科學，1854 年中斷學習，到澳大利亞雪梨當化驗員。在那裏他對政治經濟學和社會科學產生了興趣。1859 年回到英國後，很快完成了兩篇論文。在『政治經濟學的一般數學原理』(1862)中，概述了後來人們所熟知的邊際效用價值說；『黃金價值嚴重下跌』(1863)對建立物價指數的理論作出了很大貢獻。1866 年任曼徹斯特歐文斯(Owens)學院政治經濟學教授。邏輯學的重要著作有『科學原則』(1874)。

Jevpatorija 蘇聯烏克蘭克里木州城市。詳葉夫帕托里亞(Yevpatoriya)條。

Jew 猶太人

希伯來語作 YEHUDI。原指猶大支派(以色列人 12 支派之一)或猶大王國(以色列國分裂後與北方 10 支派所成立的以色列王國對立)的人民。全體猶太人本來統稱希伯來人，自進占巴勒斯坦起至舉族被擄往巴比倫爲止又稱以色列人。經過流亡生活，只有原屬猶大王國的人

仍然保持民族特徵，其他 10 個支派於公元前 721 年亞述滅亡北方王國後四散而同化於其他民族，因此，猶太人一詞僅指原屬猶大王國之人。各派猶太人都承認由猶太婦女所生者即爲猶太人，而改革派則認爲，雙親中有一人是猶太人者即爲猶太人。一般地講，從純粹宗教的角度看，世代生活在非猶太人環境中而保留猶太教許多基本教義的社團，作爲整體被認爲眞正猶太人，但作爲個人，這種人不能任意同猶太人結婚。參閱猶太教(Judaism)條。

Jewel, John 朱厄爾(1522. 5. 24～1571. 9. 23)

英格蘭基督教聖公會教士。1553 年信奉天主教的女王瑪麗一世即位，撤銷以聖公會爲國教的法律，朱厄爾在反對新教的幾分布告上簽字。女王伊利莎白一世登位，新教重獲法律保護，朱厄爾從施特拉斯堡返回英國；1559 年在威斯敏斯特會議上發言反對天主教。同年又在講道中提出，在天主教與聖公會互有分歧的問題上，天主教的立場在經文或聖經上都無根據。在禮儀問題上，他起初同意清教派禮儀從簡的主張，但後來又同意伊利莎白的穩健立場。1560 年任索爾斯堡會督，繼續就此發表論辯文章。

jewel beetle 詳吉丁蟲(metallic wood-boring beetle)條。

Jewel Cave National Monument 朱厄爾洞穴國家保護區

美國國家保護區。位於南達科他州西南部，在卡斯特(Custer)西面 24 公里(15 哩)。1908 年建立。面積 516 公頃(1,274 畝)。主要名勝是一些石灰岩山洞，洞穴之間有狹窄的通道相連，目前已知長度達 117 公里(73 哩)。

Jewel Companies, Inc. 朱厄爾公司

美國大零售商，專門出售食品、藥品與一般個人及家用商品。總公司設在芝加哥。公司創立於 1899 年，那時斯克夫(F. V. Skiff)與羅斯(F. Ross)二人開設「朱厄爾茶葉公司」，利用運貨馬車在芝加哥地區販售調味品。後改用卡車橫越中西部交運貨物，1903 年在伊利諾州組成公司，1966 年改用今名。20 世紀 30 年代反商販法「綠河條例」的頒布，迫使它轉向食品零售業。1932 年合併格羅斯提里亞斯(L. Groceterias)所擁有的雜貨商店，組成「朱厄爾食品公司」。由於服務周到，形象良好，生意興隆。在 1961 年，公司又合併藥品連鎖店「奧斯可藥品公司」(Osco Drug, Inc.)，因而又經營藥品業。朱厄爾公司以不同的店名經營，包括「朱厄爾超級市場」、「

奧斯可藥品店」、「白雞食品公司」和「朱厄爾折扣商店」等等。它也經營冰淇淋、糖果和三明治店以及家庭改良中心；供應學校餐點。在國際上，朱厄爾公司已把業務擴展到墨西哥和日本。

jewel orchid　寶石蘭

蘭科(Orchidaceae)幾個近緣屬的植物。因其葉形美觀，而作觀賞植物栽培。線柱蘭屬(*Zeuxine*)的葉沿莖排列，葉面有或無斑紋。短茸毛斑葉蘭(*Goodyera pubescens*)原產北美東部，葉深綠色，葉脈白色或銀白色，花小、白色，穗狀花序。東南亞的花葉開唇蘭(*Anoectochilus roxburghii*)、錫金開唇蘭(*A. sikkimensis*)、*Dossinia marmorata*，血紅蘭(*Ludisia discolor*)及線柱蘭(*Zeuxine strateumatica*, 亦見於北美東南部)花形同上種。前四種葉寬、綠色或棕綠色，葉脈紅色或金黃色，著生於靠近植株基部。

jewelers' borax　一種硼酸鹽礦物。詳三方硼砂(tincalconite)條。

jewelry　珠寶

人體裝飾用的飾物。多以黃金或高價值的寶石製成。史前時期原始人取動物的角、殼、羽毛等裝飾自己，製做首飾的工藝於焉產生。洞穴壁畫及雕刻之中已有戴了手鐲、項鍊、頭飾的人物。於是珠寶設計開始發展。身體各部的佩飾五花八門。手腳戴的有手鐲、戒指、鞋扣、踝鐲；頭上戴的有后冠、耳環、髮釵；胸頸的飾物有胸針、項鍊、腰帶、護胸牌。

珠寶在傳統上是社會地位的象徵，代表幸運吉祥。異教時期多用珠寶陪葬，在埃及的圖特安哈門(Tutankhamen)國王陵寢中就找到大量陪葬珠寶。羅馬統治時期，珠寶不再是貴族的禁臠，低階層的人也開始佩戴，基督教興起後不再用珠寶飾物陪葬。中古時代雖然少有珠寶製作，但到 12 世紀時，製造金飾的技術有了發展，至文藝復興時期，尤其是 15 世紀的佛羅倫斯，珠寶製造提升到藝術的地位。許多著名的佛羅倫斯雕刻家和建築師都是從金匠出身。

製造珠寶飾物最普遍採用也是最受珍愛的材料也許就是黃金了。由於黃金可鍛性與價值高，色澤美麗，適宜普遍使用。薄金片可以浮凸、雕刻、壓製、鑽孔而打造成裝飾用的形狀。金線可以用來串連珠寶或製鏈條。其他常用於製珠寶首飾的金屬是銀與白金。銀的可鍛性也好，不及黃金昂貴。白金自 19 世紀才開始被廣泛採用。銅與鋼之類非貴重金屬也有人採用，20 世紀現代的飾工尤之為甚。此外最常用的首飾材料便是寶石與準寶石。鑽石向來被視為最貴重者，其色澤由淺黃至泛藍不一，偶或有體積相當大的。能夠藉甚多切割面表現典型鑽石燦絢的「多面形琢型」(brilliant-cut)於 17 世紀發明。至 18 世紀，鑽石普遍受到喜愛，開始有仿造鑽石出現。

紅寶石、綠寶石、藍寶石以及較不昂貴的金綠玉、黃玉、鋯石都被用於製造首飾。準寶石包括有紫水晶、石榴石、蛋白石、藍柱玉、玉、綠松石、青金石、孔雀石。琥珀乃是化石樹脂，也是價值昂貴的寶石。珍珠與珊瑚雖產自動物而不是礦物，通常也被視為寶石。兩者都有黑、粉紅、白等不同色澤。塗上瓷釉或切割是雕琢珠寶常用的技術。寶石可經凹刻(雕花)設計(如蜣螂狀)。也可切割成為浮雕。瑪瑙和截子瑪瑙之類常可製成浮雕，因為色澤會因層次而有所不同。把背景部分除掉，只保留主體而呈浮雕狀。

自 17 世紀以來，珠寶首飾的裝飾功能受重視的程度已超過其象徵社會地位和宗教上的意義。貴族與富裕的中產階級都購買並佩戴。至 19 世紀，技術工業化使更多的人能夠擁有珠寶首飾。新發展的技術讓鍍金的金屬、養珠、仿製寶石等比較廉價的材料易於取得。有些大規模的商業公司因製造精美珠寶首飾出售而致富，其中包括俄國的法貝熱(Fabergé)，巴黎的卡蒂埃(Cartier)，紐約市的蒂法尼(Tiffany)。珠寶飾物在其他文化之中也有重要地位。例如哥倫布以前美洲文化中的金飾，以及美國西南地方納瓦霍族(Navajo)與普韋布洛族(Pueblo)印第安人的綠松石和銀製的飾物即是。印度自古便有極精美的珠寶製造技藝。彩色寶石之使用遍及各地，顯然因為印度、錫蘭、泰國、緬甸都有大量天然礦藏所致。

Jewett, Frank Baldwin　朱艾特(1879. 9. 5～1949. 11. 18)

美國電氣工程師，貝爾電話實驗室第一任主任。他領導了電話、電報、無線電和電視通信的研究。1898 年獲得了斯魯普(Throop)工業學院(現在的加利福尼亞理工學院)文學士學位，1902 年獲得芝加哥大學哲學博士學位後，即在麻省理工學院任教。1904 年他開始為美國電話電報公司工作，在這裏設計了一些長距離電話線路，其中有一條是從紐約到舊金山的橫貫美洲大陸的電話線路。他還研製了電話增音器並領導了一項研究工作，這個研究於 1915 年首次實現了橫越大西洋的通話。第一次世界大戰期間，他受命指揮美軍信號兵部隊，建立起電話系統，並為飛機無線電通話作了首次實驗。戰後，他出任貝爾電話實驗室主任和美國電話電報公司副董事長，領導了早期的自動電話機、有聲電影、用電話線傳送圖像、電唱機和海底電話電纜等的研製工作。這一工作使貝爾實驗室成了主要的工業研究中心。1933～1935 年他擔任了富蘭克林．羅斯福的科學顧問委員會主席，1939 年當選為全國科學院院長。第二次世界大

戰後他提倡由平民而不是軍人來管理科學研究。

Jewett, Sarah Orne　朱艾特(1849. 9. 3～1909. 6. 24)

美國鄉土文學女作家。父親是一個有成就的醫生，她主要在家中受教育。十三、四歲時，朱艾特就決定寫周圍鄉土生活中那些正在消逝的習俗，28 歲時已卓然成家。她的 20 部作品中突出的有『深港』(1877)和『尖尖的樅樹之鄉』(1896)，一般認爲後者是她的最佳作品。這些著作用現實主義的手法，辛辣幽默的筆觸，對緬因州老年人的習慣、語言特色作了滿懷同情的描繪。1901 年她成爲榮獲鮑登(Bowdoin)學院名譽學位的第一個女子。1902 年在一次意外事件中殘廢，因而停止了寫作。

jewfish　大石斑魚

鮨科(Serranidae, 參閱海鱸〔sea bass〕條)若干大型魚的通稱。尤指產於熱帶美洲大西洋沿岸的大石斑魚(*Epinephelus itajara*)，體長可達 2.5 公尺(8 呎)，重約 320 公斤(700 磅)。成魚體呈暗橄欖棕色，帶淺色斑點與條紋。一般獨棲，喜於相同地區停留一段長時間。近緣的南太平洋大石斑魚(*E. lanceolatus*)，體長可達 3.75 公尺。棲於南卡羅來納至巴西間大西洋海域的華沙石斑(*E. nigritus*)，及分布在加利福尼亞至下加利福尼亞太平洋沿岸的固鱗鱸魚(*Stereolepis gigas*)有時亦稱 jewfish，長可達 2.2 公尺，重達 220 公斤。在澳大利亞，jewfish 則指產於東岸的南極叫姑魚(*Johnius antarctica*)、雙刺叫姑魚(*J. diacanthus*)及西岸的青葉鯛(*Glaucosoma hebraicum*)。

Jewish Agency　猶太代辦處

全稱以色列猶太代辦處(JEWISH AGENCY OF ISRAEL，希伯來語作 HA-SOKHNUT HA-YEHUDIT EL-ERETZ YISRA'EL)。代表世界猶太復國主義者組織的國際團體，1929 年由魏茨曼(Chaim Weizmann)創立，總部設在耶路撒冷。其目的是支持和鼓勵全世界的猶太人去幫助建立和鞏固以色列。它是猶太復國主義者的幫手，由它在非猶太復國主義者的猶太人之間去尋求援助。反猶的納粹在德國執政後(1933)，代辦處幫助提高向巴勒斯坦移民的合法定額。1942 年 5 月，本-古里安(David Ben-Gurion)在紐約市猶太復國主義者代表大會上代表猶太代辦處獲得了對一項提案的支持，這一提案要求猶太人移居巴勒斯坦不受限制，要求建立一支猶太人的軍隊，要求把巴勒斯坦建爲猶太人的國家。1948 年以色列國成立後，主要致力於移民、安置居留地、救助青年和兒童、宣傳、以及以色列以外的猶太人的文化教育。1951 年合法地加入了世界猶太復國主義者組織後，這些職責依然保留。

Jewish autonomous oblast　蘇聯俄羅斯聯邦哈巴羅夫斯克邊疆區的行政區。詳猶太自治州(Yevreyskaya autonomous oblast)條。

Jewish Bund　詳崩得(Bund)條。

Jewish calendar　猶太曆

希伯來人自古就使用的一種陰陽曆記日系統；它的月分相當於整個月相週期，年則用定期插入附加月的方法使其同季節保持一致。爲避免某些宗教節日和星期中的某些日子相遇，採用了一些複雜的規律，其結果是某些月分既可能是 29 日，也可能是 30 日。於是，一個平年可能有 353、354 或 355 日；而插入一個第 13 月的閏年則可能有 383、384 或 385 日。

Jewish Daily Forward　猶太前鋒日報

意第緒語作 VORWÄRTS。1897 年猶太社會主義報業聯合會在紐約創建的意第緒語報紙。該報欄目有政治、教育和禮節、卡通、讀者來信、記者從歐亞各國發來的報導、短篇小說、連載小說和最新新聞等。有時它也登載聳人聽聞的消息，並不時把英語材料插入它的版面中。最高日銷量曾超過 100,000 份，但 20 世紀 80 年代初期讀者大幅減少，報紙改爲每週發行一次。

Jewish myth and legend　猶太神話與傳說

猶太神話與傳說流傳至今已有 3,000 年歷史，數量衆多、內容浩繁。有的用希伯來文寫成，有的則是分布世界各地的猶太人用土話方言寫成，如意第緒語(猶太-日耳曼語)和拉迪諾語(Ladino, 猶太-西班牙語)。這些故事對猶太宗教和文化的發展起過重要作用。

猶太神話與傳說，除了固有的感染力以外，還因下面三個特殊原因而引人注目：1. 載入『舊約全書』的神話和傳說是目前西方世界文化遺產的重要組成部分，對西方文學藝術發生過深刻的影響。2. 在中世紀，主要是猶太人把東方神話故事傳播到西方，所以許多爲人們熟悉的東方故事，其淵源可追溯到猶太人的編撰。3. 由於猶太神話與傳說是多少個世紀以來隨著猶太人不斷遷居而傳播和發展的，它們成爲研究民間文學的演化過程的最佳「臨牀觀察」材料。

猶太神話和傳說最早出現在『舊約全書』中。目的在於說明上帝待人的方式，使用的例子是歷史事件和個人經歷。它們往往取材於民間口頭傳說。『舊約』中的神話集中在『聖經・創世記』頭 11 章中。它們描述上帝創造世界和人、人類現狀之起源、原始大洪水、民族的分布，以及語言的變異。『舊約』中的傳說往往美化一些民族英雄的業績，主題係取自民間傳說。

公元前539年，猶太人受波斯人統治，他們從波斯民間傳說中汲取大量養料，給猶太神話與傳說增添了新內容。故事中出現精靈與魔鬼，世界遭受烈火煎熬趨於崩潰而後又復興的情景。分等級的天使、魔鬼的形象進入他們的民間神話，人們對地獄和天堂以及世界末日景象極爲關注，但可惜波斯時期的猶太神話和傳說都已散佚。

公元前330年，亞歷山大大帝征服了近東地區，猶太教進入一個新階段。古希臘文化時代的主要特徵是，世界主義不斷增長，東方文化與希臘文化逐漸融合，這在猶太神話與傳說中也有所表現。它們用希臘文寫成，意在把『聖經』和通史聯繫起來，使『聖經』傳說和希臘傳說結合在一起，並聲稱希伯來的長老對藝術和科學的發展作出過主要貢獻。

公元1世紀末，某些傳統的希伯來文作品被認爲是傳達神的啓示的權威之作，後來稱爲希伯來『聖經』或『舊約全書』，從此，研究這些作品便成爲猶太教的一個重要內容。這就是說，它要經過詮釋以闡明其普遍意義和恆久關係，這一過程即所謂米德拉(Midrash)，其中一個主要手段就是在枯燥乏味的說教中加進精心編撰的傳說和故事，稱爲哈加達(Haggada, 即「講故事」)。當初口頭流傳的故事後來終於用文字記載下來，收入猶太教法典『塔木德』及『舊約全書』其他各卷。

中世紀是猶太神話與傳說特別多產的時期。東方故事移植到西方，猶太人起了很大作用。他們的傳說和神話增添了許多世俗文學的成分。特別在西班牙和義大利，阿拉伯文故事集被譯成希伯來文，進而又被譯成拉丁文，這樣就把東方故事帶進基督教世界。

16世紀，猶太神話與傳說又有新的發展。人們對救世主的種種幻想破滅了。對神秘的推算和玄妙的「喀巴拉」(Kabbala)學派興趣增長。它的幾個重要派別分布在義大利、巴勒斯坦等地。盧里亞(Isaac Luria)等寫的故事具有浮士德傳說的魅力，在作者身後迅速流傳。18世紀末在東歐興起的哈西德派(Hasideans)中，曾產生出大量傳說，記述賢士的生平、教誨和奇蹟。但這些故事結構不嚴謹，只能算是軼事，而且往往取材於非猶太民族的傳說。現在各地猶太人集中於今以色列國，使以色列成爲獵取猶太民間傳說的勝地，希伯來大學的多夫・諾伊(Dov Noy)正在進行艱苦的蒐集工作。然而，這些故事大部分均爲傳說材料的轉述。

Jewish philosophy　猶太哲學

前希臘化時期和希臘化時期的思想。『舊約』的『箴言』所介紹的智慧概念對猶太的哲學和神學思想具有根本的重要意義。『箴言』說智慧是上帝的第一個創造物，也是他所寵愛的創造物。『僞經』的『西拉赫之子耶穌的智慧』一書說上帝把智慧灌輸到他的一切著作中，並賦予他所寵愛的那些人以豐富的智慧。智慧有時候與敬畏上帝和遵守律條的意義相當。『僞經』的『所羅門的智慧』原初大概是用希臘文寫的，頌揚智慧是上帝的善的影相和永恆的光的反映。這篇著作對基督教神學有著重大影響。

斐洛(Philo Judaeus)在公元1世紀所作的工作是把希臘哲學概念系統地應用於猶太學說的第一次嘗試。他受柏拉圖和斯多噶派著作以及聖經前的猶太信仰的影響。他的中心思想就是他對邏各斯(神的理性或言語)的觀念。在他的思想中，邏各斯所起的一個主要功能是在上帝與世界之間作爲一個中介。他的思想方法和一些哲學思想對早期基督教思想有著重要影響，但對當時的猶太思想並沒起多大作用，以後到中世紀，猶太人中知道他的爲數很少。

中世紀哲學　在9和10世紀，經過一個很長的中斷時期，終於因爲伊斯蘭教文化的接觸，系統的哲學和思想又在猶太人中出現。這個時期重要猶太思想家的主要課題是哲學與宗教教條能否協調的問題。約9～13世紀，猶太的哲學和神學參與了伊斯蘭教哲學和神學的演化，但只在有限的意義內表現出猶太的特點。

這個時期在巴比倫王國最有影響的猶太思想家，特別是穆爾太齊賴派(Muʿtazilah)，都明顯地反對希臘的、尤其是亞里斯多德的哲學。穆爾太齊賴派的神學自稱以理智爲基礎。例如，薩阿迪亞(Saʾadia ben Joseph)認爲宗教與人類理性是一致的；他反對亞里斯多德所持的自然秩序是永恆不變的觀點。但他和穆爾太齊賴派卻都認爲善惡是非是人類行爲的固有特性，神意不能加以改變。薩阿迪亞的立場是捍衛以密西拿和塔木德爲根據的猶太法學博士的猶太教義。與此相對立的有一派叫卡拉派(Karaites)，創始人是8世紀的安娜・本・大衛(Anan ben David)。這派拒絕承認密西拿和塔木德的口傳律法具有權威性。從10世紀以後，卡拉派只以『舊約』和人類理性(按照穆爾太齊賴派所瞭解的意義)作爲他們的準繩。

9～10世紀猶太人在埃及和馬格里布(Maghrib)從事哲學研究，其中一個卓越的哲學家名叫以色利(Isaac ben Solomon Israeli)。他出生於埃及，人們稱他是第一個猶太新柏拉圖主義者。他的著作對中世紀的猶太哲學產生了很大影響。按照他的觀點，上帝通過他的意志和力量來創造世界。他的預言理論把預言歸功於智力對想像官能起的影響，這是最早的猶太哲學學說。此外屬於新柏拉圖派的還有西班牙的猶太哲學家伊本・加比洛(Solomon ibn Gabirol, 11世紀)和猶大・哈-烈維(Judah ben Samuel ha-Levi, 1075？～1141？)等。

中世紀最偉大的猶太哲學家之一邁蒙尼德(1135～1204)，也是西班牙人。他之所以有名不在於他有什麼突出的創造，而在於他是有聲譽的猶太宗教法典的編

纂。在『迷途指津』這部著作中，他既保護了宗教法典，也保護了哲學，但他既未壓制兩者之間的爭論，也未試圖對這種衝突加以一種最後的帶有普遍約束力的解決。在『指津』中他對上帝的看法顯然自相矛盾，似乎沒有什麼有理的假定能夠解釋下列三個見解：1. 上帝通過他的意志作用創造世界；2. 人對上帝不能有任何明確的認識，但對上帝活動方式的認識可在自然科學中找到；3. 上帝就是理智。在中世紀哲學家中所流行的信仰表白書堅持：在上帝身上認識的主體、客體的和理性知識是三位一體的。但他卻根據人類心理學和認識論來解釋信仰表白書的意義，而把人的理智與認識和神的理智與認識等同起來。這就不僅與『指津』中一些段落所講的神學不相容，而且與他所說的通過上帝意志創造世界的神學理論也不相容。儘管如此，邁蒙尼德的『指津』卻在歐洲的猶太思想中心——西班牙、法國南部和義大利產生了强烈影響，長達數百年之久。最可笑的是它還被用作哲學標準教材。13 世紀和以後的歐洲猶太哲學家紛紛對『指津』進行評注工作。其中有阿威羅伊派(Averroists)的阿爾巴拉格(Isaac Albalag, 13 世紀後半期)、卡斯披(Joseph Caspi, 14 世紀)和那伯尼(Moses Narboni)以及列維(Levi ben Gershom, 14 世紀)、克雷斯卡斯(Ḥasdai ben Abraham Crescas, 1340～1410)等。

近代哲學 由於西班牙和葡萄牙驅逐猶太人，許多流亡者移居荷蘭，於是荷蘭成爲猶太思想的一個新中心。17 世紀在荷蘭出現了兩個反猶太正統思想的哲學家，即阿科斯塔(Uriel Acosta)和斯賓諾莎。阿科斯塔出身於一個被迫改信基督教的猶太家庭。他的哲學立場主要是反對正統的猶太教。他反對靈魂不滅論；反對關於「要愛你的敵人」的教導，認爲這是違反自然規律而顯然不可能的一種清規戒律。斯賓諾莎的體系有一部分使中世紀猶太學說更激進化或者是該學說的邏輯推論。他的『神學政治論』著重論述了與猶太教有關的問題。他認爲耶穌是用理智傳教的導師，這樣他就可以利用耶穌的權威來樹立並鞏固他所謂的「宇宙宗教」。他這種說教與歷史上基督教的任何主要形式很少或簡直毫無相同之處。斯賓諾莎認爲古代以色列國家是靠迷信建立起來的，隨著這個國家的消滅，猶太人的一切政治的和宗教的義務也就不復存在。他所設想的國家不是以迷信爲基礎，而是以社會契約爲基礎。不過，在這樣的國家裏，仍然需要宗教，因而他就想出「宇宙宗教」計畫，使人們本著正義和博愛去行事。他認爲「宇宙宗教」的教條既可按照他說的關於上帝的哲學含義加以理解，也可按照一般人的迷信思想加以解釋。如果教義是大家都要接受的唯一信條，那麼人們就不應該由於他們的信仰受到迫害。宗教迫害會引起內戰，會使國家覆滅。哲學家可以自由地追求眞理，這樣就會達到人類的崇高目的：建立起在明智基礎上的自由。

約自 1750 至 1830 年是孟德爾頌(Moses Mendelssohn)開創的所謂猶太哲學的德國時期。這個時期有大量用德文寫的而且往往深受德國哲學影響的論述猶太哲學的著作。這是猶太人得到解放，不再受歧視的一個標誌。孟德爾頌與斯賓諾莎一樣，也認爲教導理性的眞理並非猶太教的任務。但他對猶太教教義進行了辯護，而與斯賓諾莎的激進思想完全相反。所羅門・福爾姆斯泰徹爾(Solomon Formstecher, 1808～1889)可能深受德國著名哲學家謝林(F. W. J. Schelling)的影響，認爲自然與精神都是神的表現。他聲稱猶太人首先獲得絕對的宗教眞理，而宗教史可以理解爲猶太教普遍化的一個過程。可以說基督教在各國所傳播的就是猶太哲學的概念，儘管其中包含了一些異教思想。希爾施(Samuel Hirsch)的主要著作『猶太人的宗教哲學』無疑深受黑格爾的影響。他的方法以及他認爲宗教哲學的任務就是把宗教意識轉變爲理性眞理，都是這種影響的證明。他認爲耶穌在世時期，基督教和猶太教本是同一宗教，後來使徒保羅把它們分爲兩種宗教。施泰因海姆(Solomon Ludwig Steinheim)深受德國哲學家雅可比(Friedrich Heinrich Jacobi)的反理性主義影響，他對科學的批判是以雅可比的批判爲根據的，但他不贊成把理性認識同對上帝的直覺知識對立起來。他認爲理性同神的啓示是對立的。布貝爾(Martin Buber)自 20 世紀初期以來就對猶太人和非猶太人起了强有力的影響。他通過對猶太的和非猶太的神秘主義的心領神會，强調統一的經驗和知識，這樣人與人之間和人與上帝之間的差別就會消滅了。晚年因受德國哲學家費爾巴哈的啓示，他主張人只有在與別人或上帝的關係中才能實現自己之爲人。

Jewish Revolt 猶太起義

猶太王國的猶太人反對羅馬統治的兩次大起義(66～70；132～135)。第一次起義是一連串衝突的結果。66 年，猶太人聯合起來反抗，成立革命政府，其影響擴大到整個國土。羅馬軍隊開進加利利(Galilee)。70 年猶太教曆 5 月 10 日(8. 29)，耶路撒冷淪陷，聖殿被毀，猶太國崩潰。此後數十年間，猶太人和羅馬人之間的衝突接連不斷。巴爾・科赫巴(Bar Kokhba, 參閱該條)成爲第二次起義的領袖；雖然最初獲得成功，他的軍隊畢竟抵擋不了羅馬將軍尤利烏斯・塞維魯(Julius Severus)的殘忍戰術，135 年，起義被鎮壓下去。從此，猶太人不得進入耶路撒冷。

Jewish Theological Seminary of America (JTSA) 美洲猶太教神學院

美國保守派猶太教的學術中心和精神中心。成立於 1886 年，初名猶太教神學協會，第一任首腦是拉比摩萊斯(Sabato Morais)。1902 年該院在第二任院長謝克

特(Solomon Schechter)的領導下改今名，並修改章程。該院下設法律研究系、洛杉磯猶太教大學、猶太教神學師範學院、領唱員學院和猶太教聖樂學院，各分支機構都有資格授與學位。該院亦開辦耶路撒冷碩肯(Shocken)猶太教研究所、紐約市猶太教博物館及其他許多機構。

Jew's harp　單簧口琴

亦稱 JAW'S HARP 或 GUIMBARDE。一種樂器。將一個薄木製或金屬製的簧片的一端固定在有兩個叉的框架底部而成。演奏者把框形的吹孔放進嘴裏，口腔形成一個共鳴腔，振動樂器的簧片。發出的音只限於泛音列中的第四個音到第十個音的 7 個音。簧片只能發出一種音高，改變口形可分離出需要的泛音。18 世紀歐洲的名演奏家使用兩個或更多的具有不同音高的簧片，從而可以奏出完整的音階。單簧口琴在大洋洲和亞洲廣泛使用(特別是在部落文化中)，14 世紀由亞洲傳入歐洲。

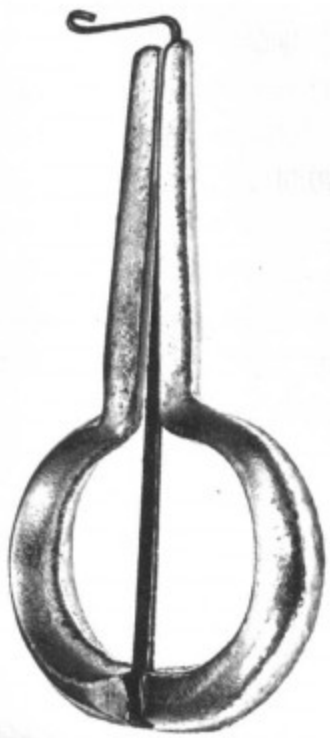

附有簧片和金屬架子的單簧口琴
＊美國大英百科全書公司供圖

Jex-Blake, Sophia Louisa　傑克斯-布萊克(1840. 1. 21～1912. 1. 7)

英國女醫師。1876 年成功地促使立法機關准許婦女在英國得到醫學博士學位和內、外科開業許可證。通過她的努力，1874 年在倫敦開辦了一所女子醫學院，1886 年她在愛丁堡建立了另一所女子醫學院。她曾在倫敦皇后學院求學，後在波士頓和紐約學習 3 年，1868 年返英。愛丁堡大學接受她學醫，但不授予學位。1877 年她在伯恩大學獲得博士學位，並通過都柏林國王和王后內科醫師學會得到在不列顛行醫的許可證。

Jezebel　耶洗別(？～843？ BC)

亦作 JEZABEL。見於『舊約聖經』，以色列國王亞哈(Ahab)之妻。她阻撓希伯來人對雅赫維一神的崇拜，無視百姓的權利，蔑視先知以利亞和以利沙，挑起希伯來人互相殘殺，使以色列在幾十年中逐漸衰弱。耶洗別是腓尼基沿海城市提爾(Tyre)和西頓(Sidon)統治者的女兒，嫁給亞哈(約公元前 874～前 853 在位)後勸他崇拜提爾人的自然神巴力(Baal)。信奉雅赫維的先知以利亞率衆殺死巴力的祭司。耶洗別誓殺以利亞，迫使他亡命。耶洗別爲了霸占一百姓的葡萄園，竟誣告他謗瀆上帝和國王，把他處死。幾年後，亞哈在同敍利亞人作戰中陣亡，又約 10 年後，以利亞的繼承人先知以利沙另立軍人耶戶爲以色列王，耶戶射殺耶洗別的兒子約蘭(Jehoram)，處死耶洗別。

Jezreel　耶斯列

希伯來語作 YIZRE'EL。又譯伊茨雷埃勒。巴勒斯坦古城，亞哈王治下北部以色列王國的都城，在以色列吉爾博阿(Gilboa)山的支脈。在與非利士人(Philistine)的一次戰鬥中，掃羅(Saul)王戰死於此。現代考古發掘在該地區發現一件有特色的灰色磨光陶器，現稱爲埃斯德賴隆(Esdraelon)陶器。耶斯列亦爲猶太境內一城鎮名；希伯倫附近的希比特・塔臘瑪(Khirbet Tarrama)據說即爲該城鎮遺址。

Jezreel, Valley of　以色列北部低地。詳埃斯德賴隆平原(Esdraelon, Plain of)條。

Jhābua　恰布瓦

印度中央邦縣分和縣城。城鎮位於巴哈杜爾(Bahadur)湖畔。爲地方農產品和木材市場。設有維克拉姆(Vikram)大學的一所分校。恰布瓦縣面積約 6,800 平方公里(2,600 平方哩)。北緣爲溫迪亞山脈(Vindhya Range)山區，耕地多沿阿納斯(Anās)河和默希河(Mahi River, 參閱該條)支流分布。主要農作物爲小麥、玉米、粟和棉花。開採錳礦。人口：鎮 16,777；縣 795,168(1981)。

Jhālawār　恰勒瓦爾

印度拉賈斯坦邦縣分和縣城。有時稱爲恰爾勒巴登、恰爾勒巴登查奧尼(Jhālrapātan Chhaoni)或布里傑訥格爾(Brijnagar)。城鎮爲農產品市場和公路交會點。設有拉賈斯坦大學一所分校。恰勒瓦爾縣爲馬爾瓦(Mālwa)高原一部分，北部爲肥沃起伏平原，南部爲丘陵，面積 6,216 平方公里(2,400 平方哩)。棉花、小麥、油料作物、玉米和高粱爲主要農產品。開採鐵礦和砂岩。

人口：鎮 29,257；縣 784,998(1981)。

Jhalore 印度縣城。詳賈洛爾(Jālor)條。

Jhang Maghiāna 章馬吉亞納

巴基斯坦旁遮普省城市，章馬吉亞納縣縣城，由章和馬吉亞納兩個城鎮組成。位於傑納布(Chenāb)河東側。馬吉亞納鎮位於臨河谷高地的邊緣，章鎮位於高地腳下。兩鎮通過兩條公路相連並經大幹線公路通白夏瓦和拉合爾。馬吉亞納鎮爲毛貨集散地，有手工紡織業，生產肥皂、皮革、鎖和銅器。章鎮有政府經營的毛毯織造中心和其他紡織行業。兩鎮 1867 年合併爲市。當地還有醫院、公園和旁遮普大學下屬一所學院。

章馬吉亞納縣面積 8,809 平方公里(3,401 平方哩)，地跨傑納布河兩岸。境內通過傑納布灌渠系統灌溉；赫韋利(Haveli)灌渠灌溉約 40 萬公頃(100 萬畝)的麥田和棉田。縣東北部的吉尼奧德(Chiniot)鎮出產木雕和鑲嵌品。章馬吉亞納鎮南面的紹爾果德(Shorkot)廢墟過去可能是亞歷山大大帝在公元前 325 年占據的一座城市。人口：市約 195,000；縣約 1,962,000(1981)。

Jhānsi 占西

印度北方邦縣分和縣城。城鎮爲陸路交叉點和農產品市場，有軋鋼、製造業工廠和鐵路工廠。設有本德爾汗德(Bundelkhand)大學。占西縣地處本德爾汗德丘陵。面積 5,027 平方公里(1,941 平方哩)。北部有一片黑土帶，出產棉花、油籽和穀物，由貝德瓦(Betwa)河水系灌溉。當地多旱災和蟲災。最大城鎮除占西外，還有雙聯城馬烏-拉尼布爾(Mau-Rānipur)。人口：鎮 246,172；都會區 284,141；縣 1,137,031(1981)。

Jharia 切里亞

亦作 JHERRIA。印度比哈爾邦南部的城鎮和煤田。位於達莫德爾(Dāmodar)河谷地，面積 280 平方公里(110 平方哩)。露天礦生產煉焦煤。印度煤炭多出自該河谷，特別是切里亞煤礦與拉尼根傑(Rāniganj)煤礦。礦工多爲當地人，農忙季節從事農業。人口 57,496(1981)。

Jhelum 傑赫勒姆

巴基斯坦旁遮普省拉瓦爾品第(Rāwalpindi)分區一個城鎮和縣的名稱。傑赫勒姆爲縣首府，與白夏瓦和拉合爾通鐵路和公路幹線。河對岸老城可能是公元前 4 世紀亞歷山大大帝建造的標塞法拉(Bucephala)城。過去爲食鹽貿易中心，現爲重要木材市場。有紡織廠、鋸木廠、玻璃廠和捲煙廠。設有旁遮普大學兩所學院。

傑赫勒姆縣面積 7,179 平方公里(2,772 平方哩)。有石膏、大理石鹵水和岩鹽礦藏。建有幾處油田和一個水泥廠。上傑赫勒姆運河流經該縣，灌溉 12 萬公頃(30 萬畝)麥田和棉田。其他重要農作物有小米、豆類和油籽。人口：城鎮約 106,000；縣約 1,162,000(1981)。

Jhelum River 傑赫勒姆河

印度旁遮普邦 5 條印度河支流中最西一條。發源於查謨和喀什米爾印度控制區內的一條深泉。向西北流經喀什米爾谷地入武勒爾(Wular)湖。在索布爾(Sopur)附近出湖，經深 2,100 公尺(7,000 呎)的陡峭峽谷穿過比爾本賈爾(Pīr Panjāl)山。至穆札法拉巴德(Muzaffarābād)接納吉申根加(Kishanganga)河後轉向南進入巴基斯坦。在曼格拉(Mangla)附近穿過西瓦利克(Siwālik)山進入沖積平原。然後在傑赫勒姆鎮沿索爾特(Salt)山轉向西南至胡沙布(Khushāb)。最後向南在特里穆(Trimmu)附近注入傑納布河。全長約 725 公里(450 哩)。下游用於灌溉和發電，築有曼格拉壩和灌渠。

Jhering, Rudolf von 耶林(1818. 8. 22～1892. 9. 17)

Jhering 亦作 IHERING。德國法學家，有時被稱作社會學法學派之父。他發展了社會功利主義的哲學，即强調社會的需要，而與英國的功利主義者邊沁的利己主義的方向不同。耶林曾在吉森大學(Giessen, 1852～1868)、格丁根大學(1872 起)，以及短時期內在其他四個大學講授過羅馬法。在他的巨著『羅馬法的精神』(*Geist des römischen Rechts*……, 4 卷；1852～1865)中，他詳細地論述了法律與社會變革的關係。大概在 20 世紀更有影響的著作是他的『法的目的』(*Der Zweck im Recht*, 2 卷；1877～1883；英譯本『法律乃達到目的的手段』〔*Law As a Means to an End*, 1924〕)。正如在其著作中所表達的觀點所示，他認爲，法律的目的是通過對各種利益的協調以最大限度地減少衝突的誘因，從而保護個人和社會的利益。如果各種利益發生衝突，他主張優先考慮社會的利益。他嘲笑「概念法學」，認爲這樣的法學勢必造成按公式對案件作出機械的判決。

Jhind 印度縣城。詳金德(Jīnd)條。

Jhūnjhunu 瓊丘努

印度拉賈斯坦邦縣分和縣城。城鎮爲地方性羊毛、牛、皮革和鷹嘴豆的貿易中心。建有染料廠與毛紡織廠。設有拉賈斯坦大學一所分校。瓊丘努縣地處半乾旱沙質平原。面積 5,929 平方公里(2,289 平方哩)。主要農作物有粟、豆類和大麥。開採銅礦和方解石。人口：鎮 47,177；縣 1,211,583(1981)。

jia 中國古代溫酒和盛酒器。詳斝(chia)條。

jiaguwen 殷商時代占卜用甲骨上發現的文字。詳甲骨文(chia-ku-wen)條。

Jiajing 中國明代皇帝。詳嘉靖(Chia-ching)條。

Jialing Jiang 中國長江上游的支流。詳嘉陵江(Chia-ling River)條。

Ji'an 中國江西省縣轄市。詳吉安(Chi-an)條。

jian 中國古代盛水器。詳鑑(chien)條。

Jiang Qing 江青(1914～)

一作 CHIANG CH'ING。中國大陸「文化大革命」(1966～1976)期間林彪、江青反革命集團的首要分子。原名李雲鶴，山東諸城人。1929 年春，在濟南進山東省實驗劇院。1933 年 2 月加入中國共產黨，1934 年 10 月在上海被國民政府逮捕，同年 12 月獲釋後，以藍萍爲藝名擔任過電影演員。1937 年秋到延安，易名江青。1938 年與毛澤東結婚，生有一女，名李訥。

1949 年以後，曾任全國電影指導委員會委員，中共中央宣傳部電影處處長等職，但爲期很短，多年稱病休養，未參加社會或政治活動。從 1963 年起，她以「京劇革命」爲名，在文藝界煽動極左思潮奪取「文藝革命」旗幟。1965 年 11 月，指使姚文元發表文章攻擊吳晗所寫的歷史劇「海瑞罷官」；又在 1966 年 4 月，受林彪委託在她主持之下寫成了「部隊文藝工作座談會紀要」，指中國大陸文藝界是「黑線專政」，爲「文化大革命」的發動作輿論準備。

1966 年 5 月以後，她被任命爲中共中央文化革命小組的第一副組長、代理組長，後在中共第九、十次全國代表大會上成爲中央委員、中央政治局委員。在「文化大革命」中，同張春橋、姚文元、王洪文結成「四人幫」，勾結林彪、康生、陳伯達等人，利用毛澤東晚年所犯的錯誤，煽動「打倒一切」的極左思潮，迫害中共大批領導幹部，殘酷地打擊廣大知識分子，攻擊中國人民解放軍，圖謀奪取中共黨政最高權力，使「文化大革命」變得特別狂暴，大大超出毛澤東的控制。

以江青爲首的「四人幫」，在中共黨內和人民中遭到强烈反對。1976 年 10 月中共中央政治局對江青等進行審查。1981 年 1 月 25 日，中國大陸最高人民法院特別法庭以反革命集團首犯判處江青死刑，緩期二年執行。1983 年 1 月 25 日，最高人民法院裁定減爲無期徒刑。

Jiangmen 中國城市。詳江門(Chiang-men)條。

Jiangzu 中國縣名。詳江孜(Chiang-tzu)條。

Jianwen 中國皇帝。詳建文帝(Chien-wen)條。

Jiaozuo 中國城市。詳焦作(Chiao-tso)條。

Jiaqing 中國皇帝。詳嘉慶(Chia-ch'ing)條。

Jiaxing 中國省轄市。詳嘉興(Chia-hsing)條。

jib 艏三角帆

在帆船上，前桅和艏斜桅之間的支索上張掛的三角帆。有了艏三角帆就便於駕駛，在橫帆裝置中，它是一種較好的迎風航駛的方法，並只需較少勞力來張輔助帆，因而特別有價值。有的船上艏三角帆多達 5 面，甚至更多。大多數現代帆船都沒有艏斜桅，艏三角帆的下角連在艏部附近的船體上。

Jīb, al- 吉卜。古代巴勒斯坦城鎮。詳基遍(Gibeon)條。

Jibran, Khalil 詳紀伯倫(Gibran, Khalil)條。

Jibrīl 吉布里勒

亦作 JABRĀ'ĪL。伊斯蘭教教義中的大天使之一。他在阿拉與人之間作中介，將啓示傳達給穆罕默德等先知。起初穆罕默德本人並不知是什麼精靈附在自己身上，『可蘭經』也僅有三次指名提到吉布里勒。然而他後來成爲穆罕默德的忠實助手，與天使米卡伊來(Mīkāl)純潔穆罕默德的心，以使他登霄，又引導他穿過多重天直達阿拉寶座。穆罕默德一次發出承認拉特(al-Lāt)、歐札(al-'Uzzā)和麥那(Manāt)等異教女神的啓示，吉布里勒斥責穆罕默德傳播惡魔所授意的話語。吉布里勒還在各種政治危機中護祐穆罕默德。在 624 年的拜德爾(Badr)之戰中，他率領幾千天使支援穆罕默德，並吩咐他攻擊巴努噶努嘎爾(Banū Qaynuqā')和巴努古來祖(Banū Qurayẓah)等地的猶太部族。

jícama 豆薯

亦稱 YAM BEAN。豆薯屬(*Pachyrrhizus*)藤本植物，學名爲 *P. erosus* 或 *P. tuberosus*。原產墨西哥、中美洲和南美洲。塊根呈不規則球形，皮褐色，肉白色，鮮嫩多汁，可食。有兩種類型的變種，*jícama de aqua* 塊根的液汁無色，*jícama de leche* 的液體乳狀，均可生食或煮食。幼嫩莢果也可食用。成熟的種子含有有毒化合物魚藤酮，毒性很大，可製殺蟲劑。

Jicaque　希卡克人

宏都拉斯西北海岸的印第安人。希卡克人的早期歷史人們知之甚少，但其現在的文化則與尼加拉瓜東北部的蘇莫人及米斯基托人(Sumo, Miskito; 參閱各該條)相似。他們務農，種植甜木薯、苦木薯、豆類和玉蜀黍。捕魚和狩獵則提供其他食物；家畜現在也很普遍。手工業包括編織、編筐、製作石磨和弓箭。希卡克人實行一夫多妻制。宗教主要信奉兩個善神和一個惡神。

Jicarilla Apache　吉卡里拉阿帕切人

東阿帕切族的北美印第安人。20 世紀 80 年代初，約有 2,300 吉卡里拉阿帕切人居住在新墨西哥州中北部吉卡里拉族聯合保留地或其附近。

最初，吉卡里拉人爲居住在西南部阿帕切人中組織鬆懈、自治自主的一支系。他們祖先的土地，包括今日科羅拉多、奧克拉荷馬和新墨西哥等州的一部分。吉卡里拉人居住的是茅草屋，操東阿帕切語。他們的姓氏，在墨西哥式西班牙語意爲「小籃」，係由一種他們用作飲水器的密封小籃而來。

在 1716 年，吉卡里拉人被科曼切人(Comanche)趕離他們的土地，定居在今日新墨西哥州東北部。在該地，他們學習耕種，以補充他們傳統的狩獵和搶劫生涯。他們比較不好戰，因爲擴展農務需要安定的生活。可是，他們繼續受到科曼切人的蹂躪。在 1724 年的戰鬥中，吉卡里拉的男子大部分陣亡，很多婦女和兒童被俘虜。

殘存的吉卡里拉人，儘管不與白人居民發生戰爭，不過，在 19 世紀 50 年代初期以後，他們也從事一些戰鬥。在 1880 年他們受到美國軍隊的鎮壓。到 1887 年，他們定居在新墨西哥州的保留地上。近代的吉卡里拉部落組織，由一個選舉的主席和議會統治。部落的收入主要來自採礦租約。

Jidda　吉達

亦作 JIDDAH，JEDDAH 或 JUDDAH。沙烏地阿拉伯西部麥加省城市和主要港口。位於漢志區中部，麥加西面，瀕紅海。公元 646 年哈里發奧斯曼(Uthman)使該市成爲伊斯蘭教徒橫渡紅海去朝聖的港口。17 世紀在土耳其統治下發展起來。1916 年吉達土耳其駐軍向英國軍隊投降。後成爲漢志王國的一部分。1925 年爲伊本・沙特(Ibn Saʿūd)征服。根據 1927 年吉達條約，英國承認沙烏地阿拉伯對漢志和內志的統治權。吉達後併入沙烏地阿拉伯。1947 年城牆拆除後，城市迅速擴展。「吉達」一名有「女祖先」或「祖母」之意，由當地著名的夏娃墓而來。1928 年沙烏地政府因其宣揚迷信而將墓拆毀。

第二次世界大戰後，隨石油財富的獲得，吉達經擴建完全現代化。港口已加深和加闊，可停靠巨型油輪。20 世紀 70 年代初期開建一座海水淡化工廠，將是世界最大淡化廠。從前經濟依靠朝聖和漁業收入，現已多樣化，有軋鋼廠、煉油廠、水泥廠、服裝廠，製造陶器，飼養牛、經營乳品業，並有許多小型工業。吉達是沙烏地阿拉伯最大最繁忙海港城市之一，也是外交中心，爲沙烏地外交部和各國使館、外交使團駐地。1967 年建立阿布杜勒・阿齊茲國王(King Abdul Aziz)大學。有公路通麥加和麥地那。建有阿布杜勒・阿齊茲國王國際機場。人口約 1,500,000(1983)。

Jien　慈圓(1145～1225)

原名 FUJIWARA DOKAI。日本高僧，第一個大歷史學家。生於藤原氏貴族世家。幼年入佛教天台宗寺院，法名慈圓。1220 年左右完成巨著『愚管抄』。

Jieng　竟人。詳丁卡人(Dinka)條。

Jifārah, al-　傑法拉

亦稱 JEFFARA，DJEFFARA 或 GEFARA。北非利比亞西北端和突尼西亞東南部地中海沿岸平原，呈半圓形。平原向內陸延伸的最大寬度達 129 公里(80 哩)。面積約 37,000 平方公里(14,300 平方哩)，突尼西亞和利比亞各占½。

平原分成三個各具特色的區域。北部狹窄的沿海傑法拉有沙灘和鹽湖。中央傑法拉草原區海拔 50～200 公尺(160～650 呎)。南部、最東部和西部是山麓傑法拉，在撒哈拉高地山麓和利比亞境內部分稱奈富塞山(Jabal Nafūsah)，在突尼西亞爲宰赫爾(aẓ-Ẓahr)高地。

平原大部地區年降水量爲 125～250 公釐(5～10 吋)，的黎波里周圍沿海地帶約達 375 公釐(15 吋)。沿海有棕櫚林，栽培水果，種植穀物。中央傑法拉因地下水位低，只生長牧草，用於放牧羊羣。狹窄的山麓傑法拉爲荒漠和綠洲，有陡峭的山嶼與撒哈拉高地相隔。

jig　吉格舞

一種民間舞蹈。通常爲獨舞，16、17 世紀時期流行於蘇格蘭和英格蘭北部地區，18 世紀以後還流行於愛爾蘭。這是一種用腳步急速、上身挺直、即興表演的舞蹈。

在英國，吉格舞偶爾穿木鞋跳，類似於現代英格蘭北部的木鞋舞。在 16 世紀伊利莎白一世宮廷中，北方吉格舞曾風行一時，這個名稱還被用來泛指起源於民間的其他舞蹈。吉格舞常被搬上舞臺，16 和 17 世紀作曲家伯德(William Byrd)、布爾(John Bull)和法納比(Giles Farnaby)等人競相爲之譜曲。吉格舞很快傳到法國，略加修改，成了季格舞(gigue, 參閱該條)，在路易十四時代盛行。

愛爾蘭吉格舞是由一人或多人表演，或成對地單獨

表演。舞曲是⅝拍子。跳躍式或滑行式吉格舞是一種舞步近似的⅜拍子的單人舞。由數對舞伴和著吉格舞節拍的樂曲而跳的那種有固定隊形的舞蹈或花樣舞蹈也稱爲吉格舞。英國的少數幾種毛里斯舞(Morris dance)獨舞也叫作吉格舞，義大利的吉加舞(giga)和吉格舞有聯繫，是一種民間傳統形式的活潑的對舞，至今仍在流行。

jiggering　盤車拉坯

也叫轆轤成形(JOLLYING)。它是用人工使盤車旋轉，從而成形陶瓷製品，是陶瓷機械成形的一種方法。拉坯時使一輪子和石膏模旋轉，黏土在旋轉過程中在石膏模上成形製件的一面，同時用一金屬模板與黏土接觸，這樣在盤車旋轉時成形了製件的另一面。

Jigoku　地獄

日本佛教所說的地獄。一般人認爲裏面有數處炎熱區域和寒冷區域。位於地下，由閻魔王統治。閻魔王憑罪惡記錄簿審判死者，他左右兩邊柱上都懸有一個人頭襄助他審案。女性頭名「見女」，能洞悉人最隱秘的罪行；男性頭名「嗅鼻」，能嗅出任何罪行。懲罰並非永久不變；死人被判在一處區域或連續數處區域服固定的刑期。如果菩薩感應活人的祈禱而出面干涉(開運)，刑期可被縮短。『地獄草紙』爲12世紀末的一部書卷，以圖文描述8大地獄和16個小地獄。

Jih-chih-lu　日知錄

亦作RI ZHI LU。中國明末清初學者顧炎武著，係作者畢一生精力所撰讀書札記。全書32卷，「上篇經術，中篇治道，下篇博聞」，即按經義、吏治、財賦、史地、兵事、藝文等類廣集資料，以訓詁考據爲主，兼以平議，反映作者全部學術政治思想。後來閻若璩作『潛邱箚記』，對書中錯誤多有訂正。流傳刻本被刪改很多，後人據顧氏稿本編成『日知錄之餘』四卷。近人黃侃據傳抄本校勘，成『日知錄校記』。注本有黃汝成『日知錄集釋』。

日知錄卷之一
三易
夫子言包羲氏始畫八卦不言作易而曰易之興也其於中古乎又曰易之興也其當殷之末世周之盛德邪當文王與紂之事邪是文王所作之辭始名爲易而周官大卜掌三易之法一曰連山二曰歸藏三曰周易連山歸藏非易也而云三易者後人因易之名以名之也猶之墨子書言周之春秋燕之春秋宋之春秋齊之春秋周燕齊宋之史非必皆春秋也而云春秋者因魯史之名以名之也左傳僖十五年戰於韓卜徒父筮之曰吉其卦遇蠱曰千乘三去三去之餘獲其雄狐成十六年戰於鄢陵公筮之

清刻本『日知錄』書影
＊CEB供圖

jigsaw puzzle　拼板玩具

一套形狀不規則的板片，可拼成圖畫或地圖。板片數量可以甚多，形狀差異，因此玩法十分複雜，拼成一個圖形會耗用若干小時。拼板玩具在20世紀初風行一時，後漸衰，30年代重新風行。第二次世界大戰後再次流行。有些定做的拼板玩具售價高達2,500美元一套。70年代銷售額達1.5億美元。有一種拼板玩具稱爲什馬茲爾(Shmuzzle)，包含168塊用激光裁製的板片，十分精密複雜。

Jih-k'a-tse　日喀則

亦作SHIGATSE，RIKAZE或XIGAZÊ。中國西藏(今易名西藏自治區)第二大城。位於西藏南部年楚河與雅魯藏布江匯流處，海拔4,000公尺以上。建城已有500多年歷史。明正統十二年(1447)一世達賴根敦珠巴在此建札什倫布寺(意爲「吉祥的堆集」)，歷時12年建成顯宗大殿及釋迦、彌勒、渡母三佛堂，故日喀則又稱札什倫布。

明末清初四世班禪洛桑曲堅掌權，此寺爲班禪喇嘛的坐禪之所，並逐漸擴建成擁有建築面積30餘萬平方公尺、喇嘛4,000人的巨大寺院。依山傍水，氣勢宏偉，四周築有城垣，方圓三華里，是西藏黃教的四大寺院之一，也是後藏政治和宗教中心。寺內層樓雕樑畫棟，金頂碧瓦，十分妍麗。內存歷代班禪的「喬坦」(藏語，即靈塔)和各種稀世瑰寶、珍本經典，是中國西藏重要歷史文化遺產，豪華程度可與拉薩的布達拉宮媲美。

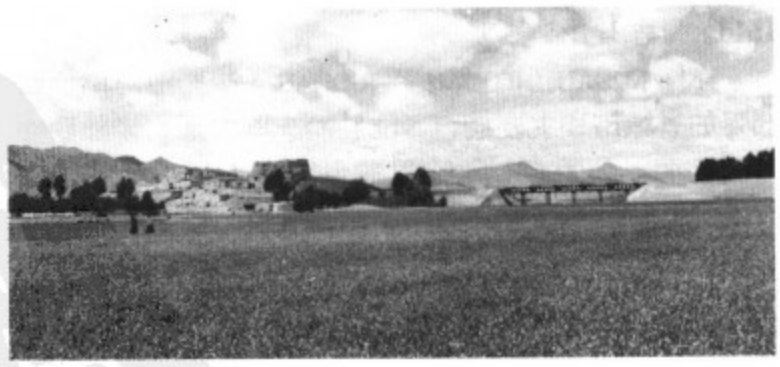
日喀則農村
＊CEB供圖

最聞名的是九世班禪所建强巴佛(藏語，即未來佛)，佛像高26.7公尺，耗黃金558斤，黃銅23萬多斤，外飾名貴寶石30粒，大珍珠300顆，是中國最大的鍍金銅佛像。此後在此設日喀則宗。1960年改日喀則縣。城區沿年楚河谷西側向南延展，面積擴大爲原來的三

倍多。建有電力、機械、食品、皮革、印刷、糧油加工、汽車修配等工廠。還有百貨公司、醫院、電影院和十幾所中小學。有公路東通江孜、拉薩，北達青海省，西通阿里，南抵亞東，成爲藏南農牧產品集散地和交通中心。手工業產品有氆氇、藏靴、地毯、馬具等。名勝除札什倫布寺外，還有建於 1087 年的夏音寺。人口 73,800(1987)。

jihād　聖戰

亦作 JEHAD。伊斯蘭教用語，指穆斯林通過戰爭傳播伊斯蘭教的宗教義務。廣義指凡爲了原則或信仰而進行的抗爭。根據伊斯蘭教義，聖戰可以用心、舌、手或劍進行。現代伊斯蘭教强調，聖戰主要指對人內心的自我進行抗爭，如果伊斯蘭教受到威脅，穆斯林方可與其他民族交戰以自衛。

在伊斯蘭教歷史上，對非穆斯林作戰往往由政治原因引起，但也稱聖戰。這一點在 18、19 世紀非洲撒哈拉以南伊斯蘭世界特別明顯，例如，在今幾內亞境內弗塔加倫地區的奧斯曼·丹·弗迪奧(Usman dan Fodio)發動聖戰，於 1804 年在今奈及利亞北部地區建立索科托(Sokoto)哈里發帝國。

Jihān Shāh　土庫曼首領。詳傑漢·沙(Jahān Shāh)條。

Jihlava　伊赫拉瓦

德語作 IGLAU。捷克斯洛伐克南摩拉維亞州城市。在波希米亞-摩拉維亞高地，瀕伊赫拉瓦河。13 世紀因採銀礦而開始繁榮。1523 年毀於大火，後按文藝復興模式重建。19 世紀開設煙草廠，現在製造車輛和精密儀器。人口約 52,498(1983)。

Jihočeský kraj　南捷克州

亦稱 JIŽNÍ ČECHY。位於捷克東南部，捷克斯洛伐克的中南部，南同奧地利爲鄰，西南與西德接壤。面積 11,345 平方公里(4,380 平方哩)。南部有舒馬瓦(Sumava)山，其餘地區爲廣闊多山的高原，即中捷克丘陵。伏爾塔瓦(Vltava)河(即莫爾道〔Moldau〕河)及其支流在高原上形成若干河谷。

農、林業各占可用地⅓强。主要農作物有玉蜀黍(作飼料)、飼草、馬鈴薯、大麥、小麥、裸麥，也種植蘋果、李子、櫻桃、梨、核桃等。飼養豬、牛和家禽，其中約⅔的牛爲乳牛。全州約 4%的面積爲水域，養魚業占重要地位。湖泊多分布在南部高地的盧日尼采(Lužnice)河和伏爾塔瓦河一帶。盧日尼采河畔的特熱邦(Třeboň)爲漁業中心。河流修建水壩形成的水庫促進了漁業的發展。

森林主要產冷杉、雲杉、松、櫟、山毛榉等。礦產資源較少。上拉澤茨(Vyšný-Lazec)和布利日納(Bližná)開採石墨；萊諾拉(Lenora)、特熱邦、普日布拉茲(Příbraz)等地開採泥炭；捷克克魯姆洛夫(Český Krumlov)和希諾夫(Chýnov)開採石灰岩；博羅瓦尼(Borovany)產石棉；皮塞克(Pisek)和哈拉姆基(Halamky)產長石；各河河岸產磚、耐火土。捷克布傑約維采(České Budějovice)爲主要工業中心，有煉鋼、電子、運輸設備等工業。

盧日尼采河畔的塔博爾-塞濟莫沃烏斯季-普拉納(Tábor-Sezimovo Ústí-Planá)工業區有化工、金屬加工、運輸車輛、電子、造紙、服裝等工業。其他較大工業中心有皮塞克、斯特拉科尼采(Strakonice)、溫佩爾克(Vimperk)。旅遊業主要依靠水上運動。胡斯(Jan Hus)運動發祥地塔博爾有胡斯革命運動博物館。捷克布傑約維采爲文化中心，有南波希米亞博物館、國立科學圖書館、師範學院；該市也是受國家保護的古城，多胡斯時期建築。捷克布傑約維采以西、以南各縣斯洛伐克人占 2～3%。還有少數德國人。人口約 692,803(1982)。

Jihomoravský kraj　南摩拉維亞州

亦稱 JIŽNÍ MORAVA。捷克斯洛伐克南部的一州。南鄰奧地利。面積 15,928 平方公里(6,150 平方哩)。西北爲多山的波希米亞-摩拉維亞高地，東北有白喀爾巴阡(Biele Karpaty)山。主要河系摩拉瓦河向南流，形成廣闊肥沃的河谷，即哈納(Haná)地區和波德盧齊(Podluží)地區。哈納地區產小麥、大麥、甜菜、玉米、裸麥，周圍山區是全國梅、杏最大產區。波德盧齊地區多葡萄園，並以產葡萄酒著稱。西北部丘陵區爲捷克斯洛伐克馬鈴薯主要產區，飼養牛、豬、羊、家禽。乳品業在哈納和波德盧齊兩地均甚重要。

全國藏量不多的石油和天然氣田大部分在波德盧齊地區。茲比紹夫(Zbýšov)的煙煤開採業重要。1980 年米庫爾奇采(Mikulčice)開始產褐煤。奧斯拉武(Oslavou)河畔奧斯特羅夫(Ostrov)有鈾礦。茲諾伊莫(Znojmo)附近出產高嶺土。首府布爾諾(Brno)周圍有石灰岩開採業。在斯夫拉特卡(Svratka)河、伊赫拉瓦河和迪耶(Dyje)河共建有 4 座水電站。

布爾諾和哥特瓦爾德夫(Gottwaldov)爲主要工業中心。布爾諾商品交易場每年舉行工業展銷會，市內的賽車道每年舉行一次全國摩托車大獎賽。布爾諾也是全州主要文化中心，有普爾基(Purkyně)大學、農學院、獸醫學院。是著名作曲家雅那切克(Leoš Janáček, 1854～1928)的故鄉，有雅那切克歌劇院和雅那切克音樂戲劇學院。其他文化中心有哥特瓦爾德夫、斯拉夫科夫(Slavkov)。旅遊名勝包括下韋斯托尼采(Dolní Věstonice)的史前洞穴發掘地、米庫爾奇采的斯洛伐克歷史遺

迹、布蘭斯科(Blansko)的摩拉維亞岩溶地層，波德盧齊文化區和哈納文化區以民間節日和建有水上運動設施的天然湖、人工湖聞名。居民中有許多斯洛伐克人，操摩拉維亞語。人口約 2,048,569(1982)。

Jijel　吉傑勒

阿爾及利亞東北部省分。西北臨地中海。面積 3,705 平方公里(1,431 平方哩)。絕大部分位於小卡比利亞(Petite Kabylie)沿海山區，境內多山。經濟以漁業爲主，農業生產柑橘和穀物。工業有軟木加工和製革。20 世紀 80 年代初在傑爾傑恩(Djer Djen)新建港口和煉鋼廠。省會吉傑勒爲海濱休養地和港口城鎮。人口約 538,901(1980)。

Jijel　吉傑勒

舊稱 DJIDJELLI。阿爾及利亞吉傑勒省省會和港口。在科洛卡比利亞(Kabylie de Collo)地區西緣。早期爲腓尼基人貿易港。四周密林環繞，北部有半島和城堡。現城市經過改建，有寬闊林蔭道縱貫其間。工業以軟木加工、製革、煉鋼爲主。農產品出口貿易興旺。也是海濱遊覽勝地。人口約 49,794(1977)。

jījīm　安納托利亞的手工織物。詳西西姆(cicim)條。

Jīlī, al-　吉里(1365～1424？)

全名 'ABD AL-KARĪM QUṬB AD-DĪN IBN IBRĀHĪM AL-JĪLĪ。伊斯蘭教神秘主義者。在所有 30 多部著作中以『學貫始終的完人』最爲著名。他在該書中闡述他的複雜的完人學說。這部著作顯然帶有西班牙伊斯蘭教神秘主義者伊本・阿拉比(Ibn al-'Arabī, ？～1240)的泛神論傾向。他認爲，完人能與眞主融爲一體，從阿丹(Adam)到穆罕默德諸先哲固然都曾體驗這種神人合一，其他人如能達到萬物最高水平而成爲蒙選者中的蒙選者，也可以達到此點。他還認爲，古今完人從儀表到本質都彰顯先知穆罕默德。他的這種教義後來退化爲鼓吹一切賢人和練秘功者都能與眞主融合爲一。

Jilin　中國省轄市。詳吉林(Chi-lin)條。

jill　計量單位。詳吉爾(gill)條。

Jim Crow Law　吉姆・克勞法

指 1877 年美國重建時期結束後，到 20 世紀 50 年代强大的民權運動開始前的階段，在美國南部執行的種族隔離(racial segregation, 參閱該條)法律。「吉姆・克勞」原是黑人劇團的一個保留劇目的名稱(實際上應爲「江普・吉姆・克勞」〔Jump Jim Crow〕)，1828 年由其作者萊斯(Thomas Dartmouth Rice, 別名「阿爸」〔Daddy〕)首先演出，後來又有許多演員起而仿效，其中包括傑佛遜(Joseph Jefferson)。這個劇名後來專指黑人和他們的隔離生活，含有貶義。

從 19 世紀 70 年代後期開始，南部各州議會不再受前來活動的北方政客以及自由人的控制，於是通過法律，要求白人在公共交通工具中同「有色人種」隔離開來。總的說來，爲了進行隔離，凡是可以確定或强烈懷疑其祖先有黑人血統的人，都算「有色人種」。南北戰爭以前，實行過一種有利於混合人種的後代(特別是路易斯安那州的具有半法國血統的「自由有色人種」)的區別對待，但這時也被廢除了。隔離的原則擴大到學校、公園、公墓、劇院、餐廳，力圖防止黑人同白人在平等的基礎上進行接觸。1954 年最高法院宣布公立學校中的種族隔離違反憲法，後來又對其他類型的種族隔離作出同樣的裁定。參閱黑人法令(black code)條。

Jim River　美國河流。詳詹姆斯河(James River)條。

Jim Thorpe　吉姆索普

美國賓夕法尼亞州東部自治鎮。臨利哈伊(Lehigh)河。1791 年當地發現無煙煤。利哈伊煤炭和航運公司在此進行開發並修築了美國第一條工業鐵路(1828)。1954 年建鎮。目前採礦業已爲紡織品、服裝、提包和家具製造業取代。附近有弗拉格斯塔夫山公園(Flagstaff Mountain Park)和格倫奧諾科(Glen Onoko)兩處風景區。人口 5,263(1980)。

Jima　季馬

亦作 JIMMA。衣索比亞克法(Kefa)省省會和最大城鎮。位於海拔 1,750 公尺(5,740 呎)林區中。以咖啡種植業著稱。是該地區咖啡及其他產品的貿易中心。設有農業學校。建有機場。城東北開採鉀和硝酸鈉。人口約 71,311(1982)。

Jimaní　希馬尼

多明尼加共和國獨立省省會。現爲當地所產咖啡、水果、木材的貿易中心。人口 3,327(1981)。

Jiménez, Juan Ramón　希梅內斯(1881. 12. 24.～1958. 5. 29)

西班牙詩人，1956 年獲諾貝爾文學獎。在薩拉曼卡(Salamanca)大學短期學習後，1900 年來到馬德里。同年，發表了他最初的兩本詩集『紫羅蘭色的靈魂』(*Almas de violeta*)和『白睡蓮』(*Ninfeas*)。晚年，希梅內斯因爲這兩本作品過於傷感而極爲煩惱，因而將他所能找到的所有本子加以銷毀。他由於體弱多病，離開了馬德

里。

1912年返回後，任教育期刊編輯四年。1916年去紐約旅行，在該地與印度詩人泰戈爾作品的西班牙文譯者阿伊馬爾(Zenobia Camprubi Aymar)結婚。回到西班牙後不久，發表『新婚詩人的日記』(*Diario de un poeta recién casado*, 1917)，1948年收入『一個詩人和大海的日記』(*Diario de un poeta y mar*)出版。這本詩集是他轉向他稱之爲「赤裸裸的詩歌」的標誌。他企圖使他的詩歌排除一切無關的事物，不受格律的束縛，完全用自由體，並且具有更加單純的性質。西班牙內戰期間(1936～1939)，他站在共和勢力一邊，後來自動流亡到波多黎各，餘生大部分在那裏度過。

Jiménez de Cisneros, Francisco, CARDENAL　希梅內斯．德西斯內羅斯(1436～1517. 11. 8)

西班牙天主教樞機主教、宗教法庭大法官、政治家。曾在薩拉曼卡大學學習，受神職後自1459～1466年居住在羅馬。他不贊成當時充斥教廷的人文主義學者，但敬佩他們學識淵博。1482年樞機主教岡薩雷斯．德門多薩(González de Mendoza)任命他爲錫居恩札(Sigüenza)副主教，1484年他請辭教職入方濟會修道院。1492年西班牙女王伊莎貝拉一世根據門多薩的推薦，任命他爲女王告解司鐸。1495年任托萊多(Toledo)大主教。從此得以著手整頓西班牙天主教會。他先後在1497年的阿爾卡拉(Alcalá)會議和1498年的塔拉韋拉(Talavera)會議上頒發教令，嚴禁神職人員結婚；要求神職人員常駐本教區，經常做告解；每星期日向信徒宣講福音。他强迫格拉納達地區的摩爾人改奉天主教，從而激起1499～1500年的摩爾人叛亂，摩爾人問題得不到徹底解決，他應負主要責任。

1504年伊莎貝拉死，希梅內斯擁護亞拉岡的費迪南德二世繼位，反對費迪南德的女婿腓力。他參與調解，最後達成薩拉曼卡協議，使腓力保留卡斯提爾國王稱號。1506年腓力死，他成立執政府，代替尚在那不勒斯的費迪南德行使統治權。1507年費迪南德任命他爲宗教法庭大法官，並使他獲得樞機主教稱號。希梅內斯認爲，宗教法庭法官必須嚴守法規，同時他擴大最高宗教法庭的權力，使之管轄各地宗教法庭。起初，改奉基督教的猶太人請求費迪南德撤銷宗教法庭，代價許以60萬都卡(ducat)，據說希梅內斯表示，費迪南德不應依從他們，如果費迪南德意在謀財，他自己可以付出這筆款項。他從自己大主教稅收中撥款資助西班牙在北非擴展勢力。1516年費迪南德死，希梅內斯再次任卡斯提爾攝政，直到1517年，這一年費迪南德之孫查理繼位，稱西班牙國王查理一世、神聖羅馬帝國皇帝查理五世。

Jiménez de Quesada, Gonzalo　希梅內斯．德克薩達(1495？～1579. 2. 16)

西班牙殖民地征服者，他率領的探險隊爲西班牙獲得了新格拉納達(哥倫比亞)。曾在西班牙格拉納達學法律，1535年去新大陸，任南美北部海岸聖瑪爾塔(Santa Marta)殖民地的行政官。雖然沒有作戰經驗，次年率領900人的探險隊上溯馬格達萊納(Magdalena)河，進入新格拉納達的內地，後又深入並占據了哥倫比亞中部大平原(有較高文化水平的奇布查〔Chibcha〕族印第安人地區)。1538年末，另外兩名殖民地征服者與他爭奪征服新格拉納達功績，德克薩達1539年7月從卡塔赫納(Cartagena)回西班牙，向國王請求承認他征服的權利，但只得到了一個榮譽稱號。返回新格拉納達後立即成爲該殖民地最有影響的人物之一，但他的征服(和搜括黃金)欲望並未滿足。1569年他帶著500人出發，尋找神話中的埃爾多拉多(Eldorado)，但經過兩年流浪回來時，只剩下25人。晚年隱居於在拉蘇埃斯卡(La Suesca)鄉村的住宅中，著書記敍他的經歷。因患痲瘋病去世。

Jimeta　吉梅塔

奈及利亞貢戈拉(Gongola)州城鎮。瀕臨貝努埃(Benue)河南岸。與津(Zing)、吉雷(Girei)、邦比(Bombi)、穆比(Mubi)、巴馬(Bama)和邁杜古里(Maiduguri)通公路。1955年設建制。爲約拉(Yola)鎮的河港，承擔貝努埃河大部分航運業務。每年7月中～10月中漲水期，有小船將花生、棉花和生皮運至尼日河三角洲諸港，以便出口。當地貿易以高粱、粟、薯蕷、牛油果、胡椒、靛青、牛、羊、家禽等爲主。人口約45,327(1972)。

jimsonweed　曼陀羅

茄科(Solanaceae, 參閱該條)一年生熱帶草本植物，學名爲 *Datura stramonium*。已成爲遍及北半球大部分

曼陀羅

地區的雜草，其汁液有毒，且氣味難聞，株高將近 1～2 公尺(6.5 呎以上)，花大，白色或紫堇色，喇叭狀。果大，有刺，俗稱刺蘋果。曼陀羅可提煉藥物莨菪鹼。

Jimma 衣索比亞城鎮。詳季馬(Jima)條。

Jin DYNASTY 中國王朝。詳金(Chin dynasty)條。

Jina 印度耆那教名詞。詳渡津者(Tīrthaṅkara)條。

Jinan 中國山東省省會。詳濟南(Chi-nan)條。

jinbi shanshui 中國傳統山水畫的一種畫法。詳金碧山水(chin-pi shan-shui)條。

Jīnd 金德

亦作 JHIND。印度哈里亞納(Haryāna)邦金德縣縣府。爲地方穀物貿易中心，有軋棉廠。設有古魯格舍德拉(Kurukshetra)大學 3 所分校。金德縣面積 3,311 平方公里(1,278 平方哩)。除南部有阿拉瓦利(Arāvalli)嶺外圍丘陵外，其餘地區爲平原；有移動沙丘。灌溉依靠錫爾欣渠(Sirhind Canal)。主要農產品有穀物、鷹嘴豆和棉花。人口：城鎮 56,748；縣 938,074(1981)。

Jing Hao 詳荆浩(Ching Hao)條。

Jingdezhen 中國著名的「瓷都」。詳景德鎮(Ching-te-chen)條。

Jingdi 中國皇帝。詳漢景帝(Ching-ti)條。

Jinghis Khan 蒙古創建者。詳成吉思汗(Genghis Khan)條。

Jinghong 中國雲南省縣名。詳景洪(Ching-hung)條。

jingle shell 不等蛤

亦稱 SADDLE OYSTER。雙殼綱(Bivalvia)不等蛤科(Anomiidae)不等蛤屬(*Anomia*)海產無脊椎動物。形似牡蠣。多數種類一殼瓣貼在石上，上有一大孔伸出鈣質足絲附於石面。上殼瓣較下殼瓣隆起，形狀不規則，其外形似所附著的岩石表面。殼通常透明閃光。被觸摸時會發叮噹聲。可用製燈罩或裝飾品。

jingling Johnny 小鈴笠

又名土耳其月牙鈴(TURKISH CRESCENT)，法語作 CHAPEAU CHINOIS 或 PAVILLON CHINOIS。一種樂器。有一個飾以傘蓋的桿、月牙形或其他樣式的篷，其上掛滿小鈴和叮噹響的金屬片，常用馬尾蓋在頂上。它可能源於中亞細亞巫師的權杖，爲土耳其近衛兵軍樂隊使用的一種樂器，這種樂隊曾使 18 世紀末歐洲人對土耳其音樂大爲讚賞。19 世紀，歐洲軍樂隊採用了小鈴笠，在德國留傳，但有點變化。中國古代音樂中有類似的樂器，可能是從中亞細亞同一個根源傳來的。

Jingō 日本皇后。詳神功(Jingū)條。

jingoism 極端愛國主義

好戰的、主張向外侵略的民族主義，其含義同沙文主義(chauvinism, 參閱該條)。這個詞顯然產生在英國 1877～1878 年俄土戰爭期間，當時英國地中海艦隊被派往加利波利(Gallipoli)以扼制俄軍的進攻，在英國國內掀起了戰爭狂熱。於是，支持英國政府對俄政策的人就被稱爲極端愛國主義者。

Jingozaemon 日本德川時代軍事學家、儒學家。詳山鹿素行(Yamaga Sokō)條。

Jingphaw Mungdan 緬甸一邦。詳克欽邦(Kachin State)條。

Jingtai 中國皇帝。詳景泰(Ching-t'ai)條。

jingtian 中國的一種土地制度。詳井田制(well-field system)條。

Jingū 神功(170？～269？)

亦作 JINGŌ，全名神功皇后(JINGŪ KŌGŌ)，亦稱息長足媛之尊(OKINAGATARASHI-HIME NO MIKOTO)。日本仲哀天皇的皇后。據說仲哀天皇死後，她兵不血刃地征服了朝鮮。神功皇后是否確有其人，現尚無法肯定，但在她那個時期，日本西部確實存在母系社會。

Jinhua 中國浙江省縣級市。詳金華(Chin-hua)條。

Jining 中國地名。詳集寧(Chi-ning)條。

Jinja 金賈

烏干達第二大城市。位於布索加(Busoga)省。建於 1901 年。1957 年設市。有東非第一座軋鋼廠。還有銅、膠合板、煙草、穀物加工等工業。附近有啤酒廠、紡織廠和大型甘蔗種植園。與坎帕拉和肯亞的蒙巴薩(Mombasa)港有鐵路相通。人口約 45,060(1980)。

jinja 神社

日本神道教祭神或參神的場所。城鄉皆有，規模不一，但一般都包括本殿、幣殿(獻祭之處)和拜殿三部分。大神社並有附加建築，如神樂殿、社務所、手水屋(淨手漱口處)以及狛犬(守護獸像)和燈籠(供奉的石燈或銅燈)。神社的入口有稱作鳥居的牌坊。在第二次世界大戰結束前，神社由內務省管理，受政府資助。戰後國家神道(State Shintō, 參閱該條)廢除，憲法禁止政府資助神社。神社除靠信徒捐獻外，舉辦服務行業以維持收入。

Jinjī 眞吉

亦作 GINGI。維查耶那加爾帝國(Vijayanagar Empire, 1347？～1642)的君主建造堡壘的所在。遺址在今印度坦米爾納德邦境內，馬德拉斯西南約 130 公里(80 哩)處。

Jinling Bajia 一批畫家的概稱。詳金陵八家(Eight Masters of Nanking)條。

Jinmu 神武

全稱神武天皇(JINMU TENNŌ)，原名 KAN-YAMATO-IWARE-HIKO NO MIKOTO。傳說中的日本第一代天皇。據日本史籍記載，公元前 607 年他從日向東征服各部族而至大和立國，死後諡爲神武天皇。現代歷史學家認爲民族東遷發生在公元初期。傳說太陽女神天照大神遣其孫瓊瓊杵尊主宰大地，他與風神素線嗚的後裔成婚，神武天皇是他們的後裔。

Jinnah, Mohammed Ali 眞納(1876. 12. 25～1948. 9. 11)

亦稱 QĀʾID-EAʿẒAM。印度穆斯林政治家、巴基斯坦國家締造者。16 歲進倫敦林肯法學協會學習。1896 年回國，在孟買當律師。1906 年參加印度國人黨加爾各答代表大會。4 年後選入帝國立法會議。他認爲穆斯林的利益寓於印度民族主義的範疇之中。當印度國內自治聯盟成立時，他被選爲孟買支部主席。致力於印度教徒與穆斯林的政治聯合。反對甘地的不合作運動及其根本上傾向於印度教的政治態度。後來，不合作運動的失敗和印度教徒復興運動的出現，導致印度教徒和穆斯林之間發生對抗和暴力行動。

印度教徒和穆斯林重新和好是 30 年代初眞納的首要目標。爲此他在立法議會中和倫敦圓桌會議(1930～1932)上做了大量工作，並提出14 點建議，但失敗了。1937 年的選舉成爲穆斯林聯盟與印度國大黨關係中的一個轉折點。國大黨在 6 個省中獲得了絕對多數，在各省組成了淸一色的國大黨省政府，把聯盟排斥在外。聯盟至爲激憤，印度教徒與穆斯林之間的關係乃趨惡化。此時，眞納已爲衆望所歸的穆斯林領袖。1940 年 3 月聯盟通過了建立一個單獨的穆斯林國家——巴基斯坦的決議。國大黨强烈反對，穆斯林則積極擁護。英國政府爲保持對次大陸的政治影響，亦同意分治。眞納巧妙而堅定地領導運動，終於使國大黨和英國都同意印度分治。這樣，巴基斯坦於 1947 年成爲一個獨立的國家。眞納成爲這個新的國家的第一任總督，被尊爲國父。獨立後第二年病逝於家鄉喀拉蚩。

jinnī 鎮尼

複數作 JINN。英語作 GENIE，阿拉伯神話名詞，即精靈，是低於天使和惡魔的超自然靈物，內中又分古爾(*ghūl*)、易夫里特(*ʿifrīt*, 參閱該條)和尸羅(*siʿlā*)等數種。鎮尼是用火或氣造成，能變成人形或動物，可以附於地下、空中或火中的石、木、廢墟等一切無生物體上。與人一樣，他們有肉體需求，甚至可以殺死，但不受肉體的限制，人往往有意無意地傷害鎮尼，鎮尼則最喜報復。據說許多疾病和災禍都是鎮尼作祟，然而，能以魔法制伏鎮尼的人可以役使鎮尼。

Jinotega 希諾特加

尼加拉瓜北部一省。西北鄰宏都拉斯，東南以伊莎貝拉山脈爲界，面積 9,576 平方公里(3,697 平方哩)。大部居民集中在西南部的阿帕納斯(Apanás)湖周圍。西南部地形崎嶇，但土壤肥沃，生產咖啡、煙葉、玉米等。省會希諾特加。人口約 127,159(1981)。

Jinotega 希諾特加

尼加拉瓜北部希諾特加省省會。爲附近地區的商業中心。工業有磨麵、製革、加工咖啡等。有公路通馬塔加爾帕(Matagalpa)市。人口約 16,700(1980)。

Jinotepe 希諾特佩

尼加拉瓜西南部卡拉索(Carazo)省省會。1979 年游擊隊和政府軍曾在此激戰。爲重要的工商業中心之一。附近地區主要以產咖啡聞名，畜牧業較普遍，也有伐木業。郊區有石灰石採石場和鹽場。地處汎美公路和太平洋鐵路支線上。人口約 17,500(1980)。

jinrikisha 一種車輛。詳人力車(ricksha)條。

Jinsha Jiang 中國河流。詳金沙江(Chin-sha River)條。

Jinshi 中國湖南省縣級市。詳津市(Chin-shih)條。

Jinshin-no-ran　壬申之亂

英語作 CIVIL WAR OF AD 672。日本的皇位繼承戰爭，它在日本歷史上第一次把一位有牢固軍事後臺的皇帝擁上皇位。它削弱了中臣和蘇我等氏族集團的勢力，而增强了皇族的權威。這場衝突是在公元 672 年天智天皇死後發生的。當時大友皇子登上大寶，稱弘文天皇。而大海人皇子則集結他的兵力進攻在近江國(今滋賀縣)的都城，擊敗大友皇子，然後登上皇位，稱天武天皇，並在大和國(今奈良縣)的飛鳥另建新都。

Jinxian　中國遼寧省一縣。詳金縣(Chin-hsien)條。

Jinzhou　中國城市。詳錦州(Chin-chou)條。

Jirajara　希拉哈拉人

也稱希拉拉人(JIRARA)。是委內瑞拉西北部的印第安人，17 世紀中葉已滅絕。對他們的瞭解甚少，只能假定他們在文化上同卡克蒂奧人(Caquetío, 參閱該條)非常相似。

Jirásek, Alois　伊拉塞克(1851. 8. 23～1930. 3. 12)

第一次世界大戰前捷克最重要的小說家。曾任中學教師，寫有一系列歷史小說，反映他對民族、自由與正義事業的信心。主要作品包括『在激流之間』(*Mezi proudy*, 1891)、『抗擊衆敵』(*Proti všem*, 1894)、『弟兄們』(*Bratrstvo*, 1899～1908)和『弗・勒・維克』(*F. L. Věk*, 1888～1906)。他最好的作品是『黑暗時代』(*Temno*, 1915)。第一次世界大戰期間，他公開要求民族獨立，1918 年 4 月 13 日，在布拉格示威中宣讀了「民族誓言」。

Jirgalanta　蒙古城鎮。詳科布多(Hovd)條。

Jirjā　吉爾賈

亦作 GIRGA。上埃及索哈傑(Sawhāj)省城鎮。位於尼羅河西岸。城內有幾座精緻的清眞寺，並以生產優質陶器而聞名，也有棉紡、製糖和乳品工業。20 世紀 80 年代初，製糖廠年產量擴大到 75,000 噸。尼羅河西岸谷地生產棉花、穀物、棗和甘蔗。該城科普特人少數民族人數很多，是科普特人主教駐地。城外的天主教修道院，是埃及第二個最古老的修道院。吉爾賈南面約 16 公里(10 哩)處是古代阿比多斯(Abydos)的遺址。在尼羅河東岸的灰岩崖壁上有一列古代城中貴族的墳墓。人口約 61,300(1983)。

Jirobei　郎兵衛。日本浮世繪藝術家。詳鈴木春信(Suzuki Harunobu)條。

jitō　地頭

日本封建時代由幕府任命的莊園總管。12 世紀初開始設置，負責維持治安和徵收捐稅。此職係世襲，有權徵收「兵糧米」以自肥。在緊急情況下，將軍依靠他們提供兵力。國(地區)的守護從地頭中選拔。到 14 世紀，守護權力大增，下層地頭與地主階級融爲一體。

jitterbug　吉特巴舞

流行於 20 世紀 30 和 40 年代的歡快的青少年舞。起源於美國，第二次世界大戰期間由美軍傳至世界各地。原來隨心所欲的雜技式搖擺、托舉動作等均被修改成較保守的舞廳吉特巴。最常見的舞蹈形式是對對男女互執一手或雙手。步法變化較大，並包括其他舞步如林蒂單足跳，這種步法通常爲兩步慢「戳」步(先用腳拇趾往前一「戳」，然後用腳跟跺地)，再加兩快步(一足原地跺，一足向後跺)，然後，舞蹈者各向左右跨一步作搖擺，再跳兩個「曳步」(側向曳腳時兩腳幾乎並攏)。吉特巴音樂也稱搖擺樂或快速爵士樂，$\frac{4}{4}$ 拍子，有切分節奏。

Jiu Defile　亦稱 JIU PASS。羅馬尼亞西南部一山口。詳蘇爾杜克山口(Surduc Pass)條。

Jiu River　日烏河

羅馬尼亞西南部河流。由發源於沃爾坎(Vîlcan)山和帕倫格(Parîng)山的兩條源流在彼得羅沙尼(Petroşani)以南匯合而成。向南流經特蘭西瓦尼亞阿爾卑斯山的蘇爾杜克山口，然後流經多瑙河平原注入多瑙河。全長約 330 公里(205 哩)。

Jiu-Zhuji　中國道教全眞道七眞人之一。詳長春眞人(Ch'ang-ch'un)條。

Jiujiang　中國江西省城市。詳九江(Chiu-chiang)條。

Jiuling Shan　中國江西省西北部山脈。詳九嶺山(Chiu-ling Mountains)條。

Jiulong Jiang　中國福建省河流。詳九龍江(Chiu-lung River)條。

Jiuquan　中國甘肅省一縣。詳酒泉(Chiu-ch'üan)條。

jīva　命

根據印度耆那教哲學，指有生命的物質或靈魂。同它相對的是「非命」(*ajīva*)即沒有生命的物質。靈魂是永恆的，數目也是無限的，同它們所棲居的身體不同。純

粹狀態的靈魂「解脫命」上升到宇宙頂端，在那裏同其他完美的存在物居住在一起，並且永不再生。但大部分的靈魂都處在輪迴中，就是說，被一層善或惡的業(即過去所作所爲的後果)的薄膜包著。並被認爲是一種物質，因感情而積累起來，就好像油黏附灰塵。命是按其擁有的感官數目而劃分的。人、神和魔都有五種感官加上理性。甚至4個要素(土、空氣、水、火)裏面都棲居著一系列看不見的極微靈魂，叫做尼哥達(*nigoda*)。它們屬於最低級的命，只有觸感，共享諸如呼吸和營養之類的功能，感受劇烈的痛苦。據說世界的整個空間充滿尼哥達。

Jívaro　希瓦羅人

南美印第安人，居住在厄瓜多爾和秘魯馬拉尼翁(Marañón)河以北的蒙塔尼亞(Montaña)地區(安地斯山東坡)，使用一種赫維羅-希瓦羅語(Jebero-Jivaroan)羣的語言。土著居民一度大約有30,000人，但現在不到20,000人。希瓦羅人有熱帶森林的農業，種植木薯、玉蜀黍、甘薯及其他作物，輔以採集野果及漁、獵。吹筒箭及毒箭是他們的主要武器。有親屬關係的各個家庭共同聚居在一個社區大院，而不形成村落。他們像蒙塔尼亞的其他居民一樣好戰。雖然受到耶穌會傳教活動的影響，但他們依然以從未眞正屈服而自豪。

Jixi　中國黑龍江省城市。詳雞西(Chi-hsi)條。

Jiyangze　中國縣分。詳江孜(Chiang-tzu)條。

Jiyū-Minshutō　日本最大政黨。詳自由民主黨(Liberal-Democratic Party)條。

Jīzah, al-　吉薩

上埃及省分。位於尼羅河西岸，向西南方延伸至西部沙漠。在尼羅河谷地的居民區約有1,059平方公里(409平方哩)，大部分是農業區。農作物有玉米、棉花、小麥、粟、三葉草、棗、蔬菜(供應開羅)。省會吉薩(al-Jīzah; 參閱該條)是全省最大的工業中心。巴赫里亞(al-Baḥrīyah)綠洲發現鐵礦和煤礦資源。省內的歷史遺址包括吉薩金字塔、第四王朝的獅身人面像、古埃及首都孟斐斯的遺址及墓地。開羅附近的因巴拜(Imbābah)設有機場。開羅-亞斯文鐵路經此。人口約2,965,000(1983)。

Jīzah, al-　吉薩

亦作 GIZA，GIZAH 或 EL-GIZA。上埃及吉薩省省會和城市。位於開羅西南，尼羅河西岸。是首都開羅的郊區，有幾個考古和文化遺址。當地史前時期就有人定居，曾發現新石器時代的物品。城西南有三座巨大金字塔，即古夫、海夫拉(Khafre)和門卡烏拉(Menkaure)，全部建於第四王朝(參閱吉薩金字塔〔Giza, Pyramids of〕條)。其他古迹包括獅身人面像、小金字塔、墳墓和廟宇。城內有現代住房、政府機關、大使館、研究所、飯店、公園、動物園和著名的遊樂場。建於1908年的開羅大學，於1924年在吉薩重建。城內還有眼科研究所、阿拉伯語言研究院、應用藝術高等學校。埃及的電影工業也集中於此。其他工業有水泥、鐵製品、木材製品、汽車零件、紡織、釀酒等。城北的因巴拜爲開羅的商用機場之一。開羅-亞斯文鐵路經此。人口約1,509,600(1983)。

Jīzān　吉贊

亦稱 QĪZĀN，舊名 AT-TIHAMEH。沙烏地阿拉伯西南部城鎮、港口和省分。與費拉桑(Farasān)羣島隔紅海相望，南鄰阿拉伯葉門共和國。由帖哈麥阿西爾(Tihāmat Asīr)平原(西)和阿西爾高原(東)組成。據1934年塔伊夫(aṭ-Ṭā'if)條約規定，屬於沙烏地阿拉伯。20世紀60年代葉門內戰後，阿拉伯葉門共和國對該鎮提出主權要求。吉贊城爲帖哈邁平原的主要城鎮、阿西爾地區的出口與海運中心。由於政府修建灌溉工程，該省成爲全國主要農業區之一，農作物有小麥、稻、大麥和高粱。出口高粱米、芝麻、魚乾、椰棗和鹽。其他經濟活動有漁業、造船、採鹽。港口有公路通肥沃的內陸，有機場連接國內其他地區。人口：城鎮32,812；省403,000(1974)。

Jizang　中國佛教三論宗創始人。詳吉藏(Chi-tsang)條。

Jizera Mountains　伊澤拉山脈

捷克語作 JIZERSKÉ HORY，德語作 ISERGEBIRGE。捷克斯洛伐克波希米亞北部蘇臺德山脈的一部分，延伸入波蘭境內。有一小羣山峯，其中包括捷克斯洛伐克境內最高峯伊澤拉峯(1,122公尺〔3,681呎〕)，山區最高峯是波蘭境內的維索卡-科帕峯(1,127公尺〔3,698呎〕)。伊澤拉山與盧日采(Lužice)山之間有尼斯(Neisse)河相隔，利貝雷茨(Liberec)市坐落在河谷中。山中出產建築用大理石。

Jizera River　伊澤拉河

德語作 ISER，捷克斯洛伐克拉貝河(Labe River, 即易北河)的支流。源出斯姆爾克(Smrk)山南麓，在布拉格東北注入拉貝河，全長171公里(106哩)。

Jižní Čechy　詳南捷克州(Jihočeský kraj)條。

Jižní Morava 捷克斯洛伐克南部一州。詳南摩拉維亞州(Jihomoravský kraj)條。

jizyah 吉茲亞稅

亦作 JIZYA。早期伊斯蘭教統治者對非穆斯林徵收的人頭稅。原則上吉茲亞稅收入應充作慈善經費、薪金及贍養費，但事實上常被統治者蓄作私財。按伊斯蘭法律，非穆斯林一經改宗伊斯蘭教，便不再納吉茲亞稅，但661～750年伍麥葉王朝各代哈里發卻要求新改宗者與非穆斯林一樣納吉茲亞稅。這種舉措是引起747年呼羅珊地區阿布・穆斯里姆叛亂的原因之一，這次叛亂加速了伍麥葉王朝的覆滅。

jñāna 智

梵語意爲知識。在印度哲學中，「智」是對其對象的、特別是最高存在或現實的全部經驗。同它對比的是「識」，即「從另一事物而認識一件事物，即實際的知識」。「智」的本質在很大程度上依賴於它的對象的本質，但印度哲學的一切學派都同意，最高對象的全部認識經驗使靈魂擺脫輪迴生活和這種生活强加給思想的傾向性。因此，與它相反的「無智」或「無明」就變得重要了，因爲正是對現實的錯誤理解才使得靈魂不能得到解脫。「無智」從字面上講雖是「無知」的意思，但更確切地說，卻是「錯誤知識」的意思。就當前世界的種種現實而言，這種錯誤知識還大部分有效，但它卻掩蓋了當前世界之外的實在的眞理。

jñāna-mārga 印度教名詞。詳道(mārga)條。

Jñānadeva 智天(1275～1296)

亦稱 JÑĀNEŚVARA。印度摩訶剌陀(馬哈施特拉)神秘主義詩人。他用馬拉地(Marathi)語撰寫詩體『智辯』(1290？)，詮釋『薄伽梵歌』。智天爲通稱朝聖派的秘修派的倡導者。此外他還著有論奧義書哲學的著作『甘露知識』以及頌詩多篇。

JNR 詳日本國家鐵路公司(Japanese National Railways)條。

Jo-erh-kai Marsh 若爾蓋沼澤

亦作 ZOIGÊ ZHAOZE。爲一面積廣大的沼澤區，其範圍大部分位於阿壩藏族自治縣及四川省境內，就中國的自然地形分區而言，屬於青藏高原，其位置由四川省中北部向青海省東南方延伸，包括青藏高原西南邊海拔3,600公尺(11,800呎)、面積2,600平方公里(1,000平方哩)的地區。沼澤區由豐富的雨水及冰雪所形成，爲一個長年封凍(每年的解冰期少於20天)、排水不良的區域。東北邊界與岷山相鄰，而西界則爲阿尼瑪卿山；黃河的源流自南向北穿越沼澤區的西部。在凹凸不平的地表下面通常有2～3公尺(7～10呎)厚的泥煤層，但是有些地方則厚達6～7公尺(20～23呎)。中國共產黨長征(1934～1935)之際曾經通過本區，當時此沼澤區是一片荒野。20世紀70年代時挖設排水道，部分的沼澤區得以排除積水，經排水開拓出的草地上得以放牧牛、羊及馬匹。

Jo-nang sect 覺囊派

中國西藏佛教的宗派。北宋(960～1127)時域摩彌覺多吉創「他空見」，其五傳弟子突結尊追在日喀則建覺囊寺，傳「他空見」教法，此派即稱覺囊派。達賴五世將其法系改宗格魯派，此派從此絕傳。

Joab 約押(活動時期公元前1000年左右)

見於『舊約聖經』，以色列國王大衛的舅父。因率領突擊部隊奪取耶路撒冷有功而被任命爲元帥，後指揮忠於大衛的部隊粉碎王子押沙龍(Absalom)的叛亂。在大衛暮年，約押支持王子亞多尼雅爭奪王位，事敗，被取得王位的王子所羅門處死。

Joachim, Saint 詳聖安娜和聖約雅敬(Anne and Joachim, Saints)條。

Joachim of Fiore 約阿基姆(菲奧雷的)(1130/1135？～1201/1202)

Fiore 亦作 FLORIS，義大利語作 GIOACCHINO DA FIORE。義大利神秘主義者、神學家、聖經注釋家、歷史哲學家。他在桑布西納(Sambucina)參加西多會，1177年任西西里境內科拉卓(Corazzo)修道院院長。約1191年他擺脫煩瑣行政職務隱居山中祈禱修行。雖然西多會認爲他是逃亡者，但教皇切萊斯廷三世(Celestine Ⅲ)允許他在菲奧雷境內的聖喬凡尼(San Giovanni)組織門人，成立菲奧雷聖喬凡尼會。1184年，教皇盧西烏斯三世(Lucius Ⅲ)召見他，鼓勵他堅持不懈完成聖經注釋。約阿基姆能詩，工於藝術。他的同代人和最先記述他的事迹的史學家都認爲他是先知，能了解上帝玄機。他反對中世紀神學家彼得・朗巴德(Peter Lombard)，因此受到1215年第四次拉特蘭(Lateran)會議的譴責，一時聲譽稍降；後來方濟會和多米尼克會內出現約阿基姆派，約阿基姆再次被尊爲先知。13世紀中期的方濟會屬靈派以及16世紀以前的許多修會都承認他所發出的關於3世紀的預言。但約阿基姆究竟代表正統信仰還是異端，至今沒有定論。

Joachim, Joseph 姚阿幸(1831. 6. 28～1907. 8. 15)

匈牙利小提琴家。以高超的技巧與解釋巴哈、莫札特和貝多芬的作品而知名。最初在布達佩斯學習，7歲與老師塞爾瓦琴斯基(S. Serwaczyński)同臺演出。1844年出訪倫敦，在孟德爾頌資助下，演出獲極大成功。1849年領導威瑪管弦樂團。1853年領導漢諾威管弦樂團。1868出任柏林高等音樂學院院長，獲優秀教師聲譽，吸引歐洲各地學生前來學習。1869年創建姚阿幸四重奏團，以演奏貝多芬晚期弦樂四重奏作品而聞名。他與布拉姆斯友善。布拉姆斯的小提琴協奏曲、舒曼的『小提琴與樂團幻想曲』都是獻給他的。他的創作受布拉姆斯和舒曼影響。作品主要是小提琴曲，其中著名的有『d小調匈牙利協奏曲』。

Joachim Ⅰ Nestor　約阿希姆一世・內斯托爾(1484. 2. 24～1535. 7. 11)

勃蘭登堡選侯，虔誠的天主教徒，對基督教新教持不可調和的反對態度，一生致力於阻撓基督教新教在其領地內傳播。1519年支持西班牙查理一世成爲羅馬帝國皇帝，即后來的查理五世皇帝，內政方面，曾改編法典

約阿希姆一世・內斯托爾油畫像
＊美國大英百科全書公司供圖

，用封地和賜爵的辦法調停貴族之間的紛爭。本人熱心於人文科學的研習，於1506年在奧得河畔法蘭克福創辦一所大學。

Joachim Ⅱ Hektor　約阿希姆二世・黑克托爾(1505. 1. 13～1571. 1. 3)

勃蘭登堡選侯，約阿希姆一世的長子，1535年，其父死後，得到勃蘭登堡的老馬爾克及中馬爾克兩行政區。雖然終身信奉天主教，自1539年起，允許基督教新教在其領地內傳播。並設法調解皇帝與德意志基督教新教邦君們的爭端。在查理五世反對基督教新教邦君結成的施馬爾卡爾登同盟(Schmalkaldic League)的歷次戰爭中，他站在查理五世一方。1547年米爾貝格(Mühlberg)戰役基督教新教徒失敗，他勸說高尚的菲利普投降，並努力營救薩克森邦君約翰・腓特烈，使之免於一死。約阿希姆支持奧格斯堡宗教協議(1548)。並在1555年簽約前的一系列談判中發揮重大作用。這項和約結束了各宗教派別之間的爭鬥，在德意志重建和平。1569年，受波蘭國王西格蒙德二世・奧古斯特(Sigismund Ⅱ Augustus)之封成爲普魯士公爵，兩年後去世。

約阿希姆二世・黑克托爾油畫像
＊美國大英百科全書公司供圖

Joachim Frederick　約阿希姆・腓特烈(1546. 1. 1～1608. 7. 28)

德語作JOACHIM FRIEDRICH。勃蘭登堡選侯(1598～1608)。選侯喬治(John George)的長子。他根據1598年一項名爲『吉拉契約』(Gera Bond)的家族協議，確立了霍亨索倫(Hohenzollern)選侯領地的長子繼承制，普魯士公爵喬治・腓特烈死後，約阿希姆爲普魯士攝政。在勃蘭登堡他使貴族有權控制稅收，嚴重地損害了農民的利益。

Joachin　猶大國王約雅敬之子。詳約雅斤(Jehoiachin)條。

Joad, C(yril) E(dwin) M(itchinson)　喬德(1891. 8. 12～1953. 4. 9)

英國哲學家、作家、教師和廣播界著名人士，20世紀40年代英國最吸引人和最引起爭論的人物之一。他是和平主義者、不可知論者以及通俗哲學著作的作者。1941～1947年，他是英國廣播公司「即席選答聽衆問題小組」節目的機敏的參與者，因而爲廣大英國聽衆所熟悉。在牛津巴利奧爾(Balliol)學院當學生時期就形成了和平主義和社會主義觀點，在第一次世界大戰時就認眞地提出反對意見，在第二次世界大戰初期又極力宣傳和平主義。他擔任了16年文職人員之後，於1930年退職，轉入倫敦大學伯克貝克(Birkbeck)學院任哲學與心理學系主任。他是一個威爾斯和蕭伯納類型的、堅定的理性主義者，在哲學上無特殊的獨創性。在所編大約40

部書中十分明確地講述了別人的思想，不過都附加上他自己的辛辣見解。著作包括：『哲學入門』(1936)、『道德和政治哲學入門』(1938)。在其最後的一本著作『恢復信仰』(1952)裏，概述了他在一個有神論的體系中新發現的信仰。

Joakim 猶大國王約西亞之子。詳約雅敬(Jehoiakim)條。

Joan 瓊

統治者的名字，茲按國家別分列於後，並各以・爲標記。

與此字相等之外語

法語	Jeanne(尙娜)
義大利語	Giovanna(喬瓦娜)
西班牙語	Juana(胡安娜)

那不勒斯

・Joan I 瓊一世(1326～1382. 5. 22)

Joan 亦作 JOANNA。普羅旺斯女伯爵、那不勒斯女王(1343～1382 在位)。以美貌聰慧著稱。又爲當時的詩人和學者的庇護人。1343 年繼承祖父羅伯特國王的王位。她初嫁匈牙利路易一世之弟安德魯，安德魯被暗殺(1345. 9. 18)後，她被指責參加這一罪惡陰謀。1347 年她與塔蘭托的路易(Louis of Taranto)結婚。1348 年路易一世要爲安德魯復仇，率兵侵入那不勒斯。瓊一世逃往亞威農。在流亡期間她把亞威農出售給教廷，條件是要教廷宣布她對暗殺事件毫不知情。由於教皇英諾森六世的干預，她於 1352 年得以長久回到那不勒斯。1381 年 6 月都拉斯的查理(Charles of Durazzo)占領那不勒斯，自立爲王。他把瓊關入穆羅(Muro)要塞，將她勒死。

・Joan II 瓊二世(1371～1435. 2. 2)

Joan 亦作 JOANNA。義大利那不勒斯女王。她在位期間，生活風流，好弄權術，法蘭西的安茹家族與西班牙的亞拉岡家族在那不勒斯進行權力爭鬥。1414 年即位後即任命其情夫阿洛波(Pandolfello Alopo)爲大樞密官。1415 年又與馬爾什伯爵波旁的雅各結婚。由於貴族叛亂雅各逃走後，瓊又任命第二個情夫卡拉喬洛(Giovanni Caracciolo)爲大樞密官。卡拉喬洛權勢日盛，企圖孤立女王，但他被暗殺。瓊最後以自己所生之子屬安茹家族的雷納(René)爲王儲。她死後，亞拉岡的阿方索將雷納趕走。

那瓦爾

・Joan I 瓊一世(1273. 1. 14～1305. 4. 2)

別名 JOAN OF NAVARRE，法語作 JEANNE DE NAVARRE。法國王后(1285 起)和那瓦爾女王(1274 起)；法國國王路易十世、腓力五世和查理四世的母親，她是那瓦爾國王亨利一世的獨生女和繼承人。1284 年 8 月 16 日嫁給後來成爲法國國王的美男子腓力四世。1305 年死於難產。瓊一世十分聰穎活潑，喜愛文學藝術，曾創建著名的那瓦爾學院。

西班牙：亞拉岡/卡斯提爾

・Joan 瓊(1479. 11. 6～1555. 4. 11)

別名 JOAN THE MAD，西班牙語作 JUANA LA LOCA。西班牙的卡斯提爾女王(1504 起)和亞拉岡女王(1516 起)。亞拉岡的費迪南德和卡斯提爾的伊莎貝拉的第三個孩子。在哥哥和姐姐死後，她於 1500 年成爲王位繼承人。她與勃艮地的腓力結婚，生有二子四女，後來一子成爲皇帝，一子成爲皇位繼承人，四女均成爲王后。瓊從 1502 年開始精神失常，她的權力由丈夫、父親和兒子在不同時期分別行使。

Joan, Pope 若安(女教皇)

傳說中的女教皇，據說她自 855 至 858 年在位至少 25 個月，稱若望八世，上承利奧四世(847～855 在位)，下啓本篤三世(855～858 在位)。據後世考證，利奧死後教皇座空缺期間不過幾週，因此，這段傳說雖不乏歷史線索，仍屬不可置信。現存這段傳說的最古老的資料來源是 13 世紀法蘭西多米尼克會修士波旁的史蒂芬所著『聖靈的七種恩賜』(*De septem donis Spiritu Sancti*)。據史蒂芬說，這位無名的女教皇在 1100 年前後當選，原是精明的書記，後任教廷公證人，最後當選教皇，當時已有孕在身。登位時，在列隊向拉特蘭宮行進的過程中分娩，遂即被拖到羅馬城外受亂石打死之刑。

這段傳說在 13 世紀後半葉大爲流行，波蘭多米尼克會修士馬丁所著『教皇及皇帝本紀』(*Chronicon pontificum et imperatorum*)一書在轉抄過程中往往被人塞進有關這段傳說的內容。一說她死於分娩時，死後就地掩埋，此說的根據是，日後教皇登位列隊行進禮一向避開據說發生這件醜事的街道。那裏有一塊石碑，據說是她的墓碑，銘文不辨，後來被教皇庇護五世下令毀掉。她的名字，直到 14 世紀才確認爲若安，其他名字尙有阿格尼絲(Agnes)和吉爾伯塔(Gilberta)。據更晚近的傳說，她名若安・安格利庫(Johannes Angelicus)，是英格蘭女子，父母遷居今西德境內美因茲，在該地生她。據說她與某英格蘭本篤會修士相愛，女扮男裝，隨這個修士前往雅典，在該地受深刻學術造詣，遷居羅馬，任樞機主教，從而當選教皇。

Joan of Arc, Saint 貞德(1412？～1431. 5. 30)

一譯聖女貞德。別名 THE MAID OF ORLÉANS，法語作 SAINTE JEANNE D'ARC 或 LA PUCELLE D'ORLÉANS。歐洲戰爭歷史上最富有傳奇色彩的人物之一，曾把法國從英格蘭的統治下解放出來。生於默茲(Meuse)河谷中的小村莊多姆雷米(Domrémy)，農民出身。從虔信宗教的母親

那裏學習紡織、縫紉和烹飪，同兄弟姐妹一起放牧牛羊和耕種田地。她雖然十分忙碌，但仍有時間唱歌、跳舞、同其他孩童一道遊戲和爲教堂聖壇採集鮮花。當時，歐洲的主要國家正在進行百年戰爭，英格蘭人占領了法國北部的大部分地區，她的家鄉默茲河谷經常遭到軍隊的侵擾。由於愛國心的驅使，她想去投奔當時還未加冕的國王查理七世。但是她的父親不准她前往。她的一些朋友給她弄到男裝和馬匹，同她一起長途跋涉，終於到達查理七世在希農(Chinon)的宮廷。

貞德對國王說曾夢見上帝，上帝叫她來協助國王殺敵。查理七世和他的近臣認爲荒誕無稽，沒有置理。她耐心等了幾個月，國王才命人給她配備盔甲和馬匹，並特製一面專用的旗幟。一支法軍向奧爾良進發。貞德雖然不是這支軍隊的司令官，但是只要她在隊伍中，士氣就高漲起來，官兵都充滿必勝的信心。貞德提出一個良好的作戰計畫，安全地進入奧爾良城。她以奧爾良城爲據點，多次率兵出擊，把英軍打得一敗塗地，終於撤退。1429 年 5 月 8 日舉行奧爾良祝捷大會。同年 7 月 16 日貞德的軍隊進入理姆斯。兩天後，查理七世正式加冕，貞德持旗站在國王的身旁。她的軍隊下定決心收復巴黎，但是查理七世優柔寡斷，使她的士兵無法發動進攻。不過，他們已經占領了貢比涅(Compiègne)和一些鄰近的城鎮。當他們向巴黎的一角進攻的時候，被敵人趕了回來，貞德負傷。查理七世解散了軍隊，退往南方。在過冬的幾個月中，貞德由於王室的拖延而感到焦躁不安。第二年春天，貞德重返貢比涅，那時貢比涅正處於協助英軍作戰的勃艮第軍隊的包圍之中。

聖女貞德
＊美國國會圖書館供圖

1430 年 5 月 23 日貞德深入勃艮第軍殺敵，因與部下失散而被俘。敵人把她囚禁在博爾瓦爾(Bouvreuil)城堡。她企圖逃跑，但在從塔樓跳下時受傷。後來，勃艮第軍把她賣給英格蘭人，英格蘭人要把她處死，將她移至盧昂。英格蘭人企圖借刀殺人，把貞德交給教會法庭處理。在勃艮第人控制下的巴黎大學成爲起訴人，控告貞德施行巫術。巴黎大學派人充當法官，首席法官爲博韋(Beauvais)主教。1431 年 1 月 13 日英格蘭人將貞德交給主教。2 月 21 日開庭，這次審理一直進行了幾個月。貞德請求由教皇審判，遭到拒絕。5 月 23 日宣判：除非她公開承認錯誤，否則將處以重刑。這時貞德已經被監禁好幾個月，遭受嚴刑拷打和輪番審訊的折磨。儘管如此，她依然堅貞不屈，大義凜然，使迫害她的人們無可奈何。結果教會法庭判處她無期徒刑。英格蘭人對如此寬大處理非常惱火，5 月 30 日將她移交市政當局。市政當局將她在火刑柱上燒死，時年僅 19 歲。查理七世沒有營救貞德。大約 26 年以後，貞德的家屬上訴教皇。1456 年，教皇法庭撤銷 1431 年的判決。1920 年 5 月 16 日，天主教會追諡貞德爲聖女。

Joan OF NAVARRE　瓊(那瓦爾的)(1370？～1437. 7. 9)

英格蘭國王亨利四世之妻那瓦爾國王查理二世之女，1386 年，她嫁給布列塔尼公爵約翰四世(或五世)；他們育有 8 個子女。約翰於 1399 年逝世，瓊充任其子的攝政，直至 1401 年爲止。在 1402 年初，瓊和英王亨利四世間的婚姻，即在安排。婚禮於同年 4 月 3 日由代理人代爲舉行。因布列塔尼與英格蘭關係不佳，且布列塔尼並不贊成這項婚姻，因此，當瓊出發赴英格蘭時，她把較大的子女留給勃艮地公爵。她的加冕典禮於 1403 年 2 月 26 日在西敏寺舉行。她與亨利四世的這項婚姻並無子女。1413 年亨利四世去世後，她和她的繼子亨利五世維持著良好關係。不過，過了幾年，她的處境變得困難了。因爲，她的兒子約翰五世(或六世)所統治的布列塔尼與英格蘭仍舊是敵對的。1419 年她被控施行巫術，這雖係莫須有之事，但仍被捕下獄。1442 年獲釋，默默無聞地度過餘生。

Joan OF NAVARRE　法國王后。詳 Joan 條那瓦爾項之 Joan Ⅰ。

Joan THE MAD　詳 Joan 條西班牙：亞拉岡/卡斯提爾項之 Joan。

Joanna Ⅰ-Ⅱ　義大利那不勒斯女王。詳 Joan條那不勒斯項之 Joan Ⅰ-Ⅱ。

Joannides　東正教教士。詳安提姆斯六世(Anthimus Ⅵ)條。

João Belo　莫三比克城市。詳賽賽(Xai-Xai)條。

João Pessoa　若昂佩索阿

巴西帕拉伊巴(Paraíba)州港口和首府。位於累西腓(Recife)北面，在北帕拉伊巴河右岸，距海 18 公里(11 哩)。市內有殖民時代建的白雪聖母教堂、18 世紀的聖方濟教堂，設有帕拉伊巴大學。在塞沙斯角(Ponta do Seixas)的布朗庫角(Cabo Branco)角燈塔是巴西的最東點。該市已實行工業化，生產電器、化工品、五金、塑料製品等。也是鐵路和公路樞紐。有一機場。人口約 290,424(1980)。

巴西若昂佩索阿市內的聖方濟教堂

＊美國大英百科全書公司供圖

Job　約伯(？～1607. 6. 29)

俄語作 IOV。俄羅斯東正教會第一任莫斯科大主教(1589～1605)。在約伯被擢升之前，俄羅斯東正教會的首腦稱爲莫斯科都主教，至少在名義上還從屬於君士坦丁堡大主教。然而莫斯科方面希望能有自己的大主教，因此利用安提阿和君士坦丁堡大主教們在金錢上的需要，建議以經濟支助爲交換條件，以使莫斯科得以獲授大主教之職。在當時，東正教會只有君士坦丁堡、安提阿、亞歷山大里亞和耶路撒冷四位大主教，而非傳統的五位。莫斯科希望能遞補在分裂之前東正教會認爲屬於羅馬的首席大主教之席。最後，君士坦丁堡大主教耶利米亞(Jeremiah)同意莫斯科方面的建議，並於 1589 年提名當時爲莫斯科都主教的約伯爲全俄羅斯大主教。1593 年安提阿、亞歷山大里亞和耶路撒冷三位大主教確認約伯的職位，但把莫斯科大主教列爲第五位。約伯的擢升，產生了宗教和政治方面的影響。由於他已無需再維護莫斯科在俄羅斯的首要地位，他得以擢升諾夫哥羅德(Novgorod)和羅斯托夫(Rostov)主教爲都主教。另一方面，當 1598 年沙皇費多爾(Fyodor)死後，俄國人要求約伯選立新沙皇，約伯擁戈東諾夫(Boris Godunov)登位，從此俄國歷史上的動亂時期開始。1605 年，反對戈東諾夫的沙皇貴族們强迫約伯退位，並將其遣送至斯塔利特沙(Staritsa)的烏斯賓(Uspensky)修道院。約伯於兩年後去世。

Job, Book of　約伯記

『舊約聖經』的一卷，號稱世界文學傑作之一，收在猶太教正典第三類聖錄部分。著者不詳，書中主要人物爲追究本人所遭災禍原因的約伯，故名。該書寫成於公元前 6 或 前 5 世紀，以根據古老的異族傳說改寫的散文爲梗概，插入詩歌。第 32～37 章可能爲後人續作。詩歌部分是約伯與三位友人辯論並與上帝對話，共分三輪。『約伯記』與『箴言』、『傳道書』同屬『舊約』中的智慧文學作品，在體裁上多有與埃及、巴比倫智慧文學相似之處。

job training　在職訓練。施予受雇員工之職業訓練。詳員工培訓(employee training)條。

Job's tears　薏苡

早熟禾科(Poaceae)一年生禾草，學名爲 *Coix lacryma-jobi*。原產亞洲熱帶，已移植北美。株高 1～3 公尺(3～10 呎)，葉茂盛，莖節明顯。有堅硬、光亮、淚珠狀包裹種仁的珠狀外殼，呈灰白色或黑色，長 6～12 公釐(0.25～0.5 吋，故英文俗名「約伯淚」)。可用作首飾或串成念珠。

Jobst　約布斯特(1351～1411. 1. 17)

亦稱 JOST 或 JODOCKS。摩拉維亞公爵及勃蘭登堡公爵。盧森堡家族成員、神聖羅馬帝國皇帝查理四世的侄子、波希米亞兼德意志國王文策斯勞斯(Wenceslas)及其弟後來的皇帝西吉斯蒙德(Sigismund)的表兄。自 1376 年起，統治摩拉維亞，並成爲義大利總督(1383 和 1389)，1388 年，他將盧森堡及勃蘭登堡併入自己的版圖。1394 年，他俘獲文策斯勞斯，迫使其表兄弟任命他爲波希米亞攝政。1397 年議和後約布斯特獲得兩盧薩蒂亞(Lusatia)，成爲帝國親王。1410 年，德意志國王魯佩特(Rupert)死，約布斯特在法蘭克福議會上由一個派系選爲國王(10. 1)，而其表弟西吉斯蒙德則獲得另一集團的選票。但是，翌年春約布斯特即去世。只作了 15 週的德意志國王。

Jochelson, Vladimir Ilich　喬切爾森(1855. 1. 26～1937. 11. 1)

出生於俄國的人種學家和語言學家。以研究西伯利亞各民族，特別是科里亞克族和尤卡吉爾族而著名。因參與民意黨的活動被流放到西伯利亞東部堪察加地區，在流放期間開始從事研究工作。1900～1901 年參加紐約市美國自然歷史博物館的傑塞普(Jessup)北太平洋考

察隊。1908 年寫出『科里亞克人』(*The Koryak*)。1912～1922 年任彼得格勒(現爲列寧格勒)人類學和人種誌博物館副館長。1922 年移居美國，先後在美國自然歷史博物館及華盛頓卡內基學會工作。著有『尤卡吉爾人和尤卡吉爾化的通古斯人』(*The Yukaghir and the Yukaghirized Tungus*, 1926)和『俄國亞洲地區各民族』(1928)。

Jōchi　朮赤(？～1227. 2)

亦作 JUCHI。蒙古親王，是成吉思汗 4 個兒子中最大的一個。直到臨終前幾年，一直參加其父的軍事征戰。朮赤在世時，同幾個弟弟一樣，得到一個烏路斯(由他指揮的若干部落)、一個尤特(供養這些部落的畜牧場)和一個因朱(供養其宮廷的稅收)。1221 年後，朮赤與父親形成某種對立局面，但其確切原因尚不完全清楚。1222 年起直到 5 年後他去世時爲止，朮赤沒有參加成吉思汗的戰役，而是在所得的封地上隱居。成吉思汗可能認爲他的長子在陰謀害死他，但朮赤在能夠採取任何行動之前即已去世。朮赤的土地由諸子分別繼承。

Jōchō　定朝(？～1057)

日本佛像雕刻家。發展並改良「木寄法」即鑲嵌細工技術。著名雕刻家康尚之子(或學生)。主要爲藤原道長和其家族雕刻。由於向京都法成寺奉獻各種雕刻品，1022 年被授予法橋稱號，獲得佛像雕刻家前所未有的榮譽。後來爲藤原的家廟興福寺製作雕塑，再次被授予更高的職銜。爲改變佛像雕刻家的社會地位，他組織了稱爲「佛所」的行會，即雕刻佛像的工作室。京都平等院鳳凰堂裏的阿彌陀佛(1053)是其唯一遺作，此像神態安祥慈厚，具見定朝的才力。

Jochumsson, Matthías　約楚姆松(1835. 11. 11～1920. 12. 18)

冰島詩人、翻譯家、新聞記者、戲劇家。30 歲時受神職。除當過 6 年記者外，一生均任教士，1900 年獲詩人年金退休。他廣泛閱讀了斯堪的那維亞和英國的文學與哲學著作，寫了不少宗教詩、讚美詩、葬禮輓歌以及歌頌英雄的敘事詩。他還從斯堪的那維亞語言、英語和德語翻譯了無數訓誡詩、愛國詩和讚美詩。國際主義和自由的基督教思想使他受到斯堪的那維亞作家的欽佩。

Jockey Club　賽馬總會

英國主管馬賽和培育良種馬的最高機構，約 1750 年成立。全面管理賽馬運動的聯合賽馬委員會由賽馬總會代表和政府賽馬賭稅局官員組成。總會出版『賽馬日曆』(*Racing Calendar*)和『種畜總錄』(*General Stud Book*)，總部設於英國沙福克郡的紐馬基特(Newmarket)。

Jodelle, Étienne　若代爾(1532～1573. 7)

法國戲劇家、詩人，文學團體七星詩社的成員之一。曾將該社的美學原則應用於戲劇，並致力於創作一種古典戲劇，使之各個方面都有別於占據當時法國舞臺的勸善劇和神蹟劇。他成功地創造了法國最早的近代悲劇和近代喜劇。這些劇本本身雖然被認爲無法上演，難於閱讀，但是樹立了一種新的榜樣，爲偉大的新古典主義悲劇作家高乃依(Pierre Corneille)和拉辛(Jean Racine)開闢新的天地。他的第一部劇作『女俘克婁巴特拉』(*Cléopâtre captive*)是詩體悲劇，於 1553 年在巴黎宮廷演出。他還寫了另外兩部劇本：『歐仁』(*Eugène*, 1552)是部喜劇，『自我犧牲的狄多』(*Didon se sacrifiant*)則爲一詩體悲劇。他在『歐仁』的序言中，闡述了自己的喜劇理論，主張喜劇必須寫中下層階級的人民，理由是在他們中可以找到粗魯與無知，而這正是喜劇的要素。悲劇則必須寫國王或其他貴族，他們本身就是悲劇的觀衆，因一般小民對悲劇的寓意是無法理解的。

Jodhpur　焦特布爾

印度拉賈斯坦(Rājasthān)邦焦特布爾縣縣府。爲公路鐵路交會點和農產品、羊毛、牛、鹽和皮革的貿易中心。生產機械、棉紡織品、金屬器具、自行車、墨水和馬球用具。以手工業著稱，生產牙雕、玻璃鐲子、刀具、染色布、漆器、氈子、皮革製品、大理石雕、地毯。

俯瞰焦特布爾
＊美國大英百科全書公司供圖

設有空軍學院、焦特布爾大學和拉賈斯坦大學分校。焦特布爾縣面積 22,860 平方公里(8,826 平方哩)。基本上爲荒蕪地區，有高大沙丘。有時稱馬爾瓦爾(Mārwār)，意爲「死亡之域」。北部與西北部屬塔爾沙漠。盧尼河(Lūni)爲唯一河流，灌溉南部地區。小米、豆類、高粱、油籽爲主要農作物，也生產少量棉花和小麥。開採褐煤、鐵、鎢、石榴石、玻璃沙和石膏。有幾處養畜場，飼養羊、牛和駱駝。人口：縣府 506,345；縣 1,667,791(1981)。

Jodl, Alfred　約德爾(1890. 5. 10～1946. 10. 16)

德國將軍，第一次世界大戰期間及以後任參謀，1935

年升任作戰部國防局局長，1939 年 8 月 23 日被任命爲最高統帥部作戰局局長，爲希特勒最高統帥部的重要人物。除1941 年下半年入侵俄國的初期戰役之外，指揮了全部的德軍戰鬥行動。1945 年 5 月 7 日，他在法國里姆斯率德軍向西線盟軍投降，簽署投降書。紐倫堡國際軍事法庭以戰爭罪判處他死刑。

Jōdo　淨土

日本大乘佛教的重要派別，强調虔誠唸佛是進入淨土的不二法門。參閱淨土宗(Pure Land Buddhism)條。

Jodocks　德意志國王。詳約布斯特(Jobst)條。

Jodrell Bank Experimental Station　焦德雷爾班克實驗站

亦稱 NUFFIELD RADIO ASTRONOMY LABORATORIES。英國天文學機構，該處設置的反射鏡面直徑 76 公尺(250 呎)的射電望遠鏡爲世界最大可跟踪射電望遠鏡之一。此外還有一批較小的射電望遠鏡。該站地點在英格蘭赤郡曼徹斯特附近的焦德雷爾班克。第二次世界大戰剛結束，英國天文學家洛維耳(Alfred Charles Bernard Lovell)在該地曼徹斯特大學植物園利用戰爭剩下的雷達設備開始研究射電天文學。1952 年著手建造射電望遠鏡，並於1957 年 10 月 4 日蘇聯發射第一顆人造地球衛星以前不久投入使用；該站曾用雷達跟踪了衛星運載火箭。焦德雷爾班克實驗站主要是研究天文學而不是從事跟踪與通訊，但其射電望遠鏡是美國太空探測計畫的跟踪網的一部分，而蘇聯的研究成果大多爲該站所偵知。蘇聯「月球」9 號探測器於 1966 年 2 月 6 日在月面上拍得的第一批照相資料，曾由焦德雷爾班克實驗站的射電望遠鏡傳送回來。

Jōei Shikimoku　貞永式目

日本鎌倉幕府的行政法典。貞永元年(1232)頒布。共 51 條。包括宗教事務、土地糾紛和犯罪行爲的處理方法。這個法典比較溫和，一般只適用於上層階級。

Joel, Book of　約珥書

『舊約聖經』十二小先知書的第二卷，原分爲四章；基督教各派譯本將第二、三章併爲一章。此書在主題思想上繼承巴比倫囚虜時代前的諸位先知，鼓吹猶大與耶路撒冷必須歸向雅赫維才能獲得拯救。

Joenckema, Rembert van　法蘭德斯醫生和植物學家。詳多東斯(Dodoens, Rembert)條。

Joensuu　約恩蘇

芬蘭東南部北卡爾亞拉(Pohjois-Karjalan)省省會。位庫奧皮奧(Kuopio)東南、皮耶利斯河(Pielisjoki)河口。1848 年特許建市。爲鐵路樞紐和木材運輸中心，還通汽輪、公路和航空。工業有膠合板廠和木材廠。名勝有市政廳(1914)、皮耶利斯河城堡、北卡累利阿(North Karelia)博物館、希臘正教教堂(1887)和 1808 年率領游擊戰士英勇擊敗俄國軍隊的農民領袖奧利・蒂埃寧(Olli Tiainen)的紀念碑。人口約 45,808(1983)。

Joffre, Joseph-Jacques-Césaire　霞飛(1852. 1. 12～1931. 1. 3)

第一次世界大戰期間西線法軍總司令(1914～1916)。畢業於巴黎綜合工科學校。普法戰爭巴黎被圍期間，不過是個下級軍官。後在印度支那、西非和馬達加斯加服役。1905 年升任師長，1911 年任法軍總參謀長，即戰時的總司令。1914 年戰爭開始後，他爲法軍制訂的作戰計畫遭到慘敗。德軍大規模越過比利時包抄協約國軍隊，使他和其他法軍高級將領措手不及，巴黎岌岌可危。當他斷定德軍威脅法軍左翼後，立即組織一支新軍，即第六軍，由他親自指揮，抵抗德軍。他的沈著、堅韌和勇敢挽救了局勢。德軍的優勢兵力，從北面迂迴包圍巴黎，法軍節節撤退，其左翼已至巴黎城下。9 月 6 日，霞飛下令協約國軍反擊，即第一次馬恩(Marne)河戰役，結果部分擊退了德軍的推進，使德軍在西線迅速取勝的希望化爲泡影。整個 1915 年，他指揮法軍試圖以慘重的代價突破德軍陣地，未獲成功。他的威信開始下降。1916 年，德軍攻擊凡爾登，法軍缺乏準備。對此他應負責任，被奪去兵權，1916 年 12 月 26 日辭職，同日升任法國元帥。

Joffrey, Robert　喬弗里(1930. 12. 24～1988. 3. 25)

原名 ABDULLAH JAFFA BEY KHAN。美國舞蹈家、編導、藝術指導。1956 年創辦了一所舞蹈學校，他的處女作爲『冥后』(*Persephone*)。後任倫敦瑪麗・蘭伯特芭蕾舞團的編導，爲該團創作的『女神之舞』(1955)大受歡迎。返美後，在哈克尼斯(Rebekah Harkness)幫助下成立了一個小型舞蹈團。1966 年與哈克尼斯分手，建立了市中心喬弗里芭蕾舞團，後來該團贏得了國際聲譽。喬弗里的著名作品有：『甘美朗』(1962)、『阿斯塔爾特』(*Astarte*, 1967)、『回憶』(1973)及『明信片』(1980)等。他曾獲美國舞蹈大師年度獎(1962 及 1965)、舞蹈雜誌獎(1964)及卡佩齊奧獎(Capezio Award, 1974)。

Jog Falls　焦格瀑布

亦稱 GERSOPPA FALLS。印度卡納塔克(Karnātaka)邦西部舍拉沃蒂河(Sharavati River, 參閱該條)上的瀑布，

距河口 29 公里(18 哩)。在北格訥拉(Uttar Kannad)縣。落差 253 公尺(830 呎)，分爲四個急流。焦格瀑布以下建有大型水電站。

Jogaila 立陶宛大公。詳 Władysław 條之 Władysław II Jagiełło。

Jōgan style 貞觀式

日本平安時代(794～897)初期的雕像風格。雕像呈圓柱形，姿態挺直，保持對稱，體重完全平衡，是由整塊木頭雕刻出來的。其特點是：龐大的身軀肥碩而沈重，肌肉鬆弛的胸部，大而圓的臉形，厚唇大鼻和睜大的眼睛，外形簡拙等。波紋衣飾是這種雕刻風格的最易識別的特點之一；深刻的衣褶刀痕調和勻稱，一系列交錯的大小波紋組成衣飾的褶層，開始是一排大而圓的波紋，向著較淺同時較小的波紋前進，小波紋的側影是尖頂的，接著又是另一排外形彎曲的大波紋。這個時期的雕刻並不限於佛教，神道的神的雕像也時有出現。

jogging 慢跑

輕鬆步調的跑步。從 20 世紀 60 年代起，在美國估計有 700 萬～1,000 萬人堅持慢跑，目的在於增進健康、增强體質、減肥防胖並求體態優美和心情舒暢。慢跑每分鐘消耗 10～13 卡的熱量(打網球每分鐘消耗 7～9 卡熱量)。1967 年，俄勒岡大學的徑賽教練鮑爾曼(Bill Bowerman)和專門研究心臟的醫學家哈里斯(W. E. Harris)合著的『慢跑』一書出版，大大促進慢跑活動的普及。醫學權威認爲，慢跑是鍛鍊心臟和全身的好方法。慢跑通常以隔日進行爲宜。在硬地面慢跑每哩兩腳擊地 600～750 次，因此有的醫學家認爲，慢跑會引起足弓下陷，外脛夾、汗疹、跟腱勞損、腳踵挫傷以及膝部後背病痛。所以慢跑前要做準備動作，慢跑時要穿合適的鞋和寬鬆的衣服，跑法要正確，而且需要一般良好健康情況和明確目的。

Jogjakarta 印尼城市。詳日惹(Yogyakarta)條。

Jogues, Saint Isaac 若格(1607. 1. 10～1646. 10. 18)

法國天主教耶穌會傳教士。1624 年在法國盧昂加入耶穌會，奉派前往加拿大，在喬治亞灣附近休倫人地區工作達六年之久，教導並賙濟他們。1641 年若格到蘇聖瑪麗地方向奧吉布瓦(Ojibwa)部族傳教。次年易洛魁人在蒙特婁附近把若格、他的同伴古比爾(René Goupil)和一批休倫人俘虜，押到奧塞內昂(Ossernenon)，將古比爾殺害，奴役若格達 13 個月之久。得駐在附近奧蘭治堡的荷蘭人援助，若格逃跑，順哈德遜河而下，到達新阿姆斯特丹(今紐約城)，是歷史上到達該地的第一名司鐸。1643 年聖誕節他回到法國。1645～1646 年被法國政府派遣到奧塞內昂同摩和克部族印第安人談和。他到達該地後，摩和克人說他玩弄魔法，將他殺害懸首示衆。

Johanan ben Zakkai 約翰蘭・本・撒該(活動時期 1 世紀)

巴勒斯坦猶太教哲人，對當代和後代學者以及宗教領袖都發揮重大影響。他的生平多不可考，只知早在公元 70 年他已是法利賽派(Pharisees)主要代表人物，同祭司和撒都該人(Sadducee)爭辯。約翰蘭反對不顧代價一味同羅馬開戰。據記載，他於公元 70 年(另說爲 68 年)離開被圍困的耶路撒冷，被解入羅馬軍營，不久獲准在猶太濱海地區雅姆尼亞(Jamnia, 即賈布奈〔Jabneh〕)成立學院，他的一些門生前來參加他的工作。其中埃利札・本・希爾卡努斯(Eliezer ben Hyrcanus)和約書亞・本・哈那尼亞(Joshua ben Hananiah)據傳曾將約翰蘭藏在棺木中偷運出耶路撒冷城。這兩人於 1、2 世紀之交成爲重要導師。約翰蘭和門人主要研究和考核哈拉卡(Halakha, 即口傳法規)，兼及其他問題，特別是有關米德拉西(Midrash,『聖經』講解)的問題。在塔木德研究史上約翰蘭堪稱希勒爾(Hillel)傳統的繼承者，當然他所繼承的不限於希勒爾一人的學說。

Johann Sigismund 勃蘭登堡選侯。詳約翰・西吉斯蒙德(John Sigismund)條。

Johannes DE ANGLICUS 詳培根索普(Baconthorpe, John)條。

Johannes DE GARLANDIA 詳加蘭(Garland, John)條。

Johannes SCOTUS ERIGENA 基督教神學家。詳艾利基納(Erigena, Johannes Scotus)條。

Johannes VON TEPL 約翰內斯・封・特普爾(1350？～1415？)

亦稱 JOHANNES VON SAAZ。波希米亞作家，所寫『來自波希米亞的莊稼漢』(*Der Ackermann aus Böhmen*, 1400？)是對話體作品，也是以德語寫的第一部重要的散文作品。它雖具有文藝復興時代的特點，但大多數論者認爲，從思想上和技巧上看，它主要屬於中世紀。

Jóhannes Jónasson úr Kötlum 冰島詩人。詳約納松(Jónasson, Jóhannes Bjarni)條。

Johannesburg　約翰尼斯堡

南非共和國最大的城市，非洲第二大城市。在維瓦特斯蘭(Witwatersrand, 通稱蘭德〔Rand〕)山嶺的南坡，海拔 1,740 公尺(5,709 呎)。約翰尼斯堡是同等規模城市中唯一既不瀕臨河湖也不靠海者。當地氣候宜人，7 月平均氣溫爲 10℃(50℉)，12 月爲 20℃(68℉)。年平均降雨量約 762 公釐(30 吋)。1886 年當地發現金礦後，成爲地方政府(由掘金者委員會的主要成員組成)駐地。1892 年與開普敦之間修通鐵路。1900 年被英國占領。1910 年成爲南非聯邦之一部，1928 年設爲城市。第二次世界大戰後，城市建設加快，範圍向北、西北擴展。1970 年時，市區面積已達 269 平方公里(104 平方哩)。約翰尼斯堡地處非洲南部人口最稠密的地區，全市居民中黑人占 60%，白人(德國人、荷蘭人、匈牙利人、義大利人、法國人、北歐人、瑞士人、波蘭人)占 ⅓，其餘爲科洛德人和亞洲人(日本人、中國人、印度人)。城市所轄的郊區共有 400 個左右。由於南非官方推行種族隔離政策，非白種人的民族被分別限制，住在城西和西南一些規定的地區。

城市的主要建築物集中在最大商業區埃洛夫大街(Eloff Street)一帶。市內街道狹窄，街區短小，但郊區街道較開闊，兩邊綠樹成行。與南非其他主要城市通公路，與市區外的住宅鎮之間通鐵路。市東北、東、東南各有 1 座飛機場。建築風格多樣，商業建築多仿照現代歐美的式樣，公共建築則具有早期英國、荷蘭和義大利的風格。約翰尼斯堡作爲南非的商業中心，設有許多金礦開採公司的總部和銀行、工商企業以及南非證券交易所，還有許多的加工工廠。有許多爲白人或非白人開辦的各種醫療機構。市內有維瓦特斯蘭大學、蘭德阿非利堪斯語大學、維瓦特斯蘭高等技術學院、數所教育學院及許多中小學。其他文化設施有市公共圖書館、美術館、各種博物館、天文臺、科學技術學會總部以及許多出版公司。電臺廣播爲各語種居民服務，報紙以多種文字出版，郊區有野生動物園和植物園。劇場、音樂廳、電影院和體育場所，爲數衆多。人口：都會區 1,609,408(1985)。

Johannitius　阿拉伯學者。詳侯乃尼・伊本・易司哈克(Ḥunayn ibn Isḥaq〔al-Ibādī〕)條。

Johannsen, Wilhelm Ludvig　約翰森(1857. 2. 3～1927. 11. 11)

丹麥植物學家和遺傳學家，他的植物遺傳實驗對荷蘭植物學家德・弗里斯(Hugo de Vries)的突變理論是强有力的支持。許多遺傳學家認爲，約翰森的思想對達爾文關於新物種由緩慢的自然選擇過程產生的理論是一個嚴厲的打擊。他曾在丹麥的哥本哈根、德國和芬蘭學習，先後在丹麥農業研究所和哥本哈根大學任教授。先從事植物生理學研究，後全力進行遺傳實驗，成爲這方面的主要權威。在研究紅草豆中發現，由一粒種子產生的連續各世代的個體具有相同的遺傳單位，他稱之爲「純系」。約 1905 年，他證明大小相同的種子可以長出大小不同的植株。他作出結論說，植物的外表特徵即「表型」雖然不同，但具有相同的遺傳單位，也就是保存了共同的「基因型」。他所說的「表型」和「基因型」，至今仍是遺傳學術語。他支持德・弗里斯的發現，即突變能引起基因型的變異，所謂突變就是新種的性狀突然自發地出現。這種新性狀在最初出現時與自然選擇無關，以後才受達爾文所說自然選擇的支配，在未來的世代中不是存在就是消失。

johannsenite　錳鈣輝石

斜方輝石族中的一種矽酸鹽礦物。在靠近火成岩的蝕變石灰岩中呈褐色或綠色晶體，或呈纖維產出，常與銅、鉛、鋅礦石伴生。是鈣、錳和鐵的矽酸鹽〔$Ca(Mn, Fe)Si_2O_6$〕。它被認爲是透輝石和鈣鐵輝石的含錳的類似礦物。

Johansson, (Per) Christian　約翰森(1817. 5. 20～1903)

芭蕾舞者和聖彼得堡帝國芭蕾舞學校的首席教師。曾幫助發展了俄國的芭蕾舞風格。1841 年約翰森成爲聖彼得堡帝國芭蕾舞團的首席男舞者。1860 年開始在帝國芭蕾舞學校執教。約翰森的教學方法與嚴格的義大利教學方法相反，結合了俄國的、丹麥的和法國古典的多樣化芭蕾風格。他强調線條的純正，並像布農維爾(August Bournonville)一樣，對男性風格和女性風格作了明顯的區分。在男性芭蕾舞者普遍不受歡迎、常常只扮演配角的時代，約翰森對於男性芭蕾舞藝卻特別具有見識，並且常常向帝國芭蕾舞團的編導佩季帕(Marius Petipa)提出意見。約翰森的學生如索科洛娃(Eugenia Sokolova)、普列奧布拉仁斯卡(Olga Preobrajenska)、克謝辛斯卡婭(Mathilde Kschessinskaya)和巴甫洛娃(Anna Pavlova)等人都表演過佩季帕編導的芭蕾舞，且後來都當了教師。

Johansson, (Jens) Ingemar　約翰森(1932. 9. 22～　)

瑞典拳擊運動員。1959 年 6 月在紐約經過 3 個回合將帕特森(Floyd Patterson)擊倒，奪得世界最重量級冠軍，1960 年 6 月在紐約經過 5 個回合被帕特森擊倒，喪失冠軍稱號。1956 年獲歐洲重量級冠軍，1958 年僅一個回合即擊倒美國名將馬琴(Eddie Machen)，1961 年 3 月在邁阿密海灘，約翰森企圖奪回冠軍稱號，但經過 6

個回合被帕特森擊倒。1962 年再獲歐洲重量級冠軍，以後又一次衞冕成功，不久退出拳壇。1952～1963 共參加 28 場比賽，勝 26 場，其中 17 場擊倒對方取勝。

Johansson, Lars　約翰森(1638. 10. 18～1674. 8. 13)

筆名 LUCIDOR。瑞典抒情詩人。曾在國內外求學，學成歸國後以寫輓歌和新婚頌詩聞名。他的抒發個人感情的飲酒歌和殯葬詩，具有典型的巴洛克風格。他最負盛名的詩歌爲『只有傻瓜才悲傷』(Skulle jag sörja så vore jag tokot)。詩集在他死後於 1689 年出版。

John　約翰；若望

統治者之名，茲按國家別、教宗或牧首系譜分列於後，並各以・爲標記。

與此字相等之外語

阿姆哈拉語	Yohannes
捷克語	Jan
丹麥語	Hans
荷蘭語	Jan
法語	Jean
德語	Johann 或 Johannes
希臘語	Ioannes
匈牙利語	János
拉丁語	Johannes 或 Joannes
挪威語	Hans
波蘭語	Jan
葡萄牙語	João
俄語	Ivan
西班牙語	Juan
瑞典語	Johan

波希米亞

・John　**約翰**(1296. 8. 10～1346. 8. 26)

別名 JOHN OF LUXEMBOURG 或 JOHN OF BOHEMIA，捷克語作 JAN LUCEMBURSKÝ 或 JAN S ČECH。波希米亞國王，著名英雄。亨利七世之子。1310 年成爲盧森堡伯爵和波希米亞國王。1311 年 2 月 7 日在布拉格加冕。在位期間，曾與立陶宛、俄國、匈牙利、英格蘭、奧地利、義大利北部以及蒂羅爾(Tirol)進行戰爭。他兼併上盧薩蒂亞(Upper Lusatia)和西里西亞(Silesia)的一部分以及倫巴底的大部分地區。他同神聖羅馬帝國皇帝不斷發生爭吵，因此與羅馬教廷結成緊密的聯盟。1346 年廢黜路易四世，推選自己的兒子查理爲神聖羅馬帝國皇帝。他一向親法，由於幫助法國國王腓力六世同英格蘭人作戰，而在克雷西(Crécy)戰役中戰死。

勃蘭登堡

・John　**約翰**(1513. 8. 3～1571. 1. 13)

勃蘭登堡-庫斯特林(Brandenburg-Küstrin)侯爵，勃蘭登堡選侯約阿希姆一世(Joachim Ⅰ)的幼子，繼承選侯封地的一半。得到東部的新馬爾克(Neumark)區，幼年爲天主教徒，後改宗基督教新教，並加入基督教新教施馬爾卡爾登同盟(Schmalkaldic League)，然而，1545 年在得到不强迫他改變信仰的保證之後，站到了皇帝查理五世一邊，爲擊敗施馬爾卡爾登同盟出力。1548 年的奧格斯堡臨時敕令(Augsburg Interim)宗教協議，導致許多基督教新教徒遭受流放，約翰再次反對皇帝，但出於對其他邦君們的不信任，重新回到皇帝的營壘，查理授其以皇帝諮議的高位。因他沒有子女，死後封地轉入其侄約翰・喬治之手。

布列塔尼

・John Ⅰ　**約翰一世**(1217～1286)

亦稱 JOHN THE REDHEAD，法語作 JEAN LE ROUX。布列塔尼公爵(1237 起)。彼得一世之子。他同他父親一樣，力求限制教士的世俗權利，結果被革出教門，曾前往羅馬爭取赦免。後追隨聖路易參加十字軍，前往突尼西亞(1270)。

・John Ⅱ　**約翰二世**(1239～1305)

布列塔尼公爵(1286 起)和里什蒙(Richemont)伯爵。約翰一世之子。曾隨其父參加聖路易十字軍遠征突尼西亞(1270)，並曾在巴勒斯坦作戰。1272 年返歐，後在英王愛德華一世和法王腓力四世的戰爭中游離不定。腓力四世曾封他爲法國貴族(1297)。

・John Ⅲ　**約翰三世**(1286～1341)

別名好人約翰(JOHN THE GOOD；法語作 JEAN LE BON)。布列塔尼公爵(1312 起)。死後無子嗣，兩個間接繼承人孟福爾的約翰和布盧瓦的查理互相爭奪，引起布列塔尼爵位繼承戰爭。

・John (Ⅳ)　**約翰**(四世)(？～1345)

別名孟福爾的約翰(JOHN OF MONTFORT；法語作 JEAN DE MONTFORT)。布列塔尼公爵領地的爭奪者。布列塔尼的阿爾蒂爾二世之子。他原承認布列塔尼公爵約翰三世所指定的繼承人布盧瓦的查理(國王腓力六世之侄)，但 1341 年約翰死後，他又矢口否認，從而爆發了布列塔尼爵位繼承戰爭。約翰受到英王愛德華三世的支持，腓力六世則支持其侄，並在南特將約翰俘虜(1341)。他越獄後，在卡多雷(Cadoret)擊敗查理的同黨(1345)。同年，約翰本人去世，其遺孀法蘭德斯的瓊繼續爲其子約翰四世提出繼承要求。有些文獻資料把孟福爾的約翰列入布列塔尼公爵系譜，因此成爲約翰四世，他的繼承人則成爲約翰五世和約翰六世。

・John Ⅳ(or Ⅴ)　**約翰四世**(或五世)(1340？～1399. 11. 1)

亦稱 EARL OF RICHMOND；別名 JOHN OF MONTFORT 或 JOHN THE VALIANT 或 THE CONQUEROR，法語作 JEAN DE MONTFORT 或 JEAN LE VAILLANT 或 LE CONQUÉRANT。布

列塔尼公爵。曾在英王愛德華三世的宮廷中受教育。1364年9月戰勝布盧瓦伯爵查理，結束布列塔尼爵位繼承戰爭。法國國王查理五世承認他爲布列塔尼公爵(1365)。1372年與愛德華結盟，允許英軍駐屯在他的布列塔尼各要塞。法軍將英軍從大部分公爵領地上趕走後，他逃往英格蘭(1373.4)。1381年1月15日簽訂第二次蓋朗德(Guérande)條約，與查理六世的攝政媾和。

· John Ⅴ(or Ⅵ) **約翰五世(或六世)**(1389. 12. 24～1442. 8. 28)

別名智者約翰(JOHN THE WISE；法語作JEAN LE SAGE)。布列塔尼公爵(1399起)。與阿馬尼亞克(Armagnac)和勃艮地、法國和英格蘭、查理七世和他的王位爭奪者這些互相衝突的雙方均保持關係，並在布列塔尼內部成功地進行了意義重大的政治、軍事、經濟、農業和工業方面的改革。

勃艮地

· John **約翰**(1371. 5. 28～1419. 9. 10)

別名無畏者約翰(JOHN THE FEARLESS；法語作JEAN SANS PEUR)。法國瓦盧瓦(Valois)王室的勃艮地公爵之一。與其餘勃艮地公爵相比，他在法國歷史上產生更大的影響。爲勃艮地公爵大膽腓力之子，生於勃艮地第戎郊外的魯佛爾(Rouvres)公爵城堡，主要在這裏度過童年。1385年同巴伐利亞的瑪格麗特結婚。此後10年，大膽腓力向他傳授治國和打仗之道。1396年他成爲征伐鄂圖曼土耳其人的勃艮地十字軍的領袖，年僅24歲。1404年繼承父位，成爲勃艮地公爵兼勃艮地、法蘭德斯和阿圖瓦(Artois)的伯爵，年33歲。他將大部分時間和相當多的精力用於法國的政治和軍事方面，巴黎成爲他的長住之地和政府所在地。1408年率領勃艮地軍隊支援列日主教巴伐利亞的約翰，反對公開叛亂的列日市民。1408年9月23日在奧西(Othée)原野徹底擊敗列日市民。1413～1418年與英王亨利五世進行談判，但未能建立起鞏固的英勃同盟。1419年秋期望與阿馬尼亞克派的領袖王太子查理(後爲查理七世)締結一項和平協定，兩位王公各帶10名隨從在巴黎東南80公里(50哩)處的蒙特羅(Montereau)橋會見。9月10日外交談判開始時，無畏者約翰在阿馬尼亞克派挑起的爭吵中遭到殺害。

拜占庭帝國

· John Ⅰ TZIMISCES **約翰一世·齊米斯西斯**(925～976. 1. 10)

拜占庭皇帝(969～976在位)。出生於亞美尼亞貴族家庭，與當時的將軍、後來的尼斯福魯斯二世·福卡斯(Nicephorus Ⅱ Phocas)有親戚關係。因襄助尼斯福魯斯登位有功，升任拜占庭東方部隊最高指揮官。由於覬覦帝位的野心，致使後來他與他的情婦、皇后狄奧法諾(Theophano)串通，將尼斯福魯斯暗殺(969. 12)。之後，爲了接受皇冠，又將狄奧法諾送進女修道院，並懲處了兇手。約翰一世以軍事實力和外交手腕並用的政策加强了帝國的力量。971年，保加利亞人進犯拜占庭帝國，他率領部隊攻克其首都，俘擄其皇帝，迫使他們承認拜占庭的宗主權。同年7月他擊敗俄羅斯大公斯維亞托斯拉夫(Svyatoslav)，消除了拜占庭北方的威脅。在西方，通過與未來的神聖羅馬帝國皇帝奧托二世聯姻，加强了拜占庭的地位。在東方，974～975年他削弱了法蒂瑪王朝在安條克地區的勢力，取得安條克、大馬士革以及其他敍利亞城市。但未及收復耶路撒冷即已去世。

· John Ⅱ COMNENUS **約翰二世·康尼努斯**(1088～1143. 4. 8)

拜占庭皇帝(1118～1143在位)。亞歷克賽一世·康尼努斯(Alexius Ⅰ Comnenus)皇帝之子，即位後大部分時間在軍隊中度過。他曾取消威尼斯人在拜占庭的貿易特權以增加國家歲收，但1122年作戰失敗又被迫恢復這種特權。12世紀20年代他挫敗了佩切涅格人(Pecheneg)、匈牙利人和塞爾維亞人對拜占庭的進犯。1130年爲對抗西西里的諾曼人國王羅傑二世，與德意志皇帝洛泰爾二世(三世)結盟。統治後期，全力經營東方。1135年他打敗梅利塔納(Melitene)的達尼什曼德(Danismend)酋長國。兩年以後，他從下亞美尼亞王國手中奪回全部西利西亞。其後又迫使安條克大公普瓦捷的雷蒙(Raymond of Poitiers)承認拜占庭的宗主權，雙方結盟進攻敍利亞的突厥人。他在一次狩獵事故中去世。

· John Ⅲ DUCAS VATATZES **約翰三世·杜卡斯·瓦塔特澤斯**(1193～1254. 11. 3)

尼西亞皇帝(1222～1254在位)。他兼併領土，發展經濟，爲從拉丁皇帝統治下收復君士坦丁堡、重建拜占庭帝國鋪平了道路。出身於拜占庭貴族家庭，與尼西亞皇帝狄奧多一世·拉斯卡里斯之女伊林娜(Irene)結婚。狄奧多死後繼承帝位，2年後成爲小亞細亞的統治者。1225年伊庇魯斯君主狄奧多·杜卡斯占領帖撒羅尼迦(Thessalonica)，自封拜占庭皇帝。1230年約翰三世同保加利亞皇帝約翰·阿森二世(John Asen Ⅱ)結盟，打敗了狄奧多。1241年阿森死後，約翰三世兼併了保加利亞領土，同時進攻伊庇魯斯君主國。到1242年，他征服了伊庇魯斯的領土，迫使其承認尼西亞的宗主權。他與西方各國領袖訂立各種條約，以進一步孤立君士坦丁堡拉丁王朝。在內政上，他使尼西亞經濟自立，發展了農業和畜牧業。建立醫院、濟貧所並鼓勵尼西亞文化生活的發展。死後被正教會追謚爲聖徒。

· John Ⅳ LASCARIS **約翰四世·拉斯卡里斯**(1250～1261？)

尼西亞皇帝。狄奧多二世·拉斯卡里斯皇帝(1254～1258在位)之子。8歲喪父，他由先帝的摯友、攝政穆札隆(George Muzalon)輔佐即位。但未出9天，穆札

隆即被邁克爾・帕里奧洛加斯(Michael Palaeologus)的同夥刺死。邁克爾成爲攝政者，爾後又自立爲皇帝，1258 年 12 月加冕爲約翰的同朝皇帝。不久將約翰四世刺瞎雙眼，囚禁於比希尼亞(Bithynia)的一所要塞。

・John Ⅴ PALAEOLOGUS **約翰五世・帕里奧洛加斯**(1332～1391. 2. 16)

拜占庭皇帝(1341～1391 在位)。其父安德羅尼卡三世(Andronicus Ⅲ)去世時繼位，年僅 9 歲，由父皇的首相約翰・坎塔庫澤努斯攝政。1347 年坎塔庫澤努斯又加冕成爲約翰五世的同朝皇帝。1354 年約翰五世與威尼斯人結盟，迫使坎塔庫澤努斯隱退。同年鄂圖曼土耳其人占領加利波利(Gallipoli)，在歐洲取得立足點，威脅君士坦丁堡。約翰呼籲西方援助，教皇答應派遣十字軍，但始終未能兌現。同塞爾維亞人以及土耳其人的戰爭耗盡了拜占庭國庫。1369 年約翰訪問威尼斯時，作爲破產債戶被逮捕。1371 年約翰被迫承認土耳其人的宗主權。1376 年被其子廢黜，1379 年土耳其人幫助他復位，但他的帝國已岌岌可危。

・John Ⅵ CANTACUZENUS **約翰六世・坎塔庫澤努斯**(1292～1383. 6. 15)

拜占庭皇帝、政治家、歷史學家。曾任安德羅尼卡三世・帕里奧洛加斯的首相，1328～1341 年負責制定內外政策，改革司法制度，並實施一項大規模造船計畫，以爭取商業獨立，擺脫對熱那亞人和威尼斯人的依賴。在對塞爾維亞人的戰爭中功勳卓著，1337 年消滅了希臘西部的伊庇魯斯君主國，將其併入拜占庭帝國。1341 年安德羅尼卡去世，他成爲幼帝約翰五世的攝政。但當他離開君士坦丁堡去色雷斯同塞爾維亞人作戰時，他的政敵——以約翰五世的母親、薩伏依的安娜爲首，宣布他爲賣國賊。同年 10 月 26 日，他於季季莫蒂洪斯(Didymoteichos)自立爲帝。1343～1345 年他與土耳其人結盟，並將女兒嫁給鄂圖曼蘇丹奧爾汗(Orhan)。在土耳其人的協助下，1347 年 2 月回到君士坦丁堡，5 月加冕爲約翰五世的同朝皇帝，稱約翰六世，他同意只在位 10 年。但到 1354 年，他爲了繼續作皇帝，加冕其子馬修(Matthew)爲同朝皇帝。約翰五世請求威尼斯人援助，奪回君士坦丁堡，於是坎塔庫澤努斯被迫退位。

・John Ⅶ PALAEOLOGUS **約翰七世・帕里奧洛加斯**(1360～1410？)

拜占庭皇帝，1390 年從其祖父約翰五世・帕里奧洛加斯皇帝手中奪得對君士坦丁堡的控制權，在位僅數月。1399～1402 年約翰五世的繼承人曼努埃爾二世(Manuel Ⅱ)前往西方尋求對抗土耳其人進攻的援助，在此期間，他於君士坦丁堡行攝政權。曼努埃爾回國後，調任約翰爲帖撒羅尼迦(今希臘塞薩洛尼基〔Thessaloniki〕)總督。

・John Ⅷ PALAEOLOGUS **約翰八世・帕里奧洛加斯**(1390～1448. 10. 31)

拜占庭皇帝。曼努埃爾二世・帕里奧洛加斯之子，1421 年被其父加冕爲同朝皇帝，其統治僅限於君士坦丁堡周圍地區。1422 年 6 月君士坦丁堡遭到土耳其蘇丹穆拉德二世(Murad Ⅱ)圍攻。1430 年 3 月土耳其人攻占帖撒羅尼迦，約翰向西方求援。1437 年前往義大利。在費拉拉-佛羅倫斯會議(1439)中促成拜占庭同拉丁教會的聯合。但是西方阻遏土耳其人的努力失敗，因此拜占庭人拒絕使他們的教會從屬於羅馬教皇。約翰心灰意懶，鬱鬱而終。

君士坦丁堡

・John **約翰**(1148？～1237. 3)

別名 JOHN OF BRIENNE(法語作 JEAN DE BRIENNE)。耶路撒冷國王(1210～1229 在位)、君士坦丁堡拉丁皇帝(1231～1237 在位)。他是法國伯爵埃拉爾二世(Erard Ⅱ)之子。1210 年與耶路撒冷女王瑪麗結婚。同年 10 月在提爾(Tyre)即王位。1212 年瑪麗死後，由女兒約朗德(Yolande)繼承王位，稱伊莎貝拉二世；約翰任攝政。在攝政期間，他勸說羅馬教皇英諾森三世發動第五次十字軍去支持他女兒的王國。1218 年，他參加十字軍遠征埃及港口達米埃塔(Damietta)。1220 年離開埃及，1221 年返國。1228 年去君士坦丁堡任鮑德溫二世的攝政。

丹麥

・John **約翰**(1455. 6. 5～1513. 2. 20)

丹麥國王(1481～1513 在位)兼挪威國王(1483～1513 在位)、瑞典國王(即約翰二世，1497～1501 在位)。曾力圖將瑞典併入丹麥人所統治的斯堪的那維亞聯邦，但未實現。約翰於 1481 年繼其父克里斯蒂安一世爲丹麥國王兼挪威國王，但同意丹麥貴族提出的對王權的嚴格限制。由於瑞典攝政者老斯頓・斯圖勒(Sten Sture the Elder)的阻撓，約翰延遲在瑞典舉行加冕典禮。1490 年，約翰曾與其弟腓特烈(後爲丹麥國王，即腓特烈一世)瓜分什列斯威和好斯敦兩屬地。約翰不顧 1483 年憲章的規定，擴大自己的權力，反對漢撒同盟，以削弱貴族的勢力。1497 年約翰迫使斯頓・斯圖勒辭去瑞典攝政。他登上瑞典王位後，下令建設海軍，以控制波羅的海。1500 年迪特馬申(Dithmarschen)地方(現屬西德)發生農民暴動，他在軍事上遭到慘敗，從而引起瑞典貴族造反，重推斯頓・斯圖勒爲瑞典攝政。但挪威和丹麥反對約翰統治的暴動則遭到鎮壓。

英格蘭

・John **約翰**(1167. 12. 24～1216. 10. 18/19)

別名 JOHN LACKLAND，法語作 JEAN SANS TERRE。英格蘭國王(1199～1216 在位)，英格蘭歷史上最不孚衆望的君主之一。亨利二世的幼子。1189 年理查一世(獅心王)繼位後，封他爲莫頓(Mortain)伯爵和愛爾蘭公爵。

他允諾在理查進行十字軍期間不進入英格蘭。1190 年 10 月理查立阿爾蒂爾爲王位繼承人時，他立即違背自己的誓言。1193 年理查在德意志被拘留時，他趁機奪取王位未成。1196 年阿爾蒂爾爲腓力二世所俘，他終於成爲王位的繼承人。繼位以後，英法兩國重啓戰端。戰爭初期，約翰一度獲勝，但爲時不久，諾曼第、安茹、曼恩和普瓦圖(Poitou)都落入腓力二世手中。

約翰
＊美國國會圖書館供圖

1206 年坎特布里大主教去世，約翰反對任命蘭頓(Stephen Langton)爲大主教，因而與英諾森三世發生爭吵，被教皇判處絕罰。1212 年表示屈服，向教皇納貢稱臣。1214 年 2 月進軍法國，10 月回國。這時國內怨聲載道，內戰終於在翌年爆發。1215 年 5 月叛軍占領倫敦，6 月 19 日約翰接受貴族提出的大憲章。不久戰火復燃，法國路易親王(後來的路易八世)侵入英格蘭。約翰繼續奮戰，但卻留下一些爭論尚未解決就去世了，他的去世使英法兩國媾和成爲可能。約翰一生名聲不佳，死後更多貶詞。他爲人陰險多疑，反覆無常，性喜報復。但他有文化修養，熟悉國情，在位期間國庫充盈，司法清明，稅收和軍事都有所改進。

衣索比亞

· John Ⅳ　詳約翰尼斯四世(Yohannes Ⅳ)條。

法　國

· John Ⅰ　**約翰一世**(1316. 11. 15～1316. 11. 19/20)

亦稱 JOHN THE POSTHUMOUS(法語作 JEAN LE POSTHUME)。法王路易十世之遺腹子，雖於出生後數日即夭折，但仍被視爲法國國王。其叔繼位爲腓力五世，傳言係其置稚子於死地或以死嬰掉包，但缺乏證據。1358 年佛羅倫斯有一位叫基安尼諾(Giannino)的人自稱是約翰一世，但鮮有人相信；他於 1363 年死於那不勒斯獄中。

· John Ⅱ　**約翰二世**(1319. 4. 16～1364. 4. 8)

別名好人約翰(JOHN THE GOOD；法語作 JEAN LE BON)。法國國王(1350～1364 在位)。在普瓦捷戰役中，於 1356 年 9 月 19 日爲英軍俘虜，被迫簽署災難性的條約(1360)。1350 年 8 月 22 日即王位後，繼續與英格蘭人休戰。1351 年 9 月 7 日攻擊並收復法國西部的聖尚-當熱利(Saint-Jean-d'Angély)，12 日與英格蘭簽訂新的休戰協定。但於 1352 年 8 月又加以違反。1356 年英王愛德華入侵法國，同年 9 月法軍在普瓦捷大部被殲，約翰被俘，1357 年 4 月被押往倫敦。最後簽訂布雷蒂尼(Brétigny)條約(1360. 5)和加萊(Calais)條約(1360. 10)，確定約翰的贖金爲 300 萬金埃居(écus)，並將法國西南部大部地區割讓予愛德華。

埃　諾

· John Ⅰ　約翰一世。詳本條荷蘭項之 John Ⅱ。

荷　蘭

· John Ⅱ　**約翰二世**(1247？～1304. 9. 11？)

亦稱阿韋納的約翰(JOHN OF AVESNES；荷蘭語作 JAN VAN AVESNES)。埃諾、荷蘭和澤蘭伯爵。埃諾伯爵阿韋納的約翰之子，1280 年獲得埃諾伯爵爵位，稱約翰一世。他與法國國王腓力四世友善，曾促使荷蘭伯爵弗洛里斯五世(Floris Ⅴ)同法國結成聯盟。這遭到荷蘭貴族的瘋狂反對，他們殺害了弗洛里斯(1296)。約翰成爲弗洛里斯之子的監護人。1299 年弗洛里斯之子去世，他成爲荷蘭伯爵，稱約翰二世。在趕走荷蘭及澤蘭的法蘭德斯人(1304)之前，曾與當皮埃爾奮戰兩年。

匈牙利

· John　**約翰**(1487～1540. 7. 22)

原名 JÁNOS　ZÁPOLYA(或 SZÁPOLYAI)。匈牙利國王(1526～1540 在位)。1505 年作爲拉科斯(Rákos)國會議員開始從政。由於他的提議，國會表決在國王烏拉斯洛二世(Ulászló Ⅱ)逝世之後不再選舉外國王子作匈牙利國王。1511 年他被指派爲特蘭西瓦尼亞的督軍，曾殘酷鎮壓 1514 年的農民起義，因此獲得地方紳士的好感。隨後第二屆拉科斯國會任命他爲幼王路易二世的監護人。1526 年鄂圖曼蘇丹蘇萊曼一世進犯匈牙利，幼王路易在同年 8 月的莫哈奇(Mohács)戰役中陣亡。10 月底土耳其部隊全部撤出匈牙利，他被一羣貴族選舉爲國王(1526. 11. 10)。但是路易二世的姻兄奧地利大公斐迪南也根據哈布斯堡-亞蓋沃(Habsburg-Jagiello)家族的盟約提出王位要求，1527 年被其追隨者立爲匈牙利國王。蘇萊曼支持約翰，雙方角逐至 1538 年，才訂立秘密的瑙吉瓦勞德(Nagyvárad)條約把匈牙利一分爲二：斐迪南擁有西匈牙利和克羅地亞；約翰領有剩下的⅔，擁有國王稱號，首府設在布達(Buda)；斐迪南將在約翰去世後繼承王位。然而約翰再度結婚，並生一子名叫約翰·西吉斯蒙德(John Sigismund, 1540～1571)。約翰去世後，其子被選舉爲國王。斐迪南欲提出王位要求，但在蘇萊曼保護下，約翰·西吉斯蒙德占據了匈牙利中部和南部大部分地區，只將西部一小部分留給斐迪南。

耶路撒冷

· John　詳本條君士坦丁堡項之 John。

那瓦爾

· John (Ⅱ) 詳本條西班牙：亞拉岡項之 John Ⅱ。

挪 威

· John 詳本條丹麥項之 John。

教 皇

· John Ⅰ, SAINT 聖若望一世(？～526. 5. 18)

義大利籍教皇(523～526 在位)。經過他的努力，教廷與拜占庭帝國皇帝查士丁一世於 519 年恢復和平，自 484 年開始的、由阿卡西烏斯派所引起的分裂局面結束，東西方教會重新聯合。東哥德國王狄奧多里克大王(Theodoric the Great)對這種和解有疑懼。後來查士丁鎮壓不相信基督具有神性的阿里烏派。狄奧多里克本人是阿里烏派信徒，525 年命令若望一世與查士丁進行談判，要求後者撤銷原頒通諭。若望一世是曾經訪問君士坦丁堡的第一位教皇。談判未獲成功，526 年若望返回拉韋納(Ravenna)，被狄奧多里克囚禁，不久可能由於飢餓而死。

· John Ⅱ 若望二世(？～535. 5. 8)

義大利籍教皇(533～535 在位)。原名梅爾庫里烏斯(MERCURIUS)。教皇廢原名而置法號，自若望二世開始。在位期間反對聶斯托留派。534 年根據拜占庭皇帝查士丁尼一世的要求絕罰君士坦丁堡聶斯托留派阿科埃梅分子，由上帝受難派引起的教義爭論宣告結束。

· John Ⅲ 若望三世(？～574. 7. 13)

義大利籍教皇(561～574 在位)。原名卡特利努斯(CATELINUS)。571 年請求拜占庭大將納爾薩(Narses)出兵保衛羅馬，抗擊倫巴底人，但羅馬市民不接受納爾薩，因爲據說倫巴底人的入侵正是由他所引起。爲免捲入紛爭，若望隱匿在地下墓窟中，直到 573 年左右納爾薩死時。

· John Ⅳ 若望四世(？～642. 10. 12)

達爾馬提亞(Dalmatia, 今南斯拉夫境內)出生的教皇(640～642 在位)。繼承前代教皇塞維里努斯(Severinus)的方針，譴責基督一志論。派遣使者營救被斯拉夫人俘擄的巴爾幹人。原來教皇洪諾留一世(Honorius Ⅰ)曾提出基督的神人二性不可分，聖父聖子的意志無差異，引起爭論。若望四世爲這種說法辯護。他反對塞爾特人所選定的復活節日期。

· John Ⅴ 若望五世(？～686. 8. 2)

可能出生於敍利亞的教皇(685～686 在位)。在任助祭時曾參加教皇聖阿加托(Saint Agatho)的代表團前往君士坦丁堡出席 680～681 年的第六次普世會議，這次會議譴責基督一志論。他博學多才，慷慨賙濟貧民。

· John Ⅵ 若望六世(？～705. 1. 11)

可能出生於希臘的教皇(701～705 在位)。拜占庭指揮官泰奧菲拉克塔斯(Theophylactus)自西西里侵犯義大利本土時引起當地人反動，幸蒙若望六世保護。倫巴底人貝內文托(Benevento)公爵吉蘇爾夫(Gisulfo)橫越羅馬領土南界時，經若望六世斡旋，俘虜被釋，吉蘇爾夫撤兵，若望在其僅存的信中指示恢復約克的聖威爾夫里德(St. Wilfrid)主教職務。

· John Ⅶ 若望七世(？～707. 10. 18)

可能出生於希臘的教皇(705～707 在位)。692 年在君士坦丁堡舉行的特魯洛(Trullo)會議通過教令，表示反對羅馬教會關於教士必須獨身的慣例以及禁食習俗，拜占庭皇帝查士丁尼二世向若望七世提出這分教令，遭到若望七世的批駁。

若望七世
＊美國大英百科全書公司供圖

· John 若望(活動時期 9 世紀)

義大利籍僞教皇(844 在位)。原爲羅馬教會總助祭，深得平民擁護，被推舉爲教皇，與貴族所推舉的教皇塞爾吉烏斯二世(Sergius Ⅱ)對立。幸賴塞爾吉烏斯保護，若望得免於被貴族殺害。塞爾吉烏斯將他禁錮於修道院，不知所終。

· John (Ⅷ) 若望(八世)。詳若安(女教皇)(Joan, Pope)條。

· John Ⅷ 若望八世(？～882. 12. 16)

義大利籍教皇(872～882 在位)。支持總主教聖美多迪烏斯(St. Methodius)向斯拉夫人宣傳基督教，並允許使用斯拉夫語宗教禮儀。爲了聯合義大利南方以抵制薩拉森人(Saracen)入侵，與法蘭克皇帝路易二世聯盟。875 年路易死，若望爲法蘭克國王查理二世加冕，稱神聖羅馬帝國皇帝。君士坦丁堡牧首佛提烏(Photius)一向受譴責，879 年若望予以承認，使教廷與東方教會之間的爭論得到解決。881 年若望爲法蘭克國王查理三世加冕爲皇帝。他經常受羅馬當地敵人和薩拉森人的暗算，後來據說是被謀害而死。

· John Ⅸ 若望九世(？～900. 1)

義大利籍教皇(898～900 在位)。他登位後塞爾吉烏斯(日後成爲教皇塞爾吉烏斯三世)與他對立，被他處以絕罰。起初，教皇福爾摩蘇斯(Formosus)死後於 897 年被教皇史蒂芬六世(七世)下令掘墓審屍而加以譴責。若望原是被福爾摩蘇斯立爲司鐸的，登位後立即在羅馬和拉韋納召開會議，爲福爾摩蘇斯昭雪，譴責史蒂芬所召開的會議，撤銷其法令，恢復被史蒂芬一派撤換的教士的職務，承認法蘭克皇帝洛泰爾一世的『羅馬憲章』，開選舉教皇必須有皇帝使者在場的先例。

· John X　若望十世(？～928. 5/6)

義大利籍教皇(914～928 在位)。批准本篤會克呂尼修會的嚴峻會規。915 年與羅馬元老泰奧菲拉克塔斯和斯波萊托(Spoleto)公爵阿爾貝里克一世(Alberic Ⅰ)共同率軍在加里利亞諾(Garigliano)河擊敗薩拉森人。同年爲貝倫加爾(Berengar)加冕，授神聖羅馬帝國皇帝稱號。924 年貝倫加爾被暗殺，若望與義大利國王于格(Hugh)聯盟。此舉激怒了泰奧菲拉克塔斯的女兒瑪洛濟亞(Marozia,教廷政治活動中關鍵性人物)，她命令將若望囚於羅馬天神堡，若望可能是被窒息而死。

· John XI　若望十一世(910？～935. 12/936. 1)

義大利籍教皇(931～約 935 在位)。是羅馬豪門克雷申蒂家族的重要成員瑪洛濟亞與情夫教皇塞爾吉烏斯三世所生。21 歲登位，爲生母的政治目的效勞。932 或 933 年，他的同母異父兄弟阿爾貝里克二世(瑪洛濟亞與義大利斯波萊托公爵阿爾貝里克一世之子)罷免瑪洛濟亞之職，逮捕她下獄，並將若望幽禁在拉特蘭(Lateran)宮中終身。

· John XII　若望十二世(937？～964. 5. 14)

義大利籍教皇(955～964 在位)。原名奧塔維亞諾(OTTAVIANO，英語作 OCTAVIAN)，是當時統治羅馬的斯波萊托公爵阿爾貝里克二世的獨子。18 歲左右即由樞機主教奉其父之命推選爲教皇。962 年爲日耳曼國王奧托一世和王后阿德萊德(Adelaide)加冕，稱神聖羅馬帝國皇帝和皇后。奧托後來公布「奧托特權」，命令若望宣誓服從皇帝，若望予以抵制。963 年奧托在羅馬聖彼得大教堂召集會議，以若望陰謀發動政變且行爲不端而予以驅逐，選出利奧八世接替若望。964 年奧托撤離羅馬，若望召開宗教會議廢黜利奧。此後不久若望猝死於情婦懷中。

· John XIII　若望十三世(？～972. 9. 6)

義大利籍教皇(965～972 在位)。由皇帝奧托一世選定，遭羅馬貴族反對，965 年被劫持。966 年奧托將他救出，並殘酷懲罰他的敵人。967 年若望爲奧托之子奧托二世(12 歲)加冕，授皇帝稱號。972 年拜占庭公主狄奧法諾(Theophano)即將嫁給奧托二世，若望爲她加冕，授皇后稱號。

· John XIV　若望十四世(？～984. 8. 20)

原名 PIETRO CANEPANOVA。義大利籍教皇(983～984 在位)。由神聖羅馬帝國皇帝奧托二世選定，羅馬豪門克雷申蒂家族另外擁立僞教皇卜尼法斯七世(Boniface Ⅶ)。奧托驅逐卜尼法斯，983 年奧托死，卜尼法斯返回羅馬，在克雷申蒂家族支持下將若望囚於羅馬天神堡而後害死，一說餓死，一說毒殺。

· John (XV)　詳本條教皇項之 John (XX)。

· John XV (or XVI)　若望十五世(或十六世)(？～996. 3)

義大利籍教皇(985～996 在位)。起初，教皇本篤六世和若望十四世先後死於羅馬豪門克雷申蒂家族所擁立的僞教皇卜尼法斯七世之手。985 年卜尼法斯死，克雷申蒂家族在政治上受挫。但克雷申蒂二世使若望當選，該家族之勢又爲之一振。後來若望企圖依靠日耳曼國王奧托三世(日後爲神聖羅馬帝國皇帝)反抗克雷申蒂家族，但未及奧托干預，若望身亡。993 年若望追諡奧格斯堡主教聖烏爾里希(St. Ulrich)爲聖徒，創追諡聖徒的先例。

· John XVI (or XVII)　若望十六世(或十七世)(？～1013？)

義大利籍僞教皇(997～998 在位)。原名菲拉加托(GIOVANNI FILAGATO，拉丁語作 JOHANNES PHILAGATHUS)，由神聖羅馬帝國皇帝奧托二世立爲諾南托拉(Nonantola)修道院院長。奧托死後，菲拉加托在女皇狄奧法諾宮中甚得寵幸。988 年任皮亞琴察區主教，後來又提升到大主教職位。他是奧托三世(980～1002)幼年時的教父。996 年教皇若望十五世死，奧托令其堂弟布魯諾(Bruno)繼位，稱格列高利五世。羅馬豪門克雷申蒂家族趁奧托在德意志之際，在羅馬鼓動騷亂。若望自君士坦丁堡返回羅馬，該家族建議若望繼位爲教皇，以便聯合拜占庭反對奧托，得若望同意。997 年流亡中的格列高利絕罰克雷申蒂家族。次年奧托率軍攻入義大利，實行恐怖統治，將克雷申蒂斬首，若望被摧殘得身殘目盲，一說被關入監牢，一說被禁錮於修道院。由於羅薩諾(Rossano)修道院院長聖尼盧斯(St. Nilus)的營救，若望得免一死。

· John XVII (or XVIII)　若望十七世(或十八世)(？～1003. 12. 6)

義大利籍教皇(1003 在位)。原名西科(SICCO 或 SECCO)。由羅馬豪門克雷申蒂三世選立，是該家族的傀儡。

· John XVIII (or XIX)　若望十八世(或十九世)(？～1009. 6/7)

義大利籍教皇(1004～1009 在位)。原名法薩諾(FASANO)；正如前代教皇若望十七世一樣，靠羅馬權貴克雷申蒂三世勢力當選，雖比若望十七世較有獨立作爲，但終於退位。

· John XIX(or XX) 若望十九世(或二十世)(？～1032. 11/12)

義大利籍教皇(1024～1032 在位)。原名羅馬諾(ROMANO；拉丁語作 ROMANUS)，是繼克雷申蒂家族之後控制羅馬的塔斯庫拉尼(Tusculani)家族成員。1027 年爲日耳曼國王康拉德二世加冕，授神聖羅馬帝國皇帝稱號，除羅馬外，各地教務全由康拉德二世包辦。若望爲人貪婪無度，甘願接受賄賂以承認君士坦丁堡牧首，迫於輿論壓力未敢成交。

· John (XX) 若望(二十世)

教皇名號，實際並無其人。由於 11 世紀史學家對自教皇若望十五世到十九世以若望爲名號的教皇計數發生錯誤，把若望十九世誤作爲若望二十世，後雖經糾正，但根據錯誤計數而取得稱號的教皇二十一世和二十二世仍堅持原名號，因而現用教皇年表上出現若望二十世這一空頭名號。

· John XXI 若望二十一世(1210－1220？～1277. 5. 20)

西班牙籍教皇(1276～1277 在位)。原名朱利奧(PEDRO JULIÃO，拉丁語作 PETRUS JULIANI)，別名 PEDRO HISPANO，拉丁語作 PETRUS HISPANUS。曾任教皇格列高利十世的侍從醫師。在位時期力圖恢復羅馬教會與東方教會的聯合。著有『靈魂論』(*De anima*)；評註亞略巴古(Areopagite)官員僞丢尼修(Pseudo-Dionysius)所著『天上等級』(*Celestial Hierarchy*)，此外還著有中世紀著名邏輯學課本『論理學概要』(*Summulae logicales*)。『論眼』(*Liber de oculo*)是他的重要醫學著作。

· John XXII 若望二十二世(？～1334. 12. 4)

教廷被迫遷往法蘭西南部亞威農的第二代教皇(1316～1334 在位)。原名杜埃茲(JACQUES DUÈSE 或 JACQUES D'EUZE)，生於卡奧爾(Cahors, 今法國境內)。他同方濟會及神聖羅馬帝國皇帝路易四世發生爭執；在神學上持非正統觀點；爲教廷聚斂大量財富並對教會加强集中管理。他在里昂當選，繼克雷芒五世登位後立即作在亞威農久駐之計。1322 和 1323 年先後頒布兩分教令，譴責方濟會關於守神貧的理論，根據『聖經』力證基督和衆使徒都擁有財產。巴伐利亞的路易(日後爲神聖羅馬帝國皇帝路易四世)與奧地利的腓特烈互爭神聖羅馬帝國帝位，若望介入其間。1322年路易擊敗腓特烈，若望不許路易行使皇帝權力，以待爭執獲得解決。路易不服，若望判處路易以絕罰，路易則於 1328 年敕令廢黜若望。1331～1332 年冬，若望在 4 次講解教義時就蒙福信徒死後面見上帝問題發表自己的見解，被指控爲異端。帝黨樞機主教奧爾西尼(Napoleone Orsini)與路易密商召集普世會議以審判若望。若望試圖與敵手和解，但未果而死。他鼓勵在亞洲的傳教事業，在安納托利亞、亞美尼亞、伊朗和印度設立主教座。他在亞威農建有圖書館，並在卡奧爾開辦大學。像駐在亞威農的大多數教皇一樣，他任人唯親，而且偏惠本國人士。

若望二十二世；當代銀幣，藏於梵諦岡圖書館。
＊美國大英百科全書公司供圖

· John (XXIII) 若望(二十三世)(？～1419. 11. 22)

義大利籍僞教皇(1410～1415 在位)，原名柯薩(BALDASSARE COSSA)。他進入教廷時，正值西方教會陷於分裂(1378～1417)，教皇法座誰屬紛爭不已。後來教皇格列高利十二世和僞教皇本篤十三世雙方之間形成僵持局面。1408 年柯薩背叛格列高利。1409 年樞機團在比薩開會，會上柯薩十分活躍，這次會議宣布將格列高利十二世與本篤十三世一併廢黜，另選僞教皇亞歷山大五世。1410 年亞歷山大死，柯薩繼位，稱若望二十三世。此時曾被教皇英諾森七世賜以教會衞士稱號的那不勒斯國王拉迪斯拉斯(Ladislas)占據羅馬，保護格列高利十二世，反對覬覦那不勒斯王位的安茹家族成員路易二世。1411 年路易與若望的聯軍開進羅馬。拉迪斯拉斯重整部隊反攻，迫使路易撤軍。於是若望拋棄路易而於 1412 年與拉迪斯拉斯議和，由若望贈給拉迪斯拉斯大量金錢並讓與他部分領土，拉迪斯拉斯則拋棄格列高利。

1413 年拉迪斯拉斯毀約縱兵劫掠羅馬並趕走若望。若望逃到佛羅倫斯。德意志國王西吉斯蒙德(日後爲神聖羅馬帝國皇帝)當時駐在佛羅倫斯，建議若望召開康斯坦茨會議。1414 年拉迪斯拉斯死。同年康斯坦茨會議開幕，會上大多數樞機主教承認比薩會議和它所選出的若望，但不久即發生爭執。義大利人擁護若望，而德意志人、英格蘭人和法蘭西人則要求若望、格列高利、本篤一律遜位。1415 年若望表示，如其他兩人遜位，他即遜位。但不久他化裝逃出康斯坦茨。康斯坦茨會議宣布逮捕並廢黜若望，接受格列高利的遜位請求，譴責本篤，另選教皇馬丁五世，教會復歸於統一。

· John XXIII 若望二十三世(1881. 11. 25～1963. 6. 3)

義大利籍教皇(1958～1963 在位)，原名隆卡利(ANGELO GIUSEPPE RONCALLI)。登位時已 77 歲，在位不

到5年，但他所開創的天主教新變化意義深遠，在位時期堪稱天主教會史中新時代的開端。青年時曾服兵役，1904年在羅馬受神職時年不滿23。1920年教皇本篤任命他爲義大利對外傳教後援會會長。教皇庇護十一世召他到梵諦岡參加教廷外交工作。1925年代表教廷訪問保加利亞，按慣例出發前升爲大主教。後來又任教廷駐希臘使節兼駐土耳其使團團長。1944年末任教廷駐戴高樂將軍所領導的自由法蘭西使節。原來，教廷駐法國使節瓦勒里(Valerio Valeri)在德國占領法國期間與維琪政權首腦貝當將軍關係密切，於是戴高樂通知梵諦岡，瓦勒里爲不受歡迎的人，要求將他召回。因此，隆卡利就此任時法國人對附敵分子仍抱有熾烈反感。隆卡利奉命設法緩和這種不睦氣氛，恢復教會的獨立自主，並設法使被俘的德籍神學學生獲釋。此外，他必須善於處理法國青年教士中間的過激情緒，以平息教廷內部保守勢力的不安。他出色完成任務，因此被庇護十二世立爲樞機主教。71歲任威尼斯都主教。庇護十二世死於1958年10月，隆卡利經過反覆12次投票始當選爲教皇，稱若望二十三世。

登位後不久宣布召開近百年來一直未曾舉行的普世會議。按照若望設想，這次會議本應結束過去的仇恨，使天主教認清在基督教分裂局面形成過程中的責任，從而重建統一的基督教會。若望有長期同東正教會交涉的經驗，熱衷於基督教統一事業，但是教廷人士無法接受他的開誠布公精神。他誠摯地接待東正教、安立甘宗和其他新教領袖，聲稱將要邀請他們參加梵諦岡會議。他將禮拜儀式中刺激猶太人的詞句刪除。他不以梵諦岡統治者自居，走訪義大利總統，私下接見蘇聯總理赫魯雪夫的女婿，與他誠摯地交談。謁見他的人還有英國坎特布里大主教、蘇格蘭長老會主席和日本神道教大祠官。在1962年古巴飛彈危機期間，若望公開督促美蘇雙方愼重克制，這種意見受到甘迺迪總統和赫魯雪夫總理的讚譽。他把馬克思主義哲學和根據這種哲學建立的共產主義政府加以區別，指出西方和共產主義東方和平共處不僅應當歡迎，而且爲圖人類生存勢在必行。

牧　首

· John Ⅺ BECCHUS　約翰十一世貝克斯(1235？～1297. 3)

希臘正教會君士坦丁堡牧首(1275～1282)。最初在反對東西方教會聯合的君士坦丁堡牧首阿爾塞尼烏斯(Arsenius, 1255～1265在位)手下任檔案員和助理秘書，當時他與阿爾塞尼烏斯立場一致，違抗拜占庭皇帝邁克爾八世，反對與羅馬教會聯合。後來他被皇帝爭取過去。羅馬教皇格列高利十世召開預備會議探討東西方教會聯合的利害，約翰在會上再次反對聯合，因而被邁克爾監禁。他在獄中研究希臘和羅馬神學以及東西方教會分裂的根源，從此堅決主張聯合。反對聯合的牧首約瑟夫一世退位後，約翰於1275年繼任。由於希臘和羅馬兩方面都不再熱衷於聯合，約翰堅決主張聯合的立場遭到正教各修道院乃至皇帝的反對。1279年放棄牧首職位，後來皇帝再次謀求聯合，使他復職。1282年邁克爾死，反對聯合的安德羅尼卡二世(Andronicus Ⅱ)繼位，希臘與羅馬雙方關係破裂，約翰從此退位。若望在流亡期間著文駁斥東方教會內部反拉丁派神學家，尤其是塞浦路斯的喬治。喬治後來接替約翰任牧首，稱爲格列高利二世，約翰被放逐到更爲偏僻的尼科美底亞(Nicomedia)地區，但他拒不妥協，堅持奮鬥，這也是格列高利二世在1289年被撤換的原因之一。

波　蘭

· John Ⅰ Albert　約翰一世·阿爾貝特(1459. 12. 27～1501. 6. 17)

波蘭語作JAN OLBRACHT。波蘭國王和軍事領袖，在他統治時波蘭產生了議會政府。他是波蘭國王卡齊米日四世(Casimir Ⅳ)的次子，1487年在科佩斯特里茲(Kopystrzyn)和1491年在札斯瓦夫(Zasław)打敗韃靼人時就表現出軍事才能。其父死後第二年，貴族在樞密院選他爲波蘭國王。由於財政難以解決，1493年他召開了樞密院會議，和一個新成立的立法機構，即代表會議。他同意保持貴族和士紳的傳統特權，並給議會以更多的立法權，以作爲對他們資助的報答。他也曾試圖擴大疆土。曾購買土地並通過外交手段獲得一些領土，1497年發動摩爾多瓦(Moldavia)戰役，以應摩爾多瓦的史蒂芬大帝的要求去反擊韃靼人，並想從土耳其那裏奪取處於多瑙河和聶斯特河河口的基利亞(Kilia)和別爾哥羅德(Belgorod)城鎮。但是史蒂芬懼怕國王的野心，懷疑他企圖用波蘭親王西格蒙德(Sigismund)取代摩爾多瓦王位。當波蘭軍進入摩爾多瓦時，便遭到史蒂芬軍隊的强烈抵抗，並在1497年在蘇恰瓦(Suceava)遭受嚴重挫敗。1498～1501年，他致力於反擊韃靼對波蘭東部邊境的進攻。臨終前猶念念不忘討伐拒不從命的封臣條頓騎士團大公薩克森的腓特烈。

· John Ⅱ Casimir Vasa　約翰二世·卡齊米日·瓦薩(1609. 3. 22～1672. 12. 16)

波蘭語作JAN KAZIMIERZ WAZA。波蘭國王(1648～1668在位)並覬覦瑞典王位。在位期間與烏克蘭、韃靼、瑞典和俄國作戰曾喪失波蘭大片領土。波蘭國王和瑞典國王(1594～1599在位)西格蒙德三世·瓦薩的次子，他在三十年戰爭時期(1618～1648)站在哈布斯堡一邊與法國作戰。當他去西班牙就任艦隊司令途中被法國人捕獲，被囚兩年(1638～1640)。獲釋後決心放棄軍事生活，當耶穌會見習修士(1646)。但一年後又還俗。1648年5月他哥哥波蘭國王弗瓦迪斯瓦夫四世(Władysław Ⅳ)去世，數月後他當選爲波蘭國王，立即娶寡嫂瑪麗·路易絲·德·貢札格-內韋爾(Marie Louise de Gonza-

gue-Nevers)爲妻。他想用談判方式來結束波蘭半自治的烏克蘭哥薩克人民的起義，但波蘭貴族要加强控制烏克蘭，使他不得不把戰爭繼續下去。1651 年 6 月 28～30 日他在別列斯捷奇科(Beresteczko)戰敗哥薩克及其同盟者韃靼，但哥薩克卻服從俄國沙皇以取得軍事援助作爲交換，戰爭重起。當波蘭軍隊正在東部邊疆作戰時，而瑞典軍卻從西部入侵，到 1655 年 10 月，便占領了大部分的波蘭。他倉惶逃往國外，於第二年波蘭農民起義反對瑞典統治時回國。1660 年與瑞典訂立停戰條約，他不得不放棄瑞典王位的權利，同時把利沃尼亞(Livonia)北部割讓給瑞典。1667 年 1 月波蘭與俄國簽訂和平條約，把聶伯河以東的全部烏克蘭和以西的基輔割給俄國。他厭倦了對外戰爭，又面臨議會的離心，於 1668 年 9 月遜位，退隱於法國。

約翰二世・卡齊米日・瓦薩
＊波蘭克拉科夫市瓦韋爾國家藝術館供圖

・John Ⅲ Sobieski　**約翰三世・索別斯基**(1629. 8. 17～1696. 6. 17)

波蘭語作 JAN SOBIESKI。波蘭國王(1674～1696 在位)。小貴族出身。生於奧萊斯科(Olesko)。受過良好教育，年輕時曾周遊西歐各國。1655 年瑞典人入侵波蘭時，他追隨瑞典人反對國王約翰・卡齊米日。翌年改弦易轍，成爲驅逐瑞典人的領袖之一。1665 年任大元帥，1666 年任波蘭陸軍司令。1667 年 10 月在波德哈伊策(Podhajce)附近擊敗韃靼人和哥薩克人。1668 年春凱旋，被任命爲波蘭軍隊總司令。1665 年與法國女子瑪麗辛卡(Marysieńka)結婚。1668 年約翰・卡齊米日國王放棄王位，瑪麗辛卡策劃使約翰當選爲國王，沒有成功。由於約翰經常在前線，瑪麗辛卡多次回法國，約翰曾寫給瑪麗辛卡許多封長信，這些信件現在成爲極重要的歷史資料。在國王米哈爾(Michael)的短暫統治時期(1669～1673)，約翰大肆活動，企圖削弱米哈爾的力量。1673 年 11 月米哈爾去世，1674 年 5 月他當選爲國王。最初採取親法政策，1675 年 6 月與法國締結賈瓦拉夫(Jaworów)密約。他企圖利用法國和瑞典的支持奪取普魯士的領土，但未能如願以償。1683 年 4 月與神聖羅馬帝國利奧波德一世締結反土耳其人條約，其中規定：如果締約一方的首都被圍，另一方必須全力赴援。同年夏土耳其大軍近逼維也納。約翰率 25,000 名波蘭人匆匆前往，同年 9 月 12 日在卡倫貝格(Kahlenberg)一役中大勝土耳其人。他企圖把摩爾多瓦和瓦拉幾亞從鄂圖曼帝國的統治下解放出來，將波蘭的勢力擴展到黑海沿岸。1684～1691 年間，數次進攻摩爾多瓦皆遭敗北，最後一次幾乎被生擒。俄羅斯人本是波蘭的宿敵，但表示願

約翰三世・索別斯基
＊美國國會圖書館供圖

意與他結成反土耳其人的聯盟，結果達成「1686 年永久和約」。依約，波蘭永遠放棄基輔。約翰在國內努力提高國王的地位，但由於貴族們相互爭吵，諸王子犯上作亂，使波蘭最終陷入崩潰的狀態。

葡萄牙

・John Ⅰ　**約翰一世**(1357. 4. 11～1433. 8. 14)

別名 THE PRINCE OF FOND MEMORY 或 JOHN OF AVIZ；JOHN THE GREAT 或 JOHN THE BASTARD。葡萄牙語作 O PRINCIPE DE BOA MEMÓRIA 或 JOÃO DE AVIZ；JOÃO O GRANDE 或 JOÃO O BASTARDO。葡萄牙國王(1385～1433 在位)，阿維什(Aviz)王朝的第一位君主。他生於里斯本，是國王佩德羅一世與特雷薩・洛倫索(Teresa Lourenço)的私生子。6 歲成爲阿維什騎士團首領，接受宗教和軍事教育。1367 年喪父，由異母兄費迪南德繼任王位。1383 年費迪南德卒，王后萊奧諾爾(Leonor)以他的女婿約翰一世爲葡萄牙國王。這時約翰在以努諾・阿爾瓦雷斯・佩雷拉(Nuno Álvares Pereira)爲首的一伙青年民族主義者的鼓動下，殺死王后的心腹奧雷姆(Ourém)伯爵，人民羣衆也紛紛起來支援。王后逃出里斯本，前往卡斯提爾求援。1384 年 5 月卡斯提爾軍隊包圍里斯本，9 月因疫病流行被迫撤退。從此約翰被擁戴爲國王。他和大將阿爾瓦雷斯率兵北進，收服幾個重要地區。後因卡斯提爾將派大軍入侵而回到里斯本。當敵軍進犯葡萄牙中部地區時，約翰和阿爾瓦雷斯迎頭痛擊，1385 年 8 月 14 日取得著名的阿爾茹巴羅塔(Aljubarrota)大捷，這一勝利確立了葡萄牙的獨立地位。1386 年 5 月 9 日簽訂溫莎條約，奠定了英葡同盟的基礎。1415 年 8 月 24 日約翰的軍隊只用 1 天時間就占領了休達(Ceuta)。

約翰一世把人民緊緊團結在自己的周圍，贏得精明政治家的聲譽。他爲了感謝各行會對他的支持，設立「二十四人會議」，由12個主要行會各選兩名代表組成。同時還准許他們選出一名人民法官。他最愛好打獵，寫過一部關於狩獵的著作。

・John Ⅱ　**約翰二世**(1455～1495. 10)

別名THE PERFECT PRINCE，葡萄牙語作O PRINCIPE PERFEITO。葡萄牙國王(1481～1495在位)。阿豐索五世與伊莎貝拉王后之子。曾受過人文主義的教育。於1471年與表妹萊奧諾爾結婚。他曾隨父出征摩洛哥的艾西拉(Arzila)，並獲得葡萄牙南部貝雅(Beja)的封邑。1474年父王命他主管「幾內亞貿易」和對非洲的探險。1475年4月阿豐索五世與伊莎貝拉一世因爭奪卡斯提爾王位，把葡萄牙捲入戰火之中。這時約翰成爲攝政王。在阿豐索前往法國尋求援助時他負責防務，曾巧妙地避開了西班牙人的反攻。阿豐索因求援不果被迫遜位，由約翰承襲。但沒過多久阿豐索重新復位，直到1481年8月死去。約翰二世即位後與西班牙進行談判，修改了父王與西班牙訂立的屈辱條約。約翰支持對非洲的貿易和開發，1481年他派遣迪奧戈・德阿札姆布札(Diogo de Azambuja)在貝寧附近的米納(Mina)修建聖喬治要塞。1485年約翰上「幾內亞領主」的尊號。在此之前他曾派遣康(Diogo Cão)探索通往印度的海路而發現了剛果。當哥倫布向他提出向西航行前往印度的計畫時，約翰未予批准，卻讓費爾瑙・杜爾莫(Fernão Dulmo)去尋找新的島嶼。1485年他再次派康航海前去非洲西南地區，但是仍然沒有找到好望角。

1486年他派遣佩羅・達・科維良(Pêro da Covilhã)和阿豐索・帕瓦(Afonso Paiva)由陸路前去印度和衣索比亞，並派迪亞斯(Bartolomeu Dias)接替康繼續尋找非洲的最南端。1488年12月迪亞斯回國，報告可以繞過非洲從海上到達印度，但直到約翰死後，伽馬(Vasco da Gama)才開始去實現這一目標。1493年哥倫布回到里斯本，說他已經發現亞洲沿海的一些島嶼，教皇把這些新發現的島嶼全部授與西班牙。約翰二世對此提出抗議，經過多次折衝，終於簽訂有名的托德西利亞斯(Tordesillas)條約，雙方確定以佛得角羣島以西370里格處爲分界線，此線以西的島嶼才歸西班牙所有。約翰對安納菲(Anafé)曾進行一次小小的征服，取得摩洛哥的薩菲和阿澤穆爾(Azemmour)的朝貢。約翰經過長期病痛，1495年10月在阿爾加維(Algarve)省的小城堡阿爾沃爾(Alvor)去世。

・John Ⅲ　**約翰三世**(1502. 6. 6～1557. 6. 11)

別名JOHN THE PIOUS，葡萄牙語作JOÃO O PIEDOSO。葡萄牙國王。他在位時期(1521～1557)對印度洋和巴西沿海地區進行了擴張。根據馬德里條約(1529)葡萄牙獲得摩鹿加羣島，承認西班牙對菲律賓的宗主權。1533年他在巴西建立葡萄牙殖民地，1549年在巴伊亞(Bahia)成立中央政府。此後又征服了印度的第烏(Diu)城(1535)。同時與暹羅通商，並從中國取得澳門爲殖民地。

・John Ⅳ　**約翰四世**(1604. 3. 18/19～1656. 11. 6)

亦稱JOÃO, 8° DUQUE DE BRAGANÇA(1630～1640)；別名JOHN THE FORTUNATE，葡萄牙語作JOÃO O AFORTUNADO。葡萄牙國王。布拉干薩(Bragança)王朝的創建者。貴族出身。1640年12月恢復獨立派推翻西班牙人總督後，擁他爲國王。他即位後極力加强防務，並與法國、英格蘭和尼德蘭發生外交關係。1644年又擊敗西班牙軍，他曾設立王室會議、三級會議以及海外委員會。約翰還是著名的作曲家。

・John Ⅴ　**約翰五世**(1689. 10. 22～1750. 7. 31)

葡萄牙國王(1706～1750在位)。他即位時葡萄牙正捲入西班牙王位繼承戰爭，但他終於與法國(1713)和西班牙(1715)媾和。在他統治時期除與土耳其打過一次仗外，國家一直保持和平狀態。他重建海軍，發展工業，興修房屋，向圖書館捐款，鼓勵學術活動，贊助藝術事業，並建立了皇家歷史學院、博物學博物館和建築博物館。

・John Ⅵ　**約翰六世**(1767. 5. 13～1826. 3. 10)

葡萄牙國王(1816～1826在位)。曾支持西班牙反對法蘭西共和國，但後來西班牙卻成爲法國向葡萄牙施加壓力的工具。1801年西班牙入侵葡萄牙。1807年拿破崙宣布封閉里斯本港。當法軍逼近里斯本時葡萄牙王室和政府撤到巴西。1808年英國派兵去葡萄牙迫使法軍投降。1814年拿破崙投降後人們期待約翰回國。但當拿破崙逃出厄爾巴島後，約翰六世又回巴西，將巴西與葡萄牙組成聯合王國。1820年西班牙的革命烈火蔓延到葡萄牙。他最後同意離開巴西，把繼承人佩德羅留在里約熱內盧。1825年批准巴西在政治上獨立。次年去世。

俄　國

・John Ⅰ－Ⅵ　詳Ivan條之Ivan Ⅰ－Ⅵ。

薩克森

・John　**約翰**(1468. 6. 30～1532. 8. 16)

別名堅定者約翰(JOHN THE STEADFAST，德語作JOHANN DER BESTÄNDIGE)。薩克森選侯、馬丁路德的熱烈支持者。1486年其父去世，他與其兄腓特烈三世共同統治薩克森韋廷(Wettin)王朝恩斯特一支的領地，1525年繼其兄爲選侯。與黑森地伯高尚的菲利普一起，創立哥達(Gotha)聯盟，其後不久，又與德意志北部諸侯建立托爾高(Torgau)聯盟。他是施派爾國會(Diet of Speyer, 1526)中宗教改革者的領袖，在宗教問題上爭得查理五世皇帝的讓步。1529年國會取消了這些讓步，約翰簽署少數派抗議書，成爲最早的基督教新教徒之

一。他接受路德派奧格斯堡聲明(1530)，是1530～1531年冬季爲保障基督教新教徒利益而成立的施馬爾卡爾登同盟(Schmalkaldic League)的關鍵人物。查理五世爲反對土耳其人，需要宗教改革者的幫助，因此贊同紐倫堡宗教和約(1532)。約翰去世時，堅定的路德派薩克森侯國已成爲德意志的主要基督教新教徒國家。

· John 約翰(1801. 12. 12～1873. 10. 29)

薩克森國王(1854～1873在位)，酷嗜法律及藝術，曾以菲拉雷蒂斯(Philalethes)爲名，翻譯發表但丁的『神曲』德文本(1839～1849)。參加過1831年制憲會議，其兄國王腓特烈·奧古斯特二世死後，繼承王位。在七週戰爭(1866)時支持奧地利，奧地利戰敗後，轉而支持俾斯麥的北德意志聯邦。普法戰爭(1870～1871)時，薩克森支持普魯士。

蘇格蘭

· John 約翰(1250？～1313. 4)

亦稱 JOHN DE BALLIOL 或 JOHN DE BALIOL。蘇格蘭國王(1292～1296在位)。英格蘭國王愛德華一世在諾森伯蘭的諾爾哈姆(Norham)會晤蘇格蘭的貴族，堅持他應該被承認爲蘇格蘭的領主。1292年11月30日約翰在斯昆(Scone)即位，12月26日在紐塞向愛德華一世表示效忠。但是，當1294年6月愛德華要求蘇格蘭爲加斯科涅戰役提供軍事援助時，蘇格蘭卻與法國人締結了一項互助條約。1296年1月，蘇格蘭人襲擊英格蘭北部。愛德華一世於3月30日攻占貝里克(Berwick)。不久，約翰在蒙特羅斯(Montrose)成爲階下囚，關入了倫敦塔。1299年7月經教皇干預獲釋。此後住在諾曼第，並在那裏死去。

西班牙：亞拉岡

· John Ⅰ 約翰一世(1350. 12. 27～1395. 5. 16)

西班牙的亞拉岡國王(1387～1395在位)，佩德羅四世之子。他採取親法政策，但不捲入百年戰爭。墜馬而死。

· John Ⅱ 約翰二世(1398～1479)

西班牙的亞拉岡國王(1458～1479在位)和那瓦爾國王(1425～1479在位)。費迪南德之子。因與那瓦爾的王位繼承人布朗歇結婚，得那瓦爾王位。1458年繼兄阿方索五世爲亞拉岡國王，擁有西西里和薩丁尼亞。在亞拉岡，他的統治加深了亞拉岡本身與加泰隆尼亞之間的分裂。

西班牙：卡斯提爾

· John Ⅰ 約翰一世(1358. 8. 20～1390. 10. 9)

西班牙的卡斯提爾國王(1379～1390在位)，特拉斯塔馬拉(Trastámara)王朝的創始人，亨利二世之子。在位初期，一直和葡萄牙處於敵對狀態。1382年與葡萄牙國王費迪南德之女結婚，糾紛得到解決。費迪南德死後，他極力爲妻子爭奪葡萄牙王位，因而遭到葡萄牙人民的反對。後來墜馬而死。

· John Ⅱ 約翰二世(1405. 3. 6～1454. 7. 21)

西班牙的卡斯提爾國王(1406～1454在位)，懦弱無能，一切政事依靠寵臣盧納(Álvaro de Luna)。1453年捕殺盧納，而他又不能獨自當政，結果鬱鬱而死。

瑞典

· John Ⅱ 詳本條丹麥項之 John。

· John Ⅲ 約翰三世(1537. 12. 21～1592. 11. 17)

瑞典國王(1568～1592在位)。1556年約翰被其父瑞典國王古斯塔夫一世(Gustav Ⅰ Vasa)封爲芬蘭公爵，奉行獨立於王權的外交政策，結果與1560年繼承瑞典王位的異母兄長埃里克十四世(Erik XIV)發生衝突。1562年娶波蘭國王西格蒙德二世(Sigismund Ⅱ Augustus)之妹爲妻，在波蘭建立基地，埃里克限制他的權力，並於1563年將其監禁。他於1567年獲釋後，聯合其弟瑞典王儲查理九世於1568年廢黜埃里克，由自己即位。不久，他簽訂什切青條約(Treaty of Stettin, 1570)，結束了瑞典和丹麥間的長期戰爭。

約翰長於文學藝術，又爲神學專家，相信路德主義和天主教教義能綜合爲一，並曾爲此與羅馬和西班牙天主教領袖進行談判。1577年他採用自己的「紅皮書」禱文，恢復路德派所廢棄的天主教中的某些禮拜儀式，但未能同羅馬和解。1586年，約翰指定他的受過天主教培育的兒子西格蒙德爲波蘭空缺王位的繼承人，後因波蘭人要求把歸還愛沙尼亞作爲交換條件，約翰收回原議，但掌握參政會大權的瑞典貴族階級卻支持立西格蒙德爲波蘭王位候選人，認爲聯合波蘭有助於抗衡俄羅斯，且可使貴族擴大自己的勢力。他於是與原來反對自己的宗教政策的弟弟查理言歸於好，共同反對貴族的密謀。儘管如此，西格蒙德還是在1587年當了波蘭國王。

John, Saint 詳 John 條教皇項之 John Ⅰ, Saint。

John Ⅳ of Odzun 約翰四世(奧德松的)(650～729)

亞美尼亞語作 HOVHANNES IV OTZNETZI。亞美尼亞正教卡托利科斯(catholicos)。718年就任後不久，召集宗教會議改革亞美尼亞教會的禮拜儀式並整頓教士紀律。起初顯然同情基督一性論派(Monophysite, 參閱該條)異端，726年召集全國宗教會議，討論與尊奉一性論的敍利亞雅各派教會聯合問題。企圖在敍利亞和亞美尼亞教會神秘主義基督論(Christology, 參閱該條)見解與正統信仰之間進行調合。主要著作有關於基督的神學論文，其中强調基督的人性和肉身的眞實性，反對極端一性論的觀點；還有一分小册子，主張亞美尼亞教會在東正教範圍內保持獨立。

John BAR QURSOS 約翰(奎索斯之子)(483～538)

亦稱泰拉的約翰(JOHN OF TELLA)。敍利亞人，基督教泰拉(今敍利亞境內阿勒頗〔Aleppo〕)隱修士，519年任主教。在神學上提出溫和的一性論(參閱基督一性論派〔Monophysite〕條)，一方面摒棄有主張基督具有雙重位格之嫌的451年卡爾西頓(Chalcedon)會議綱領，另一方面指責極端一性論貶低基督的眞正人性。533年奉命到君士坦丁堡參加關於基督論的辯論，後來受到敍利亞嚴格正統派暴力迫害。拜占庭皇帝查士丁尼採取新政策，接受在卡爾西頓宣布的教皇利奧一世指示，約翰被捕，在安提阿遇害。

John CLIMACUS, SAINT 聖約翰(天梯的)(579？～649？)

拜占庭修士，是『登天成聖之梯』(*Climax tou paradeisou*)一書的作者，故名。此書是禁欲主義奧秘神學手册，全書分30章。分述耶穌傳教以前30年的生活歷程，藉以介紹在心靈中進行奮鬥以達到退省懺悔的最高境界，天人相融。約翰固然受到埃及作家和東方經院作家的影響，但是他具有分析心理的洞察力，而且文筆簡練，別具一格。

John DAMASCENE, SAINT 詳聖約翰(大馬士革的)(John of Damascus, Saint)條。

John DE BALLIOL Balliol 亦作 BALIOL。詳 John 條蘇格蘭項之 John。

John LACKLAND 詳 John 條英格蘭項之 John。

John LEONARDI, SAINT 聖約翰·萊奧納爾迪(1541？～1609. 10. 9)

義大利語作 SAN GIOVANNI LEONARDI。義大利人、天主教天主聖母會(通稱萊奧納爾迪會)創始人。該會注重學術研究，其本旨是反對宗教改革。他於1572年左右任司鐸，在職積極從事慈善事業。1574年在盧卡(Lucca)建立修會。他激烈反對新教，必須依靠教皇的庇護才能在盧卡共和國立足，因爲該國政府出於政治上的原因反對他的立場。他先後創立4個修會，並於1603年與他人合作成立神學院，培養外方傳信人員。

John OF ANTIOCH 詳約翰(學者)(John Scholasticus)條。

John OF ASIA 詳約翰(以弗所的)(John of Ephesus)條。

John OF AUSTRIA, DON 詳胡安(奧地利的)(Juan de Austria)條。

John OF AVESNES 阿韋納的約翰。詳 John 條荷蘭項之 John Ⅱ。

John OF AVILA, SAINT 聖約翰(阿維拉的)(1499/1500～1569. 5. 10)

西班牙語作 SAN JUAN DE AVILA。西班牙教會改革家。出身猶太人，曾在薩拉曼卡(Salamanca)大學和阿爾卡拉(Alcalá)大學學習哲學和神學；1525年在阿爾卡拉受神職爲司鐸，將父母遺產用於慈善事業。自1529年起在安達魯西亞傳教，歷時9年。許多人聽了他的講道紛紛悔改信教，但他也開罪於當權有勢之士。宗教法庭就他貶譴財富、抨擊時弊、提倡嚴格生活等點對他進行審查，1533年宣布他無罪，此後他聲譽大增。他整頓教士生活。堅持教士獨身制，在他這種改革思想影響下，享有盛名的門人紛紛湧現。1537年約翰與樞機主教加斯帕勒·阿瓦洛斯(Gaspare Avalos)共同創辦格拉納達大學；在他創建的學院中以巴埃薩(Baeza)最傑出。他在西班牙各地促進耶穌會的發展，但他本人未及加入耶穌會即已死去。

John OF AVIZ 詳 John 條葡萄牙項之 John Ⅰ。

John OF BEVERLEY, SAINT 聖約翰(比佛利的)(？～721. 5. 7)

基督教聖徒。在肯特郡坎特布里聖奧古斯丁修道院學習，後加入約克郡惠特比(Whitby)修道院。687年任赫克瑟姆(Hexham)主教，705年任約克主教。在茵德拉伍德(Inderawood, 後改稱比佛利)創建修道院，717～720年間辭去約克主教職務，退居此地。英格蘭國王亨利五世1415年10月25日率軍在法蘭西境內阿讓庫爾(Agincourt)擊敗法蘭西軍，亨利五世把這次勝利歸功於約翰，因爲這一天是1037年約翰遺骨自比佛利奉安約克城的週年紀念日。

John OF BOHEMIA 詳 John 條波希米亞項之 John。

John OF BRIENNE 詳 John 條君士坦丁堡項之 John。

John OF CAPISTRANO, SAINT 聖約翰(卡皮斯特拉諾的)(1386～1456. 10. 23)

義大利語作 SAN GIOVANNI DA CAPISTRANO。基督教方濟會教士，那不勒斯人。1412年任教皇領地佩魯賈(Perugia)行政官，涉身民事糾紛而入獄。在獄中經歷感

情轉變，1416 年獲釋，加入方濟會。1426 年受神職。是方濟會嚴格派的主要締造人之一，該派從比較開明的置產派分裂出來，主張嚴格苦修。1451 年奉教皇尼古拉五世派遣到奧地利，勸化胡斯派信徒重奉天主教。得知土耳其人威脅東歐，乃參與編建軍隊，親自指揮，1456 年解除土耳其軍隊對貝爾格勒的圍困。歸途中死於瘟疫。

John of Damascus, Saint 聖約翰(大馬士革的)(675？～749. 12. 4)

亦稱 SAINT JOHN DAMASCENE，拉丁語作 JOHANNES DAMASCENUS。基督教東方教會修士，希臘教會和拉丁教會的教義師。生於大馬士革，在神學研究上廣泛利用希臘學術和中古拉丁學術而加以綜合。約翰繼承父職，任當地哈里發手下的稅務官；約在 730 年著『論聖像』三篇，提倡崇拜聖像，駁斥拜占庭皇帝利奧三世和反對拜聖像的人。754 年希埃里亞(Hieria)會議根據這三篇論文認定約翰有罪，但是 787 年第二次尼西亞會議爲他翻案。約翰於 730 年不久在耶路撒冷附近的邁爾・撒巴(Mar Saba)作修士，從事研究、著述及傳教活動，號稱「金辯士」(*Chrysorrhoas*)。

John of Ephesus 約翰(以弗所的)(507？～586？)

亦稱 JOHN OF ASIA。美索不達米亞人，基督教以弗所主教。本是敍利亞修士，529 年任阿米達(Amida)助祭，因信奉基督一性論(參閱基督一性論派〔Monophysite〕條)受拜占庭當局迫害，過遊牧生活。後來在皇后狄奧多拉(Theodora)的支持下獲得皇帝查士丁尼寵信，542 年領以弗所主教銜。查士丁尼死後，繼位者查士丁二世(Justin Ⅱ)擁護正統派，監禁約翰，把他驅逐到卡爾西登(Chalcedon)。約翰著有教會歷史，述凱薩(？～44 BC)時代至公元 585 年之事，全書 3 卷，現僅存末卷。

John of Fordun 約翰(福爾登的)(？～1384 以後)

蘇格蘭歷史學家。所撰『蘇格蘭編年史』共 7 卷，1～3 卷爲傳說時代，4 卷爲 814～1057 年間的歷史，5 卷爲 1057～1153 年的蘇格蘭，6 卷爲 1066 年以前的英格蘭，7 卷(實爲第 5 卷的延續)爲 1153～1363 年的蘇格蘭(另稱『英雄史』〔*Gesta annalia*〕)，後又續寫到1384 年。

John of Gaeta 義大利籍教皇。詳基拉西烏斯二世(Gelasius Ⅱ)條。

John of Gaunt, duke of Lancaster 約翰(岡特的)(1340. 3～1399. 2. 3)

亦稱 EARL OF RICHMOND(1342～1362)或 DUC D'AQUITAINE(1390 起)。英格蘭親王。1362 年繼承蘭開斯特公爵爵位。1367～1374 年在英法百年戰爭中任司令官。約 1371 年主持朝政。儘管不得人心，但在理查二世繼位(1377)後仍然保住自己的地位。他的政策加劇英格蘭的經濟危機，引起 1381 年的農民起義。1386 年他前往西班牙索取因同卡斯提爾的康斯坦斯(Constance)結婚而獲得的卡斯提爾和萊昂的王位。這次遠征遭慘敗。1388 年他放棄這一要求，次年回國。康斯坦斯死後，他與情婦凱瑟琳・斯溫福德(Catherine Swynford)結婚。1399 年死去。

John of God, Saint 聖約翰(天主的)(1495. 3. 8～1550. 3. 8)

西班牙語作 SAN JUAN DE DIOS，原名 JUAN CIUDAD，葡萄牙語作 SÃO JOÃO DE DEUS 或 JOÃO CIDADE。葡萄牙人，天主教天主的聖約翰護病會(護病兄弟會〔Brothers Hospitallers〕)創立人。1886 年教皇利奧十三世宣布他爲醫院和病人的主保聖人。本是牧人，後爲士兵，最終獻身爲窮人和患者服務，爲此於 1537 年在西班牙的格拉納達城租賃房屋，在教會的支持下開展工作、發展人員。西班牙圖伊(Túy)主教拉米萊斯(Sebastián Ramírez)爲他們制定服式。約翰死後，馬蒂諾(Antonio Martino)繼任該會會長。該會在西班牙國王菲利普二世的大力資助下建立許多分會。1596 年教皇西克斯圖斯五世(Sixtus Ⅴ)批准該會。該會在 20 世紀 70 年代末有會員 1,800 名；在世界許多地方設有醫院。

John of Jandun 約翰(冉丹的)(1286？～1328)

法語作 JEAN DE JANDUN。14 世紀對阿威羅伊(Averroës)所譯之亞里斯多德著作的最早的解釋者。在巴黎大學學習後，在巴黎的那瓦爾學院取得文學碩士學位，後在該院講授亞里斯多德哲學。他同『和平的保衛者』(*Defensor Pacis*)一書的作者帕多瓦的馬西利烏斯(Marsilius of Padua)有交往。該書宣稱，世俗權力高於教皇權力。由於此書引起了爭論，約翰和馬西利烏斯尋求巴伐利亞的路易四世的庇護。在教皇頒布一系列譴責訓諭後，他倆於 1327 年被教皇若望二十二世作爲異端處以絕罰。他最有影響的著作是對亞里斯多德著作的評注。他主要關注的是信仰和理性的區分。有些評論家認爲他主張「雙重眞理」論，即相信彼此矛盾的信仰陳述和理性陳述同時都是眞理。另一些人說他反基督教，還有些人認爲他是屬於奧古斯丁傳統的思想家。

John of Jerusalem 約翰(耶路撒冷的)(356？

～417)

巴勒斯坦人，基督教神學家。從青年起進行隱修，約 387 年任耶路撒冷主教。393 年西方教會聖經學者哲羅姆(Jerome)和塞浦路斯島薩拉米斯(Salamis)主教伊皮凡尼烏斯(Epiphanius)攻擊約翰承襲亞歷山大的奧利金(Origen, 參閱該條)的觀點。伊皮凡尼烏斯煽動巴勒斯坦衆修士反對奧利金學說，約翰不許他們進入耶路撒冷城內各聖地，拒絕爲他們所收教徒施洗禮或主持喪禮，藉以進行報復。396 年哲羅姆發表刻毒的聲明，駁斥約翰。後來兩人雖然和解，但在哲羅姆同魯菲努斯(Tyrannius Rufinus)繼續就奧利金觀點進行辯論時，約翰僅做到中立。西方神學家貝拉基(Pelagius)提出人無需上帝幫助就能持守道德的學說，引起新的爭論。貝拉基到巴勒斯坦時受到約翰的友善接待，哲羅姆和奧古斯丁的使者則在 415 年耶路撒冷會議上斥責貝拉基爲異端分子。奧古斯丁的門徒企圖利用奧古斯丁的權力對貝拉基採取措施，約翰則聲稱在耶路撒冷只有他本人是權威。後來約翰默許貝拉基派洗劫堅決反對該派的伯利恆修道院，受到教皇英諾森一世的嚴責。

John of Kronshtadt 約翰(喀琅施塔得的)(1829. 10. 31～1909. 1. 2)

原名 IVAN ILICH SERGEYEV。俄羅斯正教司鐸、禁欲苦修家。畢業於聖彼得堡神學院，1855 年成爲已婚司鐸，前往喀琅施塔得聖安德魯教區座堂任職，在貧民中成立弟兄互助會和工作中心，傳授工藝、技術和一般知識、進行宗教培訓和社會服務。對禮文進行切合實際的改革以便廣大教徒進行禮拜和參加聖體禮。他在政治上傾向保守，反對重大革新。

John of Luxembourg 詳 John 條波希米亞項之 John。

John of Matha, Saint 聖約翰(馬塔的)(1160. 6. 23～1213. 12. 17)

法語作 SAINT JEAN DE MATHA。法蘭西人、基督教聖三一贖虜會(通稱三一會或馬都會〔Mathurin〕)的創立者之一。這個托鉢修會的本旨是解放淪爲穆斯林奴隸的基督教徒，目前在各教區內進行傳教工作。約翰曾在巴黎研習神學並任司鐸。1197 年同菲利克斯(Felix)籌畫成立修會，營救在非洲受穆斯林奴役的基督教徒。1198 年教皇英諾森三世批准該會。二人由義大利返回法蘭西，受國王腓力二世的接見，獲得在法蘭西境內成立聖三一會的許可，將該會總部設在皮喀第(Picardy)地區塞爾弗魯瓦(Cerfroid)村。

John of Mirecourt 約翰(米爾古爾的)(活動時期 14 世紀)

法語作 JEAN DE MÉRICOUR，拉丁語作 JOHANNES DE MERCURIA。法蘭西人，基督教西多會(Cistercians)修士、哲學家、神學家。1345 年在巴黎獲神學碩士學位，評注 12 世紀羅馬教會神學家郎巴德(Peter Lombard)所著『教父名言集』(*Sentences*)。他是中世紀基督教唯名論和唯意志論的主要倡導者，前者認爲宇宙萬物僅爲名稱並無實際，後者認爲人要體會和了解世界，決定因素不是理性而是意志。約翰的基本見解是：理性基本上不可能達到確定性，因爲感覺容易發生差誤，即使人的頭腦可能產生正確觀念，也未必能掌握眞理，因爲擁有絕對權能的上帝可以改變現實。他認爲人最好還是因愛上帝而信上帝，承認他的存在，勝似用演繹推理來肯定上帝的存在。他認爲罪惡之所以存在，上帝有他的作用，即使說上帝僅僅是容忍罪惡，實際上還是他造成罪惡。他的這種觀點使他同教會當局發生分歧。

John of Montfort 詳 John 條布列塔尼項之 John(Ⅳ), John Ⅳ(Ⅴ)。

John of Nepomuk, Saint 聖約翰(內波穆克的)(1345？～1393. 3. 20)

亦稱 JOHN OF POMUK 或 JOHN NEPOMUCEN；捷克語作 SVATÝ JAN NEPOMUCKÝ。波希米亞基督教殉教士，捷克的主保聖人。1390 年任布拉格代理主教，1393 年布拉格大主教在約翰的支持下絕罰波希米亞國王瓦茨拉夫四世(Wenceslas Ⅳ)的寵臣並阻止國王將布拉格省建爲主教區。約翰是大主教的主要代理人，因而被捕。瓦茨拉夫親自以火對他用刑，然後轉念而將他釋放，但强令他發誓不談自己所受虐待。約翰此時已奄奄一息，瓦茨拉夫爲了滅口，令人塞住他的口，將他裝入羊皮袋，投入伏爾塔瓦(Vltava)河。

John of Paris 約翰(巴黎的)(1255？～1306. 9. 22)

亦稱 JOHN THE DEAF 或 JOHN QUIDORT，法語作 JEAN DE PARIS，JEAN LE SOURD 或 JEAN QUIDORT，中古拉丁語作 JOHANNES DE SOARDIS。法蘭西基督教多米尼克會修士、哲學家、神學家、巴黎大學講師。就教皇權力和政教分離等問題提出重要見解，並對聖餐的性質提出自己的看法，從而引起爭論。他認爲教會和政府都受權於上帝，但各自獨立，教會執掌屬靈事務，政府執掌世俗事務；除非涉及道德和神學問題，否則世俗事務不應受教皇干涉；教皇既然爲人所選，人如有正當理由也可以罷免教皇。關於聖餐，約翰提出新的解釋以取代變體論，他認爲，基督的位格以某種方式與餅和酒發生本質的匯合。約翰的背離正統的學說遭到譴責，被判處終身不得發

表言論；他向教皇克雷芒五世提出申訴，但未待裁決而死。

John of Plano Carpini 義大利方濟會托鉢修士。詳喬凡尼(Giovanni da Pian del Carpini)條。

John of Pomuk, Saint 詳聖約翰(內波穆克的)(John of Nepomuk, Saint)條。

John of Rochester, Saint 詳費施爾(Fisher, Saint John)條。

John of Sabina 薩比納的約翰。義大利籍教皇。詳西爾維斯特三世(Sylvester Ⅲ)條。

John of Saint Thomas 約翰(聖托馬斯的)(1589. 7. 9～1644. 6)

西班牙語作 JUAN DE SANTO TOMÁS，原名 JUAN POINSAT。里斯本人，天主教哲學家和神學家，自 1620 年先後在西班牙幾個大學講授神學。1643 年西班牙國王腓力四世召喚他到馬德里任國王顧問兼告解司鐸，在隨腓力出征期間著『聖靈的恩賜』(*De Donis Spiritus Sancti*)。約翰任西班牙宗教法庭神學審詢官，審案公正，不屈枉被告，特別眷顧盧萬(Louvain, 當時受西班牙統轄)大學的神學教師。著有『哲學教程』(*Cursus Philosophicus*, 9 卷；1632～1636)、『神學教程』(*Cursus Theologicus*, 7 卷；1637～1644)等，他對於天主教教義評述周詳，號稱托馬斯主義的主要代言人。

John of Salisbury 約翰(索爾斯堡的)(1115/1120～1180. 10. 25)

英格蘭拉丁語學者，先後任坎特布里大主教西奧博爾德(Theobald)和貝克特(Thomas Becket)的秘書。原在西奧博爾德宅中供職，其後 5 年經常奉派前往羅馬教廷。約 1163 年著『教廷史』(*Historia pontificalis*)，寫人寫事生動。從 1153 年起，約翰的主要職務是起草與教廷的通信，特別是有關申訴的通信。1156 年他的這種活動觸怒國王亨利二世，亨利認爲他主張教會不受國王統轄。1163 年約翰被放逐到法國。不久貝克特也被放逐。後來亨利與貝克特和解，約翰於 1170 年返回英格蘭，同年，貝克特被暗殺時他在坎特布里。1176 年任沙特爾(Chartres)主教，在 1179 年第三次拉特蘭(Lateran)會議上發揮重要作用。

John of Scythopolis 約翰(斯齊托波利斯的)(活動時期 6 世紀)

拜占庭神學家、斯齊托波利斯主教。他原是律師，博學多才，撰有小册子數種，抨擊基督一性論。他的主要論著寫成於 530 年前後，駁斥當代基督一性論派首腦安條克的塞維魯(Severus of Antioch)。另一著作批判 5 世紀初基督一性論派優迪克(Eutyches)。在教義方面，約翰是新卡爾西頓派(neo-Chalcedonian)，一方面支持 451 年卡爾西頓會議的基督論，承認基督有神人二性，另一方面又把這種教理與亞歷山大里亞的聖西里爾(Saint Cyril of Alexandria)的正統觀念加以融合，强調基督將神人二性融於一身而神性占主導地位。

John of Struma 斯特魯馬的約翰。義大利籍教皇。詳 Calixtus 條之 Calixtus(Ⅲ)。

John of Tella 泰拉的約翰。詳約翰(奎索斯之子)(John bar Qursos)條。

John of the Cross, Saint 聖約翰(十字架的)(1542. 6. 24～1591. 12. 14)

原名 JUAN DE YEPES Y ÁLVAREZ。西班牙基督教奧秘神學家、詩人、教義師。改革修道院制度，參與建立赤足加爾默羅會(Discalced Carmelites)。1563 年在西班牙境內坎波城(Campo)加入加爾默羅會，1567 年任司鐸。1568 年協助女奧秘神學家阿維拉的聖特雷薩(St. Teresa of Ávila)恢復加爾默羅會的第一處修道院。但是，改革使得該會內部發生摩擦，約翰於 1576 年被捕入獄，1577 年再次在托萊多身陷囹圄。他的最優秀的詩作就是在托萊多寫成的。1578 年 8 月越獄逃走，後來在赤足加爾默羅會中任高職，自 1585～1587 年任安達魯西亞省教區司鐸；晚年時，因加爾默羅會再次發生分裂，乃引退靜修。

John of the Heart of Jesus 詳德翁(Dehon, Léon-Gustave)條。

John Scholasticus 約翰(學者)(503？～577. 8. 31)

亦稱 JOHN OF ANTIOCH。敍利亞人，神學家、教會法學家。565 年初拜占庭皇帝查士丁尼任命他爲君士坦丁堡牧首，稱約翰三世。查士丁二世在位期間(565～578)，約翰先在基督一性論派內部各派之間進行調解，後來又按照皇帝欽旨鎮壓正統派。約翰於545 年前後編成『教會法規集』，它是現存最古老的拜占庭教會法文獻。他還編有『八十七章教令集』，收查士丁尼所頒行的關於教會事務的補充法令。

John Sobieski 約翰·索別斯基。詳 John 條波蘭項之 John Ⅲ Sobieski。

John TALAIA　約翰(塔萊雅)(活動時期5世紀)

基督教神學家。482年任埃及亞歷山大里亞城主教，但不久被君士坦丁堡牧首阿卡西烏斯(Acacius)宣布爲優迪克派異端(參閱優迪克〔Eutyches〕條)，優迪克派是極端的基督一性論者。約翰在拜占庭皇帝芝諾(Zeno 474～491在位)的壓力下離職。482年，阿卡西烏斯在東羅馬帝國皇帝芝諾授權下執筆寫成聯合法令，提出三位一體論和基督論的綱領，內容包含325年尼西亞會議和381年君士坦丁堡會議的決議。教皇菲利克斯三世(Felix Ⅲ)根據約翰的請求於485年判處阿卡西烏斯和他所領導的派別以絕罰，理由是他們未經同羅馬教會協商擅自發出聯合諭令。此事加速了東西教會的分裂過程。

John THE APOSTLE, SAINT　聖約翰(使徒)(活動時期1世紀)

亦稱SAINT JOHN THE EVANGELIST或SAINT JOHN THE DIVINE。自古相傳『新約聖經』中『約翰一、二、三書』、『約翰福音』及『啓示錄』的作者。其父是漁夫西比太(Zebedee)，母名撒羅米(Salome)。他與兄弟雅各同屬最早蒙耶穌召喚的諸門徒之列，他與雅各和彼得三人組成耶穌衆門徒中的核心。耶穌復活後約翰、彼得和雅各繼續主持耶路撒冷教會。一說約翰與保羅派對立，反對教會吸收非猶太人，但此說證據不足。約翰以後經歷不詳。2世紀末以弗所主教波利克拉特斯(Polycrates)宣稱約翰葬在以弗所。3世紀有兩處約翰墓，其中一處經過核證於4世紀建爲聖迹。2世紀北非神學家德爾圖良(Tertullian)記載，約翰被投入滾油之中，但竟能脫離，未受傷害。作爲傳福音者，他的標記是鷹。

John THE BAPTIST, SAINT　聖約翰(施洗者)(活動時期1世紀初葉)

『聖經』人物，是出身祭司家庭的猶太人先知，在1世紀初宣講上帝的最後審判即將來臨，爲悔改者施洗禮。據『新約聖經』的福音書記載，他爲拿撒勒人耶穌施洗，耶穌受洗後立即開始傳教活動。約翰在歷史上之所以重要，主要不是由於他建立某一教派，而是由於早期基督教會以他爲耶穌的先驅而繼承他所宣傳的教義，後世學者並考證許多人都是他的門徒，他的許多思想廣泛傳播，他所創立的洗禮經過改進被基督教會採用爲聖事之一。約翰出生猶太境內(據約530年的考證，確切地點爲恩克冷〔En Kerem〕)，其父名撒迦利亞(Zechariah)，是亞比雅(Abijah)班裏的祭司，其母名以利沙伯，可能是耶穌之母瑪利亞的親屬。約翰的成長時期在猶太境曠野中度過，當時艾賽尼派(Essenes)和其他各派隱修人員在那裏根據自己的理想教育青年。

在27/28或28/29年，約翰成爲聞名的先知。他在約旦河下游一帶即今納布盧斯(Nablus)附近活動，身穿駱駝毛衣服，這是傳統的先知服飾，吃的是蝗蟲和野蜜，表明他嚴格遵守猶太教關於拿細耳人(Nazirite)的律法規定。他向猶太各色人等宣傳教義說，天國近了。據

施洗約翰；1504～1505年平圖里喬所作之壁畫；在義大利錫耶納教堂裏。
＊美國大英百科全書公司供圖

『馬太福音』第3章記載，約翰說：「那在我以後來的能力比我更大」，這話所指的可能是上帝本身，也可能是指人間彌賽亞，還可能是位超然的神靈。他又說：「我是用水給你們施洗……；他要用聖靈與火給你們施洗。」這後一種洗禮可能指最後審判。約翰的門徒禁食悔罪並舉行特別祈禱，所行超過猶太教律法的要求。『路加福音』第3章記載，約翰要求個人根據自身情況履行公義，持守節操。

自1947年死海古卷發現後，學者考證施洗約翰的活動與艾賽尼派相近，都源自祭司家族、主張禁欲，盼望末世來臨。但施洗約翰僅從事個人傳教，不組織修道社團，不强調研習摩西律法，傳教對象比艾賽尼派廣泛，包括窮人和罪人。傳說約翰在爲耶穌施洗後，被統治加利利和約旦河東岸中部地帶的希律·安提帕(Herod Antipas)關進監獄。原來，希律違背猶太法律，娶其異母兄弟之妻希羅底(Herodias)而休棄原妻納巴泰(Nabataean)國王阿雷塔斯四世(Aretas Ⅳ)之女。約翰譴責希律這種行爲，這樣，猶太人遂有與準阿拉伯人聯合起來對抗希律之勢。於是希律處決約翰，後來希律於35～36年被阿雷塔斯擊敗，人們認爲此事爲希律殺害約翰之果報。

John THE BASTARD 詳 John 條葡萄牙項之 John Ⅰ。

John THE CONQUEROR 詳 John 條布列塔尼項之 John Ⅳ(or Ⅴ)條。

John THE DIVINE, SAINT 詳聖約翰(使徒)(John the Apostle, Saint)條。

John THE ELDER 傳說中信奉基督教的東方統治者。詳祭司王約翰(Prester John)條。

John THE EVANGELIST, SAINT 詳聖約翰(使徒)(John the Apostle, Saint)條。

John THE FASTER, SAINT 聖約翰(齋戒者)(?～595. 9. 2)

拜占庭人，基督教君士坦丁堡牧首，稱約翰四世。得到東羅馬皇帝提比略二世(Tiberius Ⅱ)的寵辛，於582年就任。在588年宗教會議上自加尊號「普世牧首」，此舉受到6世紀教皇貝拉基二世(Pelagius Ⅱ)和格列高利一世的譴責，認爲是僭用尊號，但這一稱號被歷代君士坦丁堡牧首沿用至今。約翰曾在正統派與基督一性論派(Monophysite, 參閱該條)之間進行調解。

John THE FEARLESS 無畏者約翰。詳 John 條勃艮地項之 John。

John THE GOOD 好人約翰。詳 John 條布列塔尼項之 John Ⅲ 及法國項之 John Ⅱ。

John THE GRAMMARIAN 詳菲洛波努斯(Philoponus, John)條。

John THE GREAT 詳 John 條葡萄牙項之 John Ⅰ。

John THE POSTHUMOUS 詳 John 條法國項之 John Ⅰ。

John THE REDHEAD 詳 John 條布列塔尼項之 John Ⅰ。

John THE VALIANT 詳 John 條布列塔尼項之 John Ⅳ(or Ⅴ)。

John THE WISE 智者約翰。詳 John 條布列塔尼項之 John Ⅴ(or Ⅵ)。

John, Acts of 約翰行傳

基督教外典之一，約成書於公元180年，記述傳福音的聖約翰旅行和行神蹟之事。據公元9世紀君士坦丁堡牧首佛提烏(Photius)說，此書爲查利努斯(Leucius Charinus)所著。此書反映早期異端幻影論的觀點，認爲基督的肉身並無實質，只有表象。

John, Augustus (Edwin) 約翰(1878. 1. 4～1961. 10. 31)

英國油畫家、壁畫家和版畫家。其肖像畫有力地刻劃出當代政界和藝術界許多傑出人物的性格。曾根據和吉普賽人住在一起的經歷畫『在達特穆爾高地上宿營』(Encampment on Dartmoor, 1906；私人藏品)。第一次世界大戰期間在加拿大軍團中任專職戰地美術家，畫大型的壁上漫畫『朗斯河對岸的加拿大人』(Canadians Opposite Lens, 1919)。其最重要的肖像畫有『含笑的婦女』(1908？，倫敦)、他的繼室多爾麗亞(Dorelia)的肖像，以及喬伊斯、蕭伯納、大提琴家絮吉阿夫人(Mme Suggia, 1923；泰特美術館藏)、詩人湯瑪斯(Dylan Thomas, 1936？～1940；加地夫威爾斯國立博物館藏)等人的肖像。

John, Gospel According to 約翰福音

『新約聖經』中記述耶穌基督的生平與死亡的四部書中的最後一部；是不列入同觀福音的唯一福音書。本書據說是耶穌「最喜歡的門徒」約翰所著，但究竟出自誰手，學者莫衷一是。本書史實記述生動，地理描述確切，由此可見使徒約翰確爲其作者。但從其語言和所宣傳的成熟的教義看來，當是約翰以後的某人根據約翰的思想和追述撰寫而成。書中所述耶穌事迹往往與同觀福音先後順序不同，其最後一章似屬後續；這都表明，它是根據不同資料編纂而成。本書成書地點和時間也難以斷定，許多學者認爲它成於公元100年前後的以弗所，其對象是受希臘文化教養的基督教徒。

John, letters of 約翰一、二、三書

『新約聖經』的三卷，據說是福音書作者、西庇太之子、耶穌的門徒約翰於公元100年左右所作。雖然對作者眞正身分尚無定論，但從語言和內容可見三封信出自一人之手。『約翰一書』顯然是寫給出現否認耶穌道成肉身的「假先知」的教會，作者斥這些人爲反對基督者。『約翰二書』和『約翰三書』的語言及思想與『約翰一書』極爲相近。二書勸誡一名稱古怪的教會抵制那些否認耶穌道成肉身的異端。三書則是寫給名爲蓋尤斯(Gaius)的人，提示他諾斯替教教義已使公衆嚴重分裂。

John Bartholomew and Son 約翰·巴托羅繆

父子公司

英國地圖出版公司，設在愛丁堡，專門採用分層設色方法印製彩色立體地圖。該公司於 1826 年由約翰·巴托羅繆創建。最初印製支票簿、文獻選集和地圖等印刷品。1856 年，其子約翰·喬治·巴托羅繆(1831～1893)這位蘇格蘭著名的製圖專家總攬了公司的經營權後，業務有顯著發展，並有了自己的印刷廠。它自 1890 年以來主要從事測繪和出版地圖的業務；1978 年開始利用人造衛星攝影方法研究地球的大氣環境及其自然特徵，出版供教學用的環境保護地圖，受到廣泛歡迎。它最有名的出版物是『世界旅遊地圖集』、『世界地圖集』、『泰晤士世界掛圖』、『全國地圖集』和『城市地圖集』。

John Birch Society　約翰·伯奇社

美國民間組織。1958 年 12 月 9 日由波士頓退休糖果製造商小韋爾契(R. H. W. Welch, Jr.)創建，以反對共產主義，提倡極端保守主義爲宗旨。該社出版『美國輿論』雜誌及『公報』月刊。總部設於麻薩諸塞州貝爾蒙特(Belmont)。

John Bull　約翰·布爾

又譯「約翰牛」，指英國文學和政治漫畫中具有英國傳統性格的一個人物形象。由蘇格蘭的數學家兼物理學家阿巴思諾特(John Arbuthnot)所創造。1712 年曾連載在五本小册中，同年在合刊出版的『約翰·布爾的歷史』一書中，布爾作爲一個規矩的呢絨商出現。布爾夥同其友荷蘭亞麻製品商尼古拉斯·弗羅(Nicholas Frog)爲劉易斯·巴布恩(Lewis Baboon, 路易十四)干擾他們的貿易而向法庭提起訴訟。到法國革命和拿破崙戰爭時期，有些諷刺家把布爾俗化成一個遲鈍、有點愚蠢的人物形象，或因債務、納稅，或因煩惱而悶悶不樂。但不到 50 年之後，"HB"(約翰·多伊爾〔John Doyle〕)提高了布爾的社會地位，布爾一躍成爲赫赫有名，飛黃騰達的人。19 世紀中期和後期，通過有影響的『笨拙』(*Punch*)雜誌刊出的有影響的連環漫畫，而使他的形象廣爲人知。約翰·布爾被『笨拙』刊社的兩位連環畫家約翰·利奇(John Leech)和約翰·但涅爾(John Tenniel)爵士描繪成一個快活而忠厚的農民形象，他實實在在，規規矩矩，有時穿著英國旗的背心，並有一隻鬥牛狗跟在後面。這時約翰·布爾已經成爲全世界熟悉的人物，他的名字經常在圖書、劇本和期刊的標題中出現，同時還被用作各種工業製成品的牌名或商標的插圖。

John Day　約翰迪

美國俄勒岡州東北城市。位於約翰迪河與坎寧(Canyon)河匯流處。19 世紀 60 年代初期爲採礦和牧牛城鎮。現爲養牛、採礦區的貿易點和馬盧爾(Malheur)國有森林管理部門所在地。木材、牛肉和旅遊爲主要經濟支柱。附近的赫爾曼與伊萊札·奧利佛(Herman and Eliza Oliver)歷史博物館收藏有淘金時期的遺物。沿河西行有約翰迪化石地層國家保護區。人口 2,012(1980)。

John Dory　魚類名。詳海魴(dory)條。

John Frederick　約翰·腓特烈(1503. 6. 30～1554. 3. 3)

別名高尚的約翰·腓特烈(JOHN FREDERICK THE MAGNANIMOUS，德語作 JOHANN FRIEDRICH DER GROSSMÜTIGE)。薩克森韋廷(Wettin)家族恩斯特一支最後一位選侯，選侯「堅定者約翰」之長子，1532 年繼承了恩斯特的封地。成爲保衛宗教改革的施馬爾卡爾登同盟(Schmalkaldic League, 參閱該條)的領袖人物，因輕信查理五世的和平意圖，對於發動反皇帝的戰爭猶豫不決。但是，約翰·腓特烈在瑙姆堡(Naumburg)强行撤換天主教主教，採取斷然措施使查理五世決心對宗教改革運動進行軍事干涉。他與遠房堂兄弟莫里斯(Maurice,韋廷家族中與恩斯特支對立的阿爾伯特支的薩克森公爵)之間的敵對行動，促成了德意志基督教新教諸邦君之間的分裂。1547 年，皇帝藉助於莫里斯的兵力在米爾貝格(Mühlberg)戰役中擊潰施馬爾卡爾登同盟，約翰·腓特烈受傷被俘，被判死刑，但以同意放棄選侯職位及割讓領地贖得性命。然而，他在宗教問題上毫未讓步，命令 3 個兒子聯合起來，拒絕與莫里斯議和。1552 年，皇帝與莫里斯發生戰爭，約翰·腓特烈獲釋。約翰·腓特烈被看作基督教新教的殉道者受到其臣民及基督教新教邦君們的尊敬。

John Frederick (Ⅱ)　約翰·腓特烈(二世)(1529. 1. 8～1595. 5. 9)

別名庸人約翰·腓特烈(JOHN FREDERICK THE MIDDLE ONE，德語作 JOHANN FRIEDRICH DER MITTLERE)。韋廷家族恩斯特一支的薩克森公爵，或薩克森-科堡-愛森納赫公爵，在他的父親、前選侯約翰·腓特烈被皇帝監禁期間，約翰·腓特烈二世和他的兩個兄弟共同統治割讓土地後的恩斯特一支的封地。約翰·腓特烈二世是一位嚴格的路德宗信徒，曾數次整肅領地內持不同見解的牧師。對皇帝剝奪其父選侯職位而悻悻於懷。爲了奪回選侯職位，他與實力雄厚的巴拉丁及冒險家威廉·馮·格魯姆巴赫(Wilhelm von Grumbach, 參閱該條)結盟，力圖煽起一次叛亂。1566 年，約翰·腓特烈遭到皇帝的聲討，1567 年在哥達戰役中被俘。此後遭到禁錮。

John G. Shedd Aquarium　詳謝德水族館(Shedd

John George　約翰・喬治

德語作 JOHANN GEORG，統治者之名。茲按國家別分列於後，並各以・爲標記。

勃蘭登堡

・John George　約翰・喬治(1525. 9. 11～1598. 1. 18)

勃蘭登堡選侯，1571 年繼承其父約阿希姆二世(Joachim Ⅱ)之位。在他的統治下，分裂的選侯領地再度聯合。其經濟政策受到貴族的歡迎。他是路德宗信徒，歡迎法國、荷蘭的基督教新教徒難民遷入其領地，但拒絕捲入別國的宗教戰爭。

薩克森

・John George Ⅰ　約翰・喬治一世(1585. 3. 5～1656. 10. 8)

1611 年起爲薩克森選侯，是一個懶惰的酒鬼，哈布斯堡王室的忠實追隨者。由於政治上的無能，失去對德意志基督教新教徒的領導權。三十年戰爭中，又失掉了波希米亞的王位以及永久擔任馬德堡大主教的機會。1648 年西伐利亞和約結束了三十年戰爭，並決定了勃蘭登堡對薩克森的支配地位。

・John George Ⅱ　約翰・喬治二世(1613. 5. 31～1680. 8. 22)

薩克森選侯(1657～1680)，1657 年即位，與 3 個兄弟簽約，和平相處，防止因疆界問題發生爭執。1664 年又與法蘭西國王路易十四建立友好關係。這位選侯的主要興趣不在於政治，而在於音樂和藝術。當政期間，德勒斯登成爲德國音樂中心，外國音樂家和其他藝術家雲集宮中，全城經常沈浸在音樂節和其他節日的歡慶中。宮廷開支龐大迫使約翰・喬治於1661 年賦予貴族們以更大的金融控制權，爲以後的薩克森財政制度奠定了基礎。

・John George Ⅲ　約翰・喬治三世(1647. 6. 20～1691. 9. 12)

薩克森選侯(1680～1691)。他一反其父約翰・喬治二世的對外政策，於 1683 年參加了反法聯盟。在薩克森首次建立了常備軍。1680 年 9 月，協助帝國部隊將土耳其人逐出維也納。1688 年 9 月，法王路易十四進犯德意志，約翰・喬治首先興兵抗法。攻取美因茲以後，被任命爲帝國武裝部隊總司令。但未及取得任何顯著的成績，便死於圖賓根。

・John George Ⅳ　約翰・喬治四世(1668. 10. 18～1694. 4. 27)

薩克森選侯(1691～1694)。即位之初，接受其首席大臣漢斯・亞當・馮・舍寧(Hans Adam von Schöning, 1641～1696)的勸說，對皇帝利奧波德一世採取比較獨立的立場。薩克森軍隊從帝國陸軍編制中撤出，但利奧波德設法於 1693 年初把薩克森軍隊重新列入帝國武裝力量。約翰・喬治主要以能獲得瑪格達勒妮・西比勒・馮・奈德許茨(Magdalene Sibylle von Neidschütz)的愛情著名，繼位時即曾公開宣布她是他的情婦。他於 1694 年去世，沒有嫡出子女。

John Henry　約翰・亨利

美國黑人民謠中廣泛傳唱的英雄。民謠描述了他與氣鑽的比賽，在比賽中他粉碎的岩石比機器還多，可是他「手中還握著鐵錘」就死了。作家和藝術家們在他身上看到了人類與機器注定要進行抗爭的象徵和黑人與白人進行的悲慘抗爭。1870～1873 年，從乞沙比克到俄亥俄的鐵路在西維吉尼亞州通過阿利根尼(Allegheny)山脈的大本德(Big Bend)隧道時，打鑽工人用鐵錘錘擊同伴握著的鋼釬在岩石上爲爆破鑿孔；1870 年南方引進了現代化的氣鑽，因此在大本德有可能對這兩種方法的效率進行比較，於是有了約翰・亨利這個民謠中的英雄。雖然南方黑人歌唱他，但很少談及關於他的故事。他和保羅・班揚(Paul Bunyan)一樣，不是一位眞實的民間英雄。布萊德菲爾(Roark Bradford)對『約翰・亨利』(1931)富有想像的處理使這個名字爲許多美國人所知曉。

John Hyrcanus Ⅰ　約翰・海爾卡努斯一世(175 BC？～104 BC)

猶太國祭司長和統治者。在他統治下，古代巴勒斯坦的猶太王國曾經鼎盛一時。他是馬加比(Simon Maccabeus)之子，因而爲哈斯蒙王朝(Hasmonean dynasty)的一員。公元前 137 年擊退敍利亞大將肯德貝烏斯(Cendebeus)對猶太的入侵。公元前 135 年托勒密殺死他的父親和哥哥，因而由他繼承猶太的王位。他曾征服鄰邦撒馬利亞和以東，擴大猶太的領土，並且迫使以東人改宗猶太教。

John Hyrcanus Ⅱ　約翰・海爾卡努斯二世(？30 BC)

猶太祭司長，哈斯蒙王朝最後一代國王。由於他優柔寡斷，使猶太成爲羅馬帝國的附庸。起初，埃多姆(以東)總督安提帕特(Antipater)爲實現其占據猶太的野心，曾慫恿他去與兄長阿里斯托布魯斯二世(Aristobulus Ⅱ)打仗。經過血戰之後，弟兄二人請求羅馬大將龐培給予仲裁。龐培見到可以利用他來控制猶太，就讓他繼續當祭司長，並給予一些民政的權利。此後，被那些想利用他的人任意擺布。地方總督加比尼烏斯(Aulus Gabinius)把他免職，凱撒則由於他幫助打敗了龐培，恢復了他的職務。公元前 42 年安東尼任命安提帕特的兩個兒子爲猶太分封王，他失去了行政權力。公元前 40

年安息人入侵，割掉了他的耳朵，使他連祭司長也無法擔當。他被迫寄居巴比倫。公元前 36 年經安提帕特之子希律批准，他回耶路撒冷。6 年後希律將他處死。

John Joseph OF AUSTRIA 詳胡安・何塞(奧地利的)(Juan José de Austria)條。

John Maurice OF NASSAU 約翰・莫里斯(拿騷的)(1604. 6. 17～1679. 12. 20)

荷蘭語作 JOHAN MAURITS VAN NASSAU。拿騷-錫根伯爵，荷蘭殖民地總督和軍隊司令。拿騷-錫根-迪倫堡(Nassau-Siegen-Dillenburg)伯爵約翰之子，1621 年以後參加反西班牙戰爭。1636 年任巴西荷屬殖民地總督，使荷蘭西印度公司控制巴西的廣大地區。他還擴大荷蘭在加勒比海地區的勢力，並奪取安哥拉和非洲西海岸的一些重要港口。在他的支持下，人文主義和科學的研究在巴西殖民地興盛一時。醫生威廉・皮索(Willem Piso)和博物學家格奧爾格・馬克格拉夫(Georg Marcgraf)曾經發表關於巴西植物、動物和熱帶病的最早研究報告。1644 年，由於荷蘭政府拒絕給予財政支持，他掛冠而去。1647 年，勃蘭登堡選侯腓特烈・威廉大帝任命他管轄克利夫、馬爾克(Mark)和拉芬斯堡(Ravensberg)。1665 年在第二次英荷戰爭中，他率領荷蘭軍隊同英格蘭盟友明斯特主教克里斯托夫・貝恩哈德・馮・加倫(Christoph Bernhard von Galen)作戰。在 1672～1678 年的反法戰爭中，他出任菲士蘭(Friesland)和格羅寧根的軍隊司令。1674 年在塞內夫(Seneffe)戰役中功勳卓著，次年退休。

John o'Groats 約翰奧格羅茨

英國蘇格蘭高地大區凱斯內斯(Caithness)區一地方。鄰近大不列顛島最北端的鄧尼特角(Dunnet Head)。原有一幢房舍，現僅存一土塚。1793 年『蘇格蘭統計誌』記載的一個故事中首次提到：從荷蘭來的約翰・德格羅特及其兩兄弟持御筆保護書定居於此地。俗語「從地角(Land's End)到約翰奧格羅茨」(兩地相距 1,410 公里〔876 哩〕)意爲「英國的天南地北」。

John Paul Ⅰ 若望・保祿一世(1912. 10. 17～1978. 9. 28)

拉丁語作 JOHANNES PAULUS，原名阿爾比諾・盧恰尼(ALBINO LUCIANI)。義大利籍教宗，1978 年登位，在位 34 天而死，爲近代史上在位時間最短的教宗。他出身貧苦。畢業於羅馬的格列高利大學。1935 年立爲司鐸，1969 年任威尼斯大主教，1973 年任樞機主教。

John Paul Ⅱ 若望・保祿二世(1920. 5. 18～)

拉丁語作 JOHANNES PAULUS，原名沃伊蒂瓦(KAROL WOJTYLA)。波蘭籍教宗，1978 年登位，爲公元 456 年以來第一位非義大利籍教宗。

曾在克拉科夫(Kraków)大學攻讀波蘭文學，爲第二次世界大戰所迫而輟學，在化學工廠做工。1942 年決定要成爲司鐸，並開始居住在克拉科夫總主教宅中。1946 年任神職，並進修於羅馬和盧布林的公教大學，獲羅馬大學倫理學博士學位。他於盧布林及克拉科夫大學任教，講授哲學課程，於 1958 年任克拉科夫助理主教，1964 年任該市總主教。1967 年成爲樞機主教。1978 年 10 月 16 日當選爲教宗，10 月 22 日就任教會史上第一位波蘭籍教宗。是少數通曉數種現代語言(波蘭語、義大利語、英語、法語、德語、西班牙語及葡萄牙語)的教宗之一。若望・保祿精通拉丁文，這使他獨特地成爲國際巡迴的教會大使。在就任教宗後，他便積極地擔負起羅馬當地教務，拜訪教區及教會組織，並赴拉丁美洲與加勒比海羣島、美國與加拿大、非洲、歐洲各國廣泛遊歷。

1981 年 5 月 13 日教宗在聖彼得廣場被一名土耳其人穆罕默德・阿里・阿卡(Mehmet Ali Ağca)槍擊而受重傷。三位保加利亞人被懷疑爲阿卡以及另外三位土耳其人的同謀，據信起因爲若望・保祿公開支持波蘭的羅馬天主教教會和團結工會，但後來由於罪證不足而宣告無罪。基本上，若望・保祿爲保守者，贊同傳統天主教的某些見解：反對墮胎、避孕和離婚，反對修女及司鐸任官職，也反對婦女任神職。儘管如此，他仍擁護民主政體，支持對世界上貧窮國家的經濟公平對待。

John Sigismund 約翰・西吉斯蒙德(1572. 11. 8～1620. 1. 2)

德語作 JOHANN SIGISMUND。1608 年起爲勃蘭登堡選侯，在普魯士及萊茵蘭建立了霍亨索倫家族的統治。由於娶普魯士的安娜爲妻(1594)，成爲該公國爵位的繼承人，1618 年成爲普魯士公爵。他支持喀爾文主義，但對他的路德宗臣民採取寬容政策。他同前任約阿希姆・腓特烈一樣，被迫向勃蘭登堡的貴族讓步。後長子喬治・威廉繼承其位。

John William Friso 約翰・威廉・弗里索(1687. 8. 14～1711. 7. 14)

荷蘭語作 JOHAN WILLEM FRISO。荷蘭的拿騷-迪茨(Nassau-Dietz)親王和奧蘭治親王，菲仕蘭和格羅寧根(Groningen)兩省的執政。菲仕蘭和格羅寧根兩省執政卡齊米爾二世(Henry Casimir Ⅱ)之子，1696 年繼承父親職位。在西班牙王位繼承戰爭(1701～1714)中，他率兵對法國作戰，功勳卓著。1709 年與黑森-卡塞爾(Hesse-Kassel)的瑪麗亞・路易絲(Maria Louise)結婚。2年

後，在前往海牙途中，越過荷蘭海峽時葬身魚腹。

Johne's disease　約内氏病

亦稱副結核病(PARATUBERCULOSIS)。由副結核分枝桿菌(*Mycobacterium*〔或 *Bacillus*〕 *paratuberculosis*)引起的一種嚴重的傳染病。多發生於牛，馬、綿羊、鹿和山羊也會感染。母牛在感染本病後可長達一年之久不表現症狀。本病主要症狀爲慢性下痢、體重減輕、產奶量大幅度下降、被毛粗亂及皮膚發乾。本病主要通過病獸的糞便傳播，預防措施爲屠宰病畜。

Johnny Appleseed　蘋果佬。美國傳教士。詳查浦曼(Chapman, John)條。

Johns, Jasper　約翰斯(1930. 5. 15～　)

美國畫家及平面藝術家，通常被認爲屬普普藝術派(然並非完全正確)。最著名作品是有關美國國旗的畫作。曾短暫就讀於哥倫比亞市南卡羅來納大學(1947～1948)，在軍中服役後，遷至紐約市。一度從事商業美術，設計商店橱窗。1958 年在紐約市舉行個人畫展，獲得熱烈回響。展覽品包括拼貼藝術和構圖。然而，他之出名最主要是由於他的畫作。其典型的畫作主要以質樸無華、平面的物體作爲題材，如旗、靶、地圖、數字及字母等一眼即可認出的物體，因此通常被列爲普普藝術家。也使用抽象表現主義派畫家的方法作畫，如流動的筆觸、以顏料作有層次的畫面等，光效應藝術的幾何圖案也在他應用之列。在『寫生集』(Field Painting, 1963～1964; 畫家本人藏)裏，他使用啤酒罐和畫筆等凸出畫面的實物。約翰斯亦從事其他方面的創作，其中一件最著名的雕刻是用兩個啤酒罐作成的『著色青銅器』(Painted Bronze, 1960；紐約市斯庫爾夫婦〔Mr. & Mrs. Robert C. Skull〕藏)。1960 年始從事石版、銅版、絲漏版和凹凸版等版畫創作，所探索的主題多與其畫作相同。同他年輕時結交的藝術家勞申伯格(Robert Rauschenberg)一樣，曾與康寧漢(Merce Cunningham)和凱奇(John Cage)合作，爲默斯・康寧漢舞蹈團的舞蹈設計出過力。

Johns Hopkins University, The　約翰・霍普金斯大學

設在馬里蘭州巴爾的摩的一所私立高等學府。1876 年由巴爾的摩銀行家約翰・霍普金斯捐款創辦，當時主要爲男生研究所，但也爲男生提供大學教學科目。該大學現爲男女同校。它有一個哲學院、4 個專業學院、一個半日制學院和 2 個單獨的研究單位。約翰・霍普金斯醫院是 1889 年開辦的單獨機構；由於缺乏資金，那時大學無力創建醫學院。1893 年，婦女界若干人士爲了使婦女獲得接受醫學教育之機會，籌得捐款 50 萬美元，幫助大學創建醫學院，並明確規定婦女可與男子在同樣條件下進入該醫學院學習。這所醫學院在管理上同約翰・霍普金斯醫院保持密切聯繫。1918 年由洛克斐勒基金會贈款，開辦了衛生和公共保健學院，許多學生來自外國，接受訓練，以便回國後成爲其本國的衛生官員。該大學除了以醫療設備聞名於世外，還以高級國際問題研究著稱。大學辦有約翰・霍普金斯出版社，是美國持續經營的最老的大學出版社，曾建立和資助一些科學和文學雜誌。該大學設有文科、理科、醫科、衛生和公共保健以及高級國際問題研究等院系，並有一所應用物理實驗室。

Johnson, Alexander Bryan　約翰遜(1786. 5. 29～1867. 9. 9)

英國出生的美國哲學家和語義學家。11 歲時去美國，後來發迹成爲紐約州北部尤提卡(Utica)的銀行家。但他仍有時間從事多種學科的寫作，尤其在經濟學、語言學以及認識的性質等方面。在 1836 年所著『關於語言的一篇論文，或語言對事物的關係』中，約翰遜斷言語言是「從屬」於自然的，因爲沒有足夠的語言去描述無限的經驗。爲了調和這種不協調，他設計了一種研究語言功能的操作方法以區分它的「有形的」、「感情的」和「智力的」組成部分。他將這套語言學理論應用於政治學、經濟學和倫理學等著述中。重要著作有：『人類認識的哲學，或關於語言的一篇論文』(1828)和『宗教與現代生活的關係』(1841 年；1862 年再版時的標題是『道德和生活方式』)。對他的傳記性研究——『亞歷山大・布賴恩・約翰遜：哲人銀行家』(1977)是由陶德(Charles L. Todd)和桑金(Robert Sonkin)二人合寫的。

Johnson, Amy　約翰遜(1903. 7. 1～1941. 1. 5 失踪)

第一位單獨從倫敦飛到澳洲達爾文的英國女性飛行員，因此項紀錄而聲名遠播。1925 年獲雪非耳(Sheffield)大學經濟學士學位。原想擔任教職，卻先在倫敦得到秘書的工作。在倫敦期間，將全副精神投注於飛行和飛機上。1928 年獲得飛行員的駕駛執照，同時也是第一位領有地勤機械師執照的英國女性。1930 年 5 月 5 日，單獨飛往達爾文，比紀錄晚了 3 天，然她勇於冒險的精神，爲她在說英語的國家中贏得極大的聲譽。英國新聞界稱她爲「飛行之后」。此後作過無數次的長途飛行：1931 年從西伯利亞飛到東京，並創下紀錄；1932 年單獨飛往南非的開普敦，打破原有紀錄。後來的成績較不出色。1939 年加入空軍運輸輔助隊。就在爲空軍部隊擔任飛行任務時，失蹤於泰晤士河河口。

Johnson, Andrew　詹森(1808. 12. 29～1875. 7. 31)

美國第十七屆總統(1865～1869)，於林肯總統遇刺後就職。推行對南方寬大「重建」政策，激怒激進派共和黨人，從而導致政治上的倒臺。受正規教育少，爲人簡樸率眞，未滿 21 歲即組織工人黨，並因而當選爲格林維爾(Greeneville)市參議員，後當選市長。1835～1843 年任市議員和 1843～1853 年任國會議員時，擁護提倡州權的傑克遜民主黨，並維護山民和小農的權益。1853～1857 年任田納西州州長。1856 年當選爲國會參議員，支持民主黨降低關稅、反對禁奴宣傳的主張。但於 1860 年林肯當選總統後，他卻戲劇性地與民主黨決裂，極力反對南方脫離聯邦。1861 年 6 月田納西州脫離聯邦時，他是唯一留職並拒絕加入南方聯盟的南部參議員。選民的譴責從未動搖他對聯邦的忠誠。1862 年 5 月被林肯任命爲田納西州(當時已處於聯邦控制下)軍事長官。

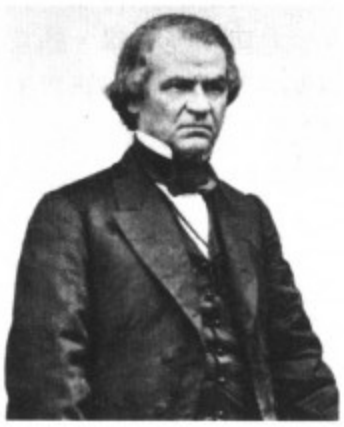

詹森
＊美國國會圖書館供圖

1865 年 4 月以副總統身分倉卒接任總統後，面臨重建南方聯盟諸州的棘手問題。國會共和黨人主張對戰敗的南方採取嚴厲措施，因此對新總統允許南方州可重新加入聯邦而只附帶有限改革或僅給予獲得自由的奴隸以極少的公民權利的方案感到不滿，對於權力復歸白人貴族及制訂限制性『黑人法典』感到憤怒。1866 年國會選舉中，激進派贏得了足以推翻總統否決的壓倒多數。1867 年 3 月，新國會通過第一條重建南方法，規定給黑人以選舉權並對南方州實行軍管，但遇到總統多次否決及狹隘解釋的刁難，一再拖延，竟至事實上歸於無效。總統對同一天通過的任職法案(規定總統未經參議院同意不得撤換某些聯邦官員)也採取漠視態度，貿然將陸軍部長斯坦東(Edwin M. Stanton, 激進派盟友)撤職。衆議院則以通過彈劾總統條款(開彈劾總統先例)作爲回應，但在決定性投票時(1868. 5. 16、26)卻以一票之差不足定罪所需⅔票數(有 7 名共和黨人投票支持詹森)。然而，詹森從此失去作爲政治領袖的作用。回到田納西州後，重新當選爲參議員(1875)，不久去世。

Johnson, Ban　約翰遜(1864. 1. 5～1931. 3. 28)

原名 BYRON BANCROFT JOHNSON。美國職業棒球業經營家，美國職業棒球俱樂部聯盟第一任主席(1900～1927)。約翰遜曾就學於奧伯林(Oberlin)學院和瑪麗埃塔(Marietta)學院，未得學位；在辛辛那提入法學院而中途輟學。19 世紀 90 年代中期任『辛辛那提商業報』(*Cincinnati Commercial Gazette*)記者，後調任體育編輯。1894 年脫離新聞界而入棒球界。當時，全國棒球聯盟和約翰遜所屬的西部聯盟(1900 年改名爲美國棒球聯盟)互相爭鬥。美國聯盟逐漸侵入全國聯盟的勢力範圍，終於 1903 年在紐約市獲從事棒球業的特許。約翰遜提議組織世界系列賽，並努力清除棒球比賽中的粗野行爲，使人們可以攜眷參觀。1920 年參與揭發黑襪隊醜聞，但反對撤換三人棒球委員會。1927 年辭職。1937 年選入棒球名人堂。

Johnson, Charles Anthony　約翰遜

查理・布魯克(Charles Anthony Johnson Brooke)的原名，布魯克王朝(Brooke Raj, 參閱該條)第二代羅闍。

Johnson, Charles Spurgeon　約翰遜(1893. 7. 24～1956. 10. 27)

美國社會學家，種族關係問題的權威，田納西州那士維(Nashville)的菲斯克(Fisk)大學第 1 任黑人校長(1946～1956)。他早年曾創辦和主編『機會』雜誌(1923～1928)，20 年代「黑人文藝復興」的主要喉舌。約翰遜曾入芝加哥大學，在社會學家巴克(Robert Ezra Park)的指導下當研究生，然後在芝加哥種族關係委員會工作(1919～1921)。他的第一篇重要論文『芝加哥的黑人』(1922)對 1919 年芝加哥的種族暴亂進行了社會學研究。他的所謂「種族關係的社會自我調查」方法便於搜集黑人和白人的社會學資料及其看法。1928～1947 年，他任菲斯克大學社會科學系主任。第二次世界大戰後，他參加制訂日本教育制度改革計畫。約翰遜的著作有：『美洲文明中的黑人』(1930)、『黑人大學畢業生』(1936)、『在黑人區成長』(1941)和『黑人隔離的範例』(1943)。

約翰遜
＊美國大英百科全書公司供圖

Johnson, Cornelius 約翰遜(1593. 10. 14～1661. 8. 5)

亦稱 CORNELIS JOHNSON VAN CEULEN 或 CORNELIS JOHNSON VAN KEULEN，Johnson 亦作 JONSON，JANSSEN 或 JANSON。英國巴洛克畫家，17 世紀初期英國最重要的肖像畫家，在英國的作畫生涯到 1643 年爲止，以後去荷蘭。除半身像外，很少畫其他東西。像框通常是卵形；畫像維妙維肖，手法細緻靈巧。一般總在木板上作小幅畫，有時也複製自己的較大作品。

Johnson, Eyvind 雍松(1900. 7. 29～1976. 8. 25)

瑞典爲數不多的工人階級小說家之一，他不僅給瑞典文學帶來了新主題和新觀點，還對新形式和寫作技巧進行了實驗。1974 年他和馬丁松(Harry Edmund Martinson)共同獲得諾貝爾文學獎。少年時代曾在北極圈附近的家鄉從事艱苦勞動，20 歲時去痍瘡滿目的戰後西歐。他的早期小說主要寫人的挫折失意，可以看到他受普魯斯特、紀德和喬伊斯的影響。所寫『博比納克』(*Bobinack*, 1932)一書揭露了現代資本主義黑幕；『奧洛夫四部曲』(*Romanen om Olof*, 1934～1937)記述了他在北極圈附近地帶當伐木工的經歷，並開始探求人類遭受磨難的原因。第二次世界大戰期間及戰後，曾强烈反對恐怖極權主義，尖銳抨擊中立主義立場。『返回伊塔卡』(*Strändernas svall*, 1946)及『公爵大人活著的時候』(*Hans nädes tid*, 1960)兩書均被翻譯成多種文字。

Johnson, Gerrard 擅長製作路易十四式傢具的皇家工匠。詳詹森(Jensen, Gerrit)條。

Johnson, Harry Gordon 約翰遜(1923. 5. 26～1977. 5. 8)

加拿大出生的經濟學家。第二次世界大戰後甚爲活躍，經常出席各種會議，發表大量文章，對宏觀經濟和國際貿易貢獻甚多，1943 年畢業於多倫多大學，1946 年畢業於劍橋大學。1948～1956 年在劍橋大學任教，又在曼徹斯特大學任教 3 年，然後轉任芝加哥大學教授。逝世前同時擔任芝加哥大學經濟學正教授和倫敦經濟學院正教授，其學術地位之高，非同一般。他對凱因斯追隨者批判雖嚴厲，但並不眞正贊同芝加哥學派保守的貨幣主義觀點，而是如同他一貫的學風那樣試圖在各派不同學說中尋求共同點。主要貢獻在貿易理論方面，倡議恢復古典經濟學關於國際收支中的貨幣理論。

Johnson, Hiram (Warren) 約翰遜(1866. 9. 2～1945. 8. 6)

美國加利福尼亞州州長(1911～1917)、美國參議員(1917～1945)、進步共和黨人，後成爲頑固的孤立主義者。1906 年任舊金山市檢察官時以積極倡導改革而聞名。1910 年提出改革綱領，當選加利福尼亞州州長。任內，加州議會制止了南太平洋鐵路公司對加州的政治控制，並使這個州在席捲全國的進步黨運動的前列。1912 年參與建立進步黨，作爲副總統候選人與羅斯福(Theodore Roosevelt)聯合競選，失利。在參議員任內反對共和黨保守傾向，支持改善農業立法及新政救助失業措施。後漸以頑固堅持孤立主義而著名，反對美國參加凡爾賽條約、國際聯盟和國際常設法院(即世界法院)。倡議20 世紀 30 年代的中立法，抵制第二次世界大戰前的備戰措施及成立聯合國。

Johnson, Jack 約翰遜(1878. 3. 31～1946. 6. 10)

原名 JOHN ARTHUR JOHNSON，亦稱 LI'L ARTHA。美國拳擊運動員。1908 年 12 月在雪梨擊倒柏恩斯(Tommy Burns)，成爲世界最重量級冠軍，是獲此稱號的第一名黑人；1915 年 4 月在哈瓦那經過 26 個回合被威勒德(Jess Willard)擊倒，喪失冠軍稱號。1897～1928 年參加職業拳擊賽。1945 年已 67 歲，仍參加表演賽。在與柏恩斯比賽前，由於種族歧視，多年受埋沒，收入也十分微薄，他獲得冠軍後，社會上興起關於樹立「白人偉大希望」的呼聲，又使他遇到許多敵手。

約翰遜
＊美國大英百科全書公司供圖

約翰遜極盛時期擁有 6 輛汽車，在大批侍從人員簇擁下周遊世界。他兩次與白人婦女結婚，遭到報界抨擊。白人拳擊家傑弗里斯(James J. Jeffries)業已退休，但人們動員他再次出山，體現「白人偉大希望」，結果又敗於約翰遜，此事使白人至上主義者更爲惱火。他曾攜帶未婚妻越過州界，因此於 1912 年被控違犯麥恩(Mann)法案，判處一年徒刑，上訴期間保釋出獄；他喬裝某黑人棒球隊員經加拿大潛往歐洲，流亡 7 年之久。在巴黎 3 次保住冠軍稱號，乃去古巴與威勒德比賽。據說，約翰遜誤認爲，如把冠軍稱號讓給白人，對他的起訴就會撤銷，因此故意輸給威勒德。1897～1928 年共參加 114 場比賽，勝 80 場，其中 45 場擊倒對方取勝。1920 年

投案服刑，在堪薩斯州萊文沃思(Leavenworth)聯邦監獄參加幾場比賽。出獄後偶或參加拳擊，並從事雜耍表演，死於車禍。

Johnson, James Weldon 約翰遜(1871. 6. 17～1938. 6. 26)

美國詩人、外交官和黑人文學編纂者。他的文學成就和組織領導才能推進了美國黑人的事業。他的母親是一位教師，他在音樂等方面受到母親的薰陶。畢業於亞特蘭大大學，獲得學士和碩士學位，後進哥倫比亞大學深造。曾在黑人中學當過校長。1897 年成爲律師。在這期間同兄弟約翰一起開始寫歌曲。最成功的歌『人人引吭高歌』(Lift Every Voice and Sing)流行很廣，成了黑人聖歌。1901 年兄弟倆到紐約，爲百老匯樂壇寫了約 200 首歌曲。

1906 年任美國駐委內瑞拉卡貝略(Cabello)港領事，1909 年任駐尼加拉瓜科林托(Corinto)領事。1914 年後在菲斯克(Fisk)大學任教。這時開始創作小說『一個曾被叫做有色人的自傳』(*Autobiography of an Ex-Coloured Man*)。1916 年參加全國有色人種促進會，後任執行書記至 1930 年。在關係該會生死存亡的爭鬥和發展時期，他爲擴大該會影響和實力作了巨大貢獻。編有『美國黑人詩歌集』(1922)，還同兄弟合編幾部『美國黑人靈歌集』(1925、1926)。他最著名的作品『上帝的長號』(*God's Trombones*, 1927)是用詩體寫的黑人方言佈道詞，包括『創世』和『走向死亡』。『黑人的曼哈頓』(1930)描寫紐約黑人的歷史，著重寫了黑人對美國戲劇所起的作用。『沿著這條道路』(1933)是他的自傳。

Johnson, J. J. 約翰遜(1924. 1. 22～)

原名 JAMES LOUIS JOHNSON。美國作曲家、長號演奏家。他用現代爵士樂表現了長號所具有的生命力。早期學習鋼琴，15 歲改學長號，1941 年起成爲職業演奏家。其後 10 年在卡特(Benny Carter)和貝錫(Count Basie)的樂團裏工作。不久就被公認爲是一個吸收了 40 年代比博普(bebop)技巧的聰穎獨奏家。1952 年短暫引退之後，又於 1954 年重返樂壇，與長號伙伴溫丁(Kai Winding)一起旅行演出；他們的二重奏被認爲是掌握爵士樂長號技巧的分水嶺。1959 年在蒙特里音樂節上以管弦樂團作曲家身分舉行了首次演出。

Johnson, John Arthur 美國拳擊運動員。詳約翰遜(Johnson, Jack)條。

Johnson, John H(arold) 約翰遜(1918. 1. 19～)

美國當代最成功的黑人出版家之一。求學時期是芝加哥杜薩布爾(Du Sable)中學的優等生，後在芝加哥大學和西北大學學習。1942 年創辦『黑人文摘』雜誌，後改名爲『黑人世界』；1945 年創辦供黑人閱讀的畫刊『黑檀』(*Ebony*)。『黑檀』創刊號出版 2.5 萬分，銷售一空。到 1967 年，該刊發行量達 1 百萬分以上。他的公司——約翰遜出版公司亦出版書籍。

Johnson, Lionel Pigot 約翰遜(1867. 3. 15～1902. 10. 4)

英國詩人、評論家。19 世紀 90 年代「悲慘的一代」的典型代表人物。以寫抒情詩出名，同時也是一個優秀學者，曾寫出第一篇研究作家哈代的嚴肅論文。他的朋友葉慈在『自傳』中對他有一段生動的描述。所寫『詩集』(*Poetical Works*)由龐德(Ezra Pound)編輯成書，於 1915 年出版。

Johnson, Lyndon B(aines) 詹森(1908. 8. 27～1973. 1. 22)

美國第三十六屆總統(1963～1969)；溫和的民主黨人，有魄力的參議院領袖，1960 年當選副總統，甘迺迪總統被刺(1963. 11. 22)後繼任總統。實施人權綱領，但是把越戰擴大的政策使美國人民陷於嚴重分裂並使他喪失很大一部分選民的信任。早年曾任多種職業，1931 年協助克萊伯格(Richard M. Kleberg)競選議員獲勝後步入政界。20 世紀 30 年代末，在羅斯福總統新政內閣遭受保守派嚴厲抨擊時選入國會，以忠誠與足智多謀博得羅斯福的垂青。1948 年選入參議院(任參議員 12 年)，1951 年任民主黨議員領袖，善於通過協商與政府閣員達成諒解，善於團結民主黨參議員。在任多數黨領袖期間(1955～1961)，對 1957 和 1960 年通過人權法案發揮主要作用。

詹森
＊美國國際新聞處供圖

甘迺迪死後，局勢動盪不定，詹森致力於穩定國民的情緒並繼承了總統的職位。繼任總統的最初幾個月中，即敦促國會通過有關人權、減稅、反窮困計畫和資源保護等重要立法。1964 年 11 月以 1,500 多萬空前多數

選票再次當選總統，更加强了他推行國內改革計畫的信心，以不負選民對他建立「偉大社會」的信任。他促成了罕有前例的大量福利立法，包括老年人醫療保健、教育、住房和城市發展、資源保護和移民。然而，他所因襲的前屆政府擴大干預印度支那戰局的政策使這些成就的影響遭到破壞。公衆支持顯著減少，開明人士、知識分子和人權領袖紛起響應學生反對戰爭和徵兵制度的運動。1968 年 3 月 31 日，詹森宣布放棄競選總統。1969 年 1 月返回德克薩斯詹森城農場，從事寫作回憶錄『高瞻遠矚』(*The Vantage Point*, 1971)。

Johnson, Pamela Hansford 約翰遜(1912. 5. 29～1981. 6. 18)

英國女小說家，輕鬆但是認眞地處理道德問題。中產階級家庭出身。第一部小說『這張牀是你的中心』(1935)很成功。主要作品爲三部曲『價碼太高』(*Too Dear for My Possessing*, 1940)、『石頭道』(1947)和『應作決定的夏天』(1948)。長篇小說『難言的斯基普敦』(*The Unspeakable Skipton*, 1959)和『鄰近帽店的科克街』(*Cork Street, Next to the Hatter's*; 1965)充滿諷刺的筆調。

Johnson, (Emily) Pauline 約翰遜(1862. 3. 10～1913. 3. 7)

加拿大印第安人。她的詩篇自豪地歌頌了印第安人民的傳統，在她那個時代具有無限的感染力。父親是摩和克族(Mohawk)酋長，母親是英國人。她在十幾歲時就開始發表詩歌，用印第安名字「特凱希昂韋克」(Tekahionwake)成功地周遊了加拿大、英國和美國，穿著鹿皮衣服舉行詩歌朗誦會。後來定居溫哥華，出版根據印第安人生活和傳說寫成的散文故事，如『溫哥華的傳說』(*Legends of Vancouver*, 1911)、『沙甘納皮』(*The Shagganappi*, 1913)和『製作鹿皮鞋的人』(*The Moccasin Maker*, 1913)。詩集有『燧石與羽毛』(*Flint and Feather*, 1912)。

Johnson, Pete 約翰遜(1904. 3. 25～1967. 3. 23)

美國布吉-伍吉(boogie-woogie)爵士樂鋼琴家，以能連續奏搖擺樂和强勁的觸鍵聞名。1926 年起成爲職業鋼琴家，同爵士樂歌唱家特納(Joe Turner)有多年合作關係。後來和安蒙斯(Albert Ammons)演奏布吉-伍吉二重奏而大受歡迎，並與劉易斯(Meade Lux Lewis)組成三人鋼琴小組。常被稱爲「藍調的第一流好手」，作品有『櫻桃紅』、『只爲你』、『彼得，搖吧！』(Roll 'em Pete)和『小寶貝布魯斯』等。

Johnson, Philip C(ortelyou) 約翰遜(1906. 7. 8～)

美國建築師、建築理論家。最初提倡國際式建築風格，以後在實踐中逐漸轉變爲表現個性的風格，並在其中借鑑了多種歷史風格。曾在哈佛大學學習哲學，1927 年畢業。1932 年任紐約市現代藝術博物館建築部主任。他的著作『國際式建築』(*The International Style: Architecture Since 1922*; 1932，與希區考克〔Henry-Russell Hitchcock〕合寫)、『機械藝術』(1934)等都是有影響的作品。1940 年重返哈佛大學，進設計研究院從布羅伊爾(Marcel Breuer)學習。但他眞正的導師是密斯・凡・德・羅(Mies van der Rohe)，他的專著『密斯・凡・德・羅』於 1947 年出版，頗負盛名。1946～1954 年重任現代藝術博物館建築部主任。1949 年他基於密斯・凡・德・羅的一件作品，設計了自己的住宅，作品明澈清晰，質樸無華，確立了他作爲建築師的聲望。

約翰遜
＊美國大英百科全書公司供圖

從紐約州切斯特港的一座猶太教會堂(1954～1955)開始，他的作品有了新的轉變，密斯的影響消失了，採用了曲線的、特別是拱的形式，並越來越多地借鑑歷史的風格，如：內布拉斯加大學的謝爾登(Sheldon)藝術紀念館(1960～1963)、紐約的林肯中心的紐約州劇院(1964)等。1978 年獲美國建築師協會的金質獎章。

Johnson, Rafer (Lewis) 强生(1935. 8. 18～)

美國運動員，曾贏得 1960 年羅馬奧運十項全能金牌。1954 年强生首次參加十項全能比賽，當時他是洛杉磯加州大學二年級學生。1955 年贏得汎美運動會金牌。1956 年因爲受傷而未能在墨爾本奧運中贏得十項全能金牌，但於 1958 年創下世界紀錄。中華民國代表楊傳廣和蘇俄選手庫茲涅佐夫(Vassily Kuznyetsov, 1959 年曾創下世界新紀錄)是他在 1960 年奧運中的主要競爭對手。此乃奧運史上實力最接近的一次競賽，强生得 8,392 分，僅勝楊傳廣 58 分。在那次奧運會中，强生成爲第一位持美國國旗遊行的黑人。1960 年以傑出業餘運動員身分獲得蘇利文(James E. Sullivan)紀念獎。之後

不久即退出體壇，擔任體育評論員，1979 年成爲喬治亞州亞特蘭大市大陸電話公司的主管之一。1984 年洛杉磯奧運中，他戲劇性地出現，爲開幕式點燃聖火。

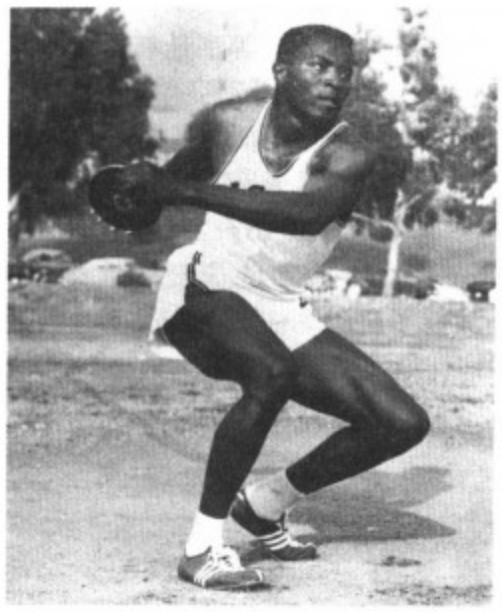

强生
＊美國大英百科全書公司供圖

Johnson, Reverdy　約翰遜(1796. 5. 21～1876. 2. 10)

美國憲法律師，從馬里蘭州選出的美國參議員(1845～1849，1863～1868)，在泰勒(Zachary Taylor)總統任內的司法部部長(1849～1850)，並曾任駐英公使(1868～1869)。他雖然生活在一個實行奴隸制度的州裏，但他反對奴隸制，並且反對在墨西哥戰爭(1846～1848)後吞併可能實行奴隸制的地區。然而，在著名的德雷德・司各脫(Dred Scott)案(1857)中，他充當擁有奴隸的被告的代理人。在該案中，美國最高法院判決黑人不能成爲美國公民。在南北戰爭期間，他作爲一個參議員，支持戰時的忠誠宣誓，但在戰後，他促使最高法院宣布忠誠宣誓是違反憲法的。

Johnson, Richard　約翰遜(1573. 5. 24 受洗～1659？)

英國作家，因所著『基督教七戰士的最著名軼聞』(1596)名噪一時，其中有不少未注明係引自莎士比亞的語句。他的生平世人幾乎一無所知。在『倫敦九賢』(1592)一書中他自稱是一名學徒。可能曾受雇於安妮女王的內府。作品有歌謠集，題爲『金玫瑰花冠』(*A Crowne-Garland of Goulden Roses*, 1612)。

Johnson, Richard M(entor)　約翰遜(1780～1850. 11. 19)

美國第九屆副總統(1837～1841)(總統范布倫〔Martin Van Buren〕，民主黨政府)。1802 年進入律師界，1804 年選入肯塔基州議會，兩年後進入衆議院，1807～1819 和 1829～1837 年爲衆議員，1819～1829 年爲參議員。初爲輝格黨人，後積極支持傑克遜總統(1829～1837)，擁護民主黨的低關稅和解散國家銀行的立場。傑克遜則於 1836 年堅持提名約翰遜爲副總統。因選舉團未能在 4 名候選人中取得一致意見(美國歷史上前所未見的現象)，約翰遜終由參議院選出。其後黨內反對他的勢力不斷增長，1840 年民主黨全國代表大會採取了拒絕提名副總統的空前行動。在大選中，約翰遜被輝格黨候選人泰勒(John Tyler)擊敗。

Johnson, Robert　約翰遜(1911？～1938. 8. 16)

美國藍調作曲家、吉他手與歌手。他那怪異的假嗓唱腔與傑出的滑弦吉他技巧，對同期藝人及後繼的藍調與搖滾樂歌手都有深遠影響。生於一個佃農的大家庭，在田納西州孟菲斯和密西西比州的羅賓遜維爾(Robinsonville)長大。先學口琴，再學吉他。從錄音節目中，以及向豪斯(Eddie "Son" House)、巴頓(Charley Patton)、布朗(Willie Brown)和其他著名的密西西比三角洲的藍調歌唱家當面請益，而頗受影響。足迹遍布密西西比、阿肯色、德克薩斯及田納西。曾遠達北方的芝加哥和紐約，旅途中常在家庭舞會、小型舞廳、伐木營區及街頭上表演。1936～1937 年，他在聖安東尼和德州的達拉斯灌錄一系列的唱片。節目中包括許多豪斯等人的作品，但約翰遜的自寫作品如『我與魔鬼藍調』、『魔犬追尋我的踪迹』(Hellhound on My Trail)和『徒然的愛』才是最令人嘆爲觀止的作品。雖然作品不多，但對其他歌手，包括沃德斯(Muddy Waters)和詹姆斯(Elmore James)等有重要的影響。

Johnson, Robert Wood　約翰遜(1845. 2. 15～1910. 2. 7)

美國醫療用品製造商，創製防腐繃帶與敷料促進了現代外科術的發展。開始時在藥店當學徒，後當藥物零售商，又在紐約當藥物中間商。1874 年，建立起合股公司——西伯里-約翰遜(Seabury & Johnson)公司，利用橡膠按照新配方製作繃帶。12 年後，與合股人拆夥，又同兄弟詹姆斯合夥建起當今著名的約翰遜公司(嬌生公司)。該公司以供應質量高而價格低廉的醫療器材與敷料聞名。約翰遜努力製成的敷料，要求自工廠生產時起到在全國各地外科手術中應用時止，盡可能不沾染細菌。他的製造廠是潔淨的典型，雇員也是爲保持他所規定的高標準而經過訓練的。他堅決主張產品要高質量、包裝要吸引人。

Johnson, Samuel　約翰生(1709. 9. 18～1784. 12. 13)

別名 DR. JOHNSON。英國詩人、評論家、散文家和辭典編寫者。他的著名不僅因爲作品，還由於談吐機智雋永、强勁有力，在整個英國文學範圍內，除莎士比亞外，也許要數他最爲著名，並被人引用得最多。出生於斯塔福郡(Staffordshire)的利奇菲爾德(Lichfield)，父親爲一書商。他自幼博覽群書，1728 年進入牛津大學時，已讀過不少連導師都未讀過的書，但由於家境所迫，未得學位就輟學了。爲了賺些稿費，他從法文翻譯了法國神父洛博(Jerome Lobo)的『阿比西尼亞之行』(*A Voyage to Abyssinia*)。1735 年結婚，妻子比他大 20 歲。他用妻子的錢辦學，在校教希臘文和拉丁文，學生寥寥無幾，兩年後關閉。學生中有後來成爲偉大演員的加立克。1737 年約翰生在倫敦定居，開始爲『紳士雜誌』撰寫短篇詩文、書評、傳略等。1738 年發表第一篇長詩『倫敦』，用諷刺的筆觸抗議政治的腐敗，揭發城市的罪惡，訴說貧窮文人的困苦。該詩匿名發表後，立即獲得成功，但他因無學位，找不到固定職業，仍只能爲雜誌寫稿。1740～1743 年他常在『紳士雜誌』上評述議會中的辯論，許多是假想之詞。他的基本態度是站在托利黨一邊，攻擊輝格黨的第一財政大臣(實際上的首相)華爾波爾(Robert Walpole)。1744 年他爲悼念亡友寫了『理查・薩維基先生生平』(*Account of the Life of Mr. Richard Savage*, 1744)，這是他受讚賞的第一部散文作品。

1749 年，在當時已成爲倫敦德魯利街(Drury Lane)劇院經理的加立克的贊助下，約翰生早年的倫理悲劇『艾琳』(*Irene*)上演，只演出 9 場就停演了。同年發表的說教長詩『人類欲望的虛幻』(1749)是約翰生最重要的詩作，其中以伽利略、沃爾西(Thomas Wolsey)樞機主教、瑞典查理十二世國王等爲例，說明求知欲望、政治野心、軍事征服的虛幻，同時宣傳基督教的愛心、忍耐和虔誠。1750～1752 年約翰生獨自編寫和發行『漫步者』(*Rambler*)報，每週兩期，每期一大張，售價 2 便士。他在報上發表自己對社會和文壇狀況的評論。主要爲了表彰這些文章的宗教和道德價值，牛津大學頒發給他文學士學位。1746 年約翰生就應一批出版商之請簽訂合同，承擔編一部辭典，經過八年半的斷續努力，終於在 1755 年出版了他的兩卷本『英文辭典』(*A Dictionary of the English Language*)，其中收字 40,000，以詞義的精確和文學引語的豐贍著稱。雖然辭典中有偏見和錯誤，但在質量上超過以前所有的英文辭典，成爲辭書編纂史上的一塊永久的豐碑。在出版商多茲利(Robert Dodsley)的建議下，約翰生曾寫信給柴斯特菲爾德(Chesterfield)爵士尋求贊助，並提議把辭典獻給他，但勳爵表現冷淡。辭典功成之後，勳爵在報上著評讚揚，對此約翰生寫了諷刺性的公開覆信。這時約翰生仍然經濟困難，1756 年 3 月因欠人 5 英鎊 18 先令竟致被捕，他不得不從事各種政治評論和應景文章的寫作，並又提出編注莎士比亞作品的龐大計畫。1759 年他因母親的喪葬費無著，以 7 個晚上的時間趕寫出的倫理小說『阿比西尼亞王子』(副題『拉塞勒斯』〔*Rasselas*〕)更爲出名。作品探索並揭露了人們見異思遷和追求幸福的徒勞，其結論說：「在你選擇生活時，你忽略了生活。」這本書實際上是約翰生的精神自傳，在當時廣受歡迎，並被譯成多種歐洲文字。1762 年國王喬治三世出乎意料地透過首相標得(John Stuart Bute)伯爵頒給約翰生一年 300 英鎊的年金。約翰生反覆考慮，並徵求朋友意見後予以接受。至此他的生活才有了保障。1763 年 5 月約翰生和未來爲他寫傳的包斯威爾(James Boswell)首次相遇。1764 年約翰生和畫家瑞諾茲(Joshua Reynolds)創立「俱樂部」(後名「文學俱樂部」)，著名學者文人柏克(Edmund Burke)、哥德斯密(Oliver Goldsmith)、包斯威爾等都是會員，在一起用餐閒談，對文化發展起了很大作用。

約翰生
＊美國大英百科全書公司供圖

1765 年，約翰生編注的 8 卷本『莎士比亞集』出版，這是他多年研究的結晶。他對莎劇版本的校勘、字義的疏證、故事的來源出處都有新的研究成果。同年，都柏林大學授予他法學博士，10 年後牛津大學也授予他同樣的學位。以後人們慣稱約翰生爲博士。領取年金之後，約翰生始有可能度假，其中特別 1773 年和包斯威爾遊蘇格蘭西部諸島，1774 和 1775 年和友人思羅爾(Thrale)夫婦分別遊威爾斯北部和法國，爲他的談話和寫作增添了新的資料。1777 年約翰生應書商之約，著手編寫『英國詩人作品序言和評傳』(10 卷，1779～1781；後修訂爲『詩人傳』4 卷，1781)。其中包括對密爾頓、德萊敦、波普等重要詩人的長篇評傳，至今仍爲英國文學批評中的經典著作。他對同一詩人的詩篇有褒有貶，但强調評論詩歌須參照詩人的品行，因此對密爾頓和格雷(Thomas Gray)頗有偏見。約翰生晚年患哮喘和浮腫，於 1784 年 12 月 13 日病死於倫敦，葬在西敏寺。

今天約翰生的名聲基於兩個傳統，一是包斯威爾傳奇中對這位當代稱之爲「英國文壇的大可汗」的言行的記述；一是他自己著作，他的著作在當時被推崇，以後長期被貶低，到 20 世紀中，幾十本評論著作重又强調。

他的高度說理才智、對人的弱點的深刻理解、對虛僞的憎惡，以及他以道德標準來衡量國家和個人的實踐。例如，他强烈反對戰爭，要求給戰俘人道待遇；攻擊書刊審查制度；要求寬大對待妓女和欠債者；一貫捍衛窮人和被壓迫者，反對歐洲殖民主義，支持黑人和其他土著人民的權利。他所持的政治哲學基本上是實用主義的。在文藝批評方面，他並非像原先被認爲的那樣是嚴格的新古典主義者，而實際是反對死守條規，堅持獨立評斷每一作品自身的優點和缺陷，他現在被認爲是 20 世紀「新批評派」之父。

Johnson, Thomas 約翰遜(1732. 11. 4～1819. 10. 26)

美國獨立戰爭領導人、馬里蘭州第一任州長(1777～1779)、美國最高法院大法官(1792～1793)。曾在亞那波里(Annapolis)攻讀法律，並於 1762 年進入州議會。他反對英國的殖民政策，擔任了幾個委員會的成員，組織這些委員會是爲了負責起草致英王的備忘錄，要求解除人民的痛苦。他還是一個負責組織殖民地議會的會議成員。他代表馬里蘭出席 1774 年 9 月的第一次大陸會議。在第二次大陸會議上，由他任命華盛頓爲總司令。他當選爲馬里蘭州首任州長，兩次連選連任，以後在州議會工作，其間他支持批准新憲法，然後擔任了馬里蘭州刑事法院的首席法官。後來被華盛頓任命爲最高法院大法官，並於 1792 年就職。約翰遜爲最高法院寫了第一個判決書意見，但由於健康原因，他的任職時間很短。

Johnson, Uwe 約翰松(1934. 7. 20～1984. 3. 12)

德國作家，他的許多小說探討了第二次世界大戰後分裂的德國生活中的矛盾。曾在羅斯托克(Rostock)和萊比錫大學攻讀文學，第一部長篇小說『英格麗特・巴本德雷爾德』(*Ingrid Babendererde*)因不同意修改內容被東德出版社拒絕，乃於 1959 年移居西柏林。儘管他的作品集中描寫了兩個德國的人民之間互相隔離的情形，他還是拒絕扮演許多人讓他扮演的角色——受迫害的逃亡者。他一到西方便發表了『對雅科布的種種揣測』(*Mutmassungen über Jakob*, 1959)、『第三本談阿希姆的書』(*Das dritte Buch über Achim*, 1961)、『卡爾施及其他散文』(*Karsch, und andere Prosa*, 1964)和『兩種觀點』(*Zwei Ansichten*, 1965)。約翰松的全部作品都是實驗性的。在他計畫中的三部曲的第一卷『週年日——格西納・克萊斯帕爾的生涯片斷』(*Jahrestage. Aus dem Leben von Gesine Cresspahl*, 1970～1983)裏，他採用了一種蒙太奇的技巧，把剪報、消息和敍述結合起來描寫 60 年代紐約的各種問題和 20～60 年代之間德國歷史上發生的種種事件，這一切都是通過女主角一家的回憶來展現的。約翰松曾住在紐約(1966～1968)，後回到西柏林，1974 年遷往英國。

Johnson, Virginia E(shelman) 詳馬斯特茲和約翰遜(Masters, William H〔owell〕; and Johnson, Virginia E〔shelman〕)條。

Johnson, Walter (Perry) 約翰遜(1887. 11. 6～1946. 12. 10)

別名 BIG BARNEY 或 THE BIG TRAIN。美國職業棒球運動員。1907～1927 年爲美國棒球聯盟華盛頓元老隊投手。在 21 年高級棒球聯賽中使 3,508 位打擊手三振出局，110 或 113 次(資料來源不同)使對方未獲一分。在 20 世紀棒球運動史上他獲勝場次最多(413、414 或 416)，投球局數也最高(5,923⅔)。1936 年同另外 4 名運動員首批選入美國棒球名人堂。

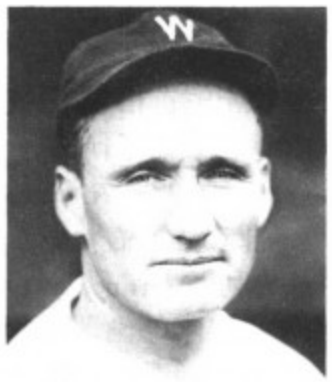

約翰遜
＊美國大英百科全書公司供圖

Johnson, William 約翰遜(1771. 12. 27～1834. 8. 4)

從 1804 年起擔任美國最高法院大法官。他樹立了在法院的大多數人意見之外發表個人意見——同意或不同意——的做法。1804 年 3 月經過傑佛遜總統的任命，他成了美國最高法院中第一個民主-共和黨的大法官。首席大法官馬歇爾爲了鞏固最高法院作爲法律和憲法的解釋者(主要按照聯邦黨的原規解釋)的地位，不贊成分別寫出個人的意見，在大多數重大案件中只發表法院的意見，並力求在他的同事當中取得一致的意見。但是，他往往發表獨立的見解；他已經習慣於在州法院中起草個人不同的意見，而且這一傾向得到馬歇爾的政敵傑佛遜的支持。在最高法院審理的案件中，他通常是同意馬歇爾堅持的主張，即認爲聯邦擁有廣泛的權力，不受州的行動所干擾。但是，他比他的大法官同事們更贊成聯邦政府與州政府之間進行合作而不是對抗，並且贊成爲了公衆的利益對經濟實行節制。

Johnson, Sir William, 1st Baronet 約翰遜(1715～1774. 7. 11)

紐約摩和克(Mohawk)流域的開拓者。其主要業績是在英法兩國爭奪北美控制權鬥爭的後期設法使易洛魁人(Iroquois)保持中立甚至對英國友好。1737 年移居新大陸，置地買業，終於成爲英屬美洲最大的土地所有者和最富有的移民之一。他與印第安人往來密切，鼓勵教育和傳教活動，向土人灌輸歐洲生活方式。在他第一個妻子死後，又接連與兩個摩和克女子結婚，因此與印第安人關係更加緊密。

由於他擅長外交，1746 年克林頓(George Clinton)總督委任他爲 6 個易洛魁部族(又稱易洛魁聯盟)的上校。他努力維持各部落之間的和平，搜集情報，組織並支援反法的作戰部落。後因與地方議會發生爭執，辭去督察專員職務。1756 年最後一次法國-印第安戰爭爆發，他立即被徵服役。在 1754 年的奧爾班尼會議上，他代表英國和印第安人談判，爭取到部分印第安部落保證在即將發生的對法戰爭中出兵支援。1755 年他被任爲 6 個易洛魁部族及其同盟的督察專員，並以少將軍銜率兵在紐約的喬治湖擊敗了法軍，封從男爵。次年重任北印第安人事務督察專員，在職達 18 年。在這次戰爭結束後曾積極參預鎮壓世稱旁提亞克(Pontiac)陰謀的印第安人起義(1763～1764)，任 1768 年協議(即第一個斯坦尼克斯堡〔Ft. Stanwix〕條約)的英方首席代表。

Johnson City 約翰遜城

美國田納西州東北部城市。位於諾克斯維(Knoxville)東北偏東的大阿帕拉契谷地。1857 年東田納西-維吉尼亞鐵路通車後創建，1869 年設建制。主要經濟部門有農業(家畜、苜蓿和家禽)、伯利煙草貿易和製造業(電話、電器、紡織、硬木地板、醫療用品、化工品、服裝、家具、工具和建築材料)，亦有石灰石等採礦業。設有東田納西州立大學(1909)、米利根(Milligan)學院(1866)和斯蒂德(Steed)學院(1940)。市東有落磯山歷史紀念地。市南爲切羅基(Cherokee)國家森林尤納卡(Unaka)林區。人口 39,753(1980)。

Johnson City 詹森城

美國德克薩斯州中南部城市。瀕臨佩德納利斯(Pedernales)河。爲詹森總統的故鄉。附近州立詹森公園內有詹森舊居。地處山鄉，飼養赫里福(Hereford)牛、綿羊和山羊。人口 872(1980)。

Johnson's Ranch, Battle of 詳拉格洛列塔山口戰役(La Glorieta Pass, Battle of)條。

Johnston, Albert Sidney 約翰斯頓(1803. 2. 2～1862. 4. 6)

美國南北戰爭時期(1861～1865)南方聯盟將領，於戰爭第二年去世，被南方認爲是不可彌補的損失。1826 年畢業於西點軍校，有多次臨戰經驗。1861 年德克薩斯州脫離聯邦時即辭去美國太平洋部隊司令職務，被戴維斯總統任命爲南方聯盟第二最高將領，主持西部軍區防務，因寡不敵衆，自田納西州和肯塔基州頻頻後撤，並導致 1862 年 2 月田納西州那士維(Nashville)的陷落。然而，對約翰斯頓的苛責並沒有動搖戴維斯對他的信任。後約翰斯頓於密西西比州科林斯集中兵力準備攻打匹茲堡蘭丁(Pittsburg Landing)的聯邦格蘭特(Ulysses S. Grant)將軍。於塞羅(Shiloh)戰役(4 月 6 日和 7 日)發起突然的襲擊，不幸首戰即負致命重傷，遂使功敗垂成。

約翰斯頓
＊美國國會圖書館供圖

Johnston, Archibald 詳沃里斯頓勳爵(Warriston, Archibald Johnston, Lord)條。

Johnston, David Claypoole 約翰斯頓(1799. 3～1865. 11. 8)

美國連環漫畫家，受英國漫畫家克魯克香克(George Cruikshank)的影響很深，畫過一些富有想像力和獨創性的作品。中小學時就愛好繪畫，1815 年從師學雕刻。不久開始畫漫畫，自行出版，頗受歡迎，諷刺對象是權勢人物；後改行當演員。後一邊演戲，並一邊作畫，所畫以男女演員爲主。1826 年決定專門繪畫繪插圖，迅即成名，尤以石版畫著稱。1830～1849 年，每年以『漫畫剪輯』(*Scraps*)爲題發表一系列幽默的蝕刻畫，而得「美國的克魯克香克」之稱。

Johnston, Edward 約翰斯頓(1872. 2. 11～1944. 11. 26)

英國書法教師，對 20 世紀印刷術和書法有廣泛的影響，尤其是在英國和德國，被稱爲現代書法刻印復興

之父。約翰斯頓在愛丁堡大學攻讀醫學，畢業後(1898)去倫敦，但未開業行醫轉而承攬書寫業務。他的教學生涯始於 1899 年，當時萊瑟比(W. R. Lethaby, 建築學家和教育家)請他在倫敦中央工藝美術學校講授書法和刻字課，直到 1913 年；從 1901 年起他還在南肯星頓(South Kensington)皇家藝術學院授課。約翰斯頓的傑作『書法、字母裝飾及字母刻寫』(*Writing and Illuminating, and Lettering*; 1906)一書，論述書寫步驟，條理清晰，富有實用價值；『手稿和銘刻文字』(*Manuscript and Inscription Letters*, 1909)隨之相繼問世。約翰斯頓曾受倫敦地下鐵道委託，設計地鐵標誌和廣告用字母，爲此於 1916 年完成了一種無襯線字母的設計，是一大成功，成爲第一批現代無襯線鉛字。

Johnston, Sir Harry Hamilton　約翰斯頓(1858. 6. 12～1927. 8. 31)

英國探險家、植物學家、領事和早期殖民地行政官。在非洲作過廣泛旅行，能說多種非洲語言，曾捲入所謂 19 世紀殖民大國對非洲的爭奪。發表了 40 本關於非洲題材的著作。1891～1895 年任英國駐尼亞薩蘭(Nyasaland, 今馬拉威共和國)第一任專員。很早就作爲畫家、博物收集家和自由投稿新聞記者遊歷非洲。1879～1880 年到達突尼斯，以後經過安哥拉並沿剛果河上溯(1882～1883)。在東非吉力馬札羅考察植物時，協助確定了英德兩國在這一地區領地邊界。1885 年進入領事機構，曾任英國在奈及利亞東部保護地的行政官。1888～1891 年他對英國非洲政策的制訂有很大影響，並簽訂了一些殖民特權的條約。1896 年成爲爵士。後在突尼斯當了兩年總領事，1899～1901 年任駐烏干達專員。

Johnston, Joseph E(ggleston)　約翰斯頓(1807. 2. 3～1891. 3. 21)

美國南方聯盟主要將領，在南北戰爭(1861～1865)中從未被直接戰敗，然因與戴維斯總統長期不和，未能發揮其軍事才能。1829 年畢業於西點軍校，1861 年 5 月爲南方聯盟軍准將，7 月指揮第一次布爾淵(Bull Run)戰役贏得重大勝利，晉升上將。1862 年 4 月半島戰役開始，約翰斯頓回軍保衛首都里奇蒙，有效地抗擊了聯邦軍。5 月於七棵松戰役中受重傷，由李將軍接任。

一年後指揮密西西比州南方聯盟軍，警告彭伯頓(John C. Pemberton)將軍撤離維克斯堡(Vicksburg)以避北軍鋒銳，但戴維斯總統命彭伯頓堅守。約翰斯頓無力分兵救援，維克斯堡遂於 1863 年 7 月 4 日陷落。同年 12 月，他受命指揮田納西州南方聯盟軍抵禦北軍向喬治亞州亞特蘭大推進。戰局的發展證明了他避免失敗和南方聯盟軍解體的撤軍戰略的正確。然而，戴維斯對他未能擊敗入侵者感到不滿，於 7 月將他撤換。1865 年 2 月復職後，指揮北卡羅來納州南方聯盟軍舊部，3 月間成功地遏制雪曼(William T. Sherman)將軍的前進。但由於兵員不足，軍需匱乏，被迫繼續撤兵，於 4 月 26 日在

約翰斯頓
＊美國國會圖書館供圖

北卡羅來納州達拉謨車站向雪曼投降。戰後從事商業和寫自傳，1879～1881 年爲衆議員，1885 年被任命爲美國鐵路專員。

Johnston and Sand Islands　約翰斯頓和桑德羣島

太平洋中部的美國無建制領地。在檀香山西南 1,150 公里(715 哩)處。爲高位珊瑚環礁構造。陸地總面積 130 公頃(320 畝)。約翰斯頓島較大，最高點 13 公尺(44 呎)。羣島降雨量少，無淡水水源。植被限於叢生草類和香草。1858 年美國和夏威夷王國均宣稱擁有主權。1934 年受美國海軍控制。1941 年建海軍航空兵站。第二次世界大戰後約翰斯頓島曾爲美國核武器試驗場，現爲毒氣存儲地。人口 327(1980)。

Johnstown　約翰鎮

美國紐約州中東部城市。瀕臨摩和克河。建於 1762 年，1808 年設村，1895 年設市。早年的約翰遜會堂至今猶存。德魯姆(Drumm)宅第和特賴恩(Tryon)縣府辦公樓均建於殖民時代。斯坦東(Elizabeth Cady Stanton)1815 年生於該市。手套製造爲基礎工業。市內有富爾敦-蒙哥馬利(Fulton-Montgomery)社區學院(1964)。人口 9,360(1980)。

Johnstown　約翰鎮

美國賓夕法尼亞州西南部城市。在科納芒(Conemaugh)河與斯托尼(Stony)河匯合處。是擁有 60 多個鄉和自治鎮的都會區的中心。1800 年建立，1834 年改稱現名。因是阿利根尼聯運鐵路西端點站而具重要地位。1873 年以前爲美國主要煉鋼中心。現代工業生產服裝、化工品、家具、鋼板、車輪、車軸、貨車廂和金屬絲。1927 年建立匹茲堡大學約翰鎮分院。人口 35,496(

1980)。

Johor 柔佛

舊稱 JOHORE。西馬來西亞馬來半島南端一州。南隔海峽與新加坡相望，西瀕麻六甲海峽，東臨南海，海岸線長 400 公里(250 哩)。面積 18,984 平方公里(7,330 平方哩)。地勢平坦，有叢林覆蓋，間有大片沼澤地，中東部有 900 公尺(3,000 呎)以上羣峯。1830 年後，種植胡椒和兒茶的華人到平原定居，沿河建立起一些小的商業中心。1919 年鐵路從馬來亞產錫和橡膠地帶向南延伸到新加坡後，交通方便，促進經濟發展。第一次世界大戰後開始大規模種植橡膠，並發現錫礦和鐵礦。現在特盧拉穆尼阿(Teluk Ramunia)開採鋁土礦，油棕櫚生產在全國居於領先地位，椰子和菠蘿的種植在多沼澤的平原也很發達。由於港灣太淺，貿易須經新加坡港口。商品運輸主要靠公路，並集中在州首府柔佛巴魯(Johor Baharu, 參閱該條)。其他重要城鎮有蕪坡、巴株巴轄、豐盛港和昔加末(Muar, Batu Pahat, Mersing, Segamat; 參閱各該條)。人口約 1,649,207(1982)。

柔佛州的椰子樹
＊美國大英百科全書公司供圖

Johor Baharu 柔佛巴魯

舊稱 JOHORE BAHRU。西馬來西亞柔佛州首府。在馬來半島南端，隔柔佛海峽與新加坡島相望，有鐵路、公路連接新加坡。位於丘陵地帶，四周種植橡膠、油棕

柔佛巴魯的清眞寺
＊美國大英百科全書公司供圖

櫚和菠蘿。長期以來是半島的外貿港。有紡織業，東南面特盧拉穆尼阿開採鋁土礦。當地馬來方言被認爲是標準馬來西亞語，即國語。柔佛巴魯有大宮殿、清眞寺、武吉塞雷內宮(Bukit Serene Palace)、動物園等名勝。設有穆罕默德・卡利德(Mohammad Khalid)師範學院和易卜拉欣・特門岡(Ibrahim Temenggong)師範學院(1965)。人口 246,395(1980)。

Johore Strait 柔佛海峽

馬來西亞語稱塔布羅海峽(SELAT TABRAU)。是新加坡海峽北部一水道。位於新加坡共和國和馬來西亞柔佛州之間。長 50 公里(30 哩)，寬 1.2～4.8 公里(¾～3 哩)，馬來西亞柔佛巴魯和新加坡伍德蘭茲(Woodlands)之間有鐵路和公路堤道相連接。東部有新加坡的烏敏(U-bin)島和大德光(Tekong Besar)島；與新加坡東北海岸章宜(Changi)海軍基地之間爲一深水水道。

joinder and impleader 共同訴訟和控告

在法律上，指必須有第三方參與才能對爭訟問題作出正確判決因而使第三方參加訴訟的程序。凡是被告本人可能對其有要求的第三方，從時間和效果上看，讓他從一開始就參加到訴訟中來是有利的話，就會出現這種控告。在同一審訊中存在兩項或兩項以上的爭訟時，就要進行共同訴訟。控告是一種程序上的手段。任何被告只要聲稱第三方可能要對原告提出的指控承擔一部分(或更大的)責任時，他就有權要求第三方參加訴訟。當一個被告(或在三方爭訟中的幾個被告)對原告提出了反訴時，原告也可根據同樣的理由行使同樣的權利。

在有些案件中，可以强制實行共同訴訟。必要共同訴訟要求其參加訴訟是對爭訟作出公正判決所必需的第三人必須與案件中的一方當事人聯合起來進行訴訟。一個原告在同一問題上提出幾項要求時，必須遵守共同訴訟程序，否則就要冒幾項要求都被排除在審訊之外的風險，理由是它們構成了多項訴訟。同樣的程序也適用於幾個被告，因爲在這種情況下反訴必須也是聯合提出的。在某些情況下，共同訴訟是可容許的，即幾個人聯合成爲原告方或被告方，直到他們可以分別提出要求或分別被提出要求時爲止。

joint 關節

將兩個或兩個以上的鄰近骨骼分隔開的一種結構。按存在時間，關節可分爲暫時性的和永久性的兩類。按結構，關節可分爲動關節(均永久性，中有關節液)和不動關節(永久性和暫時性，內無關節液，但非全部不能活動)。關節的活動有：旋轉、擺動、滑動、靠攏和分離。不動關節可分三類：1. 纖維關節。關節面隔以膠原

纖維，又分兩種：(1)骨縫。是暫時關節，其中充以結締組織或骨膜，只見於顱骨和上部面骨。嬰兒顱骨矢狀縫的前後擴大部稱爲囟門。(2)嵌合關節。唯一例子是牙根與牙槽骨間形成的關節。屬於永久性的少動關節，其功能是緩衝壓力、促進血運和刺激神經末梢、發生衝動傳入腦中樞以調節咀嚼運動。2. 纖維軟骨關節。又稱聯合，由兩塊骨的骨體構成。主要見於脊柱、恥骨和頦。頦聯合是唯一不含纖維軟骨的骨聯合。恥骨聯合是少動關節，可緩衝來自下肢的衝力，女性分娩時其活動度增加

各椎骨之間的聯合稱爲椎間盤，分爲軟的中央部(髓核，爲一種膠凍樣物質)和堅硬的可彎曲的纖維環(由膠原纖維組成)。全脊柱共有 23 個椎間盤。其功能爲：(1)使相鄰椎體之間有一定活動度。(2)緩衝跑、跳等帶來的衝力。接近中年後，髓核減少而軟骨增加。纖維環後部易變性，在暴力下可破裂，因之髓核脫出，壓迫脊神經(椎間盤脫出)。3. 軟骨關節。又稱軟骨結合。是暫時性的不動關節，見於軟骨內化骨的骨與骨之間(如枕骨、蝶骨之間)及骨的各部分之間(如近骺板)。25 歲後即全部消失。

動關節又稱滑液關節。其結構爲一塊或數塊骨與另一塊或數塊骨以滑液囊相隔而在其上活動。部分滑液囊壁成爲關節軟骨，囊內有滑液。滑液囊的外層爲纖維層，內層爲滑液層。部分滑液層可突入關節腔形成脂肪墊，纖維層可突入關節腔形成軟骨，如膝關節的半月板。關節軟骨是透明軟骨，具有彈性，形狀可變，表面指感光滑，但在電子顯微鏡下並不十分光滑而像高爾夫球。關節軟骨的摩擦係數低(≤0.02)。接近骨端的關節軟骨富有鈣鹽，阻礙來自骨的營養和氧通過，因而關節軟骨的營養主要來自關節囊內的滑液。關節上可有各種附屬物。關節內的纖維軟骨分爲完整的盤狀軟骨(見於顳下頜關節、胸鎖關節和尺腕關節)或不完整的半月板(見於膝關節和肩鎖關節上部)，均爲軟骨化的結締組織。動物實驗和外科經驗均證明膝半月板切除後可再生，但這種再生的半月板完全是纖維性的。

滑液囊壁的內層滑膜層又可分爲內膜層和內膜下層。滑膜的細胞分爲滑膜細胞和保護細胞。滑膜細胞負責基質的產生和維持。保護細胞可再分爲分泌肝素的肥大細胞和吞噬異物的噬細胞。滑膜的內膜下層由纖維、脂肪或疏鬆結締組織組成。纖維層中有血管和神經。內膜下層可突入滑液囊中形成滑膜皺襞或絨毛，中年以後絨毛即增多。脂肪層在某些部位增厚形成脂肪墊，見於肘、膝和踝關節。脂肪墊在關節運動時有助於關節液的流動，與滑液共同起著滑潤關節的作用。脂肪墊也有痛覺神經纖維，因而被擠入關節間隙時會引起劇烈疼痛。關節滑液是血液的滲析液，含有大量透明質酸，有觸變性，即具有黏性和彈性，其功能爲營養和潤滑。

根據關節面形狀的不同，可分爲平面形(卵形或鞍形)、鉸鏈形、軸形、鞍形、類橢圓形、類球形和雙髁形。連接組成關節各骨的膠原纖維稱爲韌帶，可分爲囊韌帶(纖維囊加厚形成)和非囊韌帶。非囊韌帶還可分爲關節內(僅見於下肢外側)和關節外(見於脊柱)兩種。關節、作用於該關節的肌肉以及這些肌肉表面的皮膚均由同一來源的神經支配。血管在關節周圍互相吻合組成血管網。淋巴液回流至鄰近的淋巴管。關節的纖維囊和韌帶的代謝和營養與全身其他結締組織相似，它們的血液供應少，代謝低，受傷後癒合慢。關節的軟骨細胞成熟以後代謝即降低。關節接觸面的軟骨、盤狀軟骨和半月板的營養均來自關節滑液，其他關節結構直接由血液供給營養。關節滑液的分布依賴於關節活動，因而關節運動是保持關節正常的重要條件。

joint　接頭

木框架構件的聯結點。做木接頭是木工和細木工的主要職能之一。木料是天然材料，在質量上是不一致的。用於房屋建築的木料由於含水量的變化，常發生變形，堅固和避免變形仍是接頭設計中的一個關鍵問題。木料用於房屋建築在世界各地已有千百年的歷史，接頭作

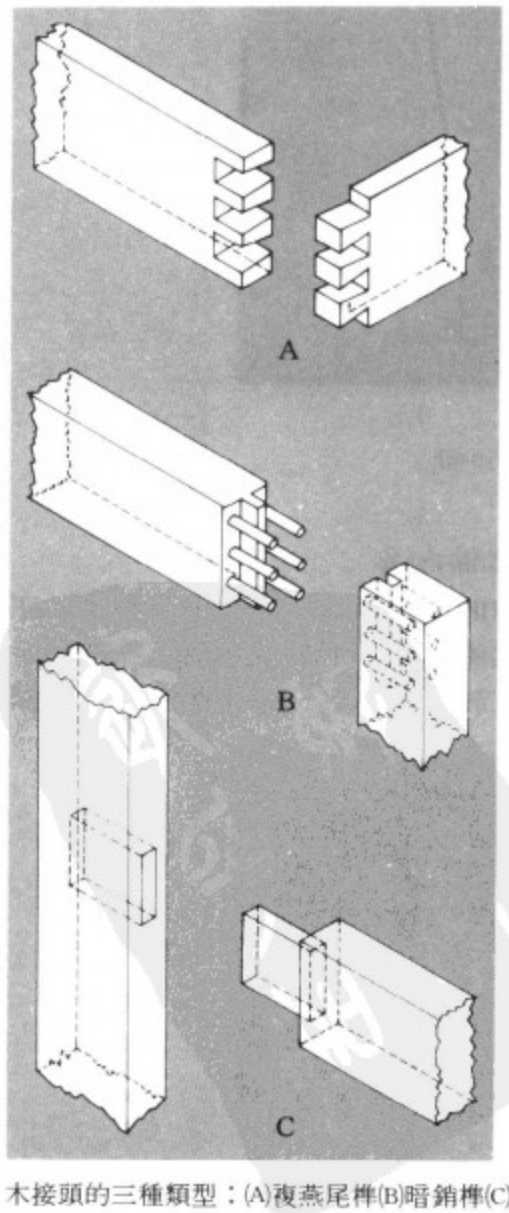

木接頭的三種類型：(A)燕尾榫(B)暗銷榫(C)陰陽榫

法，也早已完善，至今變化不大。接頭的目的是將兩個構件固定在一起，使它盡可能的堅固，並不使接頭暴露。接頭的作法很多，基本類型包括：燕尾榫，用於以直角連接兩扁平構件，如抽屜的邊板；暗銷榫，使用暗銷，使接頭有一定強度；還有陰陽榫，用以連接水平和垂直的構件。

joint　節理

指岩石中的脆性斷裂面。沿這種斷裂面岩石沒有或幾乎不發生位移。在幾乎所有地表岩石中，節理向各個方向延伸，但一般垂直方向比水平方向更多一些。節理可有平整光滑的表面，可因有擦痕而粗糙不平。節理不會延伸到地殼深處，因在約 12 公里(7.5 哩)深處，即使是剛性岩層，在應力作用下，也只作塑性流動。在未風化的岩石上，節理不太明顯，但受風化作用後即形顯著，特別是在易溶解的岩石中。如石灰岩由於水滲漏過節理，就會形成大洞穴和地下河。發育良好的節理有助於採石作業。沈積岩通常顯示有兩組互相直交的節理，每一組節理均垂直於岩層層面向下延伸。一組節理順傾角方向延伸；另一組則順走向方向延伸。節理間的距離差異很大，從大約幾公分到幾百公尺。

在相互交替的岩層中，各層的節理發育程度不同；在某些情況下，與成岩過程中沈積物的壓實程度有關。在火成岩中，節理一般是極不規則的；但在花崗岩中，兩組垂直節理在岩層頂面互成直角，而另一組橫節理則經常接近水平狀態(這種橫節理是風化作用的結果)。熔岩侵入冷卻後就形成岩牀和岩牆，它們在很多地方顯示有柱狀節理。三組節理垂直於冷卻表面，彼此各以約 120° 的角度相交。這樣形成的多邊形岩柱，直徑從大約 7～8 公分(3 吋)到大約 6 公尺(19 呎)；大小取決於侵入岩的冷卻速率，冷卻越快棱柱越小。層狀岩和火成岩中形成節理的主要原因是地殼運動，雖然這種運動的特定成因並非都很清楚。沈積物在固結時的收縮作用和結晶作用，也如同熱火成岩在侵入時的膨脹和收縮一樣，有助於小的不規則節理的生成。

joint diseases and injuries　關節疾病和損傷

關節疾病雖然很少威脅生命，但是在西方國家它比任何其他疾病引起更多的殘廢，其發生率僅次於心臟病和精神病。據美國全國衛生調查估計，美國有 100 萬以上的人因關節疾病而不能工作。患本類疾病最多的是老年人，但任何年齡均可患病。關節疾病可以是短期的，也可以是慢性的，可引起嚴重疼痛也可症狀輕微，可只累及一個關節也可侵犯骨骼系統的許多部位。可併發許多不同的病變。關節疾病和損傷的分類法甚多。可分爲炎症性和非炎症性兩類，後者也可有不同程度的炎症，但非主要症象。關節炎是關節炎症的統稱。局限於滑膜的炎症稱爲滑膜炎。「風濕症」不是「關節炎」的同義語，

也不一定指發炎狀態，而是指關節滑囊韌帶、肌腱和腱鞘的各種不適。脊柱的炎症稱爲脊柱炎。不論何種原因引起的炎症均表現爲疼痛、關節僵硬、腫脹和一定程度的局部皮膚發紅。炎症時關節內常有滲出液。炎症可侵犯關節軟骨和骨而造成不可逆的畸形。關節面可互相黏連，最終引起關節强直。對應的關節面發生錯位則稱爲關節脫位，不完全的錯位稱爲半脫位。

感染性關節炎可由細菌、黴菌、病毒，偶亦可由寄生蟲引起。細菌感染途徑有直接污染、通過血流和由鄰近骨髓炎擴展而來。引起關節感染的細菌主要有葡萄球菌、溶血性鏈球菌、肺炎雙球菌和結核桿菌，布魯斯氏桿菌屬(*Brucella*)亦可引起關節炎。在美國引起關節炎的主要黴菌是球孢子菌屬(*Coccidioides*)。關節液或局部淋巴結中找到病原體即可確診。治療用抗生素，有膿時需切開引流。病毒病原主要是風疹病毒和血清性肝炎病毒。某些性病可引起關節炎，痲瘋桿菌引起神經炎後可影響關節。關節炎可累及多種動物，可造成很大經濟損失。類風濕性關節炎多發於 30～40 歲，但任何年齡均可罹患。兒童型類風濕性關節炎稱爲斯提耳氏病(Still's disease)。典型的類風濕病變左右對稱，多侵犯指關節、腕關節和膝關節。類風濕性關節炎是一種全身性疾病，伴有疲勞感、貧血、發熱等。晚期關節變形和强直。病因未明，有感染學說和免疫學說。85％的類風濕性關節炎患者血中有類風濕因子(一種抗體樣球蛋白)，此點支持免疫學說。治療包括腎上腺皮質激素、保泰松、氯喹、消炎痛。手術可矯正畸形。20 世紀 70 年代開始應用滑膜切除術，其遠期療效尚待觀察。類風濕性關節炎需與膠原病包括風濕熱和其他一些系統性疾病鑑別。

非炎症性關節疾病包括損傷、變性、先天性疾病和一些繼發性關節病。關節的鈍性損傷包括輕度的捩傷乃至嚴重的脫位和骨折。捩傷是韌帶、肌腱和肌肉的損傷，一般數日即癒。較强的外力可致韌帶和肌腱撕裂。由於韌帶和肌腱都很堅韌，它們往往從止點撕脫而不是撕裂。不完全的撕裂可以癒合。常見的關節內損傷是膝關節的半月板損傷。這種損傷多見於運動員，損傷的半月板必須切除。關節內出血時應抽除積血。多數關節脫位需長期制動以待關節囊和其他撕裂的組織癒合，有時需手術修補。關節內和關節附近的骨折必須復位。肘關節損傷可引起福爾克曼氏攣縮(Volkmann's contracture)，使手失去功能。骨關節炎是一種變性性疾病。不同程度地見於中年以後的成人。與類風濕性關節炎不同之處爲很少致殘，其臨牀症狀隨部位和程度而異。骨關節炎多發於髖關節，其最常見病因是先天性髖關節脫位，30～40 歲以後發生的髖關節骨關節炎呈進行性而需手術治療，手術包括截骨術和人工關節置換。關於骨關節炎的病因說法不一。髕骨軟化和椎間盤變性亦屬骨關節的變性

性疾病。關節的先天性和遺傳性疾病包括畸形足、脊柱畸形、痛風以及其他一些罕見病。關節疾病可繼發於營養障礙、出血性疾病、缺血、內分泌障礙、神經障礙、腫瘤等。關節疾病的輔助檢查包括：X射線、血清學、關節液和活體檢查。關節疾病屬於骨科和風濕病學範疇，在一些歐洲國家風濕病學已成爲一種獨立的專業。

joint family　同堂家庭

在這種家庭裏，單系繼嗣同他們的配偶和後代同在一個住宅中生活，並由父系家長或母系家長所管理，同堂家庭是核心家庭的擴展形式。父系社會中的同堂家庭可能包括長輩夫婦、兒子、未出嫁的女兒、兒媳和孫子等等。同堂家庭與大家庭(extended family, 參閱該條)的區別則在於，大家庭的成員住在分隔的院落裏，而同堂家庭結合得非常緊密，在處理日常家務時，很少看到再分成若干核心小家庭，孩子們對所有的成年婦女都稱呼「媽媽」。

joint ganglion　關節腱鞘囊腫

內含濃稠膠樣黏液的囊狀腫物，好發於腕的背面或掌面，其次見於足背。病因未明，可能與腱鞘或關節骨膜的創傷有關。本病多見於經常用手、腕進行操作的人，如打字員、鋼琴家等。腫脹發展緩慢，疼痛輕或無，可自行消退。可行手術切除或注入藥物使之皺縮。

Joint Industrial Council　聯合工業協議會。詳惠特利協議會(Whitley Council)條。

jointed charlock　植物名。詳野蘿蔔(wild radish)條。

Joinvile　若因維利

巴西聖卡塔琳娜(Santa Catarina)州東北部城市。該市所產鋼鐵、鉛、麵粉、棉布和大量木材經東北面68公里(42哩)的南聖弗朗西斯科港外運，或由公路和鐵路運往沿海城市。20世紀70年代末，加拿大人在該地區植樹造林，發展木材工業和生產植物纖維。旅遊名勝有考古博物院和若因維利親王宅邸。人口約217,074(1980)。

Joinville, François-Ferdinand-Philippe-Louis-Marie d'Orléans, prince de　儒安維爾親王(1818. 8. 14～1900. 6. 16)

法國海軍軍官，曾爲海軍現代化作出突出貢獻。奧爾良公爵路易-腓力(1830～1848爲法國國王)之子。1831年加入海軍，1836年任海軍上尉。1838年派往韋拉克魯什(Vera Cruz)，以作戰英勇晉升海軍上校(1839)。1840年他把拿破崙的遺骨運回法國。1844年任海軍少將。他在『兩世界評論』(*Revue des Deux Mondes*)雜誌中撰文，對比英法海軍實力，說明情況對法國不利，曾引起轟動。爲彌補這種不平衡他敦促法國多造汽船。他獎勵新發明不遺餘力，贊助迪皮伊·德洛姆(Dupuy de Lôme)建造最早的蒸汽螺旋槳船。1848年前往英格蘭。1861年前往美國，爲林肯總統效勞。回國後於1871年當選爲上馬恩省議員，1875年退隱。著有『論法國海軍』(*Essais sur la marine française*, 1852)和『海軍研究』(*Études sur la marine*, 1859)。

Joinville, Jean, sire de　儒安維爾(1224？～1317. 12. 24)

法國編年史作者，寫有著名的『聖路易史』(*Histoire de saint-Louis*)一書，該書爲法文散文中第二部偉大的十字軍編年史，對第七次十字軍(1248～1254)作了最主要的敍述。原是香檳省一個小貴族，最初效勞於在索米爾(Saumur)的路易九世宮廷(1241)，可能是一個侍候君主的侍從。年輕時，與國王同時參加十字軍(1244)，同他一起遠征埃及，打算從那裏進攻敍利亞。路易和儒安維爾被俘，兩人均被贖救，後來國王在阿卡(Acre)駐蹕期間，儒安維爾成爲國王的朋友。『聖路易史』一書的初稿早在13世紀70年代就已開始，它的定稿則由美男子腓力四世之妻、香檳和那瓦爾的尙娜(Jeanne)授權進行；她死時(1305)迄未完成，1309年，此項工作交給其子路易十世。

『聖路易史』是一部個人記述，在鋪陳國王的功業過程中，儒安維爾本人顯出是個易動感情的人。他淳樸、誠實、直率而又慈愛，他說他離家參加十字軍時，不敢回頭張望，因他喜歡他的城堡和他的兩個孩子，怕這種感情占了上風。他並不試圖掩飾自己有時怯懦，以及不夠虔誠、莽撞和多嘴。對路易的早年生活、後來的統治、去世和列聖的簡要敍述都很有價值，因爲作者幾乎都置身於這些事件之中。但是本書的核心是在它的冗長的中間部分，即對十字軍遠征的敍述。由於他親自參與這些事件，因此，所記載的都是參戰者親眼目睹的事實。他除了談到財政拮据、航海危險、疾病肆虐以外，還生動地描述了十字軍中的混亂和漫無紀律的情況——曼蘇拉戰役的個別場面勾畫得鮮明而清晰，相形之下，對於這一作戰行動所傳達的整個印象卻模糊曖昧，這反映了如下事實：即對於正在發生的事情誰也沒有眞正了解，連國王也不了解。儒安維爾這個不大高明的顧問描繪了國王如何超脫名利，在他自己坦率的凡夫俗子之心的襯托下，國王就越發顯得崇高偉大。他記載了被俘和囚禁，以及在敍利亞沿海城鎭度過的日子，在那裏他同國王加深了友情。

joist　擱柵

房屋構造中支承天花板或地板的構件，由木、鋼或鋼筋混凝土製成，平行地排列在大樑或承重牆之間。兩端常用金屬吊鉤或錨件支承，並將兩端做出凹槽或缺口，以便支承構件與擱栅面齊平。在鋪設地板或天花板以前，主要擱栅之間可用斜撐加固。

Jōjitsu　成實宗

亦作 CH'ENG-SHIH。日本奈良時代(710～784)自中國傳入的佛教小宗派。該宗主張人法兩空，以據說是3～4世紀印度學者訶梨跋摩所著『成實論』爲主要經典，故名。朝鮮僧人慧灌將此宗傳入日本，現僅爲三論宗的支派。

jojoba　中國西蒙茲氏木

亦稱 GOAT NUT。黃楊科(Buxaceae)的一種灌木，學名爲 *Simmondsia chinensis*。原產美國西南部和墨西哥北部。植株高達2公尺(7呎)，分枝堅挺，葉韌如革，常栽培作爲圍籬，在乾旱地區用作黃楊木的代用品。蒴果可製荷荷葩油，質量可與鯨油媲美，用製肥皂、洗髮劑和化妝用品，有保養面容的效用。該植物在加利福尼亞州南部亦有少量商業化種植以榨油，但種植者日多。

Jókai, Mór　約卡伊(1825. 2. 18～1904. 5. 5)

19世紀匈牙利最重要的長篇小說家。他是個多產作家。1894～1898年間出版的文集就多達100卷，大量的新聞作品尚不計在內。其早年作品如『工作日』(*Hétköznapok*, 1845)，流露出法國浪漫主義的影響，但是，一些成熟的長篇小說卻更多地反映出現實和個人經歷。『一個匈牙利富豪』(*Egy magyar nábob*, 1853～1854)和『金人』(*Az aranyember*, 1873)，是他處理當代匈牙利題材的兩部最主要的長篇小說。

joking relationship　戲謔關係

兩人或兩組人之間一種習以爲常的社交關係。其中一方可以取笑或揶揄另一方，而不許動怒。這種戲謔可以是相互的(對稱的)，也可以是單方面的(不對稱的)。戲謔的形式是多種多樣的，或以言語奚落，或爲猥褻行爲，或爲惡作劇。這種戲謔關係兼有友好的和敵對的情緒，通常發生在彼此有衝突但必須避免的場合。戲謔關係作爲一種社交習俗，通常與迴避關係(avoidance relationship, 參閱該條)相提並論，後者限制個人的直接接觸，從而保持最大程度的尊敬。

Jokjakarta　印度尼西亞日惹特區首府。詳日惹(Yogyakarta)條。

Jökulsá á Fjöllum　約庫爾索菲約盧姆

冰島東北部河流。全長206公里(128哩)，爲冰島第二長河，流域面積7,950平方公里(3,070平方哩)。水源爲來自瓦特納冰原(Vatnajökull)的融水。向北流，注入阿赫薩峽灣(Axarfjördhur)。流經熔岩區，有一系列瀑布。最大瀑布代蒂瀑布(Dettifoss, 落差44公尺〔144呎〕)水電資源爲冰島之冠。

Jola　種族名。詳迪奧拉人(Dyola)條。

Jolas, Eugene　喬拉斯(1894. 10. 26～1952. 5. 26)

美國激進刊物『變遷』的主編。在法國洛林長大，後來在美國和法國擔任記者。20世紀20年代，他反對美國社會過分重視工業，同時也對報紙的新聞報導喪失信心，從而試圖用藝術來表達眞實情況。他想爲各國作家提供一個論壇，於是便籌辦試驗性期刊『變遷』(1927～1930, 1932～1939)。爲避免機械化的弊端，他主張運用一種消遣性語言，去掉「小說」、「詩歌」之類的行話、術語，依靠下意識和夢幻，而不是依靠現實主義和邏輯。雖然有些人認爲，它所提出的反對偶像崇拜的主張是危險的，但是該刊很快在全世界獲得成功。他的作品還有『夜的語言』(1932)，對『變遷』上刊登的各種思想作了綜述。此外，編輯了文集『變遷論壇』(1949)。

Joliet　久利特

美國伊利諾州東北部城市。瀕臨德斯普蘭斯(Des Plaines)河。1833年創建。1852年設建制。原以產石灰石著名，有「石城」之稱。伊利諾-密西根運河、岩島鐵路和芝加哥運河建成後，發展爲工農業中心，通過運河和鐵路輸出農產品、建築材料和設備、機器、線材、化工品、紙張、煤和石油產品。設有久利特初級學院和聖弗朗西斯學院。人口77,956(1980)。

Joliet, Louis　探險家。詳若利埃(Jolliet, Louis)條。

Joliette　若列特

加拿大魁北克省南部城市。瀕臨拉松普雄(L'Assomption)河。爲附近教區的商業中心。有鐵路車輛修理廠和生產鋼、輪胎、石灰、捲煙、文具、服裝和紡織等工廠。該市爲天主教的主教轄區，設有神學院、耶穌會教士學校和師範學院。人口16,987(1981)。

Joliot-Curie, Frédéric and Irène　原名(至1926)分別爲 JEAN-FRÉDÉRIC JOLIOT 和 IRÈNE CURIE。詳居里家族(Curie family)條。

Jolivet, André　若利韋(1905. 8. 8～1974. 12. 19/20)

法國作曲家。以試驗複雜和富有表現力的節奏和新的音響而著稱。師承先鋒派作曲家瓦雷茲(Edgard Varèse)等人。早期作品(1934 年寫的『弦樂四重奏』和『爲弦樂團而作的行板』〔*Andante for String Orchestra*〕)表現出對巴爾托克(Béla Bartók)、荀白克(Arnold Schoenberg)和伯格(Alban Berg)的創作技巧十分熟悉。1935 年協助創建現代室內樂組織——「螺旋」，後改稱「年輕的法國」。1945 年任法蘭西喜劇院音樂指導。作品有『小號、弦樂和鋼琴小協奏曲』(1948)、『長笛協奏曲』(1949)、『協奏曲』(1948)和『鋼琴與管弦樂團協奏曲』(1951)。

Jolliet, Louis　若利埃(1645. 9. 21～1700. 5 以後)

Jolliet 亦作 JOLIET。法國-加拿大探險家、地圖繪製者。他是航行密西西比河的第一位白人。曾受過耶穌會的教育。1672 年秋，新法蘭西總督授權他探險密西西比河。1673 年 5 月 17 日探險隊乘兩隻獨木舟，向密西根湖的綠灣(Green Bay)出發，航行約一個月後進入密西西比河，7 月抵達在阿肯色河口的夸波(Quapaw)印第安人村。他們通過個人的觀察以及夸波印第安人的友好幫助，斷定密西西比河南流後注入墨西哥灣，而不是太平洋。後來，他周遊了哈得遜灣和拉布拉多半島沿岸。他還繪製了許多加拿大河流圖。1697 年若利埃任新法蘭西皇家水文學家。

Jolly, George　佐利(？～1673？)

英國演員和戲劇監製人。其初期生涯默默無聞，後一躍而爲最後一個英國巡迴劇團的領班，該團的傳統對德國劇壇影響不小。在其戲劇事業的早期，據說曾受雇於倫敦的命運劇院。曾到德國巡迴演出，在法蘭克福市一年一度的定期集市期間演出。像其前輩一樣，他繼續以散文式的對白、强烈的表演動作、豐富的面部表情和富於激情的方式對德國觀衆進行表演，使他們逐漸習慣於欣賞悲劇，並在德國戲劇改革方面產生了很大作用。其劇團演出時採用義大利式布景。他是在英國公共劇場中應用精巧的舞臺機械、在戲劇中融入舞蹈和音樂的先驅。在查理二世進行王政復辟時期，他得到了皇家特許權，使他得以在倫敦經營一座劇場並繼比斯頓(William Beeston)之後而成爲考克皮特(Cockpit)劇院(即後來的鳳凰城〔Phoenix〕劇院)的經理。

Jolly balance　約利秤

測定固體或液體比重的儀器，現已很少使用。它通常是一根細長的螺旋形彈簧，上端懸在刻度尺前面，下端掛有砝碼盤，盤下有一盛試樣用的細金屬絲籃子。試樣在空氣中及水中彈簧伸長量的差數表示試樣在水中失去的重量。試樣在空氣中的重量除以水中失去的重量即爲比重。求液體比重的方法是：任取一適當的固體試樣，先放在水中秤量，再放在待測試的液體中秤量，固體在水中失去的重量與在該液體中失去的重量之比就是該液體的比重。

Jolo　霍洛

菲律賓蘇祿(Sulu)省的主要島嶼和鎮。霍洛島在蘇祿海與西里伯斯(Celebes)海之間，面積 894 平方公里(345 平方哩)。島上熱帶植物茂盛，小河流很多，有幾處死火山。達霍(Dajo)山國家公園占地 213 公頃(526 畝)。島上有大面積耕地，種植水稻、椰子、木薯、水果等，但主要經濟是漁業。居民集中在霍洛、帕朗(Parang)、帕蒂庫爾(Patikul)、塔利波(Talipaw)等城鎮。省會霍洛鎮是通商口岸和貿易中心；有可容納島際航船、遠洋貨輪和軍艦的大碼頭以及若干用於捕魚、採珠和經商的小碼頭。人口：島 360,588；鎮 52,429(1980)。

Jolson, Al　喬爾森(1886. 5. 26～1950. 10. 23)

原名 ASA YOELSON。美國歌星。生於俄國。從第一次世界大戰前到 1940 年，在音樂劇及電影中裝扮黑人喜劇演員。7 歲到美國，在首都華盛頓長大。1899 年在該地舞臺上第一次露面。1909 年參加多克斯泰德(Lew Dockstader)黑藝人遊藝表演團。由於主演音樂劇『美麗的佩莉』(*La Belle Paree*, 1911)、『蜜月快車』(*Honeymoon Express*, 1913)、『邦博』(*Bombo*, 1921)和『大孩子』(1925)而成爲紐約市受歡迎的表演者與歌手。1927 年主演『爵士樂歌星』，這是第一部把對白、音樂和音響效果與畫面同步配合的劇情片。曾與他人合作譜寫過許多流行歌曲。

Joly, John　喬利(1857～1933. 12. 8)

愛爾蘭地質學家和物理學家。於 1898 年後不久，估計地球年齡爲一億年。還發明了提取鐳的方法(1914)並且提倡用鐳治療癌症。求學於都柏林的三一學院，並在該校任土木工程(1883)和物理(1893)方面的演示員，後來任地質學和礦物學教授(1897)。他從海洋的含鹽量，又從含放射性鋯石和綠透輝石的岩石估計地球的年齡。曾試圖用地球內部放射性衰變產生的熱對流來解釋地殼的形成。還因發明了一種測量熱能的溫度計——蒸汽熱量計和一種測量光頻的光度計而知名。他獲有很多榮譽，並被選爲倫敦皇家學會會員(1892)。

Jomini, (Antoine-) Henri, baron de　約米尼(1779. 3. 6～1869. 3. 24)

法國將領、軍事評論家、軍事史學家，由於系統闡述戰爭原理而被尊爲現代軍事思想奠基人之一。1798 年在法國軍隊中任參謀，著有『論大戰』(*Traité des grandes opérations militaires*, 5 卷；1805)。拿破崙讀後，任

命他爲上校參謀。後因受歧視，於 1813 年 8 月離開法軍去俄國。1826 年任沙皇尼古拉一世的上將侍從武官。1830 年創辦帝俄軍官學校。1837 年退役，仍任皇儲亞歷山大侍讀，並爲之撰寫『戰爭藝術提要』(*Précis de l'art de la guerre*, 1838)，堪稱巨著。1854 年克里米亞戰爭期間，任沙皇尼古拉戰術顧問。1859 年是拿破崙第三遠征義大利的顧問。作爲軍事思想評論家，他第一個確定戰略、戰術和後勤之間的分野。他對戰略尤感興趣，認爲正確選擇作戰線，是運籌帷幄，決勝千里的中心課題。另著『戰略學原理』(*Principes de la stratégie*, 3 卷；1818)、『法國革命戰爭史』(*Histoire critique et militaire des campagnes de la Révolution, de 1792 à 1801*； 5 卷)和『拿破崙傳』(*Vie politique et militaire de Napoléon*, 4 卷；1827)。

Jommelli, Niccolò　約梅里(1714. 9. 10～1774. 8. 25)

義大利宗教音樂及歌劇作曲家。1737 年在那不勒斯寫了第一部歌劇『多情的過錯』(*L'Errore amoroso*)，1738 年寫成『奧多阿爾多』(*Odoardo*)，1753 年在斯圖加特(Stuttgart)任符騰堡(Würtemberg)公爵的禮拜堂音樂長。在該地寫成一些最佳歌劇，包括『奧林匹克運動會』和『費通泰』(*Fetonte*, 1768 年首演)等，在其中自由使用了有伴奏的宣敘調，打破咏嘆調從頭反覆的傳統程式，從而走在葛路克(Christoph Gluck)之前。他也確有「義大利葛路克」的美稱。最後一部作品是兩聲部歌曲「上帝憐我」(*Miserere*)，完成於他去世前夕，是其最知名之作。他的序曲風格對斯塔米茨(Johann Stamitz)的早期交響曲有影響。

Jōmon culture　繩紋文化(5000/4000～250？BC)

日本最早的史前文化。陶器上有繩紋裝飾。屬新石器時代。從北海道到琉球的許多發掘遺址中都有這類器皿。繩紋文化在日本東部存在的時間最長。當時人們居住在河邊或者沿海地區，以狩獵、捕魚和採集爲生。這時代末期可能已經用原始方式從事農業勞動。繩紋陶器是用粗糙黏土爲材料，經微火燒製。當時陶輪尚未發明，有賴於手工操作，尤其是盤繞成圈的方法，即將陶土預製成繩形，然後按螺線盤旋上升。容器被簡單地累疊成層，並在露天燒製。早期的產品主要是貯存東西的壜子和深底容器。後又出現了有新奇把手的罐和碗，以及叫作「土偶」(dogū)的小型塑像。繩紋文化遺址中還發現有石製和骨製的工具以及木弓等武器。

Jon, François du　詳朱尼厄斯(小)(Junius, Franciscus)條。

Jonah　約拿

『舊約聖經』中的人物。據『約拿書』載，約拿是上帝的僕人，但心地狹窄。該卷書的主旨可能是批判猶太人不加區別地敵視外族的基要主義態度。先知約拿奉上帝之命去亞述國大城市尼尼微宣告該城居民因罪惡深重將遭災難。約拿逃避上帝的這種命令，被大魚吞吃。他禱告求救，被魚吐到旱地上，上帝仍堅持命令他前往尼尼微。該城上下聽到約拿所傳信息後立即悔改，但約拿仍期望災難降在尼尼微城，上帝對他說：「這尼尼微大城，其中不能分辨左手右手的有 120,000 多人，並有許多牲畜，我豈能不愛惜呢？」

Jonah, Book of　約拿書

亦作 JONAS。『舊約』十二小先知書的第 5 卷。此書與『舊約』中其他先知書不同，它不是先知約拿的言論集而主要記述他的一段事迹：上帝召喚約拿爲先知以譴責尼尼微城的罪惡，而約拿逃避這種任務。此書成書在公元前 6 世紀巴比倫囚虜時代以後，很可能是公元前 5 或前 4 世紀，決不會晚於公元前 3 世紀。經過以斯拉(Ezra)和尼希米(Nehemiah)所倡導的改革，猶太教內狹隘猶太民族主義擡頭，强調猶太教的排他性；『約拿書』與同時代作品『路得記』一樣，反對這種傾向。書中所提大魚使人聯想到『舊約』其他著作中象徵邪惡的海怪利維坦(Leviathan)，因此約拿爲大魚所吞而得以脫險的故事象徵以色列人的被囚虜和返回故土。

Jonah, Rabbi　希伯來語語法家。詳伊本・傑納赫(Ibn Janāḥ)條。

Jonah crab　北黃道蟹

北美的一種黃道蟹，與首黃道蟹(Dungeness crab, 參閱該條)近緣。

Jonas　約納斯(活動時期 15 世紀)

俄羅斯正教教士，1441 年任莫斯科都主教，是莫斯科教會獨立選出的第一任都主教。原來俄羅斯正教會的基輔(後來改爲莫斯科)都主教一職需要由君士坦丁堡牧首選派人員(通常是希臘人)充任。由於拜占庭任命的都主教伊西多爾(Isidore)贊成東正教與天主教重新聯合，1441 年俄羅斯正教會宣布自立。俄羅斯大公巴西爾(Basil)逮捕監禁伊西多爾，俄羅斯主教會議遂未經拜占庭同意而推選約納斯爲都主教。

Jonas, Justus　喬納斯(1493. 6. 5/6～1555. 10. 9)

原名 JODOCUS KOCH。德意志宗教改革家、法學家。同路德合作，在宗教改革運動最初幾次會議(特別是 1529 年馬爾堡〔Marburg〕會議和 1530 年奧格斯堡〔Augs-

burg〕會議)上發揮重要作用。參與草擬『奧格斯堡信綱』並把路德和梅蘭希頓(Philipp Melanchthon)的拉丁文著作譯成德文。

Jónasson, Jóhannes Bjarni 約納松(1899. 11. 4～1972. 4. 27)

亦稱 JÓHANNES JÓNASSON ÚR KÖTLUM。冰島詩人、改革者。著作反映了他對那些威脅冰島傳統民主的政治和經濟趨向的反抗。曾在幾個地方擔任鄉村教師，後在雷克雅未克工作，最後退休回鄉成爲專業作家。早期作品(1926～1929)表明他是個優秀的抒情詩人。他參加反對資本主義的鬥爭後，所寫詩的內容和形式都有所變化。他認爲古詩形式過於刻板，不適於表達現代思想。後來改寫小說，但他的散文從未達到他的詩作的水準。1948 年以「無名氏」筆名發表『奇異的語言』(*Annarlegar tungur*)，其中包括現代詩人如艾略特(T. S. Eliot)和肯明斯(e. e. cummings)作品的譯文。

Jonathan 約拿單

『舊約聖經』所載以色列國王掃羅的長子，忠於摯友大衛(日後爲國王)，爲他勇猛作戰。約拿單曾因違犯掃羅軍令而幾乎被處死，幸得部下維護。大衛率軍對非利士人(Philistine)作戰，連獲勝利，與約拿單結成知己。掃羅妒忌大衛，約拿單試圖從中調解。掃羅爭取約拿單幫助他除掉大衛，約拿單反而向大衛告密，使大衛得以躲藏。大衛與約拿單密約，大衛作王後由約拿單任宰相。其後掃羅、約拿單和他弟弟在對非利士人作戰中陣亡。

Joncs, Plaine des 湄公河三角洲西北部平原。詳同塔梅平原(Thap Muoi, Dong)條。

Jones, Alfred Gilpin 瓊斯(1824. 9. 28～1906. 3. 15)

加拿大政治家。原在哈利法克斯(Halifax)經營商業，1864 年步入政壇。1867 年當選加拿大衆議院議員。1878 年一度在自由黨政府中任民團部長。曾代表加拿大參加太平洋海底電訊委員會。1900～1906 年任新斯科舍省副總督。

Jones, Arthur Llewellyn 瓊斯。威爾斯小說家、散文家。詳梅琴(Machen, Arthur)條。

Jones, Ben 瓊斯(1882. 12. 31～1961. 6. 13)

BENJAMIN ALLYN JONES 的別名。美國良種賽馬馴馬師。他所訓練的馬中包括肯塔基大賽的 6 匹獲獎馬和美國三王冠賽的兩匹獲獎馬。11 次在獲獎金方面超過美國所有的馴馬師。

Jones, Bobby 瓊斯(1902. 3. 17～1971. 12. 18)

ROBERT TYRE JONES, JR. 的別名。美國業餘高爾夫球運動員。1930 年連獲英國和美國公開賽及業餘高爾夫球錦標賽冠軍，成爲唯一在一年內囊括這 4 項主要比賽冠軍的選手。1923～1930 年共在這 4 項週年比賽中獲

瓊斯(中立者)
＊美國國會圖書館供圖

冠軍 13 次，這種紀錄保持到 1973 年才爲人打破。他在亞特蘭大市開業當律師，從未進入職業高爾夫球界。5 次獲美國業餘高爾夫球錦標賽冠軍(1924、1925、1927、1928、1930)，4 次獲美國公開賽冠軍(1923、1926、1929、1930)，3 次獲英國公開賽冠軍(1926、1927、1930，第一次開業餘選手的先例)，1930 年獲英國業餘賽冠軍。在美英兩國業餘隊之間的瓦克爾杯(Walker Cup)錦標賽中，瓊斯十戰九勝。

Jones, Casey 瓊斯(1864. 3. 14～1900. 4. 30)

JOHN LUTHER JONES 的別名。美國密蘇里州東南部鐵路火車司機。因喜開快車死於撞車事故。由於歌謠『凱西・瓊斯』對他的死加以頌揚，使他成了民間英雄。有位名叫桑德斯(Wallace Saunders)的擦機器工人寫了這第一首歌謠。1909 年由西伯特(Lawrence Siebert)和牛頓(Eddie Newton)發表的另一版本成了歌舞雜耍劇中很流行的節目。在鐵路、建築行業和流浪漢、激進派之中以及第一次世界大戰的歌集裏還出現了另外一些版本。

Jones, Donald Forsha 瓊斯(1890. 4. 16～1963. 6. 19)

美國遺傳學家、農學家，使雜交玉蜀黍能大量生產。1911 年獲曼哈頓的堪薩斯州立農業和應用科學學院理學士學位。1914 年到哈佛大學，在伊斯特(Edward M. East)指導下做玉蜀黍近交以育成高產雜種的實驗。1917 年，瓊斯成功地把兩個單雜交種玉蜀黍實行雙雜交，得出一個高產新品種。1924 年他育成第一個雜種甜玉蜀

黍，幾年之內，這種植物就使美國玉蜀黍生產發生徹底變化，能在較小的種植面積裏獲得較多的產量。他還作出另外兩項重要貢獻，一項在理論方面：根據孟德爾遺傳學原理解釋雜種優勢的遺傳學；另一項在實踐方面：用他和曼格爾斯多夫(Paul C. Mangelsdorf)研究出使花粉不育性得以遺傳的方法，使田間工作省去了培育雜種玉蜀黍必不可少的去雄工序。

Jones, Edward Coley Burne 英國畫家。詳柏恩瓊斯(Burne-Jones, Sir Edward Coley, lst Baronet)條。

Jones, Edward German 英國輕歌劇作曲家。詳傑曼(German, Sir Edward)條。

Jones, Elvin Ray 瓊斯(1927. 9. 9～)

美國黑人爵士樂鼓手和樂隊指揮。在打擊樂器組上使用多層次節奏，即用手、足各自獨立地兼奏不同的拍子，表現出巨大動力。雖出身音樂之家，但主要靠自學，曾在學校和軍隊中演奏，1949 年在底特律開始他的專業生涯。1960 年在紐約參加科爾特蘭(John Coltrane)的四重奏團，此後 6 年，他改善了多層次節奏的演奏風格，使原來只打拍的鼓手與演奏主要旋律的樂器師具有同等重要的地位。曾與科爾特蘭錄製一系列唱片曲集。後組織自己的小樂隊在國際間巡迴演出。

Jones, (Alfred) Ernest 瓊斯(1879. 1. 1～1958. 2. 11)

英國精神分析學家，在英國提倡精神分析的關鍵人物。弗洛伊德最親密的合作者和忠實的支持者之一，撰寫了 3 卷有關弗洛伊德詳盡生平的傳記。1903 年獲醫學學位，1904 年成爲倫敦皇家內科醫師學會會員，先後在倫敦幾家醫院和診所工作。他的興趣從臨牀醫學逐漸轉移到神經病學和精神病學，最後轉向精神分析。1908 年與容格(Carl Jung)一起在奧地利薩爾斯堡組織了第一次精神分析大會，在該處初次結識弗洛伊德。同年去加拿大，在多倫多綜合醫院工作 4 年，並大膽教授精神分析和從事精神分析技術的實驗。瓊斯對精神分析理論的主要貢獻，是將精神分析原則應用於人類學、民俗學、藝術和文學。1910 年發表一篇用伊底帕斯情結解釋哈姆雷特性格的論文，後經修訂發表於『哈姆雷特與伊底帕斯』(*Hamlet and Oedipus*, 1949)一書中。

他積極參與創建美國精神分析協會(1911)。瓊斯撰寫過有關暗示、象徵主義、性格形成及强迫性神經症研究的專題論文；這些著作收集在『精神分析論文集』(*Papers on Psycho-Analysis*, 1913)中。1913 年他返回倫敦，進行精神分析工作。創辦了研究所、診所及『國際精神分析雜誌』，並任主編至 1939 年。主要由於他的努力，1929 年英國醫學協會承認了精神分析。30 年代，瓊斯幫助許多流亡的德國精神分析學家在英國和其他國家安居。1938 年納粹接管奧地利，生病的弗洛伊德和他的家庭之能順利遷居倫敦，瓊斯扮演著一個關鍵性的角色。從 1944 年起他花費許多時間去編寫權威性的傳記『弗洛伊德的生平和著作』(1953～1957)。

Jones, Golden Rule 威爾斯出生的美國商人和政治家。詳瓊斯(Jones, Samuel M〔ilton〕)條。

Jones, Sir Harold Spencer 瓊斯(1890. 3. 29～1960. 11. 3)

英國天文學家，在他的組織下，測定了更精確的太陽與地球間的距離。他的科學工作主要是測定更精確的天文基本常數，尤其是測定太陽的視差(地面上的位置變動使太陽在天空中產生的視位移)。瓊斯利用觀測 1931 年愛神星靠近地球時獲得的資料，算出了太陽視差並從中得出太陽的平均距離約爲 1.49 億公里(9,300 萬哩)。他還研究過地球物理學問題，尤其是地球自轉和地磁。當倫敦的煙霧和燈光越來越妨礙格林威治皇家天文臺(他從 1933～1955 任該臺臺長)觀測時，他就籌劃把天文臺遷往新址。第二次世界大戰後，新址確定在薩西克斯(Sussex)的赫斯特蒙蘇(Herstmonceux)城堡；新天文臺建成於 1958 年。1943 年，他被封爲爵士並獲皇家天文學會金質獎章和倫敦皇家學會的皇家獎章。1955 年被封爲英帝國爵士。他的著作包括：『無窮的宇宙』(*Worlds Without End*, 1935)、『其他天體上的生命』(*Life on Other Worlds*, 1940)、『宇宙圖景』(*A Picture of the Universe*, 1947)。

Jones, Henry 瓊斯(1831. 11. 2～1899. 2. 10)

別名 CAVENDISH。英國惠斯特牌權威。自 1852 至 1869 年開業爲外科醫師。其父是倫敦波特蘭(Portland)俱樂部惠斯特牌名手，曾與他人合著『短惠斯特牌的規律』(*The Laws of Short Whist*)。瓊斯從其父學習牌技並將父親所提出的規律加以整理闡發，使之系統化。1862 年出版『惠斯特牌原理』(*Principles of Whist*, 1826；1886 年第 11 版更名爲『規律與原理』〔*Laws and Principles*〕)。1862 年任『現地』(*The Field*)雜誌惠斯特牌編輯，兼撰寫有關其他牌戲和體育運動的小册子。1870 年參與成立全英槌球俱樂部，1888 年爲『大英百科全書』第 9 版撰寫有關惠斯特牌和其他紙牌戲的條目。

Jones, Henry Alfred 英國喜劇演員。詳李頓(Lytton, Sir Henry Alfred)條。

Jones, Henry Arthur 瓊斯(1851. 9. 20～1929. 1.

7)

英國戲劇家，最初寫通俗劇，後來改寫維多利亞時期的「社會劇」。劇作『白銀國王』(1882 首演)在倫敦演出時，使他一舉成名。隨後又寫有一些通俗劇，如『邁克爾和他失去的天使』(*Michael and His Lost Angel*, 1896)等。此時，他已步入上層社會，一些社會劇，如『蘇珊叛逆事件』(*The Case of Rebellious Susan*, 1894)、『說謊者』(1897)等相繼發表。他的劇本對維多利亞時期的道德準則不加任何分析，一概接受，使他失去思想比較自由的觀衆的同情。儘管如此，他在戲劇創作方面仍顯示出高超的技巧，如『德恩太太的辯白』(*Mrs. Dane's Defence*, 1900)。

Jones, Howard (Harding) and T(homas) A(lbert) D(wight)　瓊斯兄弟(霍華德 1885. 8. 23～1941. 7. 27；湯瑪斯 1887. 2. 21～1957. 6. 19)

美國大學橄欖球兩兄弟教練。霍華德於 1909 年任耶魯大學橄欖球隊教練，1910 年轉俄亥俄州立大學，1911 年返回耶魯大學。1916 年任愛荷華大學橄欖球隊教練，1921 年使該隊以 10 比 7 的戰績勝聖母院大學隊。1925 年任北卡羅來納州杜克(Duke)大學橄欖球隊教練，後轉到洛杉磯南加利福尼亞大學，1940 年退休。在南加利福尼亞大學培養 13 名全美優秀運動員，該校各隊共獲 7 次太平洋海岸聯賽冠軍，兩次全國冠軍，在 5 次薔薇體育館橄欖球賽中保持不敗紀錄。湯瑪斯通稱塔德(Tad)，1908 年任耶魯大學橄欖球隊副教練，1909～1910 年任西那庫斯(Syracuse)大學教練，1916 年任耶魯大學教練。第一次世界大戰期間參加造船工作。後任預備學校橄欖球隊教練，1920～1927 年重任耶魯大學教練。

Jones, Inigo　瓊斯(1573. 7. 19 受洗～1652. 6. 21)

英國畫家和建築設計師，建築古典學派的奠基人。父爲成衣匠，到 1603 年時他已在義大利逗留很久，並在那裏學會繪畫和建築設計。後在丹麥克里斯蒂安四世(Christian Ⅳ)宮廷裏工作了一段時間，然後回國，以繪畫爲生。1605 年爲英國王后設計假面劇的布景和服裝。在 1605～1641 年間爲假面劇、田園劇和戲劇設計的草圖，至今保存下來的尚有 450 幅之多。1610 年任王儲威爾斯親王亨利之建築師。1613 年冬去羅馬，研究當代大師的傑作和古代建築遺址。翌年秋季回國，他已經完成了作爲一個古典建築師的自我教育。

1615～1642 年長期擔任詹姆斯一世和查理一世的工程總監，在 28 年間，不斷從事王室房屋的新造、重建和擴建工作。第一個重要項目是王后在格林威治的住屋，它在一定程度上按照佛羅倫斯附近麥迪奇別墅的式樣，但細節上接近帕拉弟奧(Andrea Palladio)的風格；這所住宅現在是國家海洋博物館。1619～1622 年由他重建的白廳的宴會大廳是其最大的成就。除了上述二座建築物外，現有的瓊斯的王室建築物就只有聖詹姆斯宮中的王后小教堂了。

瓊斯的作品並不限於王室宮殿，他還參加規劃倫敦的新建築物，如 1630 年爲貝都福(Bedford)伯爵設計科芬特廣場(Covent Garden)的住宅等。他建造了倫敦第一個「廣場」。1634～1642 年修復聖保羅大教堂是他在職後期從事的最重大工程。瓊斯的建築藝術遠遠超過當時英國傳統的建築工程，可與法國和義大利當時的最高成就相媲美。他給後繼者留下的遺產是巨大的，終於成爲自 1715 年左右起主宰英國建築藝術達 40 年之久的「帕拉弟奧」運動的主要推動力。

Jones, James　瓊斯(1921. 11. 6～1977. 5. 9)

美國小說家，以『從這裏到永恆』(*From Here to Eternity*, 1951)而聞名。這是一部描述第二次世界大戰前和平時期夏威夷駐軍的小說。他在從軍期間，還寫過另外兩部戰爭小說『手槍』(*The Pistol*, 1959)、『細細的紅線』(*The Thin Red Line*, 1963)，但其後的作品都不如第一部小說那樣成功。

Jones, James Earl　瓊斯(1931. 1. 17～　)

美國演員。以扮演莎士比亞一劇『奧賽羅』的同名人物和『拳王血淚』中命運多舛的第一位黑人重量級拳王這兩個角色而知名。瓊斯的父親也是一名演員，在瓊斯出生之前即已棄家而去，撫養他長大的是住在密西根的祖父母。1953 年獲密西根大學學士學位。他主修戲劇，在軍中服務過一段時間，後前往紐約市，在美國劇院就讀，並師事斯特拉斯伯格(Lee Strasberg)。1957 年首次在百老匯以外的地區的舞臺劇中演出，之後自 1961～1973 年在紐約的莎士比亞戲劇節中扮演過一些莎劇角色。也曾參與紐約其他戲劇的演出。1968 年因扮演沙克勒(Howard Sackler)劇作『拳王血淚』裏的拳師角色而贏得東尼獎，該劇於 1970 年搬上銀幕，仍由他飾演主角。70 年代和 80 年代間，在多部舞臺劇、電影與電視劇裏因演技出色而獲讚譽，其中以演出只有兩名角色的舞臺劇『保羅・羅伯遜』(*Paul Robeson*, 1978)和與普魯默(Christopher Plummer)飾演的伊阿高不相上下的「奧賽羅」一角最爲著名。

Jones, Jesse H(olman)　瓊斯(1874. 4. 5～1956. 6. 1)

美國銀行家、商人、官員及復興金融公司(Reconstruction Finance Corporation, RFC)董事長(1933～1939)。瓊斯在年輕時，舉家遷居德克薩斯，並在叔父的製材廠工作。隨後他也開創了自己的製材業，並陸續在銀行

業、房地產及營造業上賺了大錢。到 1912 年爲止，他活躍在紐約市工商界，並且成了威爾遜(Woodrow Wilson)財政上的主要支持者。20 年代，他在民主黨的地位愈形重要，他甚至還安排要在他所喜愛的休斯頓市主辦民主黨的 1928 年全國黨員大會。

1932 年胡佛(Herbert Clark Hoover)總統任命他爲復興金融公司的董事，1933 年羅斯福(Franklin Delano Roosevelt)就任總統後，他升任爲董事長。在瓊斯的領導下，這家公司向鐵路和金融機構提供貸款，藉以刺激商業繁榮。1939 年他辭去復興金融公司董事長之職，並接任聯邦借貸署署長之職。當時聯邦住宅管理署、進出口銀行和屋主借貸公司都在他管轄下；同時，他名義上雖然不是復興金融公司董事長，實質上卻仍繼續監督該公司。1940 年，他擔任羅斯福總統的商業部長後，國會甚至還通過了特別法案，允許他在聯邦借貸署繼續執行職務。這一職位(同時兼任戰時生產委員會委員)，使瓊斯在動員美國工業界爲第二次世界大戰生產一事中扮演了重要的角色。1945 年瓊斯應羅斯福總統的要求，辭去公職，因爲羅斯福把商業部長的職位給了瓊斯的對手——曾任副總統(1941～1945)的華萊士(Henry Wallace)。瓊斯回到故鄉休斯頓市，他的晚年都花在發行『休斯頓記事報』和從事企業投資上面。

Jones, Jim　瓊斯(1931. 5. 13～1978. 11. 18)

詹姆斯・華倫・瓊斯(JAMES WARREN JONES)的別名。美國教派領袖，曾宣布自己是人民聖殿教的彌賽亞，最後帶領其信徒集體自殺，即駭人聽聞的瓊斯敦慘案(1978. 11. 18)。50 和 60 年代，瓊斯在印第安納州的印第安納波里(Indianapolis)城贏得具有超凡魅力的牧師之名；他支持少數民族、下層階級和病人。但 1967 年其總部遷到加利福尼亞州北部之後(先到尤凱亞〔Ukiah〕，1971 年到舊金山)，瓊斯明顯地肆意獨斷專行。一些信徒的親屬開始指控瓊斯敲詐大量財物時，未曾引起社會關注。但面臨越來越多的記者和叛逃徒衆的控告，瓊斯率領數百信徒遷到蓋亞那，建立一農業公社，取名瓊斯敦(1977)，沒收其信徒們的護照和幾百萬美元，以敲詐、毆打和處死等威脅方法操縱其信徒，並預演集體自殺儀式。

1978 年 11 月 14 日美國加利福尼亞州衆議員瑞安(Leo Ryan)率新聞記者和信徒親屬到蓋亞那，進行了非官方的關於濫用權力情事的調查。4 天後，當瑞安等人和 14 個叛離者準備自瓊斯敦附近臨時機場離開時，瓊斯命令將這一羣人暗殺。但他得悉僅瑞安及另 4 人(包括 3 名記者)被殺，其他倖存者將引來官方進行干涉時，便制定了自殺計畫，命令信徒們喝氰化物混合飲料。瓊斯自己死於頭部槍傷，也許並非自裁。第二天，蓋亞那部隊趕到瓊斯敦，最後得知信徒死亡人數是 913 人(包括兒童 276 人)。

Jones, John　瓊斯(1766. 11. 10～1821. 5. 21)

筆名 JAC GLAN-Y-GORS。威爾斯語諷刺詩人、社會改革家。在法國大革命的影響下，創作了一些早期的威爾斯政論作品。他深受美國和法國革命宣傳家佩恩(Thomas Paine)的政治和社會論著的影響，出版兩本小册子『烏雲下的一顆星』(Seren tan Gwmmwl, 1795)和『破曉』(Toriad y Dydd, 1797)來闡明他的見解。他是居住在倫敦的威爾斯人所組織的一個文學團體『格溫納吉翁』(Gwyneddigion)的成員。其他的作品包括『威爾斯法庭』(Sessiwn yng Nghymru)，諷刺在威爾斯使用英語執行法律所遭到的困難；『迪克・約翰・戴維』(Dic Shon Dafydd, 1803)，諷刺一個假裝不懂自己家鄉語言的威爾斯人；『阿伯提費郡的牧師』(Offeiriad yn Sir Aberteifi)，諷刺威爾斯當代的牧師。

Jones, John Paul　瓊斯(1747. 7. 6～1792. 7. 18)

原名 JOHN PAUL。美國獨立戰爭中的海軍英雄，1779 年 9 月 23 日在英格蘭東海岸外大勝英國戰艦，因而舉世聞名。原在蘇格蘭商船上當徒工，隨船去維吉尼亞，到弗雷德里克斯堡(Fredericksburg)去找他的長兄威廉。1772 年在西印度羣島購買一艘船，翌年殺死暴動的水手首領後爲避免受審而逃離羣島。兩年後返回弗雷德里克斯堡。革命戰爭爆發時他前往費城，在新的大陸海軍中任高級副官。他被分配到霍普金斯(Esek Hopkins)所指揮的小艦隊的旗艦「阿佛列號」上，在巴哈馬羣島作戰時，以及在返航途中進攻英艦「格拉斯哥號」時，表現突出。1776 年指揮「普洛維頓斯號」(Providence)，8～10 月間在從百慕達到新斯科舍的大西洋海面上巡邏，兩次巧妙地戰勝英國的護衛艦，俘獲、擊沈和焚毀敵船 16 艘。

瓊斯
＊全美雕塑協會供圖

後被任命指揮新造的「游擊號」(Ranger, 1777. 6)在穿過聖喬治海峽和愛爾蘭海時俘獲許多英國船隻。當 1778 年 5 月 8 日到達法國的布雷斯特(Brest)時，法國人把他當作英雄來熱烈歡迎。1779 年 8 月他指揮「老好人

理查號」(Bonhomme Richard)率 4 艘小兵船航繞英倫3島。9 月這支小分遣隊截擊由兩艘英國軍艦護航的波羅的海商船隊，接著發生了歷史上最著名的海上戰鬥之一。經過 3 小時半的猛烈炮戰，他取得了輝煌的勝利。在法國，路易十六賜給他一把金柄寶劍，封他爲法蘭西騎士。1787 年獲得大陸會議的金質勳章。

Jones, (Everett) Leroi 詳巴拉卡(Baraka, Imamu Amiri)條。

Jones, Lewis Ralph 瓊斯(1864. 12. 5～1945. 3. 31)

美國植物學家，農業生物學家，美國最早、最傑出的農業病理學家之一。曾在密西根大學學習植物學，1889 年獲哲學博士學位。後到佛蒙特大學農業實驗室研究植物，並首次在植物病理學方面取得重要成就。他成功地使用法國製造的波爾多液防治馬鈴薯凋萎病及梨和蘋果的瘡痂病。研究了蔬菜細菌性軟腐病，發現病原是一種 *Bacillus carotovorus* 芽孢桿菌，破壞寄主植物細胞壁而引起腐爛。他首次詳細考察了細菌感染植物的機制，爲此於 1904 年第 2 次獲得密西根大學哲學博士學位，成爲造詣超羣、世界聞名的植物病理學家。1909 年就任威斯康辛大學植物學教授，並在該校建立了植物病理學系。並在此育成抗黃化病的甘藍品種。

Jones, Mary Harris 瓊斯(夫人)(1830. 5. 1～1930. 11. 30)

娘家姓 HARRIS，別名 MOTHER JONES。美國勞工運動中的女組織家。鍛工之妻，1867 年喪夫。1871 年在芝加哥大火中家計蕩然無存，乃向勞工騎士團尋求救濟，對該組織爲改善勞工勞動條件而進行的活動深爲欽佩。到 1880 年她本人已成爲美國勞工運動中的重要人物。她遍歷全國各地，或爲聯合礦工工會發展組織，或獨立發表演說，贊助罷工，提出「伙計們加入工會吧」這一口號，動員社會維護勞工利益。瓊斯夫人積極鼓吹以立法禁止雇用童工。1898 年她參與創建社會民主黨。她也是 1905 年成立的世界產業工人聯盟創辦人之一。

Jones, Owen 瓊斯(1809. 2. 15～1874. 4. 19)

英國設計師、建築師、作家，以其著作『裝飾法則』(*The Grammar of Ornament*, 1856)聞名。此書爲設計指南，內容爲一系列編纂有序的圖畫，著重於日常用品設計中色彩和原理的應用。曾受教於皇家學院。在『中古西班牙摩爾人宮殿的平面、正面、剖面和細部』(*Plans, Elevations, Sections and Details of the Alhambra;* 1842～1845)一書中講述了格拉納達的著名宮殿，這是摩爾人建築和裝飾的傑出範例。他還從事室內裝修和書籍插圖；帶頭採用預製的金屬構件，在熱帶修建房屋。他被任命爲 1851 年英國大博覽會工程的總監，該建築是由金屬和玻璃預製構件建成的一座水晶宮，他負責宮內的裝飾工作。

Jones, R(enato) William 瓊斯(1906. 10. 5～)

英國體育界人士，國際籃球運動組織者。生於羅馬，遷居美國後，曾在麻薩諸塞州春田求學，1891 年籃球即發明於該地。自 1928 年起先後在丹麥、德國和瑞士受教育，1929 年將籃球運動引進瑞士，1932 年參與創立國際業餘籃球聯合會，自 1936 年起任該組織總幹事。1958 年任國際體育運動理事會總幹事。

Jones, Richard 瓊斯(1790～1855. 1. 26)

英國經濟學家、牧師。1816 年畢業於劍橋大學。入英國聖公會做副牧師。1833 年任倫敦皇家學院政治經濟學教授。1835 年辭職，繼人口經濟學家馬爾薩斯任黑利伯里(Haileybury)東印度公司學院教職。治學方法側重觀察與歸納，發表『論財富分配』(*Essay on the Distribution of Wealth*, 1831)論文，批判研究工作中演繹推論法。因其强調歷史和事實研究，被視爲英國經濟學歷史學派的奠基人。與馬爾薩斯一道協助建立倫敦統計學會(後稱皇家統計學會)。

Jones, Robert 瓊斯(活動時期 1597～1615)

17 世紀初英國流行魯特琴樂派的歌曲作曲家。生平不詳。僅知 1597 年獲牛津大學音樂學士學位，1610 年與羅塞特(Philip Rosseter)及其他兩人獲准在倫敦訓練一批「娛悅女王的孩子們」。但樞密院下令拆毀其演出場所。作品有『第一套牧歌』(*The First Set of Madrigals*, 1607，現已不全)及 5 册聲樂和魯特琴歌曲(1600～1611)。

Jones, Robert Edmond 瓊斯(1887. 12. 12～1954. 11. 26)

美國戲劇和電影設計師。他那富於想像力的簡化布景引發 20 世紀美國舞臺設計中的反現實主義革命。從哈佛大學畢業(1910)後開始爲紐約市的劇院設計舞臺布景。完成了一套簡單活動的舞臺裝置，只要把道具和背景予以最簡易的改革即可換景(如同當年莎士比亞舞臺那樣)。1925 年後同麥高恩(Kenneth Macgowan)合作，任格林威治村劇院導演，並與之合作出版了『歐洲大陸的舞臺技巧』(*Continental Stagecraft*, 1922)。他自己還出版了『戲劇的想像力』(1941)。1933 年開始設計爲彩色電影使用的布景。

Jones, Robert Tyre, Jr. 詳瓊斯(Jones, Bobby)條。

Jones, Rufus Matthew 瓊斯(1863. 1. 25～1948. 6. 16)

美國基督教貴格會人士，有論述基督教神秘主義的著作甚多，並參與成立美國公誼服務會。1917 年美國參加第一次世界大戰，其後瓊斯與公誼會其他人士合作，成立美國公誼服務會，任該會第一任主席。公誼會信徒根據自己的信仰拒絕服兵役，因此只好參與救濟工作，公誼服務會起初就是以提供這種機會爲宗旨，後來擴充活動範圍，在全世界各地興辦教育，開展救濟工作。

Jones, Samuel M(ilton) 瓊斯(1846. 8. 3～1904. 7. 12)

別名黃金規則瓊斯(GOLDEN RULE JONES)。威爾斯出生的美國商人和政治家，在商業和政治領域都以進步政策著稱。3 歲時隨父母移住美國，在紐約長大。稍受教育後，於 18 歲去油田做工。1891 年發明經過改良的油泵機械，頓成巨富。後在托萊多設廠製造自己發明的產品，規定了許多職工福利，包括 8 小時工作制、共分利潤、假期工資照付、最低工資限額、聖誕節額外津貼、娛樂活動和低價膳食等。他經過多次試驗肯定「黃金規則」是對待職工的準繩，於是譽者和毀者都以「黃金規則」一詞作爲他的綽號。1897 年由共和黨提名當選爲托萊多市長以後，他便著手以同樣理想來管理市政，舉辦各種福利事業，並竭力根除政府機構中的貪污現象，主張公用事業的公有制。1899 年共和黨未再以他爲候選人，但他因在選民中深孚衆望，雖然以無黨派人士的身分競選，仍獲得選票 70%以上。1901 和 1903 年又連選連任。1904 年死在任上。

Jones, Thomas Gwynn 瓊斯(1871. 10. 10～1949. 3. 7)

威爾斯語詩人、學者，因寫關於傳統的塞爾特族主題的敍事詩而聞名。曾在威爾斯大學任講師和教授。評論家認爲他最大的成就是下列幾首詩：『提爾納諾格』(*Tir na n-Og*)，供演出的配樂抒情詩劇；以布洛塞里安(Broceliande)森林爲背景的『布洛塞里阿芙德』(Broseliawnd)；以古代高盧國的一個區爲背景的『安那梯奧馬羅斯』(Anatiomaros)；描繪一個理想社會的『阿戈厄德』(Argoed)；以及有關 6 世紀威爾斯詩人盧沃奇・亨(Llywarch Hen)的事迹的『辛迪力格』(Cynddilig)。

Jones, Sir William 瓊斯(1746. 9. 28～1794. 4. 27)

英國東方學者和法理學家，曾大力推動西方的東方研究。瓊斯的雙親爲威爾斯人，曾就讀於哈羅學校及牛津的大學學院(1764～1768)。終其一生，靠自修習得拉丁文、希臘文、希伯來文、阿拉伯文及波斯文。包括中文在內，共學過 28 種語言。因爲經濟上的原因，在從事了幾年的翻譯與學術工作後，他轉學法律，並於 1774 年取得律師資格。在這同時，他並沒有放棄東方研究。他的『波斯語文法』(1771)有很長一段時期是該領域的權威著作。他將 7 篇前伊斯蘭時期著名的阿拉伯文頌詩翻譯成『懸詩』一書，介紹給英國民衆(參閱懸詩〔Muʿallaqāt, al-〕條)。

1783 年受封爲爵士，並出洋至加爾各答，擔任當地最高法院推事。1784 年創立孟加拉亞洲學會倡導東方研究。他本人也選修了梵文，以準備彙編一部巨幅的印度教與穆斯林法律。尚未完成之前，『印度教法學原理』(*Institutes of Hindu Law*, 1794)和『回教繼承法』(*Muhammedan Law of Inheritance*, 1792)已經出版。1786 年擔任亞洲學會會長時，他提出了梵文和希臘文出自同源的假設，他的發現爲比較語言學的研究樹立了典範。甘農(Garland Cannon)將瓊斯的信件分成兩册於 1970 年出版，1964 年出版的傳記也是甘農所著。

Jones Act 瓊斯法案

正式名稱爲「1916 年菲律賓自治法案」(PHILIPPINE AUTONOMY ACT OF 1916)。這一法案闡明美國政府的意圖：「一旦菲律賓羣島能夠建立穩定的政府，美國將放棄它在菲律賓的主權。」美國於 1898 年奪得菲律賓，1901 年成立菲律賓委員會，對菲律賓羣島行使立法權。瓊斯法案規定以由選舉產生的參議院代替菲律賓委員會，並把財產資格定得很低，使所有識字的菲律賓男子都有選舉權。由於法案規定總督可以否決菲律賓參議院通過的任何決定，美國仍然保持它在菲律賓的統治。迄 1934 年爲止，瓊斯法案等於菲律賓實際上的憲法。

Jonesboro 瓊斯伯勒

美國阿肯色州東北部城市。位於密西西比河谷地，克勞利(Crowley)嶺邊緣。建於 1859 年。1883 年通鐵路並設市。作爲鋸木業城鎮而興盛起來。1910 年木材資源枯竭後成爲農產品貿易和加工中心。1909 年高等職業學校(後爲阿肯色州立大學)的建立也促進了城市的發展。第二次世界大戰後，工業種類增多。美國第一位女參議員卡拉韋(Hattie Caraway)在此出生。人口 31,530(1980)。

Jonesboro 瓊斯伯勒

美國田納西州東北部城鎮，華盛頓縣縣城。東鄰切羅基國家森林的尤內卡(Unaka)區。1779 年創建。該州最古老城鎮之一。曾爲富蘭克林州(1784)首府。現爲約翰遜城西南郊區。經濟以木材、家禽飼養和畜牧業爲主。古迹有切斯特旅店(1798？)和衛理公會教堂。人口 2,829(1980)。

Jonestown　瓊斯敦

蓋亞那西北區一個前村社。靠近委內瑞拉邊境。20世紀70年代由人民聖殿教(總部設在舊金山)領袖瓊斯(Jones, Jim; 參閱該條)及其教徒所建立。1978年11月，美國國會衆議員瑞安(Leo Ryan)等5人在該地調查時被殺。蓋亞那軍隊次日到達時，發現包括瓊斯在內的居民913人全部死亡，既可能是自殺也可能是被殺。

Jongen, Joseph　永根(1873. 12. 14～1953. 7. 13)

比利時現代傑出作曲家。1903年在列日音樂學院任和聲學教授。1920年任教於布魯塞爾音樂學院，1925～1939年任該院院長。作品有爲長笛、小提琴、中提琴、大提琴和豎琴所寫的『五重協奏曲』(1923)、豎琴協奏曲(1944)、歌曲、弦樂四重奏和鋼琴三重奏。

Jongkind, Johan Barthold　戎金(1819. 6. 3～1891. 2. 9)

荷蘭油畫家和版畫家。其小幅風景畫繼承了荷蘭風景畫的傳統，並促進了印象派的發展。最初在海牙向當地風景畫家學習。1846年到巴黎在風俗畫家伊薩貝(Jean-Baptiste Isabey)和弗朗索瓦·皮科(François Picot)的指導下創作。1852年在沙龍展出作品，並獲獎。其

戎金『巴黎老城風景』
*CEB 供圖

作品得益於重視表現空氣感的17世紀荷蘭風景畫派。所畫主要景色有塞納河畔、巴黎舊區、諾曼第海岸和荷蘭運河。1863年由於其作品被沙龍拒絕展出，而參加了落選沙龍，與印象派先驅莫內相識。莫內曾向他學習表現空氣、描繪光及其照射的瞬間效果的方法。1878年遷居科特-聖安德烈(Côte-Saint-André, 伊澤爾〔Isère〕)，在這裏所作的單純風景畫曾獲聲譽。

jongleur　雜耍藝人

法國中世紀時期的職業說書人或賣藝人，和行吟詩人(trouvère)幾乎沒有區別。他們的作用多種多樣，其中包括奏樂、雜耍、吟誦韻文故事、武功歌、短詩，以及他們自己創作的韻文傳奇。每逢喜慶佳節，必在市集上、大寺院中、貴族的城堡裏表演，有時亦受到貴族長期雇用。13世紀其影響達到頂峯，14世紀逐漸衰落。

Jongley　蘇丹南部一省。詳瓊萊(Junqulī)條。

Jonker diamond　瓊克爾鑽石

白色略帶藍色的寶石，粗料重726克拉。此寶石是以其發現者、勘探人員瓊克爾(Jacobus Jonker)的姓名命名的。瓊克爾於1934年在南非普勒多利亞附近的農場發現了它。它是第一次在美國琢磨加工的大鑽石。

Jönköping　延雪平

瑞典南部一省。在約塔蘭(Götaland)地區。面積9,944平方公里(3,839平方哩)。是瑞典南部地勢最高的省分，有些山地海拔約400公尺(1,300呎)。大部爲林區，種植裸麥和燕麥，有畜牧業。製造業大都以木材做原料。主要城市和省會爲延雪平。人口約301,036(1984)。

Jönköping　延雪平

瑞典延雪平省城市和省會。位於韋特恩湖(Vättern)南端。蒙克斯湖(Munksjön)與羅克斯湖(Rocksjön)沿岸。建於1284年。因地處戰略要地，在丹麥和瑞典的戰爭中遭受嚴重破壞。現有歷史建築包括阿皮爾宮(Court of Appeal; 1655，爲瑞典最古老的宮殿之一)和克里斯蒂娜教堂(Kristinekyrkan)等。工業以生產火柴、紙張、紡織、機械爲主。有鐵路通全國主要城市、有運河溝通波羅的海和卡特加特海峽(Kattegat)。人口約106,899(1984)。

Jonquière　容基耶爾

加拿大魁北克省南部城鎮。臨奧克斯-塞布爾河(Rivière aux Sables)。19世紀中葉爲一農業居民點。現已發展成爲重要的木材業和紙漿生產中心。有加拿大國家鐵路公司修配廠和大型煉鋁廠。1976年阿爾維達(Arvida)鎮以及鄰近的凱諾加米(Kénogami)鎮和聖多米尼克-德-容基耶爾鎮均併入該鎮。人口60,354(1981)。

Jonson, Ben　本瓊森(1572. 6. 11？～1637. 8. 6)

原名 BENJAMIN JONSON。英國劇作家、詩人、評論家。被公認爲伊利莎白一世和詹姆斯一世時期僅次於莎士比亞的劇作家，是駕馭戲劇情節，運用語言和刻劃人物性格的大師。1598年他的『人人高興』上演，獲得成功。該劇採用了羅馬劇作家普勞圖斯(Plautus)式的情節，讓4個主要角色，分別體現中世紀和文藝復興時期的醫學認爲決定人的肉體和精神素質的所謂4種「氣質」。一年後獲得上演的『人人掃興』按作者的本意是要與希臘劇作家阿里斯托芬的喜劇相媲美。在『蹩腳詩人』(*Poetas-*

ter)中，既有對人的行爲的鄙視，又有對人間秩序的嚮往。

1605 年，假面劇『黑假面劇』(*The Masque of Blackness*)上演。假面劇是一種準戲劇性娛樂，劇終前觀衆與戴假面的演員共同起舞。本瓊森與瓊斯(Inigo Jones)一道，確定了詹姆斯一世時代假面劇特有的形式與風格。

本瓊森
＊美國國會圖書館供圖

寫於此年的劇本還有與查浦曼(George Chapman)、馬斯敦(John Marston)合作的『向東方去！』(*Eastward Hoe*)。後又寫『狐狸』(*Volpone*, 1606)與『煉金術士』(*The Alchemist*, 1610)，後者是當時最受歡迎的劇目，描寫拜金主義者的愚昧。其他主要劇作還有『巴托羅繆集市』(1614)等，對繼之而起的劇作家們影響很大。他對於促進王政復辟時期以及 18、19 世紀喜劇人物性格的塑造起了重要作用。他現存的兩部悲劇『西亞努斯的覆滅』(*Sejanus*)、『卡塔林的陰謀』(*Catiline*)和同時代的其他悲劇一樣，力圖讓伊利莎白和詹姆斯一世時代的戲劇更接近古希臘、古羅馬的戲劇。作爲抒情詩人，本瓊森也一直爲詩人和評論家們所推崇。

Jonson, Cornelius 英國巴洛克畫家。詳約翰遜(Johnson, Cornelius)條。

Jónsson, Arngrímur 榮松(1568～1648)

亦稱 ARNGRÍMUR JÓNSSON VÍDALÍN。冰島學者、歷史學家。又名博學的阿恩格里米爾(ARNGRÍMUR THE LEARNED)。他使冰島文學中的瑰寶受到丹麥和瑞典學者的重視。曾就學於哥本哈根大學，後回到冰島任拉丁文學校校長，並收集各種手稿，研究冰島和斯堪的那維亞歷史。1597 年他向丹麥政府遞交了一分他的研究成果的摘要，這實際上是一部新的挪威和丹麥史，並對瑞典早期歷史也有所闡明。這部作品雖然沒有全部發表，卻可稱爲他最有影響的著作。他的兩部描寫冰島，並記敍它的歷史的著作讀者衆多，成爲後人論述冰島歷史的依據。

Jónsson, Hjálmar 榮松(1796～1875. 7. 25)

亦稱 BÓLU-HJÁLMAR。冰島民間諷刺詩人。出身微賤。未受過正規教育，一生窮愁潦倒。先後當過雇農和小佃農。他從不依附任何人。同其他農民詩人一樣，在瘠薄的土地上求生存，住在狹小的土屋裏，但卻備有一個圖畫室，收集了一些冰島和丹麥的書籍，儘管居住環境惡劣，卻阻擋不了他的思想和夢幻。他無情地批判官僚機構和教會。一生幾乎沒有朋友，從生至死一直是一個孤獨的叛逆者。他的第一本詩集到 1879 年才出版。詩選集分 2 卷出版(1915，1919)。作品選集，共分 4 卷，於 1949 年出版。

Jonsson, J(ohn) Erik 瓊森(1901. 9. 6～)

美國儀器製造商。倫斯勒(Rensselaer)工學院畢業生。先在美國鋁公司(1922～1927)與杜蒙(Dumont)汽車公司工作，1930 年成爲一家從事石油開發的地球物理服務公司的實驗室主管，1942 年任該公司副總經理，在第二次世界大戰期間將公司業務引向電子方面。1951 年任總經理。該公司現名德克薩斯儀器公司。1952 年，該公司由美國電話電報公司特許生產電晶體；它是第一家製造出抗高溫的矽電晶體的廠商(矽電晶體可用於超音速飛機和導彈的計算機上)。在瓊森當選擔任董事長的 1948～1958 年期間，德克薩斯儀器公司的銷售額增長了 18 倍，每年達到 9,200 萬美元。1966 年瓊森辭去董事長職務，半退休。1964～1971 年任達拉斯市市長共 7 年。

Joos VAN CLEVE 約斯・凡・克列夫(1480？～1540)

Cleve 亦作 CLEEF，亦稱 JOOS VAN DER BEKE。佛蘭芒畫家，以畫王族肖像和宗教畫出名。在科隆畫了著名的三聯畫『聖母之死』(分藏慕尼黑和科隆)，因此曾被稱爲「聖母之死的畫師」。作品影響了科隆畫派畫家。約斯用筆平易，其風格有折衷和保守色彩。但總能隨時尚變化而改變。

Joos VAN WASSENHOVE 荷蘭畫家。詳于斯特斯(根特的)(Justus of Ghent)條。

Jooss, Kurt 約斯(1901. 1. 12～1979. 5. 22)

德國舞蹈家、教師和編導。他的舞蹈劇，是表現派現代舞蹈動作和基本芭蕾舞技藝的結合。他最初學音樂，1920～1924 年在拉班(Rudolf Laban)指導下接受舞蹈訓練，以後擔任舞蹈設計。約斯在維也納和巴黎學習芭蕾後返回德國，並創辦學校(1927)和劇團(1928)；1930 年任埃森歌劇院芭蕾大師。1932 年他設計的『綠桌』獲得了由巴黎國際舞蹈檔案館組織的舞蹈設計競賽一等獎。

後來他的舞團以約斯芭蕾舞團著稱並在 1933～1934 年參加環球旅行演出。約斯未再回德國，而和利德(Sigurd Leeder)一起在英國得文郡達廷敦會堂(Dartington Hall)成立總部，許多學生來到這裏學習約斯的舞蹈方式和拉班關於舞蹈動作的原則。1949 年約斯作爲一個英國公民回到埃森，重新開辦學校。1953 年他的舞團被解散。他的許多作品用拉班舞譜進行了記載。

約斯的傑作『綠桌』是一部關於戰爭無益的諷刺作品，這部舞劇開始和結束時都有外交家們帶著假面具圍在會議桌旁，整個舞劇籠罩著死亡的象徵。他的其他芭蕾作品包括『大城市』(1932)和『七位英雄』(1933)也具有現代題材或有關含義。約斯認爲單獨用古典舞蹈技術反映現代題材是不能勝任的。他在舞蹈設計保留芭蕾舞基本舞步和位置並且廣泛使用表情豐富的姿態，但摒棄諸如使用腳尖和複雜的急速旋轉這樣的藝術技巧。約斯經過有選擇的而不拘一格的舞蹈設計和他的執教，擴展了戲劇舞蹈在技巧上和題材方面的範圍。

Joplin　喬普林

美國密蘇里州西南部奧沙克(Ozark)地區賈斯珀(Jasper)縣和牛頓縣城市。靠近堪薩斯州和奧克拉荷馬州邊境，與韋布(Webb)城毗連。自 1849 年發現鉛和鋅礦逐漸繁榮，直至 20 世紀 30 年代礦業衰落後，其他工業興起。1871 年置鎮；1873 年建市。現爲地區農產品運輸、貿易中心，生產多種工業製品如化學品、電力設備、液壓泵等。有密蘇里州立南方學院(1965)、奧沙克聖經學院(1942)和礦產博物館(1931)。人口：市約 40,112；都會區約 133,000(1986)。

Joplin, Janis　喬普林(1943～1970. 10. 4)

美國女歌星。她的演出可與黑人藍調傳統中最偉大的演唱者相媲美。1966 年參加舊金山朋友組織的「大兄弟持股公司」(Big Brother and the Holding Company)搖滾樂團，受到歡迎。1968 年組織自己的「全力布吉樂隊」(Full Tilt Boogie Band)，後與樂隊在美國及歐洲進行巡迴演出，並錄製了兩套唱片：『媽媽，我又給他們帶來了古老的科茲密克藍調』(*I Got Dem Ol' Kozmic Blues Again Mama*)和『珍珠』。她的豔麗儀表和超凡天賦使她很快獲得超級明星地位。雖是白人，但她演唱黑人藍調傳統歌曲的才能不亞於史密斯(Bessie Smith)和霍利戴(Billie Holiday)。

喬普林
＊美國大英百科全書公司供圖

Joplin, Scott　喬普林(1868. 11. 24～1917. 4. 1)

美國黑人作曲家、鋼琴家，20 世紀初以「雷格泰姆之王」(king of ragtime)聞名於世。童年時從師學習鋼琴，19 世紀 80 年代中期到美國中西部演出，1893 年在芝加哥的哥倫比亞博覽會上演出。1895 年在密蘇里州錫代利亞(Sedalia)定居，入專爲黑人辦的喬治・R・史密斯學院學習音樂，希望做一位鋼琴演奏家和古典作曲家。第一批歌曲出版使他功成名就，1900 年遷居聖路易，與音樂出版商施塔克(John Stark)較密切合作。1902 年第一部大型作品芭蕾舞組曲問世，全曲使用雷格泰姆節奏，由他本人編舞。1903 年寫的第一部歌劇『榮譽訪客』被著作權登記機構遺失。1907 年遷往紐約市。著有教科書『雷格泰姆樂派』，它概述了複雜的低音型式、分散的切分音、節拍中斷以及和聲的創新，這些都廣爲模仿和流傳。

1909 年和施塔克的合約中止，晚年致力於歌劇『特里莫尼沙』(*Treemonisha*)的創作與設計。這部傳統的 3 幕歌劇是他全部音樂思想的概括。他也寫了有關一位神秘的黑人領袖的歌劇腳本，並爲它編舞。喬普林在世時，『特里莫尼沙』只作過一次半公開性的演出。因操勞過度，1911 年精神崩潰，1916 年被送入精神病院。喬普林以創作古典雷格式鋼琴曲而聞名，其作品包括 1899～1909 年出版的『楓樹葉雷格』(Maple Leaf Rag)和『娛樂』，歌劇『特里莫尼沙』於 1911 年自費出版。1972 年『特里莫尼沙』由喬治亞州的亞特蘭大劇團在百老匯上演，很受歡迎；由於奧斯卡得獎影片『刺激』使用喬普林的音樂，使得 70 年代人們對他和雷格泰姆產生興趣。

Joppa　以色列最大城市。詳臺拉維夫-雅法(Tel Aviv-Yafo)條。

Joram　『舊約聖經』所載同時代的兩位國王。詳約蘭(Jehoram)條。

Jörd　約爾德

亦稱 FJÖRGYN 或 HLÓDYN。古斯堪的那維亞神話中的一個女巨人，托爾(Thor)神的母親，奧丁(Odin)神的情婦。據信，在前基督教時代晚期，她有一個與她同名的丈夫，這也許從另一方面說明她變成了一個男性人物。

Jordaens, Jacob 約爾丹斯(1593. 5. 19～1678. 10. 18)

法蘭德斯美術家，以表現農民生活喧鬧景象和賞心悅目的寓言而成爲 17 世紀法蘭德斯最有影響的畫家之一。和當時許多法蘭德斯畫家不同，從未去過義大利；其作品形式誇張，風趣粗魯，基本上是法蘭德斯風格。此外用色溫暖鮮明，人物肥胖，面色紅潤健康。是位多產畫家，並雇用許多門生在畫室中複製他最受歡迎的作品。雖於 1648 年宣稱改宗喀爾文主義，但照樣接受天主教堂的大量委託。魯本斯去世後，人們認爲約爾丹斯是安特衛普最偉大的畫家。

約爾丹斯自畫像
＊美國國會圖書館供圖

Jordan 約旦

正式名稱爲約旦哈希姆王國(HASHEMITE KINGDOM OF JORDAN)，阿拉伯語作 AL-URDUN，或 AL-MAMLAKAH AL-URDUNNĪYAH AL-HĀSHIMĪYAH，西南亞阿拉伯國家。位於約旦河東岸，面積 89,206 平方公里(34,443 平方哩)。首都阿曼。國土南北長約 460 公里(285 哩)，東西寬約 355 公里(220 哩)。北與敍利亞接壤，東北與伊拉克交界，東南和南方與沙烏地阿拉伯相連，西與以色列爲

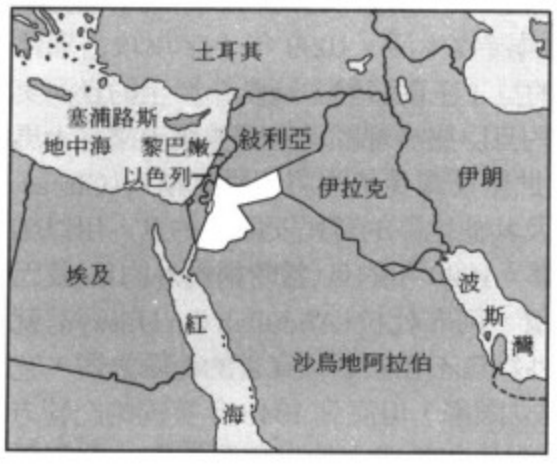

約旦

鄰。約旦河以西領土(西岸)1949 年以前屬約旦領地，1967 年後被以色列占領(本文各項統計均不含該地區)。人口約 2,965,000(1988)。

土地 全境分爲三個自然地理區域：一爲沙漠區，爲敍利亞沙漠(即北阿拉伯沙漠)之延伸，占本國東部⅘的面積，此區北方爲火山熔岩、玄武岩及被侵蝕的沙土所構成，南方爲砂岩所覆蓋。二爲東岸高地區(約旦河東岸)，爲東非大裂谷所形成之崖壁，平均高度 600～900 公尺(2,000～3,000 呎)，區內鄰近南端亞喀巴灣之拉姆(Ramm)山(1,754 公尺〔5,754 呎〕)爲全境最高點。三爲約旦河谷區，由大裂谷所形成，區內之死海低於海平面約 400 公尺(1,312 呎)，爲全球最低點。

約旦土地多爲乾燥不毛之地，其氣候的變化自東部的沙漠型氣候至西部的地中海型氣候；年雨量 400 公釐(16 吋)以上之土地占全國面積不到 5%。4 月～10 月間幾乎無雨。東部沙漠之內陸盆地爲間歇河所流貫。約旦及以色列的邊界——約旦河，接受東部高原匯集的支流。但由於蒸發旺盛，約旦河愈往下游河水逐漸鹽化，最後注入鹽度極高(表面平均鹽度 300‰)的死海。約旦的冬季涼爽(且爲雨季)，平均溫度自北部阿曼的 9℃(49℉)，至南部海灣的亞喀巴的 17℃(63℉)；而乾熱的夏季，平均溫度自阿曼的 24℃(76℉)，至亞喀巴的 32℃(89℉)。雨水短缺爲約旦境內嚴重問題。

人民 居民多爲操阿拉伯語的阿拉伯人，其祖先可追溯爲北方的阿拉伯凱西族(Qaysi)或南方的阿拉伯葉門族。約有½的人口，年齡在 15 歲以下，出生率相當高，而死亡率就開發中國家而言則很低。其人口成長率高，且預料在未來將會更高。由鄉村至都市的內部遷移加重了經濟的負擔，有⅔的人口居住於都市。⁹⁄₁₀以上的居民爲遜尼派穆斯林，基督徒約占人口ⁱ⁄₂₀，大多信奉拉姆教派(Rūm)或希臘正教。20 世紀 80 年代中期，1,000,000 名以上的巴勒斯坦阿拉伯人遷入約旦，包括 850,000 名以上登記有案的難民，不僅改變了約旦的人口狀況，更影響其政治、社會及經濟狀況。大多數的難民居住在簡陋的營帳之內，賴聯合國在近東的巴勒斯坦難民救濟工作處(UNRWA)援助而倖存。此外該組織並負責照顧難民的健康、教育及福利問題。所有的難民皆已賦予約旦公民身分，但爲獲得救濟，皆保持其難民的狀態。

經濟 約旦爲發展中的自由計畫經濟。直至 80 年代初期，國民平均生產毛額比人口的成長快速，然旋又下跌，與世界其他快速發展的國家情形類似。國民生產毛額主要來自於社區、社會和個人服務業以及貿易、建築和製造業等。約旦的可耕地約占總面積的⅟₁₂。灌溉設施廣布於約旦河流域和東部緊鄰的高地上。農業約占國民生產毛額的⅟₂₀，雇用約⅟₂₀的勞工人數。蔬菜爲主要作物，主要是番茄、茄子、南瓜及胡椒。其他作物有穀類(大多爲小麥及大麥)、扁豆、橄欖、西瓜、香蕉及柑橘。幾乎無牧場，少量的牧地則需抽取深井水以豢養牲畜。主要的牲畜爲綿羊及山羊，並生產羊肉及羊乳。亦

產蜂蜜。約旦東鄰敍利亞的高地上有小部分的森林。木材的生產僅能供應國內一年需要之半數。1967 年，六日戰爭之後，約旦河西岸的農業用地爲以色列所占據，約旦政府不得不調整其造林計畫，並將部分林地變更爲農業用地。

開採礦石占國民生產毛額的1/20以下，從業者約占全國勞工的 1%。磷酸鹽爲最主要之礦產。其他資源有銅、石膏、錳、高嶺土、鉀鹼及玻璃砂等。約旦並利用太陽能作爲部分家庭熱能及電信之用。製造業以阿曼爲中心，占國民生產毛額的1/10，雇用1/15的勞工人數。主要產品有水泥、磷酸鹽肥料、捲鋼、香煙、啤酒及葡萄酒。以火力發電爲主。營造業占全國生產毛額之1/20，已完成的建設計畫包括約旦河流域的灌溉及水壩工程、死海的鉀鹼生產，亞喀巴之肥料合成廠及港口設施，與拉敍底亞(Rashidiyah)的水泥結構物。在傑拉什(Jerash)及佩特拉(Petra)的古迹及死海沿岸之溫泉區爲主要的觀光勝地，每年都吸引大量的觀光客。全國大約有1/2的勞工從事於社區、社會及個人的服務業。雖然工業並未國有化，但政府在許多工業中具有部分所有權，而且在石油提煉、磷酸鹽開採、灌溉、發電、交通及通訊等方面擁有大部分所有權。阿拉伯及西方國家的援助有助於約旦經濟的發展。工會和勞工組織爲合法的存在。有2/5以上的預算歲入來自贈款及貸款，約2/5來自國內的歲收(主要是間接稅、各種收費和直接稅等)。主要的支出則用於建設發展、國防及治安方面。鐵路系統爲國營，南北縱貫約旦，並有路線連接阿曼和敍利亞的大馬士革兩地。約3/4的道路爲鋪面道路。約旦僅有一港口——位於亞喀巴灣之亞喀巴。阿曼、亞喀巴及吉雅(Zizya)有國際機場。主要出口貨物有天然的磷酸鹽肥料、各類蔬菜水果、牲畜、化學肥料、藥品、服飾、紡織品及紗線等。產品主要輸出國爲伊拉克、沙烏地阿拉伯及印度。進口總值超出出口總值約1/4，主要的進口貨物爲電動和非電動機械及設備、原油、交通工具、鋼鐵及穀類。而主要的進口國家有伊拉克、美國、日本及英國。龐大的貿易赤字有時可由在國外工作者之匯款、觀光收入、贈款及貸款來彌補。

行政及社會狀況　約旦爲一君主立憲政體，國王擁有最高的行政權力。1976 年，胡笙國王解散兩院制議會，並於 70 年代末期及 80 年代初期實行君主統治。1984 年重新召集國會，由國王指定 30 人的參議院及民選 130 人之衆議院所組成。最高司法機關爲最高法院。沙阿穆斯林法庭則負責裁判個人身分的案件。約旦擁有軍隊約有 70,000 人，大多爲陸軍。約旦的社會福利制度並不十分健全，政府的福利計畫僅益及老人、殘障及死亡。政府設置的醫療設施主要位於阿曼及其他幾個都市地區，廣大的鄉村地區則缺乏醫療的照顧。營養不良、衛生狀況欠佳及惡劣的天氣導致疾病的流行，如傷寒、副傷寒、沙門氏桿菌傳染病、肝炎及痢疾等。約旦人民平均壽命男性爲 60 歲，女性 64 歲。住屋雖不斷的在建造中，約旦的居住環境仍然很差，且大部分的住屋只有一房。約旦的學校分爲公立、私立和教會學校、聯合國難民學校三類。教育部則監督所有的學校。14 歲以下需接受義務教育。高等教育的中心爲：阿曼的國立約旦大學、伊爾比德(Irbid)的耶爾穆克(Yarmūk)大學以及卡拉克(al-Karak)的穆塔爾(Muʾtah)大學。約旦的報紙爲私人所有，但由政府管理。控制全國傳播媒體的哈希姆約旦廣播電臺及約旦電視臺皆受政府督導。

文化生活　約旦屬阿拉伯文化，故與一般阿拉伯國家相同，其藝術表現的最高形式仍爲口語及文學。民俗文化藉由口語藝術如歌曲、民謠及說故事等方式來展現。約旦最著名的詩人爲穆斯塔法(Mustafā Wahbah at-Tāl)，因其風格及內涵而躋身於 20 世紀著名阿拉伯詩人之林，第二次世界大戰之後，新一代的詩人及散文作家輩出，包括艾布拉欣・阿布・那耶勃(Ibrahim Abu Naab)、傅達・杜關(Fawda Tuqan)及沙密拉・阿薩(Samira Azzam)。

歷史　約旦的歷史與以色列休戚相關，二國皆曾占據巴勒斯坦此一深具歷史價值的區域。人類定居在約旦約在舊石器時代後期。早在公元前 13 世紀約旦即是一個國家，包括了基甸(Gideon)、安孟(Ammon)、默阿布(Moab)及埃多姆(Edom)。目前約旦東部大部的領土曾爲以色列王朝的大衛王及所羅門王所占(1000 BC？)，此後約旦與其他中東地區曾爲亞述人、巴比倫人及波斯人所占據，至公元前 330 年左右又爲塞琉西王國所占領。塞琉西與托勒密的戰爭使得說阿拉伯語之納巴泰人(Nabataens)得以在約旦東南方建立一王國。但於公元前 64 至 63 年又爲羅馬人所征服。直到 7 世紀方爲阿拉伯穆斯林所統治。伍麥葉國王將首都建於大馬士革，而阿拔斯王又將首都遷到巴格達，自此約旦遠離了權力中心，人民又重新過遊牧生活。1099 年十字軍攻占耶路撒冷，耶路撒冷的拉丁王朝將勢力範圍拓展至約旦河東岸地區。16 世紀約旦臣服於鄂圖曼帝國並接受來自大馬士革的統治。19 世紀鄂圖曼帝國將切爾克斯人(Circassian)、高加索人及其他地區的難民安置於約旦，用以維持與阿拉伯的聯繫。1920 年約旦(當時稱爲外約旦)及巴勒斯坦由英國託管。阿布杜拉(Abdullah ibn Ḥusayn)就任軍事指揮官。外約旦不在貝爾福宣言的範圍之內，它於 1927 年成爲獨立國家，但直到 1948 年英國的託管方告結束。1949 年約旦和新成立的以色列停戰，翌年併吞約旦河西岸。1967 年六日戰爭後，以色列收復西岸。1970 至 1971 年，約旦政府軍和境內的巴勒斯坦游擊隊發生武裝衝突，使約旦遭受破壞。最後約旦終於將巴勒斯坦武力逐出境外，平息這場戰爭。

Jordan, A(rchibald) C.　喬丹(1906. 10. 30～1968. 10. 20)

南非科薩文(Xhosa)小說家、教育家，屬於第二代南非黑人作家。1961 年移居美國之前，曾任開普敦大學班圖語和研究非洲問題的講師。1962 年在加利福尼亞大學執教，1963～1968 年在威斯康辛大學任教。他曾以『非洲文學在形成中』(*Towards an African Literature*)爲題，在『南非』期刊上發表一系列文章，對傳統的讚美詩、謎語、諺語、科薩文學史以及著名班圖文作家等論題進行探討。所寫小說『祖先的憤怒』(*Ingqumbo Yeminyanya*, 1940)，在嘗試揭示現代黑非洲爲反對保守的部落勢力所進行的種種爭鬥中，遠遠超過以前的科薩文小說。在去世之前，他完成了另外兩部小說和一部題名爲『沿著齊察河灣』(*Kwezo mpindo zeTsitsa*)的短篇小說集，該集於 1975 年出版。

Jordan, Barbara C(harline)　朱爾敦(1936. 2. 21～　)

美國女律師、教育家、政治家和衆議員。畢業於德克薩斯南部大學，攻讀歷史和政治學。1959 年獲波士頓大學法學學位。後回德克薩斯任法官行政助理。1966 年選入州參議院。1972 年又當選爲美國衆議員。她在衆議院的一些委員會中一直很活躍，但直至 1974 年 7 月 25 年她在國會彈劾尼克森總統的演說在電視上播放後才成爲全國著名人物。1976 年她在民主黨全國代表大會上發表演說，證明她是當時最有威望和有說服力的演說家之一。1977 年接受德克薩斯大學林登・約翰遜(Lyndon B. Johnson)公共事務學院教職，講授政治倫理學和政府關係課程。

Jordan, (Marie-Ennemond-) Camille　約當(1838. 1. 5～1922. 1. 20)

法國數學家，早期的研究在幾何學方面，其『置換和代數方程專論』(*Traité des substitutions et des équations algebriques*, 1870)爲他獲得科學院的彭賽列獎(Poncelet Prize)，該文對伽羅瓦(Évariste Galois)的置換羣論作了綜合論述，並應用到代數方程上。他第一個充分地理解了法國著名數學家伽羅瓦的理論的重要性，還解答了阿貝耳(Niels Henrik Abel)提出的弄清楚用根式求解任意給定的代數方程的可能性問題。1876～1912 年任巴黎綜合工科學校數學教授，在『綜合工科學校分析教程』(*Cours d'analyse de l'École Polytechnique*, 1882)中發表了他對分析的講稿和研究，在這部著作的第三版中比第一版有更多自己的創見，從現代觀點來處理方程論，論述了有界變差函數，他用這個函數定義曲線，現在稱之爲約當曲線。約當代數就是爲紀念他而命名的。1887 年在拓撲學方面他證明了一個簡單弧不能分開一個平面，而簡單封閉曲線則將平面分爲精確的兩部分，這個定理雖然是不言而喻的，卻需要非常複雜的證明。他主編過『純粹數學和應用數學雜誌』(*Journal de Mathématiques Pures et Appliquées*, 1885～1922)。

Jordan, David Starr　朱爾敦(1851. 1. 19～1931. 9. 19)

美國教育家、自然科學家、哲學家。曾獲印第安納醫學院醫學博士(1875)。1879 年爲印第安納大學自然科學系系主任，1885 年任該校校長。1891～1913 年，任加利福尼亞州史丹福大學校長。後半生主要致力於和平事業，任世界和平基金會總會長。他反對帝國主義，反對美國參加第一次世界大戰，提倡世界邦聯主義。他也是積極支持進步性改革的鬥士。朱爾敦一生的著作達 50 多種，宣傳他的主張，其中主要的有『美國北部脊椎動物手册』(*Manual of the Vertebrates of the Northern U. S.*, 1876)、『帝國民主』(1899)、『理查・羅的遺傳』(*The Heredity of Richard Roe*, 1911)、『戰爭與浪費』(1914)、『民主和世界關係』(1918)及『一個人的歲月』(1922)。

Jordan, Dorothea　朱爾敦(1761. 11. 22～1816. 7. 5)

亦稱 DOROTHY JORDAN。愛爾蘭女演員，尤以演出風趣橫生的喜劇和男孩似的頑皮姑娘而獲聲譽。1777 年於都柏林首次在『如願』一劇裏飾菲芯(Phoebe)。1779 年在都柏林的克羅街劇院(Crow Street Theatre)中參加演出費爾丁(Fielding)的鬧劇『露出了眞相的處女』(*The Virgin Unmasked*)。此後加入塔特・威爾金森(Tate Wilkinson)的倫敦地方劇團，演出到 1785 年。1814 年退出劇壇。1815 年前往法國。瑞諾茲(Joshua Reynolds)、根茲博羅(Thomas Gainsborough)和隆尼(George Romney)曾爲她作肖像畫。

Jordan, (Ernst) Pascual　約爾旦(1902. 10. 18～1980. 7. 31)

德國物理學家，與玻恩(Max Born)和海森伯(Werner Heisenberg)一同建立量子力學，與鮑立(Wolfgang Pauli)、威格納(Eugene Wigner)一起建立量子電動力學。同時與迪克(Robert Dicke)創始了一種宇宙學理論，建議把自然界的普適常數改爲變數，隨宇宙的膨脹而變化。

Jordan River　約旦河

阿拉伯語作 NAHR AL-URDUNN，希伯來語作 HA-YARDEN。西亞的河流。源於敍利亞境內的赫爾蒙(Hermon)山，向南流經以色列，在約旦境內注入死海，全長約 360 餘公里(223 哩)，是世界最低的河。約旦河谷地

實際上是西亞、東非大裂谷的一個組成部分。平均寬約10公里(6哩)，最窄處在加利利海(深度爲209公尺〔686呎〕)兩端，最寬處在傑里科(Jericho)一帶，寬約24公里(15哩)。約旦河有3條河源：哈斯巴尼(Ḥāṣbānī)河、巴尼亞斯(Bāniyās)河、達恩(Dan)河，交匯於胡拉盆地(Ḥula Basin)。盆地原是一片沼澤，植物繁茂，在20世紀50年代時排水造田，現已有耕地6,000公頃(15,000畝)。河水流經盆地後注入加利利海；出海而南，接納了3條主要支流(其中以東岸的耶爾穆克〔Yarmūk〕河爲最大)，進入果爾(Ghawr)平原。沿岸階地被間歇河所切割，形成遍布深溝峻壑、崎嶇不平的劣地。幹河河道曲折蜿蜒，加利利海至死海的直線距離僅100餘公里(65哩)，而河道長度爲200多公里(135哩)。最後，流經一個寬廣緩傾的三角洲，注入死海。

胡拉盆地年降雨量550公釐(22吋)，而死海北端只有80公釐(約3吋)。傑里科的平均氣溫在冬季爲14℃(57℉)，夏季爲32℃(90℉)。約旦河每年平均流量約爲6億立方公尺(212億立方呎)。約旦河水在灌溉上有特別重要的意義。但長期以來，僅傑里科有灌溉之利。果爾地區過去荒涼而貧瘠，冬季有牧民放牧牲畜，夏季則向高原遷移；自1967年在東岸挖成了長約68公里(43哩)的果爾溝渠後，地上已種上橘子、香蕉、甜菜、蔬菜等經濟作物。在以色列，除了胡拉盆地的排水系統及加利利海至貝特謝安(Bet She'an)的運河之外，已築成一項供水系統，它每年可抽取113億立方呎的約旦河水以供應中、南部地區。

Jordanes　約爾丹內斯(活動時期6世紀中葉)

哥德人歷史學家。第一部重要著作『蓋塔人的起源和歷史』(*De origine actibusque Getarum*)於551年完成，提供了有關哥德人和匈奴人的重要史料。他對匈奴人的記載極有價值。另一著作『羅馬人的起源和歷史』(*De summa temporum vel origine actibusque gentis Romanorum*)記載從羅慕路斯(Romulus)建羅馬起到東羅馬皇帝查士丁尼(527～565在位)爲止的歷史。

Jørgensen, (Jens) Johannes　約恩森(1866. 11. 6～1956. 5. 29)

丹麥作家，在本國尤以詩歌著稱。1894～1898年寫有一本『詩集』，1944年發表了一部『詩選』，但在國外則以聖徒傳記『阿西西的聖方濟』(St. Francis of Assisi, 1907)、『錫耶納的聖凱瑟琳』(St. Catherine of Siena, 1915)而聞名。晚年致力撰寫『我的自傳』(7卷，1916～1928)。

Jorhāt　焦爾哈德

印度阿薩密邦東北部錫布薩格爾(Sibsāgar)縣縣府。臨布拉馬普得拉河支流。爲公路鐵路交會點和富庶農業區的商業中心。以生產珠寶著稱。人口：城鎮30,247；都會區70,674(1971)。

Joris, David　約里斯(1501/1502～1556. 8. 25)

法蘭德斯宗教改革家。原以彩畫玻璃爲業，捲入有關宗教改革的論戰，直言抨擊天主教會，1528年誣蔑一次宗教遊行，結果被海牙法庭判處罰款、鞭笞、穿舌和徒刑三年。後來再洗禮派中的主和派與革命派發生爭執，約里斯自稱在異象中蒙上帝立爲「大衛三世」，成爲先知，在雙方之間進行調解。1543年率衆逃到巴塞爾，取名「布魯日的約翰」。所著『奇書』(*Wonder Boeck*, 1542、1551)卷帙浩大，內容神奇而兼有寓意，此外還撰有小冊子多種。他逐漸成爲富足而有地位的新教徒，不再宣傳末世救世主教義，轉而强調個人靈修。他所領導的教派發生爭論，約里斯在爭論聲中去世。1559年，巴塞爾大學對他進行身後審判，認定他爲異端分子，發墓焚屍；其後當局繼續審判他的信徒，結果這個教派到16世紀末已完全絕迹。

Jörmungand　約爾孟岡德

日耳曼神話中的一條邪惡毒蛇，同時也是托爾(Thor, 參閱該條)的大敵。

Jorn, Asger　約恩(1914. 3. 3～1973. 5. 1/2)

丹麥畫家。擅用强烈的色彩和歪曲的形象創造出動人的效果。是德國格羅皮厄斯(Walter Gropius)建築學派的成員，眼鏡蛇社(Cobra group, 1948～1951)的創始人。該社模擬原始藝術，用抽象風格刻劃獸類和昆蟲。1949年阿姆斯特丹市國家博物館爲約恩和眼鏡蛇社舉辦畫展。其代表作『給我兒子的信』(1956～1957)，以嚴謹的結構和細節畫出孩子般的天眞形象。

Jornal do Brasil, O　巴西日報

1891年在巴西里約熱內盧創刊。南美著名的日報之一。多年來不顧政府的檢查和控制，始終保持高水準的新聞報導，深受中上層社會讀者歡迎。在許多國家都設有分社和記者。有社論、文化、娛樂、分類廣告、國際新聞和財經新聞等專欄。

jōruri　淨瑠璃

日本的一種文學與音樂相結合的說唱形式。常爲文樂(*bunraku*, 參閱該條)即木偶戲的腳本。這個名稱淵源於15世紀富於浪漫色彩的民謠『淨瑠璃姬物語』。最初在四弦琵琶(日本琵琶)伴奏下說唱。16世紀隨著自琉球羣島引入彈撥的三弦(或三味線)，樂曲和腳本都得到發展。自16世紀末增加木偶以來，淨瑠璃得以充實，增

添了最初簡單說唱所沒有的戲劇特色。內容包括忠孝節義、復仇、愛情和宗教傳奇等題材，對話和描述性的解說日趨重要。大多數淨瑠璃係由一位說唱者(大夫)和一位三弦師演出。淨瑠璃是世界上最高度發展的敍事樂曲形式之一，甚至與實際演出分開之後，依然頗受歡迎。

Jos　喬斯

奈及利亞中部城鎮、高原州首府。地處喬斯高原(1,295 公尺〔4,250 呎〕)，瀕臨代利米(Delimi)河，鄰近賈馬里(Jamaari)河源頭。與哈科特(Harcourt)港通鐵路，又與拉菲亞(Lafia)、包奇(Bauchi)、卡杜納(Kaduna)和札里亞(Zaria)通公路。原爲比羅姆人(Birom)村落。1903 年英國在此發現豐富錫礦後迅速發展。在二次世界大戰中鈮礦開採成爲重要行業。現有露天錫、鈮礦，礦石在當地熔煉、鑄造成錠，經鐵路運往哈科特港，出口歐美。該城現爲世界最大鈮產地。還有高嶺土開採業，生產食品、啤酒、化妝品、麻袋和家具等。重工業包括水泥、軋鋼、翻新輪胎等，還有建築、印刷和出版工業。申(Shen)河上的喬斯-布庫魯(Jos-Bukuru)水壩和水庫爲該鎮提供工業用水。

附近農民主要種植高粱、粟和餓稻，也種植薯蕷、馬鈴薯、木薯、玉蜀黍和蔬菜，供應城鎮市場。鎮西南的沃姆(Vom)出產乳品。因地處高原，氣候涼爽，第二次世界大戰後成爲山區療養地。城內街道寬闊，綠樹成蔭。全國最早的喬斯博物館(1952)收藏有諾克(Nok)時期(900 BC～AD 200)的赤陶像、青銅和黃銅器皿、木器、陶器。鎮內有公園、露天博物館、植物園。設有喬斯大學和聯邦醫學實驗技術學校。鎮南有機場。人口約149,000(1983)。

Jos Plateau　喬斯高原

舊稱包奇高原(BAUCHI PLATEAU)。奈及利亞高原州臺地。幾乎全部爲開闊的熱帶稀樹草原，邊緣爲陡崖，境內有非洲主要錫礦開採區。中部面積約 8,000 平方公里(3,000 平方哩)，平均海拔 1,280 公尺(4,200 呎)，四周的高平原海拔常在 975 公尺(3,200 呎)以上。屬侵蝕的片麻岩岩層結構，間有花崗岩侵入體形成的塊狀山，也有許多死火山錐和火口湖。最高點希爾(Shere)山海拔1,781 公尺(5,843 呎)。當地氣候涼爽、多雨，是許多河流的發源地。崎嶇陡峻的南坡多瀑布，建有水電站。在喬斯鎮附近發現的手斧表明，在非洲早期石器時代高原已有人類居住。20 世紀 30 年代發現的諾克小塑像證明，約公元前 900～公元 200 年間，最著名的西非石器時代的諾克文化在當地十分繁榮。

1904 年後該高原成爲世界主要產錫地，40 年代起爲世界鈮礦的最大產地。此外還開採鉭鐵、鎢、高嶺土、鋯、鈾和釷複合礦藏。鉛、鐵礦分布在高原州東部和中部，拉菲亞有焦煤，申達姆(Shendam)附近有金、銀礦。在 20 世紀，高原的礦產資源吸引了大批豪薩人、伊博人(Ibo)、約魯巴人(Yoruba)和歐洲移民湧入。又因無采采蠅而吸引許多富拉尼牧民。高原的原始森林因長期開墾農田和開發礦藏而被毀。現廣泛種植餓稻、高粱和粟，亦出產馬鈴薯、薯蕷和蔬菜以供應喬斯、布庫魯、潘克欣(Pankshin)和沃姆等城鎮。60 年代在廢棄的錫礦區營造桉樹林，生產供出口用的桉樹油。80 年代初興修水利，改良土壤。

Josaphat　詳約沙法(Jehoshaphat)條。

Josaphat, Israel Beer　詳路透(Reuter, Paul Julius, Freiherr von)條。

Joseffy, Rafael　約瑟菲(1852. 7. 3～1915. 6. 25)

匈牙利鋼琴家和教師，以流暢的技巧和細膩的力度變化聞名。先在匈牙利學習鋼琴。1866～1867 年到萊比錫音樂學院隨溫策爾(E. F. Wenzel)和莫歇勒斯(Ignaz Moscheles)繼續學習。1868～1870 年赴柏林師從陶西格(Carl Tausig)，1870、1871 年夏在威瑪受業於李斯特。19 世紀 70 年代在歐洲巡迴演出，1879 年在紐約市首演並定居美國。1888～1906 年在紐約市國立音樂學院任教。除編訂、出版蕭邦的作品和一些 19 世紀的練習曲外，還寫了一本很重要的關於鋼琴演奏法的書——『高級鋼琴彈奏法』(1902)。

Josel of Rosheim　約塞爾(羅西姆的)(1478？～1554. 3)

亦稱 JOSELMANN OF ROSHEIM，JOSELIN OF ROSHEIM 或 JOSEPH BEN GERSHON LOANS。亞爾薩斯的猶太人律師，積極維護猶太人的利益，1525 年羅西姆地區的農民揚言要搶劫當地猶太人的財產，約塞爾一方面行賄，一方面勸說，使這些農民決定先搶劫其他城市的猶太人，其後，農民一則苦於疲勞，再則業已心滿意足，因而未加害於羅西姆的猶太人。1520 年神聖羅馬帝國皇帝查理五世加冕，其後不久，約塞爾呈上備忘錄，駁斥關於猶太人贊助鄂圖曼帝國擴張的流言，使皇帝放棄排猶計畫。同年，約塞爾又向政府陳詞，力辯猶太人一致希望同政府改善關係。爲了證實這種願望，約塞爾召集德意志境內各地猶太人代表開會，就猶太人的經商活動問題通過決議，提交奧格斯堡議會審議。

Joselito　何塞利托(1895. 5. 8～1920. 5. 16)

亦稱 JOSELITO EL GALLO 或 GALLITO；JOSÉ GÓMEZ 的別名。西班牙鬥牛士。採用貝爾蒙特(Juan Belmonte)的非正統鬥牛技巧，即牛衝來時，鬥牛士站立不動，利用

披肩避開牛角。二人並稱「鬥牛黃金時代」的英雄。在一次與貝爾蒙特比賽鬥牛時，何塞利托不幸被牛頂死，時年 25 歲。

Joseph　約瑟

『舊約聖經』所載以色列人祖先雅各及其妻拉結(Rachel)所生之子。約瑟受雅各偏愛而爲衆兄弟所嫉妒，他們暗地裏把約瑟賣給以實瑪利人(Ishmaelite, 又稱米甸人〔Midianite〕)，以實瑪利人把他帶往埃及。約瑟因善於解夢而得到埃及法老王的寵愛，身爲高官。他的兄弟爲饑荒所迫到埃及購糧，與他會見。雅各被迎接到埃及的歌珊(Goshen)，全家定居在該地。

Joseph　約瑟夫

統治者之名，茲按國家別分列於後，並各以・爲標記。

與此字相等之外語

德語	Joseph 或 Josef
匈牙利語	József
義大利語	Giuseppe
葡萄牙語	José
西班牙語	José

奧地利

・Joseph Ⅰ-Ⅱ　詳本條日耳曼/神聖羅馬帝國項之 Joseph Ⅰ-Ⅱ。

日耳曼/神聖羅馬帝國

・Joseph Ⅰ　**約瑟夫一世**(1678. 7. 26～1711. 4. 17)

神聖羅馬帝國皇帝(1705 起)。利奧波德一世(Leopold Ⅰ)皇帝的長子。1687 年成爲匈牙利國王。1690 年成爲羅馬人的國王(即帝國的預定繼承人)。1705 年 5 月繼承帝位。他整頓奧地利混亂的財政，把維也納市銀行改爲國家銀行，以便支持奧地利的對外戰爭。他的傑出將領薩伏依的歐根(Eugene)親王率領奧軍在義大利、德國和尼德蘭連連獲勝。但是，新的敵人不斷威脅他的領土。1708 年羅馬教宗克雷芒十一世承認腓力爲西班牙國王，這使約瑟夫與教宗之間的衝突達到了頂點。奧軍向教皇國發動進攻，直至 1709 年教宗再次支持哈布斯堡王朝爲止。

・Joseph Ⅱ　**約瑟夫二世**(1741. 3. 13～1790. 2. 20)

神聖羅馬帝國皇帝(1765～1790 在位)。生於維也納。奧地利的瑪麗亞・特蕾西亞和洛林的法蘭西斯・史蒂芬(後爲法蘭西斯一世)的長子，受過嚴格而全面的教育。在瑪麗亞・特蕾西亞任命他爲政務會議委員時，表現出非凡的才智和濃厚的政治興趣。父皇死後繼位，但一切重大決策皆由瑪麗亞・特蕾西亞作出。1780 年瑪麗亞・特蕾西亞死後，他努力完成母后的改革工作。在教育體制確立之後，他竭力爲維也納大學聘請最好的學者和科學家。他在位時代，維也納總醫院是歐洲設備最好的醫院之一。1786 年頒布民法大典。帝國的財政達到收支平衡。自從改組軍隊以後，他在歐洲的地位得到了保證。他曾下令廢除農奴制度和允許新聞自由。

約瑟夫二世
＊美國國會圖書館供圖

他同天主教會展開了堅決的爭鬥，曾建立培訓祭司的學院，剝奪天主教主教的權力，限制主教同教宗的通訊聯繫。他强迫所有臣民接受新的生活方式，引起奧屬尼德蘭和匈牙利等國守舊人士的反抗。在外交方面，他與母后共同攝政時就已經獲得成功。當波蘭發生內戰時，他與普魯士的國王腓特烈大帝會談，策劃瓜分波蘭。後來他同土耳其簽訂條約，吞併了布科維納(Bukovina)。爲親自了解東西歐的局勢，他曾先後訪問法國和俄國。他曾企圖以奧屬尼德蘭換取巴伐利亞。但普魯士的腓特烈提出抗議，並向波希米亞進兵。約瑟夫大失所望，因而再度訪問俄國。他與俄國女皇凱薩琳簽訂盟約，允許凱薩琳放手推行她要征服君士坦丁堡和達達尼爾海峽的野心計畫。當凱薩琳向土耳其宣戰時，他集結 25 萬大軍應援。但因國內發生危機，不久即返回維也納。死時衆叛親離，他爲臣民謀取自由和福利的心願皆已成爲泡影。

匈牙利

・Joseph Ⅰ-Ⅱ　詳本條日耳曼/神聖羅馬帝國項之 Joseph Ⅰ-Ⅱ。

那不勒斯

・Joseph　詳波拿巴(Bonaparte, Joseph)條。

葡萄牙

・Joseph　**約瑟夫**(1714. 6. 6～1777. 2. 24)

葡萄牙國王。他在位期間(1750～1777)由大臣蓬巴爾侯爵塞巴斯蒂奧・德卡瓦柳(Sebastião de Carvalho, marquês de Pombal)掌權。約瑟夫不問朝政，縱情娛樂。死後由女兒瑪麗亞一世繼位。

西班牙

・Joseph　詳波拿巴(Bonaparte, Joseph)條。

Joseph, Father　約瑟夫(神父)(1577. 11. 4.～16

法語作 PÈRE JOSEPH，原名 FRANÇOIS JOSEPH LE CLERC DU TREMBLAY。法蘭西奧秘神學家、通稱「灰色貴人」(THE GRAY EMINENCE，法語作 L'ÉMINENCE GRISE)。與法蘭西大主教黎塞留相互配合，獲得類似外交大臣的職權，特別是在黎塞留極力活動爲日後稱爲三十年戰爭的軍事行動籌措經費時，更是如此。起初，黎塞留於 1611 年任命約瑟夫爲秘書。約瑟夫念念不忘要使歐洲的新教信徒改奉天主教，黎塞留懷有使法國稱霸歐洲的政治方略，二人所謀一致。於是，約瑟夫全力推行黎塞留的政策，使歐洲經受三十年戰爭的慘禍，約瑟夫在法蘭西人民的忿恨中死去。

Joseph, SAINT 聖約瑟(活動時期 1 世紀)

『新約全書』所記載的耶穌的世俗父親，聖母瑪利亞的丈夫，天主教普世教會的主保聖人。他是以色列國王大衛的後裔。他發現未婚妻瑪利亞已經背著他懷孕，決定暗暗地把她休退。但又聽從天使指示，娶她爲妻。耶穌降生後，約瑟和瑪利亞攜帶嬰兒前往埃及，逃避猶太王希律的迫害。希律死後，他們回到聖地，定居於加利利的拿撒勒，約瑟向耶穌傳授木工。1955 年教宗庇護十二世確定 5 月 1 日爲工匠聖約瑟的瞻禮日，以此與共產黨人慶祝的五一節相對抗。

Joseph BEN MATTHIAS 猶太歷史學家。詳約瑟夫斯(Josephus, Flavius)條。

Joseph OF ARIMATHEA, SAINT 聖約瑟(亞利馬太人)(活動時期約公元 30 年)

『新約全書』中所載秘密信奉耶穌的人。他品德高尚，富有家財而身居高位，是耶路撒冷市政會議的成員。耶穌被處死後，他不顧當時猶太法律，將耶穌的遺體葬入自己的墳墓。

Joseph OF VOLOKOLAMSK 約瑟夫(沃洛科拉姆斯克的)(1439～1515. 9. 9)

俄語作 IOSEF VOLOKOLAMSKY，原名 IVAN SANIN。俄羅斯正教會教士和神學家。1477 年任博羅夫斯克(Borovsk)修道院院長。莫斯科大公伊凡三世把這所修道院的環境布置得豪華舒適，他的子女利用它當作進身之階以謀取教俸。約瑟夫上任後整頓紀律，厲行禁欲虔修制度，引起伊凡反感。1479 年約瑟夫被迫離職，前往沃洛科拉姆斯克另立修道院。這座修道院很快成爲修道院改革運動、民衆崇拜和社會救濟活動的中心。約瑟夫和他的門徒(有時稱作「約瑟夫派」)主張在俄羅斯建立統一的教會，懲罰持不同信仰者和異端，並處死其中頑固不化者。他們認爲，爲求信仰統一，教會必須與政府結成緊密聯盟；他們願意爲此向政府讓步，允許政府干預教會事務，甚至爲君權神授說辯護。同時他們主張允許修士擁有財富，以用於慈善、賑濟和教育事業，因此又稱爲「擁有派」。

Joseph THE LEVITE 詳聖巴拿巴(Barnabas, Saint)條。

Joseph, Chief 約瑟夫(酋長)(1840？～1904. 9. 21)

印第安名 IN-MUT-TOO-YAH-LAT-LAT。印第安人內茲佩爾塞部落首領。早年在教會小學讀書。1871 年繼父位當酋長。1877 年美國政府强迫其部落遷往愛達荷州保留地。正在準備出發時，有族中青年殺死幾名白人。他害怕美國軍隊前來報復，就率領 200～300 名戰士及其家屬長途跋涉，奔赴加拿大，歷時 3 個多月，行程 1,600 餘公里(1,000 餘哩)，屢屢挫敗 10 倍於己的追兵。一路上對俘虜實行人道主義，對婦孺和老人表示關懷，對所需物品一律按價購買，因而受到人們的稱讚。最後在靠近加拿大邊境的熊掌山區受美軍包圍，10 月 5 日被迫投降，並被押送到一個寸草不生的保留地。他曾兩次到華盛頓謁見羅斯福總統，請求返回家園。參閱內茲佩爾塞人(Nez Percé)條。

約瑟夫(酋長)
＊美國斯密生學會供圖

Joseph Bonaparte Gulf 約瑟夫·波拿巴灣

帝汶海海灣。位於澳大利亞北岸，西起西澳大利亞州的倫敦德里(Londonderry)角，東至北部地區的司各脫角和布萊茲(Blaze)角之間。最寬處達 360 公里(225 哩)。有奧德(Ord)、杜拉克(Durack)、彭特科斯特(Pentecost)和福雷斯特(Forrest)等河注入。海灣中的主要港口爲溫丹(Wyndham)。海灣兩岸闢有土著居民保護區。法國人波丹(Nicolas Baudin)於 1803 年到達此處，授以此名，1817 年廢此名，第二次世界大戰中恢復。

Joséphine 約瑟芬(1763. 6. 23～1814. 5. 29)

原名 MARIE-JOSÈPHE-ROSE TASCHER DE LA PAGERIE，亦稱 VICOMTESSE DE BEAUHARNAIS(1779～1796)或 JOSÉPHINE BONAPARTE(1796～1804)。拿破崙之妻，法國皇后。出身於沒落貴族。她一生中前15年在馬提尼克(Martinique)島上度過。1779年嫁給一個富有的青年軍官博阿爾內子爵亞歷山大，隨遷巴黎。雖育有2女，但虛榮的亞歷山大嫌她有外省的土氣，不諳世故，拒不帶她到凡爾賽瑪麗-安托瓦內特(Marie-Antoinette)的宮廷中去。由於他的態度日趨冷淡，終於1785年分居。她仍留在巴黎，學習上流社會的時尚。其夫於1794年6月被送上斷頭臺，她本人也被監禁。熱月9日政變後獲釋。

約瑟芬
＊美國大英百科全書公司供圖

不久，世情練達的約瑟芬就使當時還是一個青年軍官的拿破崙迷戀不捨。在拿破崙任義大利方面軍司令官後，她同意嫁給他。1796年3月9日舉行世俗婚禮。1798～1799年拿破崙在埃及作戰，這位冷漠的妻子卻疏於回答他熱情洋溢的情書，而與另一軍官鬼混。在執政府期間(1799～1804)，她處世審慎，避免招惹是非，且利用她的社會地位，幫助她的丈夫。1804年5月拿破崙稱帝，勉强同她補行宗教婚禮(1804. 12. 1)。次日，她作爲皇后，出席了教宗在聖母院爲拿破崙舉行的加冕典禮。由於她婚後無子，拿破崙準備與奧地利皇帝法蘭西斯一世之女瑪麗-路易絲結婚。1810年1月，拿破崙以1804年婚禮並無教士證婚爲藉口宣布與她離異。約瑟芬從此退居巴黎郊區。拿破崙遜位後，她得到俄皇亞歷山大一世的照顧，但不久即死去。

Josephson, Brian D(avid) 約瑟夫森(1940. 1. 4～)

英國物理學家，在他22歲大學畢業時，發現了約瑟夫森效應，1973年因此獲諾貝爾物理學獎。曾在劍橋大學三一學院攻讀物理，獲得學士學位(1960)、碩士學位以及博士學位(1964)。在大學未畢業時就發表了第一篇著作，論述狹義相對論及穆斯堡爾效應(Mössbauer effect)的某些方面。1962年被選爲三一學院研究員。他是一位有才氣且自信的大學生，時常指出老師錯誤之處。

還沒畢業時，約瑟夫森就對超導電性感興趣，並開始鑽研兩塊超導體之間的結的性質，這種結就是後來著名的約瑟夫森結。他較早進行隧道現象——電子作爲一種輻射波穿透固體的現象——的研究。他和江崎玲於奈、加埃沃(Ivar Giaever)因進行隧道現象的研究，共獲1973年諾貝爾物理學獎。他在理論上預言，在兩塊超導體之間的隧道現象會有非常獨特的性質，比如，電流通過絕緣層無需加電壓，如果加上電壓，電流就停止流動並產生高頻振盪，這就是約瑟夫森效應。實驗證實了這效應，它的證實反轉來加强了超導體性狀的BCS理論(BCS theory, 參閱該條)。

1965～1966年他前往美國伊利諾大學任研究教授；1967年返回劍橋任研究副主任；1972年任物理學高級講師；1974年任物理學教授。1970年被選爲皇家學會會員。在獲得諾貝爾獎之前幾年，他就對理解東方玄學發生了興趣。1980年他和喇曼錢德倫(V.S. Ramachandran)在牛津編輯出版了以『意識與物理世界』爲題的1978年國際意識問題論文集。

Josephson, Matthew 約瑟夫森(1899. 2. 15～1978. 3. 13)

美國傳記作家，在廣泛深入研究的基礎上寫出鮮明的著作。20年代，他僑居巴黎，任『掃帚』雜誌副主編(1922～1924)。該刊著重介紹美國和歐洲的作家。他曾認爲，一個想要避免沈溺於工業主義的美國藝術家除了流亡國外，別無出路。不過，沒有多久，他就回國去觀察他所謂的機構(mechanism)和思想兩者之間的衝突。他在華爾街工作的時候，幾乎弄得心力交瘁，後來便重操寫作舊業，擔任在巴黎出版的『變遷』(*transition*)雜誌的主編(1928～1929)。第一部著作是帶有研究性和權威性的左拉傳記『左拉及其時代——戰鬥的文學生涯』(*Zola and His Time: The History of His Martial Career in Letters*, 1928)。他還寫了其他一些受到高度讚揚的傳記。他對19世紀法國文學的興趣表現在『雨果』(1942)和『斯湯達爾』(1946)中。他在他的一部最爲有名的著作『巧取豪奪的大亨們：美國大資本家，1861～1901』(*The Robber Barons: The Great American Capitalists, 1861–1901*; 1934)中，探討了他感興趣的另一個主題——美國經濟問題。這部書詳述了美國工業鉅子洛克斐勒、卡內基等人的生平事迹。晚年著作有『金融鉅子：大金融資本家，1925～1950』(*The Money Lords: The Great Finance Capitalists, 1925–1950*; 1972)。

Josephson effect 約瑟夫森效應

薄絕緣層隔開的兩種超導材料之間有電流通過的現象。超導體是溫度降到接近絕對零度的某一定值以下時電阻全部消失的材料。英國物理學家約瑟夫森(Brian D. Josephson)於1962年根據超導電性的BCS理論(BCS theory, 參閱該條)，預言了這種電流的存在，隨後約瑟夫森效應由實驗證實，又爲BCS理論提供了證據。只有在兩個超導體不是用電池連接時，才會有約瑟夫森電流。如果接上電池，電流就會極快地振盪，因而沒有靜電流流過。在超導體近處加上磁場就會影響約瑟夫森效應，這就使它可以用來測量極弱的磁場。根據BCS理論，超導電性是超導體內電子的相關運動的結果。電子形成所謂柯柏對(Cooper pairs)是這種相關性的一種特點。按照約瑟夫森的說法，在一定的情況下，這些柯柏對就會穿過薄絕緣層，從一塊超導體跑到另一塊超導體。這種電子對的運動就產生約瑟夫森電流，而柯柏對穿越絕緣層的過程就稱爲約瑟夫森穿隧(Josephson tunnelling)。

Josephus, Flavius 約瑟夫斯(37/38～100？)

原名JOSEPH BEN MATTHIAS。猶太歷史學家，66～70年猶太人反羅馬人起義的軍事指揮官。出生於耶路撒冷的一個高級教士家庭。早熟，14歲就與大祭司討論猶太法問題。16歲開始在蠻荒之地作3年旅行。回耶路撒冷以後，曾加入法利賽派(Pharisees)。64年出使羅馬，圓滿完成自己的使命。同時，他對羅馬的文化和軍事力量留下了深刻的印象。

在反羅馬大起義的前夕，他回到耶路撒冷。66年猶太地方的猶太人驅逐羅馬的行政長官，在耶路撒冷建立一個革命政權。約瑟夫斯被任命爲加利利地區的軍事長官。他爲抵抗羅馬大軍，積極進行戰鬥準備。67年春羅馬軍隊到達加利利，約瑟夫斯堅守要塞47天。加利利城陷落之後，他與40名戰士到附近的山洞中躲藏。戰士們雖然身陷重圍，但至死不向羅馬人投降。約瑟夫斯驚恐萬狀，詭稱自殺不符合猶太教的道德，因此每個戰士要依次殺死挨著他的人。大家抽籤決定順序，約瑟夫斯用計把自己排在最後。當僅剩兩人時，他殺死另一個人，然後向羅馬人投降。羅馬人給他戴上枷鎖，把他領到統帥韋斯巴薌(Vespasian)面前。但他情急智生，自稱是先知，預言韋斯巴薌馬上就要當皇帝。這使他免於一死，此後兩年留在羅馬人的軍營中當囚徒。69年底韋斯巴薌被部下擁立爲皇帝，約瑟夫斯的預言成爲事實，這位善於逢迎的猶太人終於獲釋，並轉而爲羅馬人效勞，隨韋斯巴薌前往亞歷山大里亞。70年羅馬人圍攻耶路撒冷時，約瑟夫斯隨羅馬軍隊參戰，並打算充當雙方的調解人。但是，由於猶太人不原諒叛徒，羅馬人又不信任他，他未得逞。耶路撒冷陷落後，他開始定居羅馬，從事文學事業。

他的第一部著作『猶太戰爭史』(*Bellum Judaicum*)共7卷，於75～79年陸續問世，其中對66～70年的大起義作了詳盡的敍述。他極力渲染羅馬軍團的威力，顯然，他寫作此書的目的之一是勸說猶太人趕快放下武器向羅馬人投降。書中對猶太愛國者表現極端的仇視，對他們的命運竟然絲毫沒有同情心。他在羅馬獲得公民資格和一筆年金，曾是韋斯巴薌、提圖斯和圖密善三朝的寵臣。93年完成20卷『上古猶太史』(*Antiquitates Judaicae*)。書後附有一篇『自傳』(*Vita*)，爲自己的變節行爲進行辯解。作爲歷史學家，他的分析比較膚淺，年代也常有錯誤，並且往往誇大和歪曲事實。

Joses THE LEVITE 基督教使徒時代教父。詳聖巴拿巴(Barnabas, Saint)條。

Joshagan rug 約夏干地毯

伊朗中部小村鎮約夏干村生產的一種手織鋪地用品。約夏干著名的傳統圖案是大地爲若干菱形格子，每個格子中有一棵小樹或一組小花。這種圖案也可能以奎心形式出現或飾以形狀奇特的細長格子。大邊多阿拉伯花飾，拴波斯扣，棉底。

約夏干地毯
＊美國大英百科全書公司供圖

Joshua　約書亞

亦作 JOSUE。希伯來語作 YEHOSHUA'。以色列人領袖摩西親自指定的繼承人，以色列人出埃及後，他領導他們攻占迦南(今巴勒斯坦)。學術界普遍認爲，約書亞征服迦南並不是執行完整的作戰計畫。迦南的占領是通過滲透和同化逐漸進行的。這種過程持續幾個世紀，直到大衛時代才完成。

Joshua THE STYLITE　喬舒亞(柱頭修士)(活動時期5～6世紀)

祖克寧(Zuknin)修道院修士，一部編年史(主要記述495～506年間的歷史)的著名作者。這部編年史是在波斯與拜占庭兩帝國之間的戰爭(502～506)結束後立即寫成的，作者居住埃德薩(Edessa, 今土耳其的烏爾法〔Urfa〕)，曾目睹書中所記的許多事實。

Joshua, Book of　約書亞記

Joshua 亦作 JOSUE。『舊約聖經』的第六卷，與『申命記』、『士師記』、『撒母耳記』上下、『列王紀』上下同屬成書於巴比倫囚虜期間公元前550年前後的「申典」(Deuteronomic)，即歷史和律法典籍一類。『約書亞記』主要敍約書亞之事，故名。此書在猶太教正典中列爲首卷前先知書，敍以色列人如何進占上帝所應許之地迦南。作者根據自己觀點將古代傳說潤色渲染而收入其中。當時正值以色列人離開故土在巴比倫爲奴，作者藉復述歷史而傾洩希望重返故國之情。

Joshua Tree National Monument　約書亞樹國家保護區

美國加利福尼亞州南部之風景區。位於聖伯納底諾(San Bernardino)東面100公里(60哩)，在科羅拉多荒漠與莫哈韋(Mojave)荒漠之間。有各色花崗岩構造和石英二長岩石。以有各種沙漠植物(墨西哥拉瑞阿木、短葉絲蘭等)聞名。

Josiah　約西亞

亦作 JOSIAS。『舊約聖經』所載猶大國王(約公元前640～前609在位)。自從國王亞哈斯(Ahaz)以後，猶大國作亞述帝國的藩屬已有一個世紀。被迫接受亞述人的宗教。尼布波拉撒王(King Nabopolassar)死後，亞述帝國陷入混亂。約公元前621年，約西亞發動了以修復聖殿爲中心的民族復興運動。這時亞述帝國正處於困境，巴比倫大有崛起之勢。埃及法老尼科(Necho)派兵援助亞述，殺約西亞。此後不久，亞述覆滅，埃及軍隊撤退，被尼科立爲猶大國王的約雅敬(Jehoiakim, 約西亞之子)向新興的巴比倫帝國投降。

Joškar-Ola　蘇聯俄羅斯聯邦城市。詳約什卡爾奧拉(Yoshkar-Ola)條。

Josquin DES PREZ　若斯坎・德普雷(1445？～1521. 8. 27)

des Prez 亦作 DES PRÉS 或 DESPRÉS。歐洲文藝復興時期偉大的法蘭德斯作曲家。1459～1472年在米蘭大教堂當歌手。1474～約1479年在米蘭斯福爾札公爵(Duke Galeazzo Maria Sforza)府第任職。1486～約1494年服務於羅馬教皇禮拜堂，至1499年成爲弗拉拉的埃爾科萊一世公爵(Duke Ercole I of Ferrara)的唱詩班指揮。在那裏寫了彌撒曲『弗拉拉將軍赫庫萊斯』(*Hercules Dux Ferrariae*)、經文歌『上帝憐我』(*Miserere*)。他後來成爲孔代聖母教堂的教長。作品有經文曲、彌撒曲和歌曲。在20首傳世的完整彌撒曲中，有17首在他生前分3集於1502、1505、1514年出版。他的經文曲和歌曲刊登在彼得魯奇(Ottaviano dei Petrucci)及其他出版商的出版物中。其作曲技藝達到了文藝復興時期的最高峯，他在感人和有表現力的作品中，把傳統的形式與後來成爲通用技巧的一些創新手法融爲一體。其作品中豐富的表情標誌著與中世紀較抽象的音樂傳統的決裂。他的經文曲風格成爲16世紀的典型風格。在後期作品中，他逐漸放棄定旋律的技巧，而採取借用和改編現成主題的方法，也時常應用卡農(canon)和旋律模仿的技巧。他是15世紀中葉歌曲創作中一種新風格的主要倡導者。

若斯坎・德普雷
＊The Bettmann Archive 供圖

Jost　德意志國王。詳約布斯特(Jobst)條。

Jost Van Dyke Island　約斯特・范大克島

英屬維爾京羣島中的一個島嶼。位於大西洋和加勒比海之間的小安地列斯羣島範圍內。面積9平方公里(3.5平方哩)，地形高而崎嶇。主要的居民點是南海岸的大港(Great Harbour)。人口約136(1980)。

Jostedalsbreen　約斯特谷冰原

挪威西部的冰原。位於松內灣(Sogn og Fjordane)郡境內，松內峽灣(Sognefjorden)北面。是歐洲最大的冰原(冰島除外)。東北-西南走向，延伸約 75 公里(45 哩)。最大寬度 35 公里(22 哩)。整個冰蓋的面積約 815 平方公里(約 315 平方哩)。冰原由高大的高原冰組成，有一系列山峯，最高點洛達爾斯科帕峯(Lodalskåpa)海拔 2,083 公尺(6,834 呎)。源出冰原的衆多冰川流入許多毗鄰的山谷。周圍地區人煙稀少。冰原上沒有道路通行，但周圍有重要的公路經過。

Josue 摩西親自指定的繼承人。詳約書亞(Joshua)條。

jota 霍塔

西班牙北部，特別是亞拉岡省的一種傳統的求愛舞蹈；它也是一種在舞蹈前唱的或爲舞蹈伴奏的民歌形式，或僅作爲歌曲來演唱。對舞者高舉雙臂，打著響板，隨著吉他或歌聲的伴奏跳活潑跳躍的舞步。歌曲是由諷刺、愛情或宗教內容的即興詩構成。這種詩的形式雖時有變化，但通常都是四行或七行的八音節詩。舞曲爲¾或⅜拍。霍塔舞和方丹戈(fandango)舞十分相近，它可能是從亞拉岡流傳開來的豐收舞，雖然傳說這種舞是被放逐的摩爾詩人霍特(Aben Jot)從安達魯西亞傳到北方的。猶加敦的一種揮舞披巾跳的哈拉納(*jarana*)舞就是霍塔舞在墨西哥的發展。

Jotunheimen 尤通黑門山

挪威中南部山嶺。在奧普蘭(Oppland)郡境內，位處古德布蘭谷地(Gudbrandsdalen, 東)和約斯特谷冰原(西)之間，綿亙 130 公里(80 哩)，是斯堪的那維亞最高的山嶺，最高點格利特峯(Glittertinden)海拔 2,472 公尺(8,110 呎，包括頂峯常年冰川在內)和加爾赫峯(Galdhøpiggen; 2,430 公尺〔8,100呎〕)。古代挪威薩迦(saga)中曾提及尤通黑門，意爲「巨人之家」。一百多年來一直是旅遊勝地，是滑雪和登山的優良場所。易卜生的劇本『皮爾・金特』(*Peer Gynt*)以該地爲背景。低山坡和平緩高原是牛羊夏季牧場。

Jou-jan 中亞民族。詳蠕蠕(Juan-juan)條。

Joubert, Barthélemy-Catherine 儒貝爾(1769. 4. 14～1799. 8. 15)

法國大革命期間的將軍。父業律師。他曾在里昂和第戎學法律。1791 年加入安省(Ain)義勇兵，1793 年在義大利作戰，1796 年底任少將。他在里沃利(Rivoli)戰役中負責牽制部隊。1799 年攻打奧地利，他指揮在蒂羅爾(Tirol)的拿破崙左翼分隊越過山區，在施蒂里亞(Styria)同他的長官會合。他在荷蘭、萊茵地區和義大利曾任各種指揮職務，同年 1 月任義大利方面軍總司令。因與民政當局爭吵，辭職回法國後立即被召去義大利前線接替莫羅(Moreau)。他力勸他的前任留在前線，並主要按他的指點行事。由於 1799 年戰役遭受慘敗，法軍情況極爲不利，他和莫羅被蘇沃洛夫(Aleksandr Vosilyevich Suvorov)逼迫出戰。他在諾維(Novi)戰役中陣亡，奧俄聯軍獲勝。

Joubert, Petrus Jacobus 朱伯特(1831. 1. 20～1900. 3. 27)

亦稱 PIET JOUBERT。南非政治家，曾任軍隊總司令和南非共和國副總統。通過自學成爲法律和財產代理人。1860 年當選爲議會議員，1875～1876 年伯格斯(Thomas François Burgers)總統訪問歐洲時擔任副總統。1877 年特蘭斯瓦被英國吞併，激起朱伯特愛國熱情，和克留格爾(Paul Kruger)奔走於南非和倫敦，試圖調解布爾人與英國人之間的分歧。布爾領導人被迫於 1880 年 12 月倡導反抗，朱伯特擔任總司令率其市民團在萊英・內克(Laing's Nek)、英戈戈(Ingogo)及馬朱巴山(Majuba Hill)連戰連捷。他參加議訂普勒托利亞協定(1881)，恢復特蘭斯瓦獨立。朱伯特觀點較進步，因而與克留格爾日益抵觸。1883 年克留格爾任總統，朱伯特任副總統。在克留格爾離國赴倫敦期間(1883. 9～1884. 7)，朱伯特代行總統職務時，力圖擴展特蘭斯瓦疆界，但克留格爾遏制其所爲。當朱伯特同講英語公衆一起對抗克留格爾政府中荷蘭人勢力時，他倆分歧擴大。朱伯特再與克留格爾三次競選總統(1888、1893 及 1898)均未成功。當對英戰爭(1899～1902 年南非戰爭)一觸即發之際，朱伯特力倡和解政策。戰事起後，他擔任共和國軍隊統帥。戰爭期間病死。

Jouffroy d'Abbans, Claude-François-Dorothée, marquis de 茹弗魯瓦(1751～1832)

法國工程師和發明家。於 1783 年乘自造的「火船」(Pyroscaphe)在里昂附近的索恩(Saône)河逆流而上。「火船」是第一艘眞正成功的汽船，排水量爲 182 噸，裝有雙棘輪機構，能使槳輪連續轉動。他申請專利，但是專利權的授予被無限期推遲，於是他停止實驗，流浪了幾年。這時美國發明家富爾敦(Robert Fulton)研製出成功的汽船，雖然他高度評價茹弗魯瓦的成就，但茹弗魯瓦仍然悲痛地死去，被人遺忘。

Jouhaux, Léon 儒奧(1879. 7. 1～1954. 4. 28)

法國社會黨人、工會領袖、國際勞工組織創建人之一。16 歲起在火柴廠做工，不久成爲革命工團主義的主要宣傳員。1906 年任火柴工人工會全國幹事，1909 年

任法國總工會總書記。第一次世界大戰前，曾與德國勞工領袖一起，試圖組織反軍國主義運動；後來卻支持法國的戰爭行動。1919 年出席凡爾賽和會，爲國際勞工立法委員會最積極的成員之一。在他的倡導下，1925 年成立了經濟委員會。他認爲工會應該在指導經濟方面起作用，但不受政治行動影響，保持獨立。1936 年拒絕參加布魯姆(Léon Blum)內閣，但是同意以前分裂出去的共產黨人重新加入法國總工會。第二次世界大戰期間，維琪政府解散法國總工會，逮捕儒奧，把他交給德國人關進集中營。戰爭結束，他獲釋回法國後，又任重建的總工會總書記。1947 年與工會中占多數的共產黨人決裂。1948 年建立工人力量總工會，在共產黨工人組織和天主教工人組織之間保持中立。1949 年參加組織國際自由工會聯合會，1951 年獲諾貝爾和平獎。

joule　焦耳

國際單位制中的功或能的物理學單位。等於在 1 牛頓力作用下在力的方向上穿行 1 公尺所做的功。以英國物理學家焦耳(James Prescott Joule)的姓氏命名。1 焦耳等於 10^7 爾格，在電學術語中 1 焦耳等於 1 瓦秒；即 1 安培電流通過 1 歐姆電阻在 1 秒鐘內釋放的能量。

Joule, James Prescott　焦耳(1818. 12. 24～1889. 10. 11)

英國物理學家，確定了各種形式的能(機械能、電能和熱能)基本上是同一的，可以由一種形式變換爲另一種形式，從而爲能量守恆定律，即熱力學第一定律奠定基礎。1835 年在曼徹斯特大學英國著名化學家道耳吞指導下學習，在『論伏特電生熱』(*On the Production of Heat by Voltaic Electricity*, 1840)論文中，描述了焦耳效應，說明電流在導線中所生的熱，與導線電阻和電流平方的乘積成比例。1843 年發表了產生一單位熱所需功的量值(叫作熱功當量)。使用了 4 種精確度逐步提高的方法來測定這個值。還通過使用不同的材料進行實驗，確定熱是能的一種形式，與受熱的物質無關。1852 年和威廉・湯姆生發現，當氣體不作外功而膨脹時，氣體的溫度就下降。這個「焦耳-湯姆生效應」在 19 世紀期間被用來建立大規模冷凍工業。熱功當量值通常用字母 J 表示，並以他的姓氏焦耳命名功的標準單位。

Joule-Thomson effect　焦耳-湯姆生效應

氣體在既不作功又不傳熱情況下因膨脹而引起的溫度變化。在常溫常壓下，除氫和氦外的所有實際氣體膨脹後都冷卻，這一現象常用於使氣體液化。氫和氦只有在初始溫度很低時才能膨脹冷卻。

Joule's law　焦耳定律

電學中，用數學公式表示電路中電阻將電能轉換成熱能的比率的定律。1841 年，英國物理學家焦耳發現載流導線中每秒鐘產生的熱量與電流的平方及導線的電阻成比例。他測定每秒鐘所產生的熱等於所吸收的電功率(即功率損耗)。焦耳定律的計算式是：每秒鐘所產生的熱即電功率損耗 P，等於電流 I 的平方乘以電阻 R，即 $P=I^2R$。當電流以安培表示，電阻以歐姆表示時，功率 P 的單位爲瓦特，即焦耳/秒。

Jourdan, Jean-Baptise, Comte　儒爾當伯爵(1762. 4. 29～1833. 11. 23)

法國指揮官，拿破崙的帝國元帥之一。他曾做過路易十六的士兵，在西印度羣島服役(1778～1784)。退伍後在利摩日(Limoges)經商。但他支持大革命，1791 年選爲義勇軍中校，1793 年升爲少將。在戰勝奧地利人後翌年 3 月任摩澤爾(Moselle)方面軍司令。他執行卡諾(Lazare Carnot)的新戰略，集中軍隊和火炮於攻擊點，向西挺進桑布爾(Sambre)。同年 6 月 26 日在弗勒呂斯(Fleurus)獲得決定性勝利，瓦解在默茲(Meuse)以西的奧軍。同年 10 月占領比利時全境。1797 年選入 500 人院，曾提出徵兵法案(1798. 9. 5)。1804 年拿破崙授予他元帥銜。1814 年他贊成拿破崙遜位，轉而效忠路易十八，任萊茵方面軍司令。在 1830 年的七月革命中當過幾天外交大臣，後任殘廢軍人院總監，其『回憶錄』於 1899 年出版。

Journal de Genève　日內瓦日報

1826 年創刊的瑞士報紙。這家法語報紙的編輯一貫持自由派立場。到 20 世紀 70 年代它已獲得持論嚴正和消息靈通的聲譽。它有關瑞士和國際政治局勢的報導使它美名遠播。它是一種小型報，除了星期日，每天出版。

Journal des Débats, Le　辯論報

以前的巴黎日報，19 世紀法國報界最有影響的喉舌之一。創刊於 1789 年。報導國民議會中的辯論情況。其觀點屬溫和的自由主義，譴責王權復辟與第二帝國而傾向於路易-腓力。它持續發行到 1944 年 8 月。

journalism　新聞業

指透過手册、新聞通訊、報紙、雜誌、廣播、電影、電視與書籍等媒體，將新聞、特稿與相關性評論，加以採集、整編與分銷。新聞業原指將報導時事的文字印刷出來，特別是指報紙，但隨著 20 世紀廣播與電視的發明，新聞業已擴展到涵蓋所有處理時事的印刷與電子傳播藝術。

歷史　現知最早的新聞成品是古羅馬的『每日紀聞』

(*Acta Diurna*)，自公元前 59 年起每日發行，記錄當時重要的社會與政治事件，張掛於衆所周知的地方。中國唐代宮廷也有一種名爲『報』的刊物，分發政府官員傳閱。這種官報有各種不同形式，名稱數易，時斷時續一直到 1911 年清朝滅亡爲止。第一分定期發行的報紙約在 1609 年出現於德國一些城市和安特衛普(Antwerp)，第一分英文報是 1622 年所發行的『每周新聞』(*Weekly Newes*)，最早發行的日報是 1702 年出版的『每日新聞』(*The Daily Courant*)。

報紙發行之初，常受政府的檢查制度、種種限制與課稅等百般騷擾，到 18 世紀才逐漸開始享有報紙今天所擁有的報導自由與其不可或缺的地位。由於識字率的普及，人們對報紙需求日甚，加上蒸氣發動的印報機與電動印報機相繼使用，報紙的日發行量遂從幾千分增加到幾萬分，最後達到數百萬分。

雜誌始於 17 世紀，起初是一種學術性刊物，刊載個人對時事的反映與意見的文章，如『泰特勒』(*Tatler*, 1709～1711)三日刊與『旁觀者報』(*Spectator*, 1711～1712)所刊登的文章。19 世紀 30 年代，以教育程度較差的廣大羣衆爲訴求對象的廉價雜誌開始大量發行，畫刊與女性雜誌也在同時問世。大規模的採訪新聞所費不貲，因此通訊社開始成立，那是將所報導的國際新聞賣給許多不同的報紙與雜誌的組織。電報、廣播與電視的相繼發明，使新聞採訪的速度與時效大增，並發展衍生出新的分支機構。迄 20 世紀，人造衛星更被用來長途傳送新聞資訊。

新聞事業　新聞事業發展到 20 世紀，已日益注重專業素養，這種現象是由四個因素形成：新聞從業員愈益重視同業工會的組織；新聞業衍生出一套專門學問；討論大衆傳播歷史、問題與技術的文獻日益增加；新聞從業員社會責任感日强。

新聞從業員的組織始於 1883 年英國特許的新聞從業員協會(Institute of Journalists)，它與 1933 年成立的美國報業工會(American Newspaper Guild)及其後的法國全國報業聯盟(Fédération Nationale de la Presse Française)一樣，既是工會又是專業組織。

19 世紀後半葉以前，大多數新聞從業員都是以學徒方式學習新聞業的專業技能，先從送稿的工友或以新進記者身分做起。直到 1879～1884 年間，美國密蘇里大學才首度將新聞學列入大學課程。1912 年紐約市哥倫比亞大學獲得該市主筆兼發行人普立茲(Joseph Pulitzer)捐款，才首開新聞學碩士班課程。衆所周知，新聞報導與報紙的經營愈益複雜，必須受過許多專門訓練才能成事。編輯也發現，要深入報導政治、商業、經濟與科學等專門領域的新聞，往往需要在這些領域受過專業訓練的記者。電影、廣播與電視等新聞媒體出現後，採訪與報導新聞的技術更日新月異。到 20 世紀 50 年代，大專院校已普遍設有新聞學或傳播學的課程。

有關新聞業的文獻，在 1900 時，還停留在只有兩本教科書、一些演講與短文的選集，以及少數傳記與歷史書籍的階段。到 20 世紀末葉，這方面的文獻已汗牛充棟，品類繁多。從新聞史、專爲記者與攝影師所寫的教本，到新聞工作者論新聞從業員應具備的能力、新聞採訪的方法與新聞道德的書籍，無所不有。

新聞界開始關注社會責任，大底是 19 世紀末與 20 世紀的事情。最早期的報紙與日刊大都政治立場涇渭分明，堅信黨同伐異是報紙責無旁貸的使命。然而，隨著讀者人數的增加，報紙的規模與財富也繼續增加，立場也日益獨立自主。報紙爲增加發行量，開始採取迎合大衆的走向，並以聳人聽聞的方式處理新聞，以爭取讀者。19 世紀 90 年代，紐約市兩家報紙『世界報』(*World*)與『日報』(*Journal*)的「黃色新聞」競爭，就是這種現象發展到極至的結果。

由於書籍、期刊與新聞團體協會的各種會議，廣泛討論新聞界的責任，加上專業教育的結果，新聞工作者的社會責任感已明顯增加。英國皇家新聞界委員會(Royal Commisson on the Press)發表的這類報告，與美國非官方的新聞自由委員會(Commission on the Freedom of the Press)出版的『自由而負責的新聞事業』(*A Free and Responsible Press*, 1947)，都大力鼓吹新聞工作者應自我反省。

到 20世紀末葉，研究顯示，記者們對自己所扮演的角色都心懷理想，矢志力持公正的將事實報導給大衆。各記者協會都發布聲明，强調新聞道德之重要，其中最有名的應屬美國報紙編輯人協會(American Society of Newspaper Editors)。

當前新聞業　雖然新聞永遠是新聞業的核心，但新聞一詞已衍生出許多附屬意義。例如，「硬性新聞」一詞已普獲認同，專指具有一定新聞價值的新聞，有別於重要性較低的其他新聞。這種現象主要是廣播與電視報導出現後的產物，因爲這兩種媒體可迅速將新聞簡訊報導給大衆，其速度絕非報紙所能望其項背。報紙爲穩住讀者，遂逐漸增加解說性的素材，如新聞背景、人物素描，並適時推出專家撰寫的可讀性高的評論專欄。到 60 年代中期，大多數報紙，尤其是晚報與週日版，除硬性新聞依舊遵循傳統的客觀原則外，已大量採用雜誌的編輯技巧。新聞性雜誌的許多報導，就融合了新聞與社論的撰寫方式。

以書籍形式表現的新聞業歷史雖短，卻生氣蓬勃，二次大戰後數十年，平裝書的普及更推動新聞書籍的發展，就中以報導分析競選活動、政治醜聞與一般世聞的作品，以及卡波特(Truman Capote)、吳爾夫(Tom Wolfe)和梅勒(Normm Mailer)等作家的「新新聞」(new journalism)爲典型例子。

20 世紀，許多國家的政府又開始嚴厲箝制新聞自由。在共黨國家，報紙由國家經營，記者與編輯是政府僱員。在這種制度下，報紙的主要功能除報導新聞外，逐須負起擁護支持國家意識型態與宣揚國家目標的責任。這種情況造成媒體只强調共黨國家的正面成就，卻有意忽略或避不報導國家的缺失。這種嚴厲箝制新聞自由的現象，在共黨國家比比皆是。

在非共的開發中國家，新聞享有的自由因個別國情而異，從自我約束以避免採用使當地政府尷尬的新聞，到類似共黨國家無所不在的嚴厲檢查制度，不一而足。大多數英語國家與西歐國家，都享有最大的新聞自由。

joust　乘馬比武

流行於西歐的一種模擬戰。兩名騎士用長槍互相攻擊，竭力將對方擊下馬。16 世紀初開始不受人喜愛，被持矛騎馬刺穿小金屬圈取代。

Jouve, Pierre-Jean　茹弗(1887. 10. 11～1976. 1. 8)

法國詩人、小說家、評論家、「修道院」文藝社成員之一。第一次世界大戰時，因健康欠佳，免服兵役，移居瑞士，寫詩鼓吹和平主義。這個時期的作品有『你們是人』(*Vous êtes des hommes*, 1915)、『死之舞』(*Danse des morts*, 1917)。1924 年信奉天主教，同時熱心於心理分析。這兩種信念給他提供了畢生的寫作題材(即罪惡、性欲和死亡)。詩集『神秘的婚禮』(*Mystérieuses Noces*, 1925)、『婚宴集』(*Nouvelles Noces*, 1926)、『血汗集』(*Sueur de sang*, 1935)即宣揚靈性，也宣揚色情。『波利娜 1880』(*Paulina 1880*, 1925)、『荒涼世界』(*Le Monde désert*, 1927)、『重要的一幕』(*La Scène capitale*, 1935)等散文作品中也有同樣的傾向。第二次世界大戰期間，在日內瓦發表了『巴黎的聖女』(*La Vièrge de Paris*, 1944)。戰後回到巴黎，繼續寫作，出版詩集和一些有關語言研究的著作，如『頌歌』(*Ode*, 1950)、『語言』(*Langue*, 1952)、『抒情詩集』(*Lyrique*, 1956)等。1966 年獲法蘭西學院詩歌大獎。

Jouvenet, Jean　茹沃內(1644～1717. 4. 5)

法國巴洛克畫家，以宗教作品和裝飾天頂畫而著名。1675 年在勒布朗(Charles Le Brun)支持下成爲皇家學院成員；1681 年當選該院教授。

Jouvet, Louis　儒韋(1887. 12. 24～1951. 8. 16)

法國演員、導演、設計師和技師。20 世紀法國戲劇界最有影響的人物之一。曾由於口吃，多次被巴黎音樂學院拒之門外。1910 年在『卡拉馬助夫兄弟們』一劇中首次登臺演出。1924 年任巴黎香榭麗舍喜劇院導演，1934 年起被任命爲雅典劇院的導演。他將劇作家季洛杜(Jean Giraudoux)和設計師貝拉爾(Christian Bérard)介紹到劇院工作。爲表現莫里哀劇作的新見解，他發展了燈光技術，創造了簡化而又具高度啓示性的布景，並對演員嗓音的表現力予以高度的重視。最成功的劇目包括『諾克博士』(*Dr. Knock*, 1923)、『太太學堂』(*School for Wives*, 1936)和『夏約的瘋女人』(*La Folle de Chaillot*, 1945)。他是一位深受尊敬的、不知疲勞的戲劇工作者、導師、演講者、作家和榮譽公民。納普(Bettina Knapp)寫的『戲劇界的傑出人物——路易・儒韋』一書於 1957 年出版。

Jovanović, Slobodan　約瓦諾維奇(1869. 12. 3～1958. 12. 12)

塞爾維亞法理學家、歷史學家、政治家，南斯拉夫憲法權威。早年在日內瓦學習法律。1890 年進入外交界。1897～1939 年任貝爾格勒大學教授，兩度任副校長。1941 年任副總理。後在南斯拉夫流亡政府中任總理兼軍政部副部長。第二次世界大戰後任流亡中的南斯拉夫全國委員會主席。1946 年 7 月他被缺席判處 20 年苦役。戰前有著作 17 卷，戰後著有『論極權主義』(*O totalitarizmu*, 1952)和『我的同時代人』(*Moji savremenici*, 1961～1962)。

Jove　古羅馬和義大利的主神。詳朱庇特(Jupiter)條。

Jovellanos, Gaspar Melchor de　霍維利亞諾斯(1744. 1. 5～1811. 11. 27)

西班牙政治家和作家，18 世紀西班牙啓蒙運動最重要的人物之一。早年學習法律，後在塞維爾和馬德里的司法部門工作。頗有文名。1790 年被放逐回其家鄉阿斯圖里亞斯(Asturias)。他在那裏完成關於土地法的著作，主張根據自由主義的經濟原則對西班牙的農業進行改革。1797 年任司法大臣，因反對宗教法庭而下臺。1801 年被囚於馬霍卡島(Majorca)。1808 年獲釋，參加愛國的政黨。此後，他在反法民族政府中央政務會中起過重要作用。中央政府會解散後，他回到家鄉。

Joveynī, ʿAṭā Malek　約韋尼(1226～1283)

全名 ʿALĀʾ OD-DĪN ʿAṬĀ MALEK JOVEYNĪ，亦作 ʿALA AD-DĪN ʿAṬĀ MALEK JUWAYNĪ。波斯歷史學家。貴族家庭出身。早年聽父親講蒙古行政機構的情況。1249～1251 和 1251～1253 年兩度去中亞訪問蒙古大汗的宮廷。1256 年開始爲成吉思汗的孫子旭烈兀服務。1258 年任伊拉克和胡齊斯坦(Khuzistān)總督。1265 年旭烈兀逝世後失寵，勢力大減。他的巨著『世界征服者史』(*Tārīkh-i jehāngushā*；英譯本 2 卷，1958)是波斯最重要的史學著

作之一，在波斯文學史上也占有一定地位。

Jovian　約維安(331？～364. 2. 17)

拉丁語全名 FLAVIUS JOVIANUS。羅馬皇帝(363～364在位)。曾隨尤里安(Julian)皇帝遠征波斯，尤里安陣亡後，他被軍隊擁立爲帝。即位後馬上媾和，把底格里斯河以東的全部羅馬領土以及辛賈爾(Sinjār)和尼西比斯(Nisibis)等城市都割給波斯。在從前線返回君士坦丁堡途中去世。

Jovius, Paulus　約維烏斯(1483. 4. 19～1552. 12. 10)

亦稱 PAOLO GIOVIO。義大利歷史學家。1528 年任諾切拉(Nocera)主教。他用拉丁文撰寫一部佛羅倫斯史(1494～1547)和一些著名人物的小傳。他的著作缺乏深度和政治性，但文筆優美，並充滿有用的資料。

Jowett, Benjamin　喬厄特(1817. 4. 15～1893. 10. 1)

英國著名古典學者，以翻譯柏拉圖的著作而知名。是一位很有影響的教師。曾就學於聖保羅學校和牛津巴利奧爾(Balliol)學院，1842 年任該學院教師，同年任英國聖公會執事，3 年後升任教士。1855 年完成其著作『聖保羅書』(*The Epistles of St. Paul*)。他的有關耶穌替世人贖罪的文章被指責爲異端，但儘管有强烈的反對意見，他還被任命爲欽定希臘語講座教授，年薪 40 鎊。他的有關『理想國』的學術演說使人們對柏拉圖產生了濃厚的興趣。1870 年當選爲巴利奧爾學院院長，這使他能重建學院的相當大的一部分，並爲不屬於任何學院的學生修建了一座大廳。這時他發表了所譯『柏拉圖對話錄』(1871)和修斯提底斯(Thucydides)的『歷史』(1881)。擔任大學副校長時(1882～1886)，他獎勵戲劇和音樂方面的活動，並且完成了亞里斯多德的『政治學』的翻譯工作。他爲之付出了 30 年心血的『理想國』的版本是在他去世後(1894)出版的。

Jowzjān　朱茲詹

亦作 JAWZJAN。阿富汗北部一省。前稱希比爾甘(SHIBARGHAN)省。面積 25,548 平方公里(9,854 平方哩)。省會希比爾甘(Sheberghān)。北鄰蘇聯。地勢北部平坦，南部多山。屬薩菲德(Safid)河與巴爾赫(Balkh)河流域。經濟以農業爲主。出產天然氣。有一條公路連接希比爾甘和鄰省以及首都喀布爾。居民絕大多數爲烏茲別克族。定居人口約 588,609(1979)。

Joyce, James (Augustine Aloysius)　喬伊斯(1882. 2. 2～1941. 1. 13)

愛爾蘭小說家。生於都柏林。其父爲都柏林稅務專員，收入豐厚，1891 年因政治原因被解除職務，從此家道中落，依靠典押和借債度日。曾在都柏林大學攻讀語言學，博覽羣書，1902 年獲學士學位。畢業後前往巴黎，依靠寫書評和教英語爲生。後來將這一時期的書評和美學筆記彙編成『詹姆斯・喬伊斯評論文集』於 1959 年出版。1903 年因母病危歸國探親。1904 年開始應邀爲『愛爾蘭農家』雜誌撰寫短篇小說，共 15 篇，後以『都柏林人』爲題彙集出版，最後一篇『死者』堪稱世界短篇小說的傑作之一。1905 年遷居的里雅斯特。對於歐洲文學的研究使喬伊斯對象徵主義和現實主義發生興趣，開始在創作中把這兩種對立的傾向結合起來。『青年藝術家的肖像』(1916)是一部半自傳體小說，有些段落寫得極其生動逼眞，讀者由於直接面對主角代達羅斯(Stephen Dedalus)的內心活動而倍感親切。1914 年這部小說在『利己者』(*The Egoist*)雜誌連載。

喬伊斯
＊美國國會圖書館供圖

1915 年移居蘇黎世，經濟極爲拮据，健康日益惡化，幾乎雙目失明。1920 年應龐德(Ezra Pound)之邀前往巴黎。1922 年代表作『尤里西斯』在巴黎出版，全書描寫 1904 年 6 月 16 日這一天都柏林發生的事，其中「意識流」創作手法的運用令人側目。這部作品的主要力量在於其中人物描寫的深度和幽默的廣度，但因有些段落不加標點符號，以致有隱晦之感。1939 年出版了他花費十幾年心血寫成的最後一部小說『爲芬尼根守靈』(*Finnegans Wake*)，他寫此書時字斟句酌，有時一段文字要改寫 14 次以上，書中描寫的一個普通愛爾蘭家庭，涉及所有人的夢幻，夢中情節具有複雜的、變化不定的象徵意義，採用多種語言風格和多層次的結構寫成，旨在表現多樣性的意蘊。喬伊斯在書中還用一種循環結構來象徵歷史的循環往復。初讀此書似乎難以理解，但它充滿了詩意和機智。作爲一位小說家，他的高超技巧，對於人性微妙而直率的描述，對於語言的掌握和對於新穎文學創作手法的輝煌發展，使他成爲當代作家中最有權威和影響的人物之一。

Joyce, William 喬伊斯(1906. 4. 24～1946. 1. 3)

別名 LORD HAW-HAW。第二次世界大戰期間納粹德國對外宣傳英語廣播員。他的父親是一位歸化美國的公民，但他大部分時間住在愛爾蘭和英格蘭。曾是莫斯利(Oswald Mosley)爵士的法西斯組織中的活躍分子和國家社會主義聯盟創始人之一。1938 年取得英國護照，1939 年 8 月去德國，爲戈培爾(Josef Goebbels)的納粹宣傳部效勞。1945 年 5 月被捕，以叛國罪受審判。被處絞刑。

Jōyō Daishi 日本鎌倉時代高僧。詳道元(Dōgen)條。

József, Attila 約瑟夫(1905. 4. 11～1937. 12. 3)

匈牙利 20 世紀最偉大的詩人之一。他雖然 17 歲時就發表了第一批詩，但只是在死後才眞正成名。由於受馬克思主義意識形態的吸引，在匈牙利共產黨仍處於地下時，他就是個黨員。1932 年他創辦了一個短期的文學期刊『現實』(*Valóság*)。1936 年，他又是『論據』(*Szép Szó*)雜誌的兩創辦人之一。沒有一個人像約瑟夫那樣在匈牙利文學裏如此親切地描繪過無產階級的生活。他曾爲他貧苦的母親寫下許多不朽的詩篇，他成了她所屬的那個階級的象徵。

JTSA 詳美洲猶太教神學院(Jewish Theological Seminary of America)條。

Ju-lin wai-shih 儒林外史

亦作 THE SCHOLARS。中國清代長篇小說。吳敬梓作。以犀利幽默筆觸刻劃各種類型士人利欲薰心、不學無術、奴顏婢膝、虛僞迂腐的種種醜態。通過對科舉制度、傳統禮教弊害的揭露、辛辣諷刺士人精神生活的空虛、腐朽和墮落，抨擊傳統社會政治黑暗和道德淪喪、風俗敗壞的現象。也描繪了官吏的貪婪無耻，地主的慳吝，鹽商的淫佚。對於看輕學業或自食其力的人，則寄予同情。語言精練，善於在複雜的生活現象中挑選典型的細節表現人物的性格。長於寫景。組織結構上沒有貫串全書的主角，但情節安排緊湊，存在著內在的聯繫，運用白描的手法，通過情節的自然發展，讓人物可笑的嘴臉或明或暗地呈現在讀者面前，作者並不直接出面加以嘲訕。本書達到中國古典文學諷刺藝術的高峯，對清代末年的譴責小說有巨大的影響。

Ju Shui 濡水。中國河北省河流。詳灤河(Luan River)條。

Ju ware 汝窰

亦稱 RUZHOU KILN，Ju 亦作 RU。中國宋代(960～1279)著名瓷窰。窰址在河南臨汝(古稱汝州)。釉色天青而有細密片紋(俗稱「梨皮紋」)，色澤柔和滋潤。汝窰傳世不多，宋人葉寘『坦齋筆衡』中已有「近尤難得」的說法。現世上所存不過百件左右。汝窰的特徵是通體滿釉，雖碗足也用釉包裹，以耐火土作支具燒成，故多在底部留有支燒痕。通稱此種製作方法爲「裹足支燒」，後世仿者多不能做到這點。即在製瓷技術高峯的清乾隆時期仿品，行家也認爲「仿汝不似汝」。

Juan DE AUSTRIA 胡安(奧地利的)(1547. 2. 24～1578. 10. 1)

亦稱 DON JUAN DE AUSTRIA，英語作 DON JOHN OF AUSTRIA。神聖羅馬帝國皇帝查理五世的私生子。西班牙國王腓力二世的異母兄弟。作爲西班牙軍隊司令，在歷史性的勒班陀(Lepanto)戰役中擊敗土耳其人。從小就和出身平民的母親分離，在西班牙長大成人。查理五世死後，西班牙國王腓力二世承認他爲異母兄弟，給了他一大筆家產，命名他爲奧地利的唐・胡安(1559)。胡安英俊而豪邁，立志當軍人，腓力滿足了他的願望。1568 年夏，他在地中海同摩爾人海盜作戰。1569 年被任命爲征服格拉納達的摩里斯科人(Morisco, 即摩爾人後裔的基督教徒)的西班牙軍總司令。1571 年腓力又派他率領由西班牙、威尼斯和教皇結成的神聖聯盟的海軍，在東地中海與土耳其人作戰。他把幾支艦隊組成一個有效的戰鬥單位，在勒班陀戰役(1571. 10. 7)中，聯軍消滅了土耳其軍隊，從而打破土耳其人不可戰勝的神話。1573 年腓力派他去征服突尼斯。1576 年被任命爲尼德蘭總督。當時尼德蘭烽火四起，反對西班牙統治的公開叛亂如火如荼，因此胡安不願承擔這個困難任務。後來，由於答應他可以入侵英格蘭並和當時被幽禁在英格蘭的瑪麗女王結婚，他才上任。在尼德蘭，與叛亂分子簽訂了一項永久法令(1577. 2)。根據法令，叛亂分子承認胡安爲總督並恢復天主教，但作爲交換條件，西班牙軍隊必須撤走。荷蘭和澤蘭(Zeeland)二省不同意恢復天主教，並拒絕承認胡安的統治權。於是，胡安開始攻占那慕爾(Namur)，繼續進行戰爭。但由於缺乏財政上的支持，他未能在尼德蘭順利進行戰爭，最後鬱鬱而死。

Juan Carlos 胡安・卡洛斯(1938. 1. 5～)

全名爲 JUAN CARLOS ALFONSO VICTOR MARÍA DE BORBÓN Y BORBÓN。西班牙國王，1975 年即位。阿方索十三世之孫，巴塞隆那伯爵胡安之子。在義大利度過童年，1947 年回西班牙受教育，先後入軍事學院、海軍學院、空軍學院和馬德里大學學習。1947 年西班牙廢除共和政體，改爲「代議制君主政體」，但是，在佛朗哥

(Francisco Franco)將軍的有生之年，該國並沒有一個君主。最後，在 1969 年 7 月 22 日，佛朗哥將軍向國會提出一項法案，指定胡安・卡洛斯爲未來的西班牙國王。雖然他曾宣誓效忠於佛朗哥的「國民運動」，但他在即位後堅持自由民主原則，鼓勵恢復各政黨，並對政治犯實行大赦。1962 年 5 月在雅典與希臘國王保羅之女蘇菲亞公主結婚。

Juan Chi　阮籍(210～263)

亦作 RUAN JI。中國三國魏文學家、思想家。字嗣宗。陳留尉氏(今屬河南)人。曾任步兵校尉，世稱阮步兵。早年有濟世之志，因時勢險惡，不得不佯狂自保。崇尚老莊，提倡自然，鄙視禮俗。長於五言詩。代表作『詠懷詩』82 首多抒寫憂生傷時的苦悶，爲後世傳誦。爲免遭不測，他的詩意比較隱晦、含蓄，但情調慷慨激昂，往往悲喜哀樂交融，形成獨特的風格。散文『大人先生傳』表現了倜儻性格和憤世嫉俗思想。『樂論』、『達莊論』、『通易論』等則闡述哲學及社會倫理觀念，反映所受儒、道的雙重影響。有『阮步兵集』。近人黃節有『阮步兵詠懷詩注』(1957)。

Juan de Fuca Strait　胡安・德富卡海峽

在北太平洋東部，美國華盛頓州奧林匹克半島和加拿大不列顛哥倫比亞省溫哥華島之間。東-西走向，長 128～161 公里(80～100 哩)，寬 18～27 公里(11～17 哩)。海峽內潮流運動情況複雜，岬角外和淺灘上常發生因不同方向潮流相遇形成的裂浪。强風頻繁。去溫哥華和西雅圖的船隻經此。沿岸港口有維多利亞(加)和安吉利斯(Angeles, 美)。

Juan Fernández Islands　胡安・費爾南德斯羣島

西班牙語作 ISLAS JUAN FERNÁNDEZ。南太平洋上小島羣。位於智利法耳巴拉索(Valparaíso)地區以西約 650 公里(400 哩)。包括馬斯阿鐵拉島(Isla Más a Tierra, 近地島；或稱魯賓遜・克魯索島〔Isla Róbinson Crusoe〕)、馬斯阿富埃拉島(Isla Más Afuera, 遠地島；或稱亞歷讓德羅塞爾扣克島〔Isla Alejandro Selkirk〕)以及聖克拉拉島(Isla Santa Clara)。這些島嶼都是胡安・費爾南德斯海底山脈突出海面的火山峯。馬斯阿鐵拉山頂海拔 915 公尺(3,002 呎)，馬斯阿富埃拉海拔 1,650 公尺(5,415 呎)。馬斯阿鐵拉北部的坎伯蘭灣和西面的帕德雷灣(Bahía Padre)爲僅有的優良錨地。

西班牙航海家費爾南德斯約於 1563 年發現該羣島並在島上繁殖山羊和豬。他離開後很少有人登臨。1704 年蘇格蘭水手塞爾扣克(Alexander Selkirk, 參閱該條)因與船長口角要求在坎伯蘭灣上岸，並獨自一人在島上生活至 1709 年。據說他的經歷啓發了狄福(Daniel Defoe)創作『魯賓遜漂流記』的靈感。19 世紀初，羣島歸屬智利後曾多次充作罪犯(特別是政治犯)流放地。聖克拉拉島現在無人居住。馬斯阿鐵拉島和馬斯阿富埃拉島人煙稀少，居民大部分集中在坎伯蘭灣魯賓遜村，以捕捉龍蝦爲業。有海軍無線電站和大陸保持聯繫。人口約 516(1982)。

Juan José DE AUSTRIA　胡安・何塞(奧地利的)(1629. 4. 7～1679. 9. 17)

英語作 JOHN JOSEPH OF AUSTRIA。西班牙國王腓力四世的私生子中最著名的一個。曾任西班牙陸軍司令，頗有功勳。從 1677 年直至逝世爲止，任國王查理二世的首相。他是著名女演員瑪麗亞・卡爾德隆(María Calderón)所生，曾接受王室子弟的教育和一大筆財產。1647 年被派往西班牙統治的那不勒斯王國鎮壓平民起義，任陸軍指揮官。1651 年率領皇家軍隊包圍叛亂省分加泰隆尼亞的首府巴塞隆那，翌年促使叛軍投降。1656～1658 年任尼德蘭總督，功勳卓著。當他與葡萄牙叛軍作戰時，在阿梅希爾(Amexial)被擊敗(1663)，因而被解除司令官的職務。他野心勃勃，企圖繼承父位，引起國王的反感。1665 年 9 月腓力逝世後，他已失寵。由於軟弱無力的新國王、他的異母兄弟查理斯二世尚未成年，他積極參與一些政治陰謀。1669 年舉行軍事暴動，迫使攝政的王后瑪麗亞娜(Mariana)解除了她的寵臣和懺悔神父約翰・尼撒德(John Nithard)的職務。1677 年初，他將瑪麗亞娜及其新的寵臣巴倫蘇埃拉(Fernando de Valenzuela)逐出宮廷，自任爲首相。他原來頗得人心，但由於狂妄自大，好搞陰謀，很快就失去了羣衆的支持。死後名聲掃地。

Juan-juan　蠕蠕

亦作 JWEN-JWEN 或 RURU，又稱柔然(JOU-JAN，一作 JEU-JEN 或 GEOUGEN)，中亞歷史上的重要民族。因其統治者稱汗或可汗，學者認爲他們是蒙古族，或者是操蒙古語的人。蠕蠕帝國自 5 世紀初持續到 6 世紀中葉。它占有中國北方的遼闊地帶，從朝鮮邊境直到西方的額爾濟斯河上游。

Juan Manuel, Don　胡安・曼努埃爾(1282. 5. 5～1348)

西班牙貴族、文人，以所著『盧卡諾爾伯爵』(*Libro de los enxiemplos del conde Lucanor et de Patronio*, 1328～1335)聞名。這是一部以 50 個短故事組成的勸世性說教著作，文筆簡潔、直率，完全沒有當時慣用的那種華麗辭藻，對西班牙散文的發展有極大影響，爲後世作家樹立了一個標準。他現存著作中的傑作有『國家篇』(*Libro*

de los estados)，一本論政治的書；以及『騎士與鄉紳之書』(*Libro del caballero y del escudero*)，一篇論社會的論文。

Juan Yüan　阮元(1764. 2. 21～1849. 11. 27)

亦作 RUAN YUAN。中國清代學者。字伯元，號芸臺。江蘇儀徵人。乾隆進士。歷任各部大臣和湖廣、兩廣、雲貴總督，晚年爲體仁閣大學士。他是鴉片戰爭前十年中清王朝主管與西方貿易的大員，在政治上是折衷派，即既不讓英國予取予求，又不準備革新政局。長於經學，對金石、音韻、天文、地理、數學等頗多研究。曾在杭州創詁經精舍，在廣州建學海堂。主持撰修、校刻『十三經注疏』，主編『經籍纂詁』，彙刻『皇清經解』等。又曾重修浙江、廣東兩省『通志』，爲時人推重。著有『疇人傳』，專爲歷代天文、曆法、數學等科技方面人物立傳，附錄西方來華傳教士 37 人，在當時頗有影響。

Juárez　華雷斯城

舊稱 CIUDAD JUÁREZ。墨西哥奇瓦瓦(Chihuahua)州北部城市。臨格蘭德河(Rio Grande)，與美國德克薩斯州厄爾巴索(El Paso)隔岸相望，有兩座大橋相連。市內有瓜達盧佩(Guadalupe)教堂(1659)。在抗法鬥爭中，

墨西哥華雷斯城內瓜達盧佩教堂
＊美國大英百科全書公司供圖

墨西哥總統華雷斯(Benito Juárez)於 1865 年在此設指揮部。該城是棉花種植區集散地和墨西哥國家鐵路北部終點站，同美國邊界貿易頻繁。華雷斯城和厄爾巴索之間的河道 100 年間爲美墨之間有爭議的邊界，1963 年爭端解決。設有華雷斯自治大學(1973)。人口 620,000(1979)。

Juaneño　朱亞內諾人

一譯胡安內尼歐人。操猶他-阿茲特克語的北美印第安居民集團，原住加利福尼亞西南沿海地區，恰在聖胡安・卡皮斯特拉諾(San Juan Capistrano)教團附近，因以教團之名爲名。他們的語言是盧伊塞諾語(Luiseño)的一種變體。朱亞內諾人的文化，是在其北部鄰人加布列萊諾人(Gabrieleño)的部分影響下發展起來的。朱亞內諾人住房用柴草及其他植物材料搭成，以採集橡實及其他植物、捕魚及採集貝殼動物爲生。對於他們的社會組織尚不清楚，不過一般說來每個村莊有一個首領，擁有職權，受到尊敬，雖然他的實際權限也許受到限制。朱亞內諾人同其他南加利福尼亞印第安人相同的另一風尚是，對於異性模仿欲及同性戀，社會上是予以鼓勵的。

Juárez, Benito (Pablo)　華雷斯(1806. 3. 21～1872. 7. 18)

墨西哥第一位印第安裔的總統。他的同胞至今把他尊爲民族英雄。生於瓦哈卡(Oaxaca)州聖巴勃羅・蓋拉托(San Pablo Guelatao)。父母皆爲印第安人，但在他 3 歲時雙雙棄世。他 12 歲開始受正規教育。1829 年進入瓦哈卡科學藝術學院學習法律和科學。1831 年獲法學學位，並成爲市議會議員。他自持廉潔，從未利用公職謀取私利。他兼任州議會和全國議會議員。1841 年任法官，後擔任本州州長。這一時期，開始爲解決國家的許多問題制定方案。他認爲只有用資本主義代替教會和貴族對經濟的壟斷，才能使國家走上繁榮昌盛的道路。他又相信，只有採取以聯邦制爲基礎的立憲政府，才能使國家政局穩定。但在 1853 年大選之後，保守黨人重掌政權，包括華雷斯在內的許多著名自由黨人都被放逐。1853 年 12 月 至 1855 年 6 月，華雷斯住在美國的新奧爾良，生活清苦，整日忙於同其他墨西哥人交流意見，並籌劃回國。1855 年回國參加新政府，擔任司法和社會教育部部長。1857 年新國會遴選他擔任最高法院院長。同時，他還擔任墨西哥的有實權的副總統。

1861 年華雷斯當選總統。他面臨許多嚴重問題：反對派的力量絲毫未受損害，新國會不信任國會議長，國庫異常空虛。1861 年 7 月他決定兩年內暫停償還全部外債。英國、西班牙和法國爲保護他們投資的利益，1862 年 1 月出兵在韋拉克魯斯(Veracruz)登陸，進行干涉。英國和西班牙聽說拿破崙三世打算征服墨西哥之後，撤回了自己的軍隊。法國雖然在普埃布拉(Puebla)遭到重創，但仍陸續增援，終於在 1863 年 6 月占領了墨西哥城。華雷斯被迫離開首都。經過長途跋涉，最後抵達墨美邊界的華雷斯城。由於墨西哥人繼續抗戰和美國

的壓力，拿破崙三世於 1867 年年初決定撤軍。華雷斯於1871 年再度參加總統競選。在激烈的較量之後，重新當選。未過多久不幸死於心臟病。華雷斯在政治上的成功是一場持久的鬥爭。他不斷的克服社會上流行的對

華雷斯
＊美國國會圖書館供圖

於他的印第安出身的偏見。他的內政改革使墨西哥清除了新殖民主義的殘餘。他領導的反法鬥爭取得巨大的成果。 由於這些豐功偉績，華雷斯得到民族英雄的光榮稱號。

Juàzeiro　茹阿澤魯

巴西巴伊亞州北部城市。位於聖弗朗西斯科河畔。爲當地農牧區(全國最乾燥的地區之一)的貿易和運輸中心。上溯聖弗朗西斯科河至米納斯吉拉斯(Minas Gerais)州的皮拉波拉(Pirapora)一段可航小船舶。貨物也可經鐵路和公路運往其他城市。人口約 60,940(1980)。

Juàzeiro do Norte　北茹阿澤魯

巴西塞阿拉(Ceará)州南部城市。巴西東北部內地主要城市之一。經濟以榨糖和棉花加工業爲主，當地亦產穀物。在福塔萊薩-克拉圖(Fortaleza-Crato)鐵路線上。有公路通附近城市。有一機場。人口約 125,248(1980)。

Jūbā　朱巴

蘇丹城鎮和東赤道省省會，白尼羅(傑貝勒〔al-Jābal〕)河西岸河港。爲周圍農業地區所產煙葉、咖啡和紅番椒的貿易中心，也是蘇丹河運南部終點站。是通往烏干達、肯亞、薩伊的公路的中心。建有國內機場和 3 家銀行。設有朱巴大學(1975)總部。人口 56,737(1973)。

juba　朱巴舞

美洲黑人奴隸的舞蹈，這種舞蹈直到 19 世紀還能在荷屬圭亞那直至加勒比海羣島和美國南部的地區看到。這種舞由一羣男子圍著中央的兩個男子進行表演。他們隨著羣舞者的活潑而有節奏的叫聲和擊掌聲，中央兩人表演各種舞步，例如朱巴舞步、狗搔癢、鴿子飛翔等。作爲一種反覆，每換一種新舞步之後，外圈的舞者都用朱巴舞按逆時針方向轉動。朱巴舞包含有美洲黑人各種現存舞蹈的特點，特別是即興表演，拖著腳的慢舞步，柔軟的身體動作，急促的節奏；它可能與非洲吉歐巴舞(*giouba*)有關。「拍擊朱巴」意爲拍擊手、腿或身體，從而產生複雜的快速節奏。在朱巴舞失傳之後，拍擊朱巴殘留下來；在朱巴舞原先流傳地區，這種拍擊朱巴仍然時而可見。

Juba Ⅰ　朱巴一世(85？～46 BC)

Juba 亦作 IUBA。努米底亞(Numidia)國王。約於公元前 63～前 50 年間繼父親亨普薩爾二世(Hiempsal Ⅱ)的王位。因遭到人身侮辱(可能在公元前 63 年)，對凱撒恨之入骨。公元前 50 年，支持凱撒的護民官庫里奧(Curio)主張把努米底亞改爲羅馬的一個行省。公元前 49 年，庫里奧在北非登陸，驅逐龐培的軍隊，但被朱巴打敗殺死。公元前 46 年凱撒親自征伐。朱巴不得不將他的大量步兵、騎兵和大象分開作戰，因爲他的王國也受到凱撒的盟友茅利塔尼亞國王博庫斯(Bocchus)和義大利冒險家普布利烏斯・西蒂烏斯(Publius Sittius)的入侵。朱巴和龐培的追隨者在塔普蘇斯(Thapsus)戰敗，他在臨時首都札馬(Zama)被居民驅逐後自殺。

Juba Ⅱ　朱巴二世(50？BC～AD24？)

朱巴一世之子。北非國家努米底亞國王(公元前 29～前 25 在位)和茅利塔尼亞國王(公元前 25～公元 24 在位)。此外，他還以希臘文寫了多種著作，其中包括歷史、地理、語法以及戲劇。朱巴一世死後，凱撒在羅馬舉行凱旋儀式時，他被遊街示衆，時年 5 歲。後在義大利接受良好的教育。年輕時同屋大維友好，公元前 29 年被屋大維指定爲努米底亞國王。公元前 25 年努米底亞再度成爲行省時，他成爲茅利塔尼亞國王。其妻克麗奧佩脫拉・塞萊尼(Cleopatra Selene)爲馬克・安東尼和克麗奧佩脫拉之女，對他的政策有很大影響。

Jubayl　朱拜勒。黎巴嫩古代海港和古城鎮。詳比布魯斯(Byblos)條。

Jubayl, al-　朱拜勒

沙烏地阿拉伯東部省和區的港口城市。位於阿卜德阿西斯(ʿAbd al-ʿAzīz)海軍基地附近、宰赫蘭(aẓ-Ẓahrān)北部波斯灣畔。城四周有棕櫚樹種植園。1973 年前，是一捕魚和採珍珠小村，由於附近是重要的油田，被政府選爲以重工業和石油工業爲基礎利用天然氣爲能源的工業綜合企業主要地點。朱拜勒與宰赫蘭和達曼之間有公路連接。建有一機場。

Jubba River　朱巴河

Jubba 一作 JUBA，亦稱 GANANE 或 GENALE，義大利語作 GUIBA。索馬利亞主要河流。由發源於衣索比亞南部山脈的三條河在多洛(Doolow)附近匯合而成。從多洛流至基斯馬尤(Kismaayo, 索馬利亞三大港口之一)北面注入印度洋。全長約 875 公里(545 哩)。河水依靠雨水補給，是該地區唯一常年性河流。雖然從 12 月～4 月中旬和 6～10 月水位下降，但從河口至巴德拉(Bardera)以上約 32 公里(20 哩)，仍可行駛淺水船。上游出山後進入乾旱地區，僅河岸附近生長植物；下游礦產資源豐富，且有大片森林。從河口向內地延伸 483 公里(300 哩)的狹長低地土壤肥沃，產棉花、花生、玉米、瓊麻、芝麻、香蕉和其他水果。兩岸獵物豐富。河上新建有法諾萊(Fanole)發電廠，到 20 世紀 80 年代水力發電能量可達 5,000 瓩。

Jubbada Dhexe　上朱巴州

英語作 MIDDLE JUBA。東非索馬利亞南部一州。1960 年以前爲義大利管轄的前聯合國託管地索馬利亞的一部分。1973 年從前下朱巴州東北部劃出設州。東南瀕印度洋，北以朱巴河中游爲界。朱巴河和謝貝利河(Shabeellaha, 索馬利亞最大河)分別南流穿經該州西部和東部。兩河僅在最高水位時(9～10 月)通航木排。朱巴河下游沿岸有紅樹林。南部灌區商業性農場種植香蕉、甘蔗、棉花和花生；也種植玉蜀黍和豆類。20 世紀 80 年代初，過度放牧使大部分沿海沙丘的保護植被受到破壞，沙丘內移危及農區和居民地。朱巴河上的法諾萊灌溉工程向附近大型國營農場提供電力和灌溉。法諾萊的朱巴糖業聯合企業爲索馬利亞最大開發項目之一，1980 年開始商業性生產。州首府爲布阿勒(Bu'aale)。人口 216,000(1975)。

Jubbada Hoose　下朱巴州

英語作 LOWER JUBA。索馬利亞南部一州。1960 年以前爲義大利管轄的前聯合國託管地索馬利亞的一部分，1973 年從前下朱巴州南部劃出設州。該州地跨赤道。朱巴河與海岸平行南流約 80 公里(50 哩)，在基斯馬尤附近注入印度洋。沿河廣泛種植椰樹。有大量定居人口。主要作物有玉蜀黍、棉花、芝麻和香蕉。有包裝材料和紙箱廠。西南有瓦莫(Waamo)旅遊村和勒格巴達諾(Lag Badano)國家公園。州首府基斯馬尤是索馬利亞重要港口，主要輸出肉類和香蕉。人口 246,026(1975)。

Jubbulpore　印度中央邦賈巴爾普爾縣縣府。詳賈巴爾普爾(Jabalpur)條。

jube　聖障

教堂中分隔聖壇與其他部分的建築裝修。中世紀成熟的形式分爲三部分：圍屏、閣樓和最上面的十字架。

Jubilee, Year of　大赦年

又稱聖年(HOLY YEAR)。天主教節期。或臨時宣布，或每 25 年舉行一次，屆時由教皇宣布。凡前往羅馬朝聖者，一律予以特別赦罪。這個節期與『舊約全書』時代的 50 年節相似，但不像是從它演化而來。在 50 年節裏，希伯來人停止一切勞動，解放奴隸並發還祖產。

Jubilee diamond　朱比利鑽石

原意爲 60 週年紀念鑽石。潔白無瑕的寶石，粗料重約 651 克拉，1895 年發現於南非賈傑斯佛蒂(Jaegersfontein)礦山。1897 年被琢磨成重約 245 克拉的階梯形寶石，作爲維多利亞女王即位 60 週年的紀念，由此而得名。

Jubilees, Book of　禧年書

亦稱『小創世記』(LITTLE GENESIS)，僞經之一。該書把『創世記』至『出埃及記』第 12 章所敍之事按七七四十九年爲一禧年作爲紀年單位編排，意在使猶太人得以按正確日期慶祝宗教節日。現存完整的伊索比亞文本，係從以希伯來文本爲依據的希臘文本轉譯而來，尚有希臘文本和希伯來文本的殘篇。

Jubrān Khalīl Jubrān　黎巴嫩哲理散文家、神秘主義詩人、藝術家。詳紀伯倫(Gibran, Khalil)條。

Júcar River　胡卡爾河

在西班牙東部。源出烏尼韋爾薩萊斯(Universales)山脈，南流後折向東，流經昆卡(Cuenca)、阿爾瓦塞特(Albacete)和巴倫西亞三省後，在庫列拉(Cullera)處注入巴倫西亞灣。全長 498 公里(309 哩)。

Juchen DYNASTY　中國女眞族完顏部建立的王朝。詳金(Chin dynasty)條。

Juchitán　胡奇坦

全名爲 JUCHITÁN DE ZARAGOZA。墨西哥瓦哈卡(Oaxaca)州東南部城市。臨胡奇坦河，在特萬特佩克地峽(Isthmus of Tehuantepec)南岸附近。是薩波特克印第安人(Zapotec Indian)主要聚居地之一。旅遊占重要地位。秀麗景色、手工藝品和宗教節日吸引大量遊人。爲附近農業區的商業和製造業中心。產芝麻、玉米和豆。飼養牛、羊、豬。人口 30,218(1970)。

Jud, Jakob　尤德(1882. 1. 12～1952. 6. 15)

瑞士羅曼語語言學家，曾利用比較語言學重建文化史。1906～1922 年在蘇黎世中學教法語，後在蘇黎世大學任羅曼語教授。尤德致力於拉托-羅曼語(Rhaeto-Romance)諸方言、法語、普羅旺斯語及義大利語的研究，並設想以此來調和德意志-奧地利、法蘭西及義大利各國的語言學研究傳統。他樂於採用靈活的詞彙學而不喜死板的歷史語法。尤德與另一瑞士著名羅曼語語言學家亞貝格(Karl Jaberg)合著八卷本『義大利和瑞士南部語言地圖集』(*Sprach-und Sachatlas Italiens und der Südschweiz*, 1928～1940)，成爲不朽之作。

Jud, Leo　尤德(1482～1542. 6. 19)

瑞士宗教改革家、聖經學者、翻譯家，爲蘇黎世宗教改革中茨溫利(Huldrych Zwingli)和布林格(Heinrich Bullinger)的同志。他參與起草第一部『瑞士信綱』(1536，基本的宗教改革教條)。在巴塞爾大學學醫後，轉修神學並曾在亞爾薩斯和蘇黎世擔任牧師。1523 年他娶一位原爲修女的女子爲妻。他的主要活動是支持密友茨溫利神學方面的奮鬥和文學上的努力。尤德主張政教分離；政治不該妨礙教會的援助和修行等工作，也不應該對信仰有任何强迫。他的譯作甚多，包括將『聖經』譯成德文(即蘇黎世版『聖經』)和把『舊約』譯成拉丁文。

Judaea　猶太

亦作 JUDEA，『舊約』作 JUDAH，希伯來語作 YEHUDAH。古代巴勒斯坦 3 個傳統區劃的最南一段，以色列人占領巴勒斯坦之前由迦南人控制。大衛成爲猶大國王(公元前 10 世紀)時，奪取古代迦南人(傑布西特人〔Jebusite〕，又譯耶布斯人)的要塞——耶路撒冷，把它建爲以色列各支派的聯合王國的首都。大衛之子所羅門王(公元前 10 世紀)死後，北方 10 個支派從猶大分裂出去，而耶路撒冷繼續作爲猶大王國的首都。猶大王國維持到公元前 586 年，巴比倫人征服了猶大，摧毀了耶路撒冷。後來，波斯國王允許被俘的猶太人從巴比倫尼亞(Babylonia)重返故土，重建聖殿和耶路撒冷的圍牆。亞歷山大大帝征服近東後，猶大先後受托勒密王朝和塞琉西王朝的統治。猶太領袖馬加比家族(Maccabees)逐漸把塞琉西王朝趕出國土，建立復興的猶太王國。公元前 37 年希律大王被羅馬任命爲猶太國王，後爲整個巴勒斯坦的國王(20～4 BC)。公元 66 年爆發猶太人起義，耶路撒冷城被毀(70)。猶太這名字仍被用來粗略地表示與今以色列相同的區域。

Judaea and Samaria　巴勒斯坦約旦河以西地區。詳西岸(West Bank)條。

Judah　猶大支派

今日猶太人祖先、『聖經』時代以色列人 12 支派之一。以色列人進入上帝所應許之地迦南以後，繼摩西之後領導以色列人的約書亞爲各支派分配土地。猶大支派之地在耶路撒冷以南地區。國王大衛和所羅門都出身於猶大支派。預言中的彌賽亞據說也是出身於這個支派。現代猶太人的祖先就是猶大和便雅憫(與猶大支派融合)兩個支派以及擔任宗教職務的利未支派(Levites)。這是因爲，以色列國分成南北兩個王國後，北部王國以色列國於公元前 721 年亡於亞述，其民四散而同化於他族，只有南方王國猶大國的後代保存民族特色。猶大國於公元前 587 年亡於巴比倫，許多百姓被擄往該國。公元前 538 年波斯征服巴比倫，波斯居魯士大帝允許猶太人返回故土。此後猶太人的歷史基本上就是猶大支派的歷史。

Judah Aryeh　義大利籍猶太教拉比、詩人、學者。詳莫德納(Modena, Leone)條。

Judah ben Samuel　猶大(本・撒母耳)(？～1217)

亦稱 JUDAH THE ḤASID OF REGENSBURG，或 YEHUDA THE ḤASID。猶太教神秘主義者，德意志猶太教哈西德派(Ḥasideans)創始人。參與撰寫倫理學著作『虔誠之書』(*Sefer Ḥasidim*, 1538)，此書可能是現存最重要的中世紀猶太教文獻，也是猶太文學中一大傑作，收猶大及其父親撒母耳以及門生沃爾姆斯的以利札(Eleazar of Worms)的作品。猶大的立論在書中地位突出。此書編排雜亂，文筆不雅，但是全面而如實地介紹中世紀猶太人所關心的問題。其中，從宗教在現實生活中的作用而不是抽象理論論述宗教。此書又是詳細的指南，內容涉及人與上帝、人與人的關係；人的事業；安息日；同非猶太人的社會交往、懺悔以及其他種種問題。

Judah ha-Levi　猶大・哈列維(1075？～1141. 7)

希伯來語全名爲 YEHUDA BEN SHEMUEL HA-LEVI。希伯來詩人、哲學家。生於西班牙北部城鎮圖德拉(Tudela)。當時西班牙大部分土地，包括圖德拉在內，仍處於穆斯林統治下。1090 年前不久，他到南部的安達魯西亞，與當地的希伯來詩人和知識分子接觸，他的詩才引起廣泛注意。後應邀訪問著名希伯來詩人伊本・埃茲拉(Moses ibn Ezra)，兩人建立深厚交情。在後者陪伴下，他在格拉納達過得十分愉快，寫過幾首抒發情懷的詩作，後來到過盧塞納(Lucena)、塞維爾和托萊多(Toledo)，在托萊多行醫多年。晚年移居哥多華。他對古以色列猶太國十分嚮往，盼望能去聖城耶路撒冷朝聖。1140 年在一猶太富商資助下，乘船至埃及，擬取道陸路去耶路撒冷，終未成行，一年後卒於埃及。他深受阿拉伯文

化長期薰陶，據說從孩童時就才華畢露。運用希伯來文和阿拉伯文寫作。流傳的主要著作有『卡札爾人書』(*Kuzari*)和詩歌『錫安頌』(Zionide)。他在作品中極力讚頌古以色列和聖城耶路撒冷，同時記敍了當時西班牙境內猶太人慘遭穆斯林和基督教徒劫掠和殘殺的情景，此外，還稱頌那些功績卓著的猶太名人，並對貪婪而又無知的猶太商人予以極大嘲諷。其作品標誌著希伯來文化發展的新階段。

Judah ha-Nasi　猶大(哈-納西)(135？～220？)

猶太教最晚近的坦拿(tanna)之一，大賢哲希勒爾(Hillel)的後裔，繼父親迦馬列二世(Gamaliel Ⅱ)任巴勒斯坦猶太人族長兼猶太教公會首領。摩西五經所載成文律法不足以處理一切問題，於是幾個世紀內不斷湧現口傳律法，爲了保存過去的經驗，猶大 50 年間精心選輯口傳律法，按農耕、慶典、婚姻、民法、聖殿祭禮、淨化等六類編纂成書。他遵從拉比阿吉巴(Akiba)及其門生拉比梅伊爾(Meïr)的方法進行分類，但也頗有創見。他比較各拉比的意見而取其權威者，如果律法已經修改，而且必須爲這種修改找出先例，猶大則注意保存少數派的意見。另一方面，他將業已過時或不再具有權威性的律法刪除。巴勒斯坦和巴比倫的各阿摩拉(amora)紛紛評注口傳律法，這種評注稱革馬拉(Gemara)，與密西拿(Mishna)共同構成巴比倫塔木德和巴勒斯坦塔木德。

Judaism　猶太教

猶太教是猶太人的宗教，是基於同一信仰的一種民族文化的複雜表現形式，是一整套基本信仰和崇尚，又是一種生活方式，它表現爲宗教文獻和宗教觀念，也表現爲習俗、社會體制和文化。

猶太教的基本教義　從公元初期猶太教會堂的崇拜禮文中可以找到猶太教最古老的基本信仰聲明和教義聲明，雖然在公元 70 年以前的禮文中也可發現類似的文字。猶太教的『西都爾』(祈禱順序)的主要內容是『申命記』第 6 章第 4～9 節；『申命記』第 11 章第 13～21 節；『民數記』第 15 章第 37～41 節等『聖經』段落，其中第一段首句是「以色列啊，你要聽，雅赫維我們上帝是唯一的主」，故名『西瑪』(你要聽)。『西瑪』堪稱猶太教的信綱，說明上帝、上帝與宇宙和以色列人的關係以及以色列人對上帝的義務和態度。『西瑪』說，創造宇宙，出於愛心揀選以色列人並賜以律法書的上帝是獨一的；人應當甘心樂意地遵守律法以報答上帝之愛。以色列人順從律法是爲了獲得上帝的救贖，正如當年他引導以色列人出埃及一樣。上述崇拜禮文的第二段祝禱詞的結束語是「他出於愛揀選他的百姓以色列」，明確指出上帝與以色列人之間的關係的依據，說明上帝揀選以色列人除了出於愛以外再無其他原因。

在猶太思想史中，對於以色列人和以色列國的性質有各種不同的解釋。現代的一些解釋深受當代一般政治理論和社會理論的影響。例如：猶太復國主義理論家一方面受到政治上的民族主義的影響，另一方面受到社會主義思想的影響。另外，由於傳統神學觀念在 19 世紀受到懷疑，人們也就開始探索以色列人是上帝之選民這一種提法的意義。有些猶太思想家借用浪漫民族主義者關於猶太人的「天才」等條件的一些提法。近來，有人企圖從社會學觀點來進行探討，摒棄神學途徑，他們認爲，選民這一觀念是猶太人自覺地加在自己身上的義務。以色列國建立後，一些思想家呼籲放棄選民這一觀念以利於猶太人正常的生存。猶太教對於人沒有像對於上帝那樣清楚的教義，但是可以看出，猶太教在這方面的中心思想屬於倫理學範疇；主要問題在於個人和社會應如何行事。然而猶太教顯然也曾從形而上學角度在這方面進行探討，雖然開始很膚淺。中世紀猶太教哲學家企圖調和肉體復活和靈魂不滅這兩個教理。邁蒙尼德(Moses Maimonides, 1135～1204)認爲，所謂靈魂不滅乃是說，人把自己的睿智同宇宙的生動睿智相結合，這樣只有哲學上的上智才得不滅。在現代，哲學和心理學方面百家爭鳴，因此，猶太教在這個問題上也衆說紛紜，雖然復活、不滅等詞句仍在使用，但其涵義不明確。然而可以斷定，猶太教關於人的基本理論仍然是：人在倫理上有自由選擇權，也負有責任。

所謂『聖潔律例』(『利未記』第 19 章)提出，在倫理上和崇拜儀式上，人的行爲準則乃是仿效上帝的聖潔。「你們要聖潔，因爲主你們的上帝是聖潔的」，這是基本誡命，根據這條基本誡命，人要關心經濟上的弱者；履行對鄰人、雇工和殘廢人的義務；處理好各家庭間的關係；端正對外族的態度。各種形式的猶太人社會與其他社會實體的關係是極爲複雜的問題。從虛的方面說，猶太人應當在這種關係中表明上帝有關世界的意旨。從實的方面說，這種關係搖擺於極端孤立主義和完全同化之間，以致人們無暇考慮理想。『創世記』第一章說上帝創造宇宙，但是關於宇宙的起源，它的說法仍有模稜兩可之處。從古至今對於第一節的解釋衆說紛紜。在上帝創造世界之前是否預先有一種物質——深淵或空虛？然而，『創世記』的作者基本上並不注意創造的方式，而注意說明整個宇宙(包括無生物、生物和人類)都直接來源於一位上帝。有關創世的紀錄表明，人是地和其上的飛禽走獸的管理者，但是，人絕不是專制的主宰，他的統治受『律法書』的制約。

『聖經』中提到天使，但是對其性質並沒講得十分明確，天使的職務似乎十分短暫。雖然公認天使確乎存在，但對於天使的作用如何，有多大重要性，卻意見紛紜。實際上他們是宗教與民間傳說相結合的產物。如果說末世救主論的意義僅僅是說，將來要有一個人，超人或

半神半人開創新時代，那麼，猶太教關於世界末日的教義就不能算是末世救主論。猶太教義認爲，未來的新天地既可能是物質世界，也可能是天上的世界，既可能是猶大地區山丘環抱的耶路撒冷，也可能是天城。中世紀猶太教神學家面對紛紜的衆說，力圖兼容並收而融成一種統一的教義。他們首先强調彌賽亞屬於今世的範疇，以此爲起點，再探討其他內容。理想的統治者新大衛將重新建立以色列國於錫安(即巴勒斯坦)，以正義、公正、公義和眞理實行統治，締造神聖的國度，團結全人類生活在上帝的統治之下。已死的以色列義人將復活，生活在眞理的社會中。這個國度雖長久不衰，但並不是永久的。或者由於預定期滿，或者遭受未改悔的國家和宇宙敵人的攻擊而趨於滅亡，此時上帝將進行最後的干涉。古來惡人將復活受審，定罪滅亡，義人將改變形體，進入新的世界，宇宙完全恢復本來面貌。

猶太教的習俗　研究巴比倫塔木德中的一段就可以了解猶太教關於個人生活方式的傳統。人早晨一醒就要作簡短謝恩祈禱；聞鷄鳴再祝禱以準備應付世事；隨後，每一動作，如睜眼、欠身、坐起、穿衣、起立、行走、繫鞋帶、束腰帶、束頭巾、洗手、洗臉時都要祈禱，意在使人記住，這個世界和他在新的一天裏的生活都在上帝的鑑察之下。其後人要祈求上帝使他一天處世爲人無愧於心。再則讚美頌賜『律法書』的上帝，誦讀經文和密西拿，最後，祈求上帝的國度得以建立。猶太教會堂禮拜的中心內容是朗誦『聖經』。在安息日、聖日、節日、星期一和星期二的早晨以及安息日下午，都要朗誦。禮拜程序先是始禮的祝禱文，其中包括追述古代聖殿崇拜的詞句；背誦幾篇『詩篇』和摘自『聖經』的禱文，然後宣布禮拜，誦『西瑪』和配合的祝詞，正式祈禱；認罪祈求赦免(安息日例外)；讀經；最後舉行終禮活動。猶太教規定，男孩出生後第八天受割禮，同時舉行相應的禮節和祝禱並命名。女孩通例在出生後的第一個安息日抱到會堂命名。男孩 13 歲當衆誦讀『律法書』中的祝禱詞，表明他已是成熟的教徒。結婚分兩個步驟，現代合併舉行，在古代則要相隔一年之久。第一步是訂婚，新郎宣讀婚約，授與新娘戒指，並宣布：「看哪，遵照摩西和以色列的律法，你戴上這戒指，就屬於我了」；同時誦讀幾段祝詞。第二步是正式婚禮，誦讀七篇祝禱文。喪儀簡單。屍體由聖會殯殮，壽衣樸素，盡速埋葬，不用棺木。以色列國土在以色列人的生活和思想中占有重要的地位。在古代以色列人定居的初期，巴勒斯坦似乎有多處聖地。大衛以耶路撒冷爲京城，所羅門在該城建聖殿，但地方崇拜中心依然存在。

猶大國王約西亞(640～609 BC)在位期間實行改革，以耶路撒冷爲唯一崇拜中心，廢除地方祭壇，但未能貫徹實行。猶太人經過被擄往巴比倫而後返回祖國，耶路撒冷和聖殿終於在法律上、事實上和感情上都成爲猶太人宗教生活的中心。拉比(意爲我的夫子)原用以尊稱經過公元 2 世紀巴勒斯坦羅馬帝國官員猶太人領袖納西(族長)培養出來的人們，他們學過依照法利賽人的傳統和標準講授的成文的和口傳的『律法書』。在現代，拉比基本上僅是宗教領袖而不再是社會首腦。在以色列國，家庭法等律法固然仍由拉比掌握，但是拉比也僅僅如同基督教和伊斯蘭教的教士而不再總攬一切社會和個人事務。基督教雖然也受到其他方面的影響，但它以猶太教『聖經』(即『舊約』)作爲自己的『聖經』的重要部分；基督教不但在思想教義發展上受到猶太教的影響，而且也從猶太教倫理學中獲得啟發，克服遁世的傾向。

Judas, Saint　聖猶大(活動時期 1 世紀)

亦稱 JUDE，THADDAEUS 和 LEBBAEUS。耶穌的 12 門徒之一，與出賣耶穌的加略人猶大不是同一人。據『聖經』的某些英譯本記載，他是亞勒腓之子使徒雅各的兒子或兄弟。他不大可能是耶穌的兄弟、『聖經』中『猶大書』的作者猶大。他大概與西門同屬奮銳黨(公元 70 年前的猶太民族主義黨派)。據 4 世紀的一種傳說，西門和猶大曾在波斯傳教並在那裏殉教。

Judas Iscariot　猶大(加略人)(？～30？)

耶穌的 12 門徒之一，是出賣耶穌的叛徒。可能屬於猶太教中最激進的西卡里派(Sicarii)，這派人中一些人是恐怖分子。他在耶穌的門徒中間管理錢財。他以 30 塊銀子的代價把耶穌的行踪洩露給祭司長和長老，又帶兵到耶路撒冷附近的客西馬尼(Gethsemane)園搜捕耶穌。關於猶大的死，據『聖經・馬太福音』說，猶大看到耶穌被判死刑後就後悔而自縊。而『使徒行傳』則說他「用他作惡的工價買了一塊田，以後身子仆倒，肚腹崩裂，腸子都流出來」；該書並稱他死的地方爲血田。但據伊斯蘭教論辯文獻載，猶大不是叛徒，他向祭司說謊以保護耶穌，而耶穌也沒有被釘死在十字架。

Judas tree　猶大樹。豆科紫荊屬中的灌木或小喬木。詳紫荊(redbud)條。

Judd, Charles Hubbard　賈德(1873. 2. 20～1946. 7. 18)

印度出生的心理學家，採用科學方法研究教育問題的倡導人。研究過學校課程、教學法以及閱讀、語言和計數的本質等問題。孩提時即赴美國。曾在萊比錫大學從馮特(Wilhelm Wundt)研究實驗心理學，1891 年獲博士學位。後在美國幾所大學任教。1903 年著『教師用發生心理學』，以後專門研究有關課程安排的心理學基礎。著作尙有『社會風俗心理學』(1926)和『教育——培養高級心理過程』(1936)。

賈德
*芝加哥大學圖書館供圖

Judd, Gerrit P(armele) 賈德(1803. 4. 23～1873. 7. 12)

曾對夏威夷羣島的政治起重大作用的美國傳教士。1825 年畢業於紐約州費爾菲爾德(Fairfield)一醫科學校，後決心獻身於傳教事業。1827 年被派往桑威奇(Sandwich)羣島教會當醫生，1828 年到檀香山。1842 年前主要從事傳教，已逐步與政府發生關係，開始當翻譯，後任顧問。1842 年國王卡米哈米哈三世(Kamehameha Ⅲ)任命他爲國庫委員會主席，後歷任外交大臣、內政大臣和財政大臣。事實上他是主管幾乎全部政務的首相。1852 年代表國王參加起草開明憲法的委員會。後退出政府，但仍關心夏威夷的政治。1858 年任國會議員並參加 1864 年的制憲會議。1863 年後任夏威夷福音協會的理事。

Juddah 沙烏地阿拉伯西部城市及主要港口。詳吉達(Jidda)條。

Jude, SAINT 詳聖猶大(Judas, Saint)條。

Jude, Letter of 猶大書

『新約聖經』的一卷，是由眞實身分不詳而自稱「耶穌基督的僕人，雅各的弟兄猶大」的人寫給一般基督徒的短信。此信呼籲基督教徒「爲交付聖徒的眞道竭力地爭辯」，提防「不虔誠的人」。此信可能寫於公元 2 世紀初，地點不詳。

Judea 詳猶太(Judaea)條。

Judeo-Spanish language 詳拉迪諾語(Ladino language)條。

Judges, Book of 士師記

『舊約聖經』中的一卷。與『申命記』、『約書亞記』、『撒母耳記』上下、『列王記』上下同屬成書於公元前 550 年前後的「申典」一類。原來，以色列人進占上帝應許之地迦南以後，迭受異族人控制，以色列人中一些卓越人物拯救同胞脫離這種控制，這些人稱爲士師。作者身在巴比倫爲奴，對異族人的控制感受甚深，在複述士師時代的歷史時，不免根據個人感受而加以渲染。他指出以色列人爲異族所征服而喪失自由幸福，乃是由於他們敬拜迦南諸神。

judgment 判決

亦作 JUDGEMENT。指各種法律制度下，法庭爲判定經其審理的某一法律訴訟中當事人的權利而作出的裁決。終局判決通常構成上訴法院對某一法院的判決進行複審的先決條件，這樣可以防止對中間判決(interlocutory decree, 參閱該條)或臨時裁決進行一部的上訴。一般地說，判決是用以最終地和權威性地解決法院受理的糾紛。判決可分爲對人的(*in personam*)、對物的(*in rem*)或者準對物的(*quasi in rem*)三類。法院作出的最通常的判決，是對人的判決，它强制某個人或某個團體對別的個人或團體承擔個人責任或義務。這樣的義務有可能是償付一筆款項，履行某項行爲，或者不作某項行爲。另一方面，判決也可以是否定原告人救助要求而有利於被告人。對物的判決就不是强制某人承擔義務，而是宣判各方在某一特定事物或財產中的權益處於法院的監管下，或者是要受法院司法管轄權的支配。準對物的判決指的是某一特定當事人而不是所有當事人的權益處於法院控制或管轄下的某一事物或財產。判決一經作出，當事人就已決的爭議重新起訴，就會有各種障礙(參閱已決事件〔res judicata〕條)。

只有當作出判決的法院有權決定該案件所提出的法律問題，以及對案件涉及的人或事享有管轄權，判決才有法律效力(參閱權能和管轄〔competence and jurisdiction〕條)。通過對某人送達令狀(writ, warrant; 參閱各該條)或其他類型的通知，即對其行使司法管轄權。任何有關處分財產的有效判決，都必須對財產有司法管轄權，這種管轄權是通過法院查封或扣押該財產來實現。凡是法庭處理的是案件當事人的法律地位問題，如在離婚訴訟中那樣，則通常要求至少有一方是該法院所在管轄區的居民。法院判決案件的權限問題，在大多數情況下，則取決於特定國家法院結構的具體情況。一般說來，大多數法院都可以審理涉及一定款數以上的案件。此外，有關遺囑驗證、家庭法和刑事案件常常是只由專門法院來審理。在許多情況下，勝訴一方無須採取附加什麼行動來實施判決中給他規定的權利，例如，當判決只處理事實上處於法院監管下的財產就是這樣。然而，當判決强制一方對另一方承擔個人債務時，後者就可能需要採取法律提供的多種補救辦法來行使其權利。如果判決是命令一方履行某種行爲(不是付款)或者不作某種行

爲，法院就有充分的權力，對蔑視法庭的行爲施加懲罰，以保證法院命令得以執行(參閱禁令〔injunction〕條)。在債務案件中，涉及金錢的判決可以視作對債務人的全部財產以及對債務人爲逃避債權人而轉移的全部財產有扣押權。判決中確定的債權人也可以扣押屬於債務人的工資或其他款項。另外，在許多司法制度下，判決中確定的債務人由於未能支付法庭命令所規定的生活費或贍養費，或者未能履行判決要求其支付的損害賠償金等，他就可能被監禁。參閱上訴(appeal)條。

Judgment, Day of 審判日，猶太教重大節日。詳歲首節(Rosh Hashana)條。

judgment tale 典型的非洲短篇故事形式。詳兩難故事(dilemma tale)條。

Judicature Act of 1873 1873年司法組織法

在英格蘭，國會通過的這一法律建立了高級審判法院，此外，還加大了上議院作爲上訴級法院的作用。最初，1873年司法組織法是把若干法院合併起來，建立了五個重要的庭，在高級審判法院所包括的上訴法院或高等法院的指導下工作。這五個庭是：1.王座庭，2.大法官庭，3.民事庭，4.財政庭，5.遺囑檢驗、離婚和海事庭。1880年，御前會議發布命令把民事庭和財政庭的任務併入王座庭。1873年司法組織法重申了上議院作爲終審上訴法院的地位。它還推動了那些將要構成1876年法令的訴訟程序，該項法令規定在上議院內設置常設上訴議員，這些議員都是一些有才幹的律師、法官和法學家。當代的許多法律史學家指出，1873年司法組織法是英格蘭和威爾斯的法院走向現代化的第一步。

Judicial Committee of the Privy Council 樞密院司法委員會

指英國樞密院的某些成員組成的大英國協法院。它根據上訴書審理來自聯合王國、王國殖民地以及來自尚未廢除這一最終上訴程序的大英國協成員國的上訴案件。該法院的權力來源於1833年的「司法委員會法」，但它的歷史淵源還要長。從很早的時候起，國王就被看成是「公正的最高源泉」，他的御前會議往往不僅起諮詢作用，而且還執行司法職能。在中世紀後期，審理各種普通案件的法院已經完全建立，但是仍給國王保留了對某些問題的司法權，這部分司法權由御前會議中的各種小組委員會行使。而這些小組委員會也就是到17世紀陷於聲名狼藉並於1689年被廢除或停止活動的某些特權法院的前身。1689年以後，向國王提出的上訴，特別是從海外向國王提出的上訴概由樞密院的綜合小組委員會處理。1833年設立了一個名爲司法委員會的特別審判庭，由大法官、常任上訴法官和擔任過這類職務的樞密院顧問，以及現任和卸任的樞密院議長組成，大英國協殖民地和獨立的大英國協成員國的法官也包括在內。司法委員會分設幾個庭，可以同時審理各種案件，並不受過去判決的約束。它所作的判決是以向國王報告的形式，可以用樞密院命令加以執行。國王保有將任何問題提交司法委員會的權力，這種特殊的權力現在仍舊在行使。

Judicial Conference of the United States 美國司法會議

指一個由美國最高法院首席大法官擔任主席，並有一位行政助理協助其工作的行政機構。作爲一個負責全面監督和提出建議的機構，它審查各法院的工作情況，包括它們的預算和工作量，以及有關法官們的健康和「良好品行」等問題。司法會議曾經建議任命更多的法院書記官，以協助聯邦法院處理日益增多的案件，這一建議在大多數法院已付諸實行。在它提出的旨在減輕法院負擔的建議中，爭論最多的是關於縮小陪審團規模的建議。該會議還曾建議更多地使用計算機進行資料處理，並建議撤銷三名法官合議的法院，使案件可以直接上訴到最高法院。

judicial review 司法審查

指由國家的法院行使的審查政府的立法、行政和管理部門的權力活動，並保證使這些活動符合憲法規定的權力。不符合憲法的活動就是違憲的，因而是無效的。司法審查制度是以現行的成文憲法爲依據，憲法只有通過特別的立法程序或是公民投票才能更動。作爲一項貫徹憲法的實踐，司法審查一般被認爲是始於1803年，當時美國首席大法官馬歇爾(John Marshall)在「馬伯里訴麥迪遜」(*Marbury* v. *Madison*, 參閱該條)一案中提出主張：最高法院可以宣告國會通過的立法歸於無效。事實上，在憲法的實際條文中並沒有馬歇爾所主張的司法審查權的明確根據，雖然這方面已有英國樞密院審查殖民地立法的若干先例；它的成功最終取決於最高法院本身的裁決，還要加上政治上對此不出現强烈的反對意見。

第二次世界大戰後，在歐洲和亞洲起草的許多憲法都寫入各種形式的司法審查條款。在法國，最高法院沒有司法審查權，而是建立了一個具有司法-立法混合性質的憲法委員會；聯邦德國和義大利更直接規定了專門的憲法法院；日本、印度和巴基斯坦則建立了大體上是美國和大英國協模式的行使司法審查權的最高法院。

第二次世界大戰後要求採用司法審查的普遍壓力來源於深受美國憲法思想影響的一種感情，認爲一種有憲

法保證的制衡制度是民主政府的一個必要的條件。某些觀察家得出結論說，將政府的權力集中在行政部門，實際上是不受政府其他機構的制約，它爲第一次世界大戰至第二次世界大戰期間德國和日本的極權政體的崛起大開方便之門。在美國，强調最高法院對協調政府權力的作用是經常起變化的，而且在大法官之間對最高法院在行使司法審查的正當作用的問題上也經常存在意見分歧。直到 20 世紀 30 年代後期，法院在允許國會干預憲法保障的財產問題上顯得猶豫不決，而且在 30 年代初期曾撤銷了許多新政立法。從那時起，法院的注意力轉向分析各州的立法、行政和司法活動，特別是涉及各州遵守權利法案和憲法第 14 修正案規定的保障自由權利及法律上的同等保護權等方面(參閱正當程序〔due process〕條)。在某些領域裏法院的意見一直是一致的，或者基本上是一致的，如自從 1954 年以來法院在取消學校中的種族隔離和投票權等案件中所作出的許多判決那樣。在對待聯邦政府行政部門侵犯憲法第一次修正案有關言論自由的保障問題上，法院的意見也差不多是一致的，這可以從 1971 年防止政府干預公布國防部關於越南戰爭的研究材料的裁決中可以看到這一點(參閱五角大廈文件〔Pentagon Papers〕條)。在別的一些國家裏，司法審查的經驗則顯示出一種有助於經濟利益和財產利益的傾向，隨之而來的明確的說法是，法官的任務只是解釋憲法。但另一方面聯邦德國則採用了美國模式的司法爲政治目的服務的積極行動(參閱聯邦憲法法院〔Federal Constitutional Court〕)條。

judiciary 詳法院和司法系統(court and the judiciary)條。

Judith, Book of 猶滴傳

外典之一，未列入猶太教或基督教正典，但收入七十子希臘文本，因而列入天主教正典。該書敍猶太俠烈女子猶滴殺死敵將，拯救同胞免於在政治和軍事上遭受失敗之事。此書在史實和紀年方面訛誤甚多，因而其史料性值得懷疑。該書帶有啓示文學的特色，稱敵人對巴勒斯坦的進犯爲邪惡勢力與上帝的子民之間的爭鬥。作爲文學作品，『猶滴傳』情節緊張，扣人心弦；存有希伯來、希臘、古敍利亞、拉丁等多種文本，可見在古代甚爲流行。

judo 柔道

日本語作 JŪDŌ。原是日本徒手格鬥術，現主要是體育運動。柔道規則複雜，目的是乾淨俐落地摔倒對手，或藉對對方臂部關節或頸部使用壓力的方法壓制或制服對方。通用技巧是因對手之力而利導，不與對方直接較力。習演柔道講求禮儀，以培養鎮靜敏捷和自信的態度。通常的運動服是厚實白布製作的寬大上衣和褲子。腰束橫帶，無段者橫帶白色，六段者黑色，中間各段各以顏色區別。嘉納治五郎(1860～1938)吸收舊武士道各派柔術的精華，於 1882 年成立講道館，開現代柔道之端。20 世紀 60 年代，大多數國家都已建立柔道組織，國際柔道聯合會總部設在巴黎。1964 年，東京奧運會第一次將柔道列爲比賽項目。參閱武藝(martial art)及奧林匹克運動會(Olympic Games)各條。

Judson, Adoniram 賈德森(1788. 8. 9～1850. 4. 12)

美國語言學家、在緬甸傳教的浸禮會傳教士。1810 年，六名神學院學生攜帶賈德森起草的請願書前往麻薩諸塞州公理會總聯合會請求成立美國國外傳教事務委員會，他們的建議獲得批准。賈德森受按立後，於 1812 年與妻子安娜出發前往印度，在船上研究浸禮宗教義，

賈德森
＊美國國會圖書館供圖

遂予以接受，脫離原屬委員會而加入 1814 年成立的另一傳教會(後稱美國浸禮會國外傳教會)。他們在印度遭受英國東印度公司反對，遂遷往仰光，學習緬甸語和巴利文(Pāli)。1819 年開辦第一個公共佈道所，不久興建教堂，開辦學校，培訓佈道員，形成有 50 萬左右信徒的浸禮會。1824～1826 年第一次英緬戰爭中，賈德森爲緬軍所囚，備受酷刑。他妻子在他獲釋後不久死去。賈德森繼續著譯並傳教，1834 年譯成緬文『聖經』。他所編纂的『詞典』於 1826 年出版，英緬版修訂本於 1849 年出版，緬英版修訂本於 1852 年出版。

Judson, E(dward) Z(ane) C(arroll) 賈德森(1823. 3. 20～1886. 7. 16)

筆名爲內德·邦特萊因(NED BUNTLINE)。美國冒險家、作家。19 世紀後期風行一時的所謂廉價小說的創始人。早期作品取材於他自己的流浪漢生涯。早先是美國海軍的船艙服務員。後來升爲海軍學校見習生，1844 年離開海軍，參加塞米諾爾(Seminole)戰爭，並在西部旅行。他向『紐約荷蘭人雜誌』(*Knickerbocker Magazine*)

投寄小說，1844 年在俄亥俄州創辦『內德・邦特萊因雜誌』，後又在田納西州辦報。在因被人懷疑有謀殺罪而逃脫私刑後，將業務遷到紐約。1849 年因領導「阿斯特廣場騷亂」(Astor Place riot)事件，被監禁一年。他是一個反對外來移民的秘密黨派的重要創建人。南北戰爭期間曾參加聯邦軍隊，1864 年因酗酒被解職。後遇見科迪(William F. Cody)，給科迪起了個諢名「野牛比爾」，並在他的一系列廉價小說中把科迪描寫成英雄。他還以科迪的生活爲藍本寫了劇本『平原偵察員』(1872)。1871 年回到紐約州斯坦福，繼續寫他的有利可圖的小說。他的數百篇廉價小說均寫喜歡鬧事的英雄們的驚險故事和暴力行爲，其中有『紐約的秘密與痛苦』(1848)、『內德・邦特萊因的生活奇談』(1848)、『史特拉・德洛姆，或科曼切人的夢』(1860)、『紅色的拉爾夫：別動隊員』(*Red Ralph: The Ranger*, 1870)、『野牛比爾的第一次審判；或快馬郵遞騎手威爾・科迪』(1888)等。

jue 中國古代酒器。詳爵(chüeh)條。

Juel, Niels 尤爾(1629. 5. 8～1697. 4. 8)

丹麥海軍將領。1652～1654 年英荷戰爭期間，他在丹麥海軍上將特龍普(Maarten Tromp)和勒伊特(Michiel de Ruyter)麾下學習指揮海戰，後在 1658～1660 年瑞丹戰爭中立有赫赫戰功。其後 15 年和平時期，他任艦隊司令和皇家造船廠(霍爾門〔Holmen〕)廠長，對丹麥海軍頗多建樹。尤爾在斯堪尼亞(Scanian)戰爭中因革新某些戰術，遂使亞蒙德(Jamund)和厄蘭(Øland, 1676)及克格灣(Bay of Køge, 1677)諸戰役均告捷。戰後，他繼續發展丹麥艦隊；1683 年任海軍大臣。

Jueluotag 覺羅塔格

中國新疆(今易名新疆維吾爾自治區)東部山脈。位於吐魯番盆地與庫米什盆地之間，近東西走向，是不對稱的拱形隆起山地。北坡降落到低於海平面的吐魯番盆地，南坡短促。山地西部海拔約 2,000 公尺，向東降低到 1,200～1,500 公尺。爲荒漠性山地，植被稀少。維吾爾語「覺羅」意爲荒漠，「塔格」即山脈。

juge d'instruction 預審推事

在法國指負責在刑事審理之前進行調查性審訊的地方法官。主要證據的收集和提供，證人的詢問，以及證詞的製作，都在這種審訊中進行。如果在預審結束時，預審推事並未確信已有足夠罪證證明應交付審判，就不得進行審判。這種程序不同於英美法系中的大陪審團聽審，大陪審團只需肯定有合理訴因，即可以起訴，交付審判。在法國，預審性調查程序早在 17 世紀就已採用，但直到 19 世紀中期才設置預審推事。預審推事是經司法部推薦，由總統任命，任職三年，同時可以連任。預審推事只有當檢察官(公訴人)命令或公民個人要求時，方得受理案件。預審推事的調查一經開始，就必須給被告提供辯護律師，而且必須給辯護律師提供查閱所有文件和證據的機會。預審必須保證被告獲得保護；儘管被告有陳述權，但他也可選擇保持沈默。

爲了進行預審，預審推事享有廣泛的權力。他可簽發令狀，允許當局搜查被告的居所，提取必要的證據。他也可簽發令狀，要求某些人出庭作證，或者要求專家作鑑定。如果證言有矛盾，可以命證人當庭對質，而且常常與被告對證。審訊結束時，檢察官可以根據情況以控告形式提出意見。收集到的證據和證人的證詞構成該案案卷。它可以作爲法官開庭審判時的線索，特別是可用來核實證詞。辯護一方有權了解全部案卷，以使任何突然襲擊的因素(這種因素在普通法審判中最爲常見)均從主要審訊中排除。但是，陪審團不得了解案卷，因爲它必須以開庭審判時提出的事實爲根據來作出自己的裁斷。預審推事正是根據這些案卷來作出是否將案件交付審判的決定。他可以簽發「不予起訴」的裁決，如果他斷定有足夠證據就可以交付審判，較重的輕罪案件或較輕的重罪案件可以提交刑事法庭，重大的重罪案件則需首先提交上訴法院的起訴庭，進行審理前的審訊。如果起訴庭支持預審推事的建議，就將案件移交巡迴法院，這是法國唯一有陪審團的法院。

Jugendstil 青年風格

大約在 19 世紀 90 年代中期出現於德國、並且延續到 20 世紀初的一種藝術風格。它的名稱源自一本在慕尼黑出版、專門刊載「新藝術」設計作品的『青年』雜誌(*Die Jugend*)。青年風格可分成兩種發展階段：第一階段出現在 1900 年以前，源自英國新藝術和日本應用美術、版畫，主要以花卉作圖案；另一較晚、較抽象的階段則受到比利時籍建築師暨設計家費爾德(Henry van de Velde)帶有維也納風格的作品之影響。參閱新藝術(Art Nouveau)條。

juggler 雜耍演員

擅長表演平衡和靈巧技藝，如拋接球、盤、刀等物件的賣藝人。已發現的古代埃及、希臘、羅馬的雕塑、錢幣和手稿證明，早在中世紀之前，雜耍表演就是一種高度發展的藝術。一分早期的手抄本記載著一隻熊用後腳直立，耍弄三把刀子(現代俄國馬戲團也表演類似技藝，讓熊躺在一只搖籃裏，用後腿耍弄一個燃燒的火把)。在 17 和 18 世紀，玩雜耍的人在集市和廟會上謀生，直到 19 世紀，玩雜耍的人才躋身於雜技場和音樂廳。這些新的場地爲新的才能提供了獨特的訓練場所。現代的表演要求在表演雜耍技藝時更加驚險，例如蒙著雙眼

騎在馬背上、在高架鋼絲上、或在獨輪腳踏車上作表演。

Juglandales　胡桃目

顯花植物的一個雖小但較重要的目。包括馬尾樹科(Rhoipteleaceae；1 屬，1 種)和胡桃科(Juglandaceae；8 屬，57 種)。胡桃科植物爲常見森林喬木，原產於溫帶，也見於亞熱帶，主要分布於北美東部、中美、南美西部和東亞，包括胡桃屬(*Juglans*)的胡桃和灰胡桃(walnut, butternut; 參閱各該條)、山核桃屬(*Carya*)的山核桃與美洲山核桃(hickory , pecan; 參閱各該條)和楓楊屬(*Pterocarya*)。其中最重要和最著名的種是胡桃(*Juglans regia*)，原產於中國及伊朗至希臘一帶。其木材和果實已有 2,000 多年利用歷史。在所有堅果中，胡桃最重要，在很多國家的溫帶地區種植。美洲山核桃(*Carya illinoensis*)，原產於美國東南部和墨西哥北部，其堅果的重要性僅次於胡桃。在美國南部和其他許多國家山核桃果園越來越多。原產於美國東部的黑胡桃(*Juglans nigra*)因其優質木材用製家具和槍托而著名。在中國，化香樹屬(*Platycarya*)的果實曾用作棉布的黑色染料。在山核桃和胡桃之間存在許多有意義的自然雜種，但大多數尚未被商業利用。胡桃科的楓楊屬和黃杞屬(*Engelhardtia*)產於亞洲，堅果不能食用，木材可製木器。

本目大多數是落葉喬木，少數是常綠喬木。喜潮濕土壤。大多與其他樹種，特別是橡樹混生，極少以純林生長。羽狀複葉，互生，稀對生，葉的下表面有黃或白色樹脂腺。有時芽、花、未成熟果亦有樹脂腺。花單性，無花瓣，不顯眼；葇荑花序長而具鱗片；雄花繁多、雌花柱頭爲接受花粉而膨大，適於風媒傳粉；子房 2 室或不完全 2 室，僅有 1 個胚珠。果實爲具翅小堅果或堅果，外被起保護作用的外殼。胡桃科只有 *Alfaroa* 屬缺眞正的外果殼和翅。種子 1 枚，缺乏胚乳，但含油。稀有的馬尾樹科植物分布於中國和中南半島，沒有發現化石。胡桃科葉、堅果和花粉的化石均豐富，最早可能與早期的顯花植物一起出現於上白堊紀。在始新世，胡桃科植物就遍布北半球，並且繼續擴大分布至第三紀末後來由於北方氣候普遍變冷，出現造山運動，條件較爲乾旱，本目的分布受到限制，歐洲的種在冰河期中則完全絕滅。

胡桃目是葇荑花序類植物中的一個類羣，植物學家現在認爲，葇荑花序類植物並非原始類羣。其祖先具有明顯的由蟲媒傳粉的兩性花，具有花瓣。在胡桃科某些雄花中有退化的雌蕊，證明胡桃科的祖先具兩性花。此外，在葇荑花序類幾個科中下位子房的複合雌蕊也顯示出進化的特徵。Julianiaceae 科、Picrodendraceae 科和馬尾樹科被認爲與胡桃科有密切的親緣關係，因爲它們的複葉、花和花序構造上有相似之處。木材解剖和花粉粒構造的研究表明，上述兩個科更接近無患子目(Sapindales)。馬尾樹科的托葉、花和扁平的翅果和蕁麻目(Urticales)榆類接近，而從木材解剖來看，該科更接近於胡桃科，特別是胡桃科較原始的黃楓屬和 *Alfaroa* 屬；從馬尾樹屬(*Rhoiptelea*)的花和花序構造來看，則該屬更接近於假設的胡桃科的祖先。

Juglar, Clément　朱格拉(1819. 10. 15～1905. 2. 28)

法國醫生兼經濟學家。開始或許是人口問題使他對經濟發生興趣，1848 年的經濟混亂促使他研究經濟波動和危機問題。1851 年開始爲『經濟學人報』(*Journal des Économistes*)撰稿，1860 年向道德與政治學學會提交論文『法英美商業危機與回升』(*Des Crises Commerciales, et de leur Retour Périodique en France, en Angleterre et aux États-Unis*)，獲博爾丹(Bordin)獎。朱格拉雖非研究商業週期的第一人，但他是最早利用時間數列資料充分分析週期的學者之一，深受經濟週期理論家熊彼得的稱許。他認爲銀行餘額的動態是商業事務的晴雨表，予以特別注意。

Jugoslavija　詳南斯拉夫(Yugoslavia)條。

Jugurtha　朱古達(160？～104 BC)

努米底亞國王(公元前 118～前 105 在位)。馬西尼薩(Masinissa, 公元前 148 卒)的非婚生孫。馬西尼薩的繼承人米西普薩(Micipsa)之侄。公元前 120 年被米西普薩收爲養子。公元前 118 年米西普薩去世，朱古達與米西普薩的兩個兒子亨普薩爾(Hiempsal)和阿宰爾巴勒(Adherbal)共掌朝綱。亨普薩爾爲朱古達所殺，阿宰爾巴勒遭朱古達襲擊，逃往羅馬尋求援助。後來，朱古達的使者經羅馬元老院批准，將努米底亞一分爲二，西半部(較富)歸朱古達，東半部歸阿宰爾巴勒。公元前 112 年，朱古達再度進攻阿宰爾巴勒，占領其首都瑟塔(Cirta)；但由於殺死許多義大利商人，在羅馬引起公憤，元老院被迫宣戰。公元前111 年，執政官盧西烏斯・卡爾普尼烏斯・貝斯提亞(Lucius Calpurnius Bestia)同他達成一項寬大的解決方案。由於他的一個潛在對手在首都遇害，因而戰端又起。公元前 110 年初，他迫使奧盧斯・波斯圖米烏斯・阿爾比努斯(Aulus Postumius Albinus)整軍投降，並將羅馬人逐出努米底亞。公元前 105 年初，茅利塔尼亞的博庫斯一世(Bocchus Ⅰ)在執政官馬里烏斯(Marius)的會計官蘇拉(Lucius Cornelius Sulla)的慫恿下誘捕朱古達，並將他交與羅馬人，次年處決。

Jui　中國少數民族。詳布依族(Puyi)條。

Jui-tsung　唐睿宗(662. 6～716. 6)

亦作 RUIZONG。中國唐代第五代皇帝。即李旦(LI TAN)。684～690 年和 710～712 年兩度即皇帝位。684 年其母武則天廢唐中宗(李顯)，立旦爲皇帝。但居在別殿，不預朝政。690 年武則天改唐國號爲周，降旦爲皇嗣，賜姓武。705 年以參預誅張易之兄弟、逼武則天退位功封安國相王。710 年中宗被韋后母女毒殺，睿宗子李隆基(唐玄宗)起兵殺韋后，睿宗又復皇帝位。但實權爲太平公主(武則天女)把持。712 年禪位於李隆基，自稱太上皇。

Juigalpa　惠加爾帕

尼加拉瓜中部瓊塔萊斯(Chontales)省省會。農業和商業中心。有製革、加工咖啡和飲料廠。人口約 25,590(1978)。

Juilliard School　茱麗亞學院

原名茱麗亞音樂學院(JUILLIARD SCHOOL OF MUSIC)。紐約市一所私立男女合校的高等學府，設有表演藝術課程，其中包括音樂、舞蹈和戲劇，是屬於林肯中心的一所自治學校。該校於 1905 年成立時是一所音樂藝術學院。1946 年與茱麗亞研究生院(建於 1924)合併，成立了茱麗亞音樂學院，1968 年改用現名。該校設有音樂理論與創作、鋼琴、弦樂、風琴、聲樂、管弦樂、戲劇藝術和舞蹈等系。學生有機會在當地各學校、茱麗亞歌劇院和美國歌劇中心表演，也可作爲茱麗亞演出公司的成員參加演出。

Juin, Alphonse(-Pierre)　瑞安(1888. 12. 16～1967. 1. 27)

有爭議的前法國陸軍元帥。聖西爾(Saint-Cyr)軍校畢業。第一次世界大戰期間在摩洛哥陸軍中任上尉，後任利奧泰(Louis-Hubert-Gonzalve Lyautey)元帥的參謀長。1940 年 6 月在法國戰役中任師長，被德軍俘虜，一年後獲釋。1941 年 11 月 20 日維琪政府任命他爲元帥，兼駐北非法軍司令。他雖然被迫於1942 年 11 月抵抗盟軍登陸，但後來倒戈投向盟軍，在突尼西亞和義大利指揮自由法國軍隊，1944 年 6 月率法軍開入羅馬。1960 年因抗議政府的阿爾及利亞政策與戴高樂決裂。1962 年退休，當時領有將軍銜。

Juiz de Fora　茹伊斯-迪福拉

巴西米納斯吉拉斯(Minas Gerais)州東南部城市。位於里約熱內盧-貝洛奧里藏特公路和鐵路幹線上。爲當地高度發達的農牧區的中心，農牧產品包括稻穀、香蕉、甘蔗、咖啡、牲畜。也是巴西最大的製造業中心之一，尤以紡織和塑料產品著名。有馬里亞諾・普羅科皮奧(Mariano Procopio)博物館、茹伊斯-迪福拉聯邦大學和商業機場。人口約 299,728(1980)。

jujitsu　柔術

亦作 JŪJUTSU 或 YAWARA。主要以赤手相搏的日本武術，起源於 17 世紀前後武士道。柔術原旨是在戰鬥中補劍道之不足，因此必然强調凶狠，以使對手致殘或致死。柔術包括打、踢、膝頂、拋摔、扼咽、鉗制以及使用某些兵器等。所謂柔是指因對手的攻勢，加以利導而予以控制。也可以自身堅硬部位(如指節、拳、肘和膝蓋)攻擊對方軟弱部位。19 世紀中葉日本封建體制沒落，柔術隨之衰落，但其中許多原理與方法爲柔道、空手道、合氣道(judo, karate, aikido；參閱各該條)所吸收。參閱武藝(martial art)條。

juju　裘裘

奈及利亞的舞蹈音樂，從高級生活音樂(highlife, 參閱該條)發展而來。

jujube　棗

鼠李科(Rhamnaceae)棗屬(*Ziziphus*)兩種帶刺小喬木，也指其果實。普通棗(*Z. jujuba*)原產中國，有 4,000 多年的栽培史，已培育出許多品種。該種株高 7.6～9 公尺(25～30 呎)；葉互生，3 出脈，下表面光滑，橢圓形至卵圓形，長 2.5～7.6 公分(1～3 吋)。花小，色黃。果深棕色，圓形至長圓形，大小似小李子。果肉白色，鮮脆，內含一果核。果核大，兩端尖。毛葉棗(*Z. mauritiana*)與普通棗的不同是：葉下表面被短柔毛，果實較

普通棗(*Ziziphus jujuba*)
＊美國大英百科全書公司供圖

小，甜味較淡。棗可鮮食或煮燉、烤食；用蜂蜜和糖漿煮後做成的蜜棗像波斯棗，有時又叫中國棗子；棗汁用做小糖果，稱棗味膠糖。這兩種棗樹皆生長於炎熱、乾旱的氣候條件下，冬季溫度不低於 9.4℃(49°F)。1837 年引入美國。優良品種於 1906 年從中國引進，在美國西南部栽培，但未大面積商業化栽培。植株抗多種蟲

害。種子繁殖，商業化品種用根出條、根插條或接枝行營養繁殖。

Jujuy　胡胡伊

阿根廷西北部省分。位於安地斯山區和阿塔卡馬(Atacama)高原，面積53,219平方公里(20,548平方哩)。境內有格朗德(Grande)河和聖弗朗西斯科河。東部谷地溫暖而濕潤。高原西部及北部寒冷、乾旱、荒涼。由格朗德河切割而成的烏馬烏卡(Humahuraca)深谷將聖維多利亞山等山脈與高原隔開。15世紀末～16世紀初爲印加帝國之一部。20世紀末成爲採礦(鋅、鉛、錫和銀)中心。薩帕拉(Zapla)山脈亦有高品位鐵礦。帕爾帕拉(Palpalá)有鼓風冶煉爐，但煤炭及交通運輸設備不足阻礙了冶金業的充分發展。農業生產(咖啡、糖和水果)僅限於東部谷地。農忙時大量農工從玻利維亞湧入，造成社會和經濟問題。人口約449,000(1983)。

Jukun　朱昆人

住在奈及利亞貝努埃(Benue)河上游的民族，一般認爲是中世紀晚期最强大的蘇丹王國之一科羅羅法王國(Kororofa)的後裔，據20世紀50年代報導，人口約在11,000和30,000之間，語言屬尼日-剛果語系貝努埃-剛果語族。朱昆人有一個綜合的辦公系統，分政治和宗教兩個部分。祭司負責複雜的宗教活動，有每日每年的祭祀；國王在1947年成爲奈及利亞北部酋長之前，是一名半人半神的祭司-國王。

Jula　西非民族。詳迪尤拉人(Dyula)條。

Julia　尤莉亞(39 BC～AD 14)

羅馬皇帝奧古斯都唯一的親生女兒，因行爲不檢導致被父親放逐。她才出生幾天，母親斯克里波尼亞(Scribonia)便被父親休棄。在嚴格家教下撫養長大，一言一行皆受看管。和馬塞盧斯(Marcus Marcellus，死於公元前23年)之短暫婚姻後，公元前21年改嫁奧古斯都的主要副手阿格里帕(Marcus Vipsanius Agrippa)。公元前17年奧古斯都收養他們所生的兩個大兒子，取名蓋尤斯(Gaius)和凱撒(Lucius Caesar)。尤莉亞尚育有三子波斯圖穆斯(Agrippa Postumus)和兩個女兒尤莉亞、阿格麗品娜(Agrippina)。

公元前12年阿格里帕去世，奧古斯都之妻利維亞說服奧古斯都寵愛她與前夫所生之子德魯蘇斯(Drusus)和提比略(Tiberius)，使他們成爲可能的繼承者；公元前11年，奧古斯都强迫提比略離婚再娶尤莉亞。此次婚姻皆爲當事人不願且不悅，尤莉亞開始縱欲無度，其姦情全羅馬皆知。尤莉亞所生的男嬰於公元前6年夭折後，提比略自請放逐，把她留在羅馬。最後奧古斯都發現她的行爲，以死威脅她後，公元前2年將她放逐到坎佩尼亞岸外的潘達太里亞島(Pandataria)，稍後移至雷吉爾恩(Rhegium)。提比略登基爲皇帝後，中斷了給她的津貼，最終她死於營養不足。尤莉亞的罪行不容懷疑，但她是一個聰慧的女人並爲人民所愛。然而奧古斯都對她絲毫不憐憫，稱她爲「我肉體的疾病」。

Julia Augusta　詳利維亞・德魯西拉(Livia Drusilla)條。

Julia Domna　尤莉亞・多姆納(？～217)

羅馬皇帝塞維魯(Septimius Severus)的第二個妻子。敘利亞祭司巴西亞努斯(Bassianus)之女。她在羅馬把哲學家和其他知識分子聚集在自己的周圍。塞維魯死後，她的兩個兒子卡拉卡拉(Caracalla)和蓋塔(Geta)共爲皇帝。212年卡拉卡拉將蓋塔殺死。卡拉卡拉出征時，由她主持大部分朝政。217年聽到卡拉卡拉被殺後，絕食而死。

Julia Maesa　尤莉亞・梅薩(？～226？)

羅馬皇帝塞維魯的妻妹。敘利亞祭司巴西亞努斯之女，嫁羅馬元老院議員阿維圖斯(Julius Avitus)。很有權勢。曾使外孫埃拉加巴盧斯(Elagabalus)和塞維魯・亞歷山大得到皇位。

尤莉亞・梅薩的大理石雕像，現藏於梵諦岡博物館。
＊美國大英百科全書公司供圖

Julia Mamaea　尤莉亞・馬梅亞(？～235)

羅馬皇帝塞維魯・亞歷山大之母。亞歷山大 14 歲即位，由她攝政。232 年在對波斯的戰爭中隨軍出征。一般認爲，羅馬的戰敗是她干涉軍政的結果。235 年，她和亞歷山大同被士兵殺死。

尤莉亞・馬梅亞的大理石雕像；現藏於羅馬博物館。
＊美國大英百科全書公司供圖

Julia Molina 多明尼加共和國北部的城市。詳納瓜(Nagua)條。

Julian 尤里安(331/332～363. 6. 26/27)

別名叛教者尤里安(JULIAN THE APOSTATE，拉丁語作 JULIANUS APOSTATA)，原名 FLAVIUS CLAUDIUS JULIANUS。羅馬皇帝。君士坦提烏斯(Julius Constantius)之子。生後不久即成孤兒，初由比希尼亞省(Bithynia)尼科米底亞(Nicomedia)主教歐塞比烏斯(Eusebius)秘密撫養，後去卡帕多西亞馬薩普姆(Macellum)的莊園藏身。19 歲獲准完成學業。曾到過帕加馬、以弗所和雅典，深受新柏拉圖學派的影響。23 歲獲得「凱撒」的稱號和權力，與

尤里安的大理石雕像；現藏於巴黎羅浮宮。
＊美國大英百科全書公司供圖

皇帝的妹妹海倫娜結婚。不久率兵前往高盧，由於英勇果敢，取得極大成功。他擊敗阿勒曼尼人(Alemanni)和法蘭克人，把他們從高盧趕走，但是，他的戰績引起皇帝君士坦提烏斯二世的嫉恨。360 年，正當他在巴黎過冬的時候，皇帝下令抽調他的精銳部隊到東方作戰，實際上不過是要削弱他的力量。恰在此時，他的部下推戴他爲「奧古斯都」，這激怒了皇帝。尤里安意識到他與皇帝之間必然發生戰爭，就決定先聲奪人。361 年 11 月君士坦提烏斯二世在塔爾蘇斯城(Tarsus)死去，臨終前無可奈何地同意將帝國傳給尤里安。尤里安的宮廷生活極其簡樸，盡量減少開支，他宣布所有的宗教信仰自由。由於想要在東方重建羅馬的霸權，他不顧各方面的勸告，調集大軍對波斯作戰。然而波斯人巧妙利用沙漠、飢餓和羅馬人的無能，再一次戰勝對方。尤里安從泰西封城下倉惶敗退時，被投槍刺穿肝臟，第二天夜裏死去。

Julian OF ECLANUM 朱利安(埃克拉農的)(380～455？)

義大利人，埃克拉農基督教主教。402 年前後結婚，喪偶後接受神職，約 417 年任主教。很早就支持貝拉基(Pelagius, 參閱該條)。教皇聖索西穆斯(St. Zosimus)判處貝拉基與其弟子塞萊斯蒂烏斯(Celestius)以絕罰，朱利安和另外幾位主教拒絕在該文件上簽字。421 年被逐出義大利，最後定居在西西里。431 年被以弗所會議宣布有罪。朱利安將貝拉基神學加以系統化，寫成幾本書，大部分已散失。

Julian OF NORWICH 朱利安(諾里奇的)(1342～1416 以後)

亦稱 JULIANA。英格蘭女奧秘神學家，所著『神恩的啓示』(*Revelations of Divine Love*)被學者普遍認爲是闡明中世紀宗教修養經驗的重要文獻之一。晚年隱居在英格蘭諾里奇的聖朱利安教堂。『神恩的啓示』是英國宗教著作中出衆之作，廣泛論述深奧的基督教教義，諸如得救預定論、上帝的預知、罪惡的存在等等。她觀察深入明確，在神學上闡述確切，文筆愷切雅致。

Julian, George W(ashington) 朱利安(1817. 5. 5～1899. 7. 7)

美國主張廢止奴隸制、婦女參政和其他開明改革的政界人士。習法律後於 1840 年獲得律師資格，在印第安納州執律師業。19 世紀 40 年代中期以輝格黨人進入州衆院。不久競選州參院席位失敗，離開輝格黨，參加自由土壤黨。1848 年以該黨候選人當選聯邦衆議員。在衆院中，他反對 1850 年妥協案。競選連任失敗，回印第安納操舊業。1852 年受自由土壤黨提名爲副總統

候選人。4 年後爲組建共和黨的重要人物。1860 年以共和黨候選人再次獲得衆院席位，促使通過「自耕農場法」，並使廢奴成爲北方進行南北戰爭的目標。他是國會「戰爭指導聯合委員會」的委員，以主張懲罰南方聯盟首腦和給奴隸以選舉權而著名，戰後重建時期參與阻止國會通過安德魯·詹森總統的國家恢復計畫及彈劾總統。1870 年爭取共和黨提名失敗，兩年後退出該黨，而支持自由共和黨。後主要通過撰文致力於一些社會改革運動。

Julian Alps　尤利安阿爾卑斯山脈

斯洛文尼亞語作 JULIJSKE ALPE，義大利語作 ALPI GIULIE。南歐東阿爾卑斯山脈的山嶺。自義大利東北部塔爾維西奧(Tarvisio)向東南延伸至南斯拉夫西北部盧布爾雅那(Ljubljana)市。主要是由石灰岩構成。特里格拉夫(Triglav, 參閱該條)峯海拔 2,864 公尺(9,396 呎)。羣山之間多谷地，避暑地衆多。爲冬季體育和登山活動良好場所。

Julian calendar　儒略曆

又稱舊曆(OLD STYLE CALENDAR)。是凱撒大帝爲改革羅馬曆(Roman republican calendar, 參閱該條)而建立的記日系統。凱撒接受亞歷山大里亞天文學家索西琴尼(Sosigenes)的建議，把新曆定成陽曆而不是陰曆。他把太陽年的長度取爲 365¼日。一年分成 12 個月，除 2 月外，每月爲 30 日或 31 日；平年(365 日)的 2 月是 28 日，每個第 4 年分(閏年，366 日)的 2 月則是 29 日。由於誤解，該曆在公元 8 年前從未無爭議地實施過。索西琴尼把年的長度高估了約 11 分 14 秒。16 世紀前 10 年中期，誤差的累積已使從凱撒時代以來的節氣日期偏移了 10 日左右。教皇格列高利十三世的改革，把曆法恢復到公元 325 年的節氣日期，即只調整了 10 日。自 1582 年提出格列高利曆(Gregorian calendar, 參閱該條)以來，儒略曆已被逐漸廢棄。

Julian period　儒略週期

現在主要是天文學家使用的一種記日系統，自公元前 4713 年 1 月 1 日起連續計日。它同儒略曆是兩回事。儒略週期是由一位名爲斯卡利傑(Joseph Justus Scaliger)的學者在 1582 年設計出來的。他用他父親的名字 Julius Caesar Scaliger 來命名。斯卡利傑提出一個計算日期的 7,980 年週期，用來確定以不同紀年法、紀元或曆法所記錄的不同歷史事件之間所經過的時間。選擇 7,980 年的長度是因爲它是 28×19×15 的積。28 是儒略曆的所謂太陽週中的年數，經過這一週期，星期的日期又回到了同一天；19 是太陰週或默冬週(Metonic cycle)的年數，月相在太陽年或季節年中的某一日中重複出現的週期；15 是一種指示週期，它起源於古羅馬定期課稅或政府徵用的時間表。選擇公元前 4713 年作爲曆元或起算點，是因爲它在過去年代中是三個週期一同開始的最近一年。

Juliana　朱麗安娜(1909. 4. 30～　)

全名 JULIANA LOUISE EMMA MARIE WILHELMINA。荷蘭女王(1948～1980 在位)。威廉明娜女王的獨生女。在萊頓大學習法律(1927～1930)，1931 年參加組建國家危機委員會。1937 年與利普-比斯特菲爾德(Lippe-Biesterfeld)的貝恩哈德(Bernhard)親王結婚，生有 4 個女兒。第二次世界大戰期間，朱麗安娜流亡渥太華。1945 年回國後，在威廉明娜生病期間任攝政(1947. 10～12 和 1948. 5～8)。1948 年 9 月 6 日在母親遜位後成爲女王。1980 年 4 月 30 日自願退位。

Julianehåb　尤利安娜霍布

格陵蘭語名爲卡科爾托克(QAQORTOQ)。格陵蘭西南部城鎮。位於尤利安娜霍布峽灣岸。1755 年由挪威商人奧爾森(Anders Olsen)建立。爲海港和貿易站。飼養家畜(綿羊爲主)、肉類加工、捕捉海豹和魚類加工爲主要行業。第二次世界大戰期間建有美軍基地，現今爲納薩爾蘇瓦克(Narssarssuaq)機場。城北有布拉塔利德(Brattahlid)遺址，曾爲紅髮人埃里克(Erik)的住宅和格陵蘭第一個挪威人居民點(982)。人口 2,636(1982)。

Juliani, Petrus　詳 John 條教皇項之 John XXI。

Julião, Pedro　佩德羅·朱利奧。詳 John 條教皇項之 John XXI。

Jülich　于利希

法語作 JULIERS。神聖羅馬帝國時代的公國，以于利希城爲中心，位於今德意志聯邦共和國北萊茵-威斯特法倫州的亞琛區。12～13 世紀，于利希各代伯爵因支持霍亨斯陶芬王朝的皇帝而被授予或得以繼承萊茵特權伯爵領地艾弗爾(Eifel)高原以北的土地。1328 年于利希威廉五世娶荷蘭威廉三世之女，因此成爲路易四世皇帝(他在 1336 年指定于利希爲侯爵領地)和英王愛德華三世的姻兄弟。百年戰爭初期，威廉幫助愛德華與一些德意志邦君結盟。他積極參與荷蘭事務，向北擴展領土。1356 年受封公爵(稱威廉一世)和帝國世襲元帥。1423 年于利希與貝格(Berg)和拉芬斯堡合併。1609 年約翰·威廉死而無嗣，勃蘭登堡選侯約翰·西吉斯蒙德(John Sigismund)、巴拉丁-諾伊堡(Palatinate-Neuburg)特權伯爵威廉在法、荷及德意志基督教新教邦君支持下，於 1610 年共同占領了該公國。根據 1614 年的克桑滕(Xan-

ten)條約，該地區被分割，克萊沃-馬爾克及拉芬斯堡歸約翰・西吉斯蒙德，于利希-貝格與拉芬斯堡歸威廉。1815 年維也納會議將整個地區劃入普魯士萊茵省。

Julijske Alpe 南歐東阿爾卑斯山脈的山嶺。詳尤利安阿爾卑斯山脈(Julian Alps)條。

Julio-Claudian DYNASTY 朱利亞-克勞狄王朝 (14～68)

指羅馬第一代皇帝奧古斯都的 4 個繼任者：提比略(Tiberius, 14～37 在位)、卡利古拉(37～41 在位)、克勞狄一世(41～54 在位)和尼祿(54～68 在位)。其中最能幹的是提比略，但他晚年成爲暴君。卡利古拉脾氣暴躁，喜怒無常。克勞狄兼併所屬國家，征服南不列顛，在羅馬和義大利興修許多公共工程。尼祿以惡行和荒淫而遺臭後世。這個王朝在叛亂和內戰中滅亡。

Julius 尤里烏斯

羅馬天主教教皇名稱。茲按年代順序分列於後，並各以・爲標記。

・Julius Ⅰ, SAINT 聖尤里烏斯一世(？～352. 4. 12)

義大利籍教皇(337～352 在位)。339 年容許受阿里烏派排斥的亞歷山大里亞主教聖亞大納西(St. Athanasius)在羅馬避難。在 340 年的羅馬會議上重新肯定亞大納西的主張。342 或 343 年召開撒爾底迦(Sardica, 即今保加利亞的索非亞)會議，以期聯合西方各主教反對阿里烏派。這次會議承認教皇在教會中有最高權威，規定由教皇裁斷主教區產權糾紛，從而加强教皇處理教務的權力，於是尤里烏斯恢復亞大納西的職務，駁斥阿里烏派對他的指責。

・Julius Ⅱ 尤里烏斯二世(1443. 12. 5～1513. 2. 21)

原名 GIULIANO DELLA ROVERE。羅馬教皇(1503～1513 在位)，爲政教合一而奮鬥的政治家。生於義大利的阿爾比索拉(Albisola)。父親羅韋雷的拉法埃洛(Rafaello della Rovere)是教皇西克斯圖斯四世(Sixtus Ⅳ)的兄弟。尤里烏斯於 1468 年加入方濟會，1471 年任樞機主教，並管轄 6 個法蘭西主教區，3 個義大利主教區，以及幾座富有的修道院。他成爲著名的藝術保護人。1492 年羅德里戈・鮑爾吉亞(Rodrigo Borgia)當選教皇(稱亞歷山大六世)，陰謀殺害尤里烏斯。1494 年尤里烏斯逃到法蘭西國王查理八世的宮廷避難，後隨法蘭西國王出征那不勒斯，曾參加歷次的戰役。1502 年又參加路易十二對義大利的侵略。亞歷山大六世兩次要擒獲他，均未成功。

1503 年亞歷山大六世去世，尤里烏斯回到羅馬，並於 1503 年 10 月當選爲教皇，並以復興教皇國爲首要任務。1508 年秋征服佩魯賈(Perugia)和波隆那，1509 年 3 月加入反威尼斯的康布雷(Cambrai)同盟。同年 5 月同盟軍在克雷莫納(Cremona)附近擊敗威尼斯，恢復了全部教皇國。隨後，他企圖排除法國在義大利的勢力。由於戰爭失利，幾名樞機主教投奔路易十二，並召開了一個宗教分裂會議。他召開第五屆拉特蘭宮會議作爲報復。1512 年 5 月在拉特蘭宮再次集會。雖然路易十

以尤里烏斯二世爲圖案的獎章；現藏於梵諦岡圖書館。
＊美國大英百科全書公司供圖

二於 1512 年 4 月在拉韋納(Ravenna)打敗同盟軍，但是由於瑞士派軍隊前來支持教皇，終於扭轉了戰局。同時由於義大利北方的法占區到處掀起反法主義，法國人不得不撤出義大利。帕爾馬和皮亞琴察併入了教皇國。尤里烏斯所以流芳千古，是由於他鼓勵藝術創作。他的名字與偉大的藝術家拉斐爾、米開朗基羅等人是分不開的。1503 年前後，他採納了建造新的長方形聖彼得大教堂的計畫。

・Julius Ⅲ 尤里烏斯三世(1487. 9. 10～1555. 3. 23)

義大利籍教皇(1550～1555 在位)，原名德爾蒙特(GIOVANNI MARIA CIOCCHI DEL MONTE)。登位後設法限制樞機主教的聖祿並整頓修道院的紀律。他關心耶穌會，在羅馬成立培養德籍司鐸的學院，委託耶穌會會士管理。他贊成文藝復興，整頓羅馬大學，興建聖安得烈教

尤里烏斯三世
＊美國國會圖書館供圖

堂，任命帕萊斯特里納(Palestrina)爲聖彼得教堂唱詩班指揮，米開朗基羅爲教堂建築設計師。

Julius Valerius Majorianus 詳馬約里安(Majorian)條。

Jullundur 賈朗達爾

印度旁遮普邦賈朗達爾縣縣府。爲該邦第三大城市、公路鐵路交會點和農產品貿易中心。有鞣革、織布、木工和體育用品製造等行業。設有古魯·那納克·德夫(Guru Nānak Dev)大學 13 所分校。該縣位於蘇特萊傑(Sutlej)河以北。面積 3,396 平方公里(1,311 平方哩)。地處肥沃平原，80%地區已開墾。主要農作物爲小麥、玉蜀黍、棉花、甘蔗和鷹嘴豆。人口：縣府 408,196；縣 1,734,574(1981)。

July 七月

格列高利曆的第七個月。參閱月(month)條。

July, Fourth of 詳美國獨立紀念日(Independence Day, U.S.)條。

July Days 法國史上的一次起義。詳七月革命(July Revolution)條。

July Days 七月危機

指俄國 1917 年革命中彼得格勒工人和士兵舉行反對臨時政府的武裝示威的時期。7 月 3 日革命羣衆列隊前往道利達(Tauride)宮，要求工兵代表蘇維埃正式奪取政權。布爾什維克最初打算阻止示威，但後來決定給予支持。7 月 4 日布爾什維克原擬組織一次和平示威，但在混亂中發生武力衝突，示威羣衆約傷 400 人。臨時政府和蘇維埃都無法控制局勢。但蘇維埃認爲奪取政權的時機還不成熟。結果臨時政府進行改組，由克倫斯基(Aleksandr Fyodorovich Kerensky)出任總理。

July Offensive 第一次世界大戰期間俄國的一次軍事行動。詳六月進攻(June Offensive)條。

July Plot 七月密謀

又稱拉斯滕堡暗殺事件(RASTENBURG ASSASSINATION PLOT)。1944 年 7 月 20 日一批德國高級軍官企圖暗殺希特勒，以便在與同盟國的和談中獲得更有利的條件。主要人物有貝克(Ludwig Beck)上將(前參謀總長)、特雷斯科夫(Henning von Tresckow)少將、奧爾布里希特(Friedrich Olbricht)上將等人。最堅決的是施陶芬貝格(Stauffenberg)伯爵，他決定親自執行暗殺任務。7 月 20 日他把藏有炸彈的公事包放到拉斯滕堡「狼穴」大本營的會議室裏，準備在希特勒與高級軍事助手開會時炸死他們。但炸彈爆發後希特勒僅受輕傷。結果施陶芬貝格、奧爾布里希特等均被處決，貝克被迫自殺，約 180～200 名參加密謀的人被處死。

July Revolution 七月革命(1830)

法語作 RÉVOLUTION DE JUILLET，亦稱 JULY DAYS。擁戴路易-腓力登上法國王位的起義。這次革命是由於查理十世公布違反 1814 年憲章的限制性法令(7. 26)而激起的。繼抗議和示威遊行後，發生了 3 天的戰鬥(7. 27～29)。結果查理十世退位(8. 2)，並宣布路易-腓力爲「法國人的國王」(8. 9)。在七月革命中，中產階級上層取得了政治和社會方面的支配地位，從而成爲所謂「七月王朝」時期(1830～1848)的特徵。

jum'ah 主麻

伊斯蘭教用語，指星期五，又指凡自由男性成年穆斯林都必須參加的星期五午間禮拜。平日舉行的晌禮在星期五則由主麻替代，主麻必須在當地主要清眞寺舉行，據某些教法學者意見，參加人數不得少於 40 人。

Jumhūrīyah al-'Irāqīyah, al- 詳伊拉克(Iraq)條。

Jumilla 胡米利亞

西班牙莫夕亞省城市。地處卡斯蒂略(Castillo)山麓。臨胡亞河(Arroyo del Júa)。曾先後爲羅馬人和摩爾人占據，14 世紀由卡斯提爾國王佩德羅一世(Pedro Ⅰ)收復。該市現以釀酒業聞名，亦生產橄欖油、肉罐頭，鑲嵌磚和建材。人口 20,492(1981)。

Jumna 朱木拿河，印度河流。詳亞穆納河(Yamuna River)條。

jump rope 跳繩

亦稱 SKIP ROPE。個人或集體的跳躍運動。所用的繩兩端可附有手柄以便掄動。跳繩起源於 19 世紀，一向是女孩在遊戲場或人行道上玩的遊戲，由兩人掄繩，其他人則輪流跳，邊跳邊唸唱或計數。跳法日趨複雜，跳者必須等繩掄動時才能進入，須跳完一段，不得觸繩或攔繩。有單腳跳、雙腳併跳、倒退跳、交叉腳跳、雙腳空中前後與左右分跳、急速短跳、側轉身跳、半轉身跳、全轉身跳和兩兩成對跳等。中國跳法是掄繩人把繩逐漸升高，直到跳的人發生失誤爲止(又稱「跳高」)。跳繩已成爲職業拳擊運動員用來鍛鍊氣力和腿力的方法。

jumping hare 跳躍動物。詳跳兔(springhare)條。

jumping mouse 林跳鼠

林跳鼠科(Zapodidae)美洲林跳鼠屬(*Zapus*)、林跳

鼠屬(*Eozapus*)和谷林跳鼠屬(*Napaeozapus*)5 種善跳躍的小型齧齒動物的統稱。淺灰、金黃色或淡黃褐色，體長約 8～10 公分(3～4 吋，不包括尾長)。形似鼠，但後腿長，尾特長。用後腿跳躍，尾起平衡作用。居於地面草窩中或淺洞裏。以果實、種子和昆蟲爲食。冬季在地下冬眠。草地林跳鼠(*Zapus hudsonius*)、太平洋林跳鼠(*Z. trinotatus*)及美洲林跳鼠(*Z. princeps*)大都分布於北美洲，主要棲息於開闊林地和草地。中國林跳鼠(*Eozapus szechwanus*, 或歸入美洲林跳鼠屬)棲於山地森林。谷林跳鼠(*Napaeozapus insignis*)棲息於北美東部林地，黃褐色間白色，甚美觀。

jumping plant louse　木蝨

同翅目(Homoptera)木蝨科(Psyllidae)昆蟲，近 2,000 種，大小如針頭。形似縮小的蟬。卵產在宿主植物的枝、葉上。若蟲扁平，寬卵形，常羣集在一起取食。有的種外被蠟質，有的在葉上形成蟲癭。蟲多時，其消化的副產品蜜露可在葉和枝上形成一層膜，有時可像雨滴般自葉滴落，澳大利亞土著居民常收集此種蜜露爲食。蘋木蝨(*Psylla mali*)和梨黃木蝨(*P. pyricola*)的若蟲爲害花和枝條，並使葉枯萎。

jumping shrew　詳象鼩(elephant shrew)條。

jumping spider　跳蛛

蜘蛛目(Araneida)跳蛛科(Salticidae 或 Attidae)動物，已知約有 3,000 種。多數小到中型。在熱帶最常見，但亦見於北方和北極。體多毛，色澤常鮮明或圖案醒

一種跳蛛(*Salticus scenicus*)
＊美國大英百科全書公司供圖

目。其視覺在蜘蛛類中最爲敏銳。白天活躍，常見於陽光下。夜間隱蔽在樹皮、石塊或葉下的緻密窩內。同種數個個體的窩常在一起。Oonopidae 科的種稱爲小跳蛛，分布於熱帶落葉層及建築物內。

Junāgadh　朱納格特

印度古吉拉特邦西南部縣分、城鎮和縣城。城鎮靠近卡提阿瓦(Kāthiāwār)半島的吉爾納爾(Gīrnār)丘陵。爲商業與製造業中心。朱納格特縣面積 10,607 平方公里(4,095 平方哩)。位於卡提阿瓦半島西南部，臨阿拉伯海。除吉爾納爾丘陵與吉爾(Gīr)丘陵外均爲平原。農產品有棉花、穀物、豆類、油籽和甘蔗。有波爾班達爾(Porbandar)等海港。人口：鎮 118,646；都會區 120,416；縣 2,100,709(1981)。

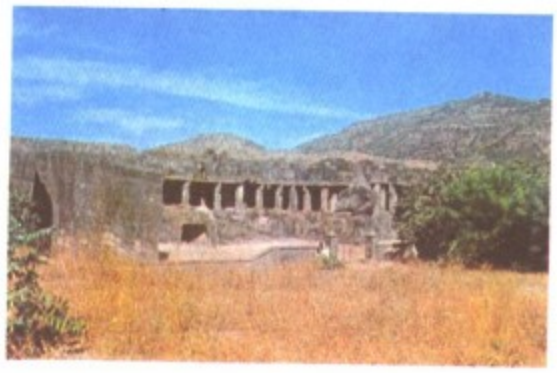

朱納格特附近岩石上開鑿的佛洞
＊美國大英百科全書公司供圖

Junayd　朱奈德(活動時期 14 世紀)

伊拉克細密畫畫家和賈拉伊爾(Jalayirid)畫派主要插圖畫家。生平事迹不詳。曾從畫家沙姆斯丁(Shams ad-Din)學藝，1382～1410 年效忠於巴格達的蒙古賈拉伊爾王朝艾哈邁德(Aḥmad)蘇丹。他繼承了伊兒汗國後期大不里士(Tabrīz)畫派的諸藝術大師的傳統，創造一種充滿珠光寶氣、繁複多彩的藝術，成爲後世波斯細密畫畫家們所取法的基本模式。其作品有爲凱爾馬尼(Khwāju Kermānī)著的『詩五首』(*Khamseh*)所繪的插圖『胡邁與胡馬云之戰』(Fight Between Humāy and Humāyūn；現藏大英博物館)，完成於 1396 年；還有爲艾哈邁德蘇丹詩集繪製的邊飾插圖。

Junayd, Shaykh　祖乃德(1430？～1460. 3. 4)

伊朗穆斯林領導人、神秘主義薩非教團第四代教主，於 1447 年其父死時繼位，由於年幼而受叔父謝赫・加法爾(Shaykh Jaʿfar)的監護。成年後希圖把自己所享受的宗教尊榮轉化爲世俗權力，這一政策引起教團分裂。占多數的溫和派擁護謝赫・加法爾，其餘人追隨祖乃德。他是薩非教團領袖中稱蘇丹的第一人，蘇丹這一稱號表示世俗權力。由於該教團軍隊的活動，使他與伊朗西北部亞塞拜然什葉派統治者傑漢・沙(Jahān Shāh)發生衝突，結果於 1448 年被迫率信徒撤出傳統根據地阿爾達比勒(Ardabīl)，到達阿勒頗(Aleppo, 今在敍利亞境內)，不爲當地當局所容而去。1456 年，率部進攻信奉基督教的特拉布宗(Trabzon)公國(今在土耳其境內)不利，請求土耳其統治者烏宗・哈桑(Uzun Ḥasan)予以庇護。娶烏宗・哈桑的姐妹赫蒂徹(Khadījah Begūm)。

於1459年率部離阿米德(Amid)前往收復阿達爾比勒，被傑漢·沙的優勢兵力所阻。祖乃德軍轉而向北，襲擊塔巴薩蘭(Tabasaran, 今在蘇聯境內)信奉基督教的切爾克斯人(Circassian)，遭到伏擊，他本人陣亡。其子海達爾(Ḥaydar)繼續執行他的實行軍事冒險並堅持什葉派教旨和蘇非派虔誠習俗的政策。其孫伊斯瑪儀一世(Esmāʿīl Ⅰ)在伊朗建立薩非王朝和什葉派支派十二伊瑪目派。

Junaynah, al- 朱奈納

亦稱 GENEINA FORT。蘇丹北達爾富爾(Dārfūr ash-Shamālīyah)省的城鎮。位於法希爾(al-Fāshir)西面約354公里(220哩)，西距查德邊界約24公里(15哩)。有公路與法希爾連接。有國內機場。人口約21,023(最近估計)。

Juncales 燈心草目

禾草狀單子葉植物的一目。含燈心草科(Juncaceae)和Thurniaceae科，共10屬。生於潮濕的冷溫帶地區。花小，兩性，淡綠色，密生在頂端或側生成簇，風媒傳粉。每年都有葉狀的芽從橫臥或直立的根狀莖上長出。燈心草科含燈心草屬(*Juncus*)300種、地楊梅屬(*Luzula*)80種，其他6屬(灌木蘭屬〔*Prionium*〕、銳草屬〔*Oxychloe*〕、*Rostkovia*屬、棗核籽屬〔*Marsippospermum*〕、安地斯屬〔*Andesia*〕、兩排葉屬〔*Distichia*〕)共16種，只分布於南半球。Thurniaceae科僅1屬，3種，分布於委內瑞拉和蓋亞那。本目被認爲與百合目(Liliales)有共同的祖先。經濟價值主要是用於編織椅墊、蓆、籃和帽子(參閱燈心草〔rush〕條)，髓部可作燈心。有些種是牧草或作乾飼料。

多花地楊梅(*Luzula multiflora*)
*美國大英百科全書公司供圖

junco 燈草鵐

雀科(Fringillidae)燈草鵐屬(*Junco*, 有時歸入鵐科〔Emberizidae〕)數種小雀的通稱，體長約15公分(6吋)，顏色富變化，惟一般略帶灰色；飛行時白色的外尾羽閃閃發光，與發出的咯嗒或嘁喳鳴聲相和。喙略帶淡紅色。分布自阿拉斯加、加拿大至美國喬治亞州和墨西哥北部，係美國常見冬鳥。喜棲於混生林或針葉林，惟亦常出現於田野、灌叢和城市公園。雌鳥一窩產3～5個帶褐色斑點的淺綠色卵。

灰藍燈草鵐(*J. hyemalis*)在加拿大境內和阿帕拉契山脈繁殖，這些北方候鳥爲美國東部的「雪鳥」。北美西部則有若干帶有褐色或粉紅色斑紋的種，其中黃眼的白腹燈草鵐(*J. phaeonotus*)產於墨西哥。

Junction City 章克申城

美國堪薩斯州東北部城市，吉里(Geary)縣縣城。位於共和河與斯莫基希爾(Smoky Hill)河匯合處。1858年始建，發展成爲附近萊黎(Riley)要塞的貿易中心。現爲周圍穀物和乳品產區的批發和轉運中心，建有鐵路工場、飼料加工廠和牛奶場。周圍有石灰石開採業。共和河上建有米爾福德(Milford)水壩，形成水庫。1859年設市。人口約19,987(1984)。

Jundiaí 容迪亞伊

巴西聖保羅州南部高原的城市。經濟以農業和工業爲主。農產品包括葡萄、咖啡、棉花、稻米和玉米。工業品有鋼鐵、紡織品、陶器、家具、酒和食品。商品經鐵路和公路運往聖保羅和鄰近城市。附近有一機場。人口約210,015(1980)。

Jundūbah 朱杜巴

亦作 JENDOUBA，亦稱 SOUK EL-ARBA 或 SŪQ AL-ARAB(A)。突尼西亞西北部城鎮。位於突尼斯城至阿爾及利亞鐵路線上，爲穀物(主要是小麥)種植和出口中心。鎮北8公里(5哩)處有努米底亞人(Numidian)和羅馬人遺迹，周圍地區是炎熱乾燥的沖積平原區，利於農耕。人口23,249(1984)。

June 六月

格列高利曆的第六個月。參閱月(month)條。

June beetle 六月鰓角金龜

亦稱 MAY BEETLE 或 JUNE BUG。鞘翅目(Coleoptera)金龜科(Scarabaeidae)鰓角金龜亞科(Melolonthinae)六

月鰓角金龜屬(*Phyllophaga*)昆蟲。一般見於北半球暖春的夜晚，趨光。體厚實，紅褐色，長 12～25 公釐(0.5～1 吋)，鞘翅閃亮。夜出吃葉和花，有時爲害嚴重。幼蟲稱白蠐螬，長約 25 公釐，生活在土中；將植株從根切斷，毀壞穀類作物、小粒穀類作物、馬鈴薯、草莓，破壞草地和牧場。每個雌蟲在土中產 50～200 個珍珠狀小卵。幼蟲食植物根，經 3 年化蛹，八、九月分成爲成蟲，再進入土中越冬。翌春出來食葉，壽命不到一年。天敵是蜣蠅(*Pyrgota undata*)，其幼蟲，食六月鰓角金龜。六月鰓角金龜的幼蟲是優良的魚餌。綠六月花金龜(*Cotinus nitida*)的資料，可參閱花金龜(flower chafer)條。

June bug 詳六月鰓角金龜(June beetle)條。

June Offensive 六月進攻(1917)

亦稱 JULY OFFENSIVE，SUMMER OFFENSIVE，KERENSKY OFFENSIVE 或 GALICIAN OFFENSIVE。第一次世界大戰期間俄國陸軍部長克倫斯基(Aleksandr Kerensky)策劃的一次軍事行動。他指望得勝以後，俄國人民將團結在臨時政府的周圍，並能迫使交戰國舉行和談。1917 年 7 月 1 日(俄曆 6 月 18 日)，勃魯西洛夫(Aleksey A. Brusilov)將軍指揮的俄軍向德奧聯軍發動進攻，最初告捷。但不久以後，士兵拒絕走出戰壕作戰。7 月 3～4 日俄軍敗北。7 月 6 日德奧聯軍進行反攻，長驅直入烏克蘭。俄軍的崩潰產生了嚴重的政治後果。

Juneau 朱諾

美國阿拉斯加州城市及首府。位於州東南部，瀕臨加斯蒂諾(Gastineau)水道。1880 年創建，1970 年與水道對岸島上的道格拉斯合併後，成爲全國面積最大的城市(8,050 平方公里〔3,108 平方哩〕)。1944 年阿拉斯加朱諾金礦關閉以前其經濟一直以礦業爲主。現經濟主要仰賴漁業、林業和公共事業，並發展旅遊業。城北 21 公里(13 哩)有門登霍爾(Mendenhall)冰川，城西北有冰川灣國家公園。冬季降雪在 305 公釐以下，爲不凍港。通過輪渡至北面海恩斯(Haines)與阿拉斯加公路相接。設有阿拉斯加大學分校(1972)和州立阿拉斯加博物館(1900)。人口 19,528(1980)。

阿拉斯加朱諾聖尼古拉俄羅斯正教會教堂
＊美國大英百科全書公司供圖

Junee 朱尼

澳大利亞新南威爾士州南部城鎮。建於 1863 年。位於里弗賴納(Riverina)區沃加沃加(Wagga Wagga)北面，地處通雪梨南方鐵路幹線上，現有大型火車保養和車庫設備。爲附近小麥、羊和葡萄產區的服務中心。每年在此舉行里弗賴納地區中小學生橄欖球賽會。人口 3,993(1981)。

Jung, Carl (Gustav) 容格(1875. 7. 26～1961. 6. 6)

曾譯雍格、榮格。瑞士心理學家、精神病學家。童年生活孤獨，好沈湎於生動的想像及觀察父母和師長的行爲。年稍長喜愛哲學。1902 年獲蘇黎世大學醫學博士學位。畢業後開始在該校任精神病醫師。後任蘇黎世貝格霍爾茨利(Burghölzli)精神病院醫師。在布洛伊勒(Eugen Bleuler)領導下工作，在這期間成功地運用聯想測驗研究患者，發現患者所以對刺激字產生古怪的不合邏輯的應答，原因是由不愉快的、不道德的、經常出現的性內容引起的排除在意識以外的帶情緒的聯想叢，提出情結這個有名的術語。因此項研究享有國際聲譽。並因此獲悉弗洛伊德的理論，他的發現證實了弗洛伊德的許多論點，兩人曾合作 5 年(1907～1912)。容格在精神分析運動中占有重要地位。後因兩人的性情和觀點不同，中斷合作關係。他反對弗洛伊德堅持以性欲爲神經症病因的主張，1916 年發表『無意識心理學』(*Wandlungen und Symbole der Libido*)，有許多觀點與弗洛伊德不同。容格脫離國際精神分析學會，與梅德(A. Maeder)合作，在蘇黎世創立新學派，提倡分析心理學。他主張按照態度類型將人分成外傾型與內傾型兩類。後來又區分出 4 種心理功能：思維、情感、感覺與直覺，認爲任何人都有一種或數種功能占優勢。1923 年發表『心理類型』(*Psychologische Typen*)一書。容格自幼曾有鮮明的夢境和幻想，與弗洛伊德分手後鑽研自己的夢與幻想，讓這些奇怪經驗的非理性方面自由表現，並詳作記錄，進行科學分析。後來提出了集體無意識和原始意象等概念，他指出這對研究宗教心理學十分重要。認爲起自諾斯替教(Gnosticism)止於煉金術的種種異端運動，就是不能在各種基督教形式中充分表現的無意識原始意象元素的

表露。

他是對認爲生活失去意義的中年或老年患者進行心理治療的先驅。1933～1941 年擔任蘇黎世聯邦工業大學心理學教授，1943 年任巴塞爾大學醫學心理學教授。著作甚多，大部分篇幅大而專業性强。30 年代後撰寫了一些較短而易懂的著作。重要著作有『早發癡呆的心理學』(*Über die Psychologie der Dementia Praecox*, 1909)、『精神分析論』(*Versuch einer Darstellung der psychoanalytischen Theorie*, 1915)、『分析心理學文集』(1916)、『心理學與宗教』(1938)、『人格的整合』(1939)、『神話學科學文集』(*Einführung in das Wesen in der Mythologie*, 1949)、『飛碟，空中怪物的現代神話』(*Ein moderner Mythus: Von Dingen, die am Himmel gesehen werden*; 1959)等。

Jung, Johann Heinrich 詳容-施蒂林(Jung-Stilling, Johann Heinrich)條。

Jung-an 容庵。中國清末軍機大臣，北洋軍閥首領。詳袁世凱(Yüan Shih-k'ai)條。

Jung Bahadur **忠格・巴哈杜爾**(1817. 6. 18～1877. 2. 25)

亦作 JANG BAHADUR。尼泊爾首相(1846～1877)。世襲首相拉那(Rana)家族的建立者。膽量過人，才能出衆。1846 年殺死陰謀篡位的加甘・辛格(Gagan Singh)。隨後廢黜了國王和王后。他任終身首相，冠以世襲的「拉那」稱號。1850～1851 年訪問英國。一生親英。他施展巧妙的外交手腕，使尼泊爾能在印度次大陸落入英國手中的時候仍然保持獨立。他努力改進行政，修訂舊刑法，雖然他要廢除寡婦殉葬制，但在他死後，他的 3 個遺孀還是跳到火葬的柴堆中燒死。他的職位由弟拉那・烏第普・辛格(Rana Udip Singh)繼任。拉那家族的最後一任世襲首相莫漢(Mohun)於 1951 年引退。

Jung Hung **容閎**(1828～1912)

亦作 RONG HONG。中國近代改良派學者。字達萌，號純甫。廣東香山(今中山)人。1841 年就讀澳門馬禮遜學堂。1847 年赴美留學。1854 年畢業於耶魯大學，是中國最早的留美大學畢業生。1855 年回國。1860 年曾到太平天國首都天京(今南京)會晤千王洪仁玕，提出組新軍、辦軍校、改學制等實行新政的七項建議，未被採納，也未留天京任事。1863 年入曾國藩幕，被派赴美購買機器，籌建江南製造局。1867 年提出派幼童赴美留學建議被採納，1872～1875 年間主持選派幼童赴美留學，任留美學生監督。後任清政府駐美副公使。1898 年參加變法活動。變法失敗後逃往上海租界。1900 年在上海參加唐才常主持的張園會議(稱中國國會)，被推爲會長。因遭清政府通緝出逃香港，再度赴美。1910 年曾邀孫中山先生赴美商談，表示支援革命。著有『西學東漸記』。

Jung-lu **榮祿**(1836. 4. 6～1903. 4. 11)

亦作 RONGLU。中國清末大臣。瓜爾佳氏，字仲華。滿洲正白旗人。光緒初官至工部尚書。1891 年出任西安將軍。1894 年授步軍統領，次年任兵部尚書、總理各國事務大臣。1896 年授協辦大學士。反對維新變法，1898 年百日維新開始後出任直隸總督兼北洋大臣，掌握北京、天津地區兵權。協助慈禧太后發動戊戌政變，幽禁光緒帝，捕殺維新派。隨即升任軍機大臣，節制北洋各軍，成爲朝廷最有權勢的人物。1900 年義和團運動期間堅決鎮壓團民。八國聯軍攻陷北京後隨慈禧逃往西安。1902 年回北京，升爲太子太保、文華殿大學士。

Jung-Stilling, Johann Heinrich **容-施蒂林**(1740. 9. 12～1817. 4. 2)

原名 JOHANN HEINRICH JUNG，亦稱 HEINRICH STILLING。德國作家，以自傳『海因里希・施蒂林的一生』(*Heinrich Stillings Leben*, 5 卷；1806)聞名。該書第一、二卷對 18 世紀一個虔信宗教的家庭作了生動的現實主義描寫。在極爲貧困的環境中長大，14 歲即當小學教師，還做過裁縫等工作，遭受多次挫折之後，才實現他的目標，成爲醫生。在斯特拉斯堡(Strasbourg)攻讀醫學時，結識歌德，並發表傳記『海因里希・施蒂林的青年時代』(*Heinrich Stillings Jugend*, 1777)中的頭兩卷，該書在虔信主義思潮中，由於它的虔誠和樸素而頗有影響。1772 年作爲一名醫生，因做白內障手術成功而出名。1778 年成爲經濟學講師。1803 年獲巴登(Baden)選侯所贈年金。除自傳和經濟學教科書外，他還寫神秘主義的和虔信主義的作品，其中最著名的是寓意小說『思鄉病』(*Das Heimweh*, 1794～1797)。

Jungbunzlau 捷克斯洛伐克中捷克州城市。詳姆拉達-博萊斯拉夫(Mladá Boleslav)條。

Jünger, Ernst **容格爾**(1895. 3. 29～)

德國小說家、短論作家。早年是一個狂熱的軍國主義者和虛無主義者，這種信念後來又改變爲同樣熱烈地堅信和平、歐洲聯盟和個人尊嚴。這種轉變顯示在爲紀念他戰死在義大利的兒子而寫的『和平』(*Der Friede*, 寫於 1943，出版於 1948)一書裏。1912 年爲參加法國外籍軍團，從家中出走，第一次世界大戰期間在西線戰場負傷。第二次世界大戰時，他又以上尉的資格重返西線戰場

。1920 年出版『鋼鐵的暴風雨』(*In Stahlgewittern*)，聲稱德國在第一次世界大戰中所遭受的苦難是新生和勝利的前奏。儘管他具有軍國主義思想，在 20 年代末還是拒絕了希特勒的友好表示。在希特勒任總理期間，他甚至還寫了一篇寓言『在大理石懸崖上』(*Auf den Marmorklippen*, 1939)，諷刺對一個和平國家的野蠻蹂躪，這篇寓言竟然通過書報檢查，實出人意料。第二次世界大戰期間，他同密謀刺殺希特勒的軍官集團有間接聯繫。後期作品有『玻璃蜜蜂』(*Gläserne Bienen*, 1957)，一個擾亂人心的故事，描寫一個沒有工作的退伍軍人生活在一個以人造蜜蜂和木偶爲象徵的過分機械化的世界上。

Junges Deutschland 德國 19 世紀的社會改革和文學運動。詳青年德意志(Young Germany)條。

Jungfrau 少女峯

瑞士的著名山峯(4,158 公尺〔13,642 呎〕)。俯瞰勞特布倫嫩(Lauterbrunnen)谷地，位於因特拉肯(Interlaken)旅遊地東南 18 公里(11 哩)處。這座風景秀麗的山峯把伯恩州和瓦萊(Valais)州隔開，是伯恩阿爾卑斯山的一部分。1811 年瑞士人梅耶兄弟(Rudolf and Hieronymus Meyer)從東側第一次登上少女峯。歐洲最高的鐵路之一經過一條長 7.1 公里(4.4 哩)的隧道穿過艾格爾(Eiger)峯和門希(Mönch)峯，到達門希峯和少女峯之間的山口——永弗勞約赫(Jungfraujoch; 3,455 公尺〔11,335 呎〕)。

Jungfrauenbecher 少女杯

一種銀杯，狀如穿展開裙子的少女(倒置時成一巨大的杯子)，托著高出其頭部帶軸的杯。這種造型顯然起源於 16 世紀的德國，但自 17 世紀以來只留有少數樣品。少女杯用於婚宴，在新郎從裙狀杯飲敬酒後，要扶正人像，不使盛於軸上杯中讓新娘飲用的酒灑出來。它也是一種打賭用的杯子——打賭的人必須飲兩個杯中的酒而又不能使任何一杯酒溢出。

Junggrammatikers 詳新語法學派(Neogrammarians)條。

jungle 叢林

叢林是炎熱和水汽濛濛的環境中的熱帶森林，植被繁茂，糾纏交結，難以通行，中多野生動物。雨林砍伐後常有雜亂而濃密的灌木叢次生生長，叢林一詞有時指這種再生長的樹木。參閱雨林(rain forest)條。

jungle babbler 幽鶥

畫眉科(Timaliidae)幽鶥族(Pellorneini)鳴禽，32 種自非洲分布到馬來西亞和菲律賓。色單調，嘴細長，末端通常鈎曲，隱蔽在森林下層。東南亞的條紋幽鶥(*Pelloreum ruficeps*)長 16 公分(6.25 吋)，頭頂淡紅，白眼紋，背暗綠色，胸部白而有條紋。囀鳴聲洪亮，兩個音調。

jungle fowl 原雞

雞形目(Galliformes)雉科(Phasianidae)原雞屬(*Gallus*)4 種亞洲鳥類的統稱。與雉科其他種類的區別是：雄鳥有肉質冠和懸掛在喙下方的葉狀肉垂，尾高高隆起如拱形。紅原雞(*G. gallus*, 即原雞)是家雞的祖先。雄鳥有光亮絲狀羽毛，頭、背紅色，身體其餘部分羽毛黑、綠黑色(這種羽色型可見於某些品種的家雞)；雌鳥銹褐色，有斑駁的頸和小的肉質冠。雄鳥在競偶場中用銳利的腳距進行角鬥，往往格鬥到死(參閱鬥雞〔cockfighting〕條)。在求偶表演中，雄鳥垂下一隻翅膀，向雌鳥傾斜著羽毛最豔麗的部位：頭、翕和背(家公雞的行爲也相類似)。在正常環境下，原雞爲單配性(一雌配一雄)。每窩產 5～8 枚淡黃色卵。印度南部的灰原雞(*G. sonnerati*)也可能是家雞祖先，有些家雞有與其類似的淡灰和白色色型。其他種類棲息於印度某些地方，亦見於斯里蘭卡、爪哇和某些印度尼西亞島嶼。

Junín 胡寧

阿根廷布宜諾斯艾利斯省北部城市。農業、商業、製造業和交通運輸中心。市內有釀酒、陶器、家具和金屬製品廠。附近瀉湖產魚，供應首都。有鐵路和公路通布宜諾斯艾利斯。人口約 62,080(1980)。

Junín 胡寧

秘魯中部省分。面積 43,384 平方公里(16,751 平方哩)。大部處在安地斯山區，有曼塔羅(Mantaro)河和其他亞馬遜河支流流經。城市人口大部集中在省會萬卡約(Huancayo, 參閱該條)和豪哈(Jauja)、拉奧羅亞鎮(La Oroya, 有大型煉銅廠)之間地區。山間大片盆地適於種植小麥、大麥、馬鈴薯等。東部低坡地出產咖啡、可可、甘蔗。有採礦、冶煉、水力發電等工業。通鐵路、公路。人口 969,500(1981)。

Junior Achievement 青年商業社

美國和加拿大的一種教育組織。其目的是使相當於中學生年齡的青年，在工商界志願顧問指導下，自己組織和經營小型商業，以獲得經商經驗。這一方案由麻薩諸塞州春田的摩西(Horace A. Moses)首創，於 1926 年正式成立；二次世界大戰後取得重大發展。基層組織名稱爲青年商業社公司。理事、勞動力和營業人員均由就學青年男女組成。秋季選舉幹事，決定產銷品種，確定

生產流動資本金額。他們向父母、朋友、教師及其他人出售股本。每人可購股數不得多於5股，公司成員每人至少認購一股。公司於籌集資本後即在銀行開立帳戶，著手購進原料。公司申請青年商業社許可證，支付租金，購買小型工具，製訂完備的簿記制度。公司於春季歇業，同時售出存貨，付清債務，如有盈利(大多數公司均有盈餘)，則於退還股本時清付股息。每一公司均有3名成人顧問負責指導，全部成員平均爲15人。全國性總部設在紐約。

junior college　初級學院

亦稱社區學院(COMMUNITY COLLEGE)。提供大學本科頭兩年級的學術教育和職業技術訓練，爲畢業生就業作準備的教育機構。此類學院多係公立，還開設各種具有非傳統形式和內容的靈活多樣的課程。它們較早地爲本社區成員提供服務項目。非全日制學習，採用夜校、電視教學、週末討論會等教學形式。初級學院的歷史可上溯至美國南北戰爭後實行的「學托擴」(Chautauqua)計畫和其他成人教育計畫，但初級學院作爲有組織的教育機構，是在20世紀初開始出現的。芝加哥大學第一任校長哈潑(William Rainey Harper)是初級學院的創始人。哈潑自1883年起任紐約「學托擴」成人教育暑期集會的教育主任。他在19世紀90年代將新建的芝加哥大學分爲兩部分——高級學院和初級學院。他對伊利諾和其他地方的社區學院的建立也有影響。第一所公立初級學院於1901年建於伊利諾州的久利特(Joliet)。1907年加利福尼亞州也開辦了兩年制的公立學院。由於使初級學院成爲州立大學分支的體系遍及全州，加利福尼亞大學初級學院的學生幾乎占全部在校學生的一半。1915年美國已有70多所初級學院，其中75%是私立學校，它們往往同宗教組織有聯繫。20年代早期，美國有初級學院200多所，因此成立了美國初級學院協會(後爲美國社區學院和初級學院協會)。30年代經濟蕭條期間，社區學院適應了公立高等教育花費要少的需要。後來，又滿足了因人口西遷而產生的需求。第二次世界大戰後，由於大批退伍軍人湧入學校，以及聯邦和地方均撥出大筆資金資助高等教育和職業訓練，初級學院迅速發展。

公立社區學院實行典型的放任入學政策，向所有可能學習的人提供學習機會，象徵性地收取學雜費，或完全免費。社區學院向本社區或本學區內的居民和組織提供範圍廣泛的服務。一所典型的社區學院除向學生提供本科學術性課程以及轉入4年制學院或畢業所需的學分外，還開設實用性課程，如汽車修理、退休生活安排、烹調、計算機技術等。許多社區學院可根據學生需要開設任何一個科目的特修課程。社區學院和初級學院畢業生一般可獲得副學士學位。最常見的學位是文科副學士學位；此外還有應用科學副學士學位和商業管理副學士學位。其他一些國家，如加拿大、菲律賓和日本也採用了美國社區學院的課程計畫。社區學院一直因過多注意現時利益和實用的課程，忽視在高等教育各個學科方面進行嚴格教育而受批評；另一方面，也有人爲社區學院和初級學院辯護。因爲這些學校比較關心教學效果，而不是靠學究式的研究和發表學術論文來換取聲望。人們還認爲這類學院提供別處得不到的民主教育機會，並且成爲本社區成員進行終身學習的中心。

junior high school　初級中學

在美國一些學制中，它是小學後、高中前的包括2、3個中學年級(7、8、9年級)的學校。

juniper　檜

又稱刺柏。柏科(Cupressaceae)檜屬(*Juniperus*)植物，約60～70種芳香常綠喬木或灌木，廣泛分布北半球。幼葉呈針狀，成熟葉呈錐狀，成對或3葉輪生。也有的葉細鱗片狀，具油腺，緊密貼生於圓形或四棱形的小枝上。通常雌雄異株。毬果淡紅棕色或淡藍色。肉質或漿果狀，外被灰色蠟層，成熟需要1～3個季節。種子1～12粒，通常爲3粒。歐洲刺柏(*J. communis*)爲蔓生灌木，廣泛分布北半球，生長於岩石地帶，有很多觀賞栽培變種。其果實，味香辣，微甘苦，加工野味能去除膻味；也用於醬料、餡料、醃肉、利久酒和苦味啤酒的調味，尤其是杜松子酒(gin, 參閱該條)必需配用。產於北美東部的東方紅柏(eastern red cedar, 參閱該條；學名爲 *J. virginiana*, 即鉛筆柏)爲重要的觀賞和材用樹種，其木材芳香，可用製家具、鉛筆等。歐洲中部所產的新疆圓柏(*J. sabina*)、亞洲東部所產的檜(*J. chinensis*)、北美東部所產的葡萄檜(*J. horizontalis*)，以及其他一些常見的觀賞種，均有很多栽培變種。香檜(*J. thurifera*)和腓尼基檜(*J. phoenicea*)的木材可用製焚香。該屬幾個種的葉和木材蒸餾提取的檜油可用製香料和藥物(如利尿劑)。

Junius　朱尼厄斯

1769～1772年向伍德福爾(Henry Sampson Woodfall)的『公衆廣告者報』(*Public Advertiser*)寫一系列信件的那個人的筆名，但究竟是誰，至今仍不得知。『公衆廣告者報』是當時風行的英國報紙。朱尼厄斯意在使喬治三世的大臣聲名掃地，並聯合反對派的力量。

Junius, Franciscus, THE YOUNGER　朱尼厄斯(小)(1589～1677. 11. 19)

法語作 FRANÇOIS DU JON。語言和文學專家，其著作曾激起研究盎格魯-撒克遜語(古英語)和與之同源的早期日耳曼諸語言的興趣。他是法國新教神學家朱尼厄斯

(Franciscus Junius)之子，曾習神學，1617 年在荷蘭做牧師，1620 年去英國任阿倫德爾(Arundel)十四伯爵、著名的藝術保護人霍華德(Thomas Howard)的圖書館館長和家庭教師，在英國居住 30 年，收集了大量的古代手稿，加以編輯和注解並遺贈給牛津大學圖書館。他還輯有英國早期基督教詩人凱德蒙(Caedmon)的詩集，編訂 4 世紀烏爾斐拉斯(Ulfilas)主教所譯『聖經』哥德字體抄本的第一版(1665)。所著『英語詞源學』(*Etymologicum Anglicanum*, 1743)一書爲約翰生(Samuel Johnson)廣泛引用。

Junius manuscript 朱尼厄斯手稿。詳凱德蒙手稿(Caedmon manuscript)條。

junk 中國式帆船

中國古代帆船，起源不詳，但至今仍廣泛使用。這種船高尾、船首伸出，安裝多達 5 根船桅，桅上裝幾面用竹片夾平的亞麻布或蓆片做的橫帆。每面帆都像百葉窗那樣，一拉就能張帆或收帆。巨大的舵位在龍骨的位置或在中披水板處。船體被厚木板縱向和橫向分隔，以增加强度。中世紀初中國式帆船就在印度尼西亞及印度水面航行。

Junker 容克

普魯士與德意志東部的地主階級，德意志帝國(1871～1918)及威瑪共和國時期强大的政治勢力。俾斯麥出身容克，被認爲是容克利益的代表。在政治方面容克地主階級持極端的保守主義，主張君主專制，崇尚武力，贊成對農業採取保護主義政策。在整個帝國年代中，帝國國會中的德意志保守黨、議會外的農民同盟(Agrarian League, 參閱該條)代表著容克的利益。普魯士軍隊統一了德意志，它的軍官多出身於容克，因此容克在德意志特別是普魯士有巨大的影響。普魯士長期保留著反自由主義的憲法(1850～1918)。在威瑪時期，容克繼續敵視共和政體。共和國的崩潰導致希特勒的上臺。

Junker, (Johann) Wilhelm 容克爾(1840. 4. 6～1892. 2. 13)

蘇丹南部和中非的探險家，測定了剛果河主要支流烏班吉(Ubangi)河的河道。出生於莫斯科。旅行冰島(1869)、突尼斯(1873～1874)後，到埃及和蘇丹(1875)，考察了索巴特(Sobat)河下游和白尼羅河西側的支流(1876～1878)。1879 年到蘇丹最南端的赤道省，居住數年；在阿贊德(Azande)部落地區(今中非共和國，薩伊和蘇丹境內)作過種族分布的觀察。由於馬赫迪(Mahdi)起義無法經蘇丹回歐洲，便穿越今坦尚尼亞腹地於 1886 年 12 月到達桑吉巴。著有『1875～1886 年非洲旅行記』(1889～1891)。

Junkers, Hugo 容克(1859. 2. 3～1935. 2. 3)

德國飛機設計家、單翼機和全金屬飛機的早期提倡者。1910 年獲得一項飛翼設計的專利，同年在德紹建立了工廠。他設計的 J-1 單翼機是第一架成功的全金屬飛機(1915)，F-13 是第一架全金屬運輸機(1919)。容克工廠也製造航空發動機，並在第二次世界大戰期間設計了一種最早的渦輪噴射發動機。它在戰爭期間還爲德國空軍提供了發動機的 Ju52 型單翼機，用作運兵飛機和滑翔機的牽引機，以及 Ju87 型俯衝轟炸機和 Ju88 型雙發動機多用途轟炸機，這些飛機在德國空中力量中占有重要地位。

Juno 朱諾

古羅馬宗教所信奉的主要女神，其地位與朱庇特相當。她與希臘女神赫拉極其相似，日後就被人認爲與赫拉同體。朱諾與朱庇特和密涅瓦(Minerva)一同在卡皮托利尼(Capitoline)山受奉祀，據說崇拜他們的習俗是由埃特魯里亞(Etruria)各代國王引進的。朱諾與婦女生活特別是婚後生活的各個方面有關。可以說朱諾代表人類生活中的陰元。崇拜朱諾的習俗日益風行，朱諾的神通也就增大，終於成爲國家的主要女神。她的重要節日是 3 月 1 日和 7 月 7 日，7 月 7 日的慶典在羅馬城外的馬修斯(Martius)廣場上的野無花果樹下舉行。朱諾形象甚多，但多爲莊重大方的主婦，肅然而立，有時顯示英烈之性。

朱諾雕像，現存於那不勒斯國立考古學博物館。
＊美國大英百科全書公司供圖

Junod, Henri Alexandre 瑞諾(1863～1934)

瑞士基督教新教傳教士和人類學家。以研究非洲南部聰加諸部落的人種誌著稱。1889～1896 年到特蘭斯瓦，除傳教外還從事人種學和語言學的研究，寫有一本龍加語(Ronga, 一種聰加方言)語法和分析(1896)，一本龍加民歌和民間故事集(1897)以及一部龍加人種誌(1898)。後來又因公兩次去非洲南部(1899～1903 和 1904～1909)，又寫成一本聰加-尚加(Tsonga-Shangaan)語語法(1907)、一本研究倫理的著作『席德吉格』(*Zidgig*, 1911)以及使他成名的專著，題名『一個南非部落的生活』(共 2 卷；1912，1913)。最後一次去非洲(1913～1920)回來後，就一直在日內瓦羅曼德(Romande)傳教會工作，並對收集到的材料加以整理。

Junot, Andoche, DUC D'ABRANTÈS　朱諾(1771. 10. 23～1813. 7. 29)

拿破崙麾下的將軍及第一個副官。富裕農場主之子。1792 年參加勃艮地的科多爾(Côte d'Or)地區的義勇軍，服役時表現英勇，綽號「暴風雨」。翌年在土倫之圍中，他原爲上士，因其勇敢，晉升很快，歷任上尉、准將，1801 年成爲少將。他在敍利亞戰役中戰功突出，1799 年 4 月僅率一小隊騎兵，就打敗土耳其人的大部隊。但同拿破崙的其他將領相比卻顯得平庸。1813 年 2 月任伊利里亞行省總督後，心智失常，幾個月後自殺身亡。

Junot, Laure, DUCHESSE D'ABRANTÈS　朱諾(1784. 11. 6～1838. 6. 7)

娘家姓爲佩爾蒙(PERMON)。法國一本著名回憶錄的女作者。她同母親佩爾蒙夫人住在一起，曾創辦一個出色的巴黎沙龍，拿破崙是該沙龍的常客。1800 年，她和拿破崙的副官、巴黎軍事總督昂多緒·朱諾(Andoche Junot)的婚事，就是拿破崙撮合的。這門婚姻並不美滿，洛爾·朱諾頻有外遇。她丈夫於 1813 年死後，拿破崙命令她離開巴黎。雖然她央求警察大臣允許她回來，但二次復辟(1815)後，她的運氣終於衰微。在羅馬居住多年以後返回巴黎，寫完她的『關於拿破崙、大革命、執政府、帝國及復辟的回憶』(*Mémoires sur Napoléon, la Révolution, le Consulat, l'Empire et la Restauration*, 8 卷；1831～1835)。她以擅於挖苦諷刺和誇大放肆著稱，她的回憶錄往往與事實不符，並含有惡意，尤其在涉及拿破崙的時候。

Junqalī　瓊萊

亦作 JONGLEY。是蘇丹南部區的一個行省。東鄰衣索比亞；東北、西北和北方是上尼羅省；西接湖泊省。面積 121,644 平方公里(46,967 平方哩)。1975 年時由前上尼羅省劃分出來。包括蘇德(as-Sudd)區域南部由傑貝勒河(Baḥr al-Jabal, 即山地尼羅河)沖積而成的黏土平原的東部；這條河在博爾(Bor)進入瓊萊省，並且是該省的西界。有許多條支流，但由於蘆葦、紙草沼澤叢生，嚴重阻止了航運和人的定居。

在傑貝勒河的河岸，可以找到新石器時代生活的遺迹。希臘學者亞哥薩契得(Agatharchides)，公元前 2 世紀，曾經將居住該區的人描述成沼澤居民。在 19 世紀的最初 25 年，埃及人曾征服此地。馬赫迪(al-Mahdi)曾短暫統治這個行省。他是一個宗教改革家及政治領袖，後來領導當地人反抗埃及人，但在 1898 年被打敗，此地因此成爲英埃共管地。1930～1947 年，成爲英埃政府規劃出的南蘇丹的一部分。蘇丹在 1956 年獨立，政府有效地遏止了南蘇丹分離的要求，並且加速傳播阿拉伯語和伊斯蘭教教義。1972 年蘇丹政府與南方分離主義者妥協，願給南方更大的自治權。

大多數的人民在有季節性洪水的草地沼澤上養牛，也從事捕魚業、種植維生穀物：如小米。傳統手藝包括皮革、木雕、獸皮和其他動物產品的初步加工。公路可連接省會博爾和匹伯波斯特(Pibor Post)、莫哥(Mogogh)及朱巴。主要的種族有丁卡人(Dinka)、努埃爾人(Nuer)、希盧克人(Shilluk)及阿努亞克人(Anuak)，均操尼羅諸語言。人口約 300,000(1976)。

Junqueiro, Abílio Manuel Guerra　戎克羅(1850. 9. 17～1923. 7. 7)

葡萄牙詩人。科英布拉(Coimbra)大學革命學生集團「科英布拉一代」的領袖人物之一。該集團首先推翻了葡萄牙文學中的浪漫主義，後來又推翻了葡萄牙的君主政體。他的詩人聲譽始於放棄早期浪漫主義風格，改用現實主義寫作『唐璜』(*A Morte de D. João*, 1874)，其中唐璜被描寫成一個卑鄙的勾引者，虛情假意的象徵。另一作品『永恆之父的晚年』(*A Velhice do Padre Eterno*, 1885)，同樣無情地攻擊了上帝的形象，引起了轟動。『單純的人們』(*Os Simples*, 1892)，稱頌葡萄牙的鄉村生活，在這裏他的詩具有最純淨的抒情性。1896 年所作戲劇詩『祖國』(*Pátria*)，譴責布拉干薩(Braganza)王朝，並以國家過去的光榮歷史來掩蓋國運的衰落，該書得到很大成功。1910 年共和國建立，他作爲革命英雄，被派往伯恩任特命全權公使。晚年，產生信仰危機，改信天主教。

junta　政務會；執政團

一種委員會，尤指一個國家政變後，合法政府未組成前的統治國家的組織。這個名詞廣泛用於 16 世紀，以指許多政府的顧問委員會。1808 年西班牙人反抗拿破崙的侵略是由各省政務會組織的，全國的委員會就是中央最高政務會。後來，在西班牙、希臘或拉丁美洲所

發生的一切內戰或革命動盪，類似的組織，不管是選舉的或自己任命的，通常都稱爲政務會或執政團。

juntian 中國從北魏到唐朝間所實行的計口分配土地制度。詳均田制(equal-field system)條。

Jupiter 朱庇特

亦稱 JOVE，拉丁語作 JUPPITER，IOVIS 或 DIESPITER。古羅馬和義大利的主神，相當於希臘的宙斯。是天空的主宰。他最古老的稱號之一是賜光朱庇特，旱災時人們向行雨神朱庇特祈雨，司雷朱庇特在羅馬市內馬修斯廣場有祭壇，凡被雷擊之處都歸他所有，須築牆圍繞以防褻瀆。朱庇特保佑人類並象徵明確的道德觀念。

朱庇特
＊美國國會圖書館供圖

人們奉他的名起誓、締約並結盟，起初最隆重的婚禮都須有朱庇特的祭司出席。信義神或信義女神等次要神靈都與他有關，有的也許曾與他融爲一體，朱庇特這種象徵良心、義務感及端正品行的特點，經過羅馬歷史階段才逐漸喪失。在維吉爾的敍事詩『埃涅阿斯紀』(*Aeneid*)裏，朱庇特在很多方面帶上了希臘神靈的特點，但依然護佑英雄人物履行對神、對國、對家的天職。到了專制時代末期，迦必太(Capitol)山上建起神廟，其基址今日仍依稀可見。該廟標明供奉「衆朱庇特中至高至大者」，此時朱庇特的上述特點益發發揚光大。同廟祀奉的尚有朱諾和密涅瓦(Minerva)，三神同祀顯然是希臘-埃特魯里亞的遺風，古羅馬宗教沒有這種傳統。出征凱旋的軍隊要列隊通過此廟門前。在整個羅馬共和時期，朱庇特廟都是羅馬的崇拜中心。奧古斯都皇帝尊奉阿波羅和馬爾斯(Mars)兩神，朱庇特的地位遭到挑戰，但奧古斯都並未貿然全盤廢棄朱庇特。朱庇特被尊爲皇帝的保護神，對他的崇拜遍及整個帝國。

Jupiter 木星

太陽系九大行星中最大的一顆，按距太陽由近及遠的順序爲第五顆。天文符號是♃。它擁有爲數衆多的衞星。附表列出有關木星軌道和物理參數。木星自轉週期有三個系統。系統Ⅰ和Ⅱ相應於木星不同雲層的轉動週期，系統Ⅲ是射電週期，也就是木星磁場的轉動週期。

木星基本資料

軌道參數	
半長軸	5.20 天文單位
恆星週期	11.86 年
偏心率	0.049
傾角	1°19′
物理參數	
視直徑	47 弧秒
赤道半徑	71,400 公里
極半徑	66,770 公里
橢率	0.065
質量(地球＝1)	317.8
密度	1.33
表面重力	2,288 公分・秒^2
逃逸速度	59.5 公里/秒
自轉週期	
系統Ⅰ(離赤道±10°)	9h50m30s
系統Ⅱ(高緯度)	9h55m40s
系統Ⅲ(射電週期)	9h55m29s
赤道對軌道傾角	3°04′
其他	
大紅斑大小	26,000 公里×14,000 公里
視星等	−2.55
邦德反照率	0.73
幾何反照率	0.445

大氣、雲和大紅斑 木星有稠密大氣，用望遠鏡看，大氣中有一系列平行於赤道的明暗交替的雲帶，亮的叫帶，暗的叫帶紋。木星大氣的主要成分和相應豐度爲：H_2(1)、He(0.12)、H_2O(1×10^{-6})、CH_4(2×10^{-3})、NH_3(2×10^{-4})。其中的甲烷(CH_4)和氨(NH_3)早就據木星光譜中的兩個吸收帶(位於紅區)得到證認。1960 年用光譜證認出氫。氦的含量則用間接辦法求得。木星雲之所以呈平行帶狀是由於木星上存在大尺度緯向環流，它是木星快速自轉的結果。雲帶絢麗多采，但原因未定。一種看法是因氨中溶有鈉，故能造成五顏六色。更流行的見解是，混在大氣中的有機化合物起了著色的作用。對模擬木星大氣的氣體作氣體放電實驗也確能產生有色的有機聚合物。

木星上的南熱帶擾動是木星表面著名的持久性特徵之一，1901 年它以延伸的微暗條紋出現於南熱帶，1902 年同大紅斑相合，隨後越過大紅斑，出現在另一邊且

變得更長。在經過 9 次同大紅斑相合以後，於 1939 年消失。木星上的大紅斑已存在 100～300 年。它實質上是個巨大的旋渦。1966 和 1967 年測出它有逆時針方向旋轉，週期約 12 天。10 公忽紅外觀測揭示，大紅斑上方的氣溫略低於周圍，甲烷吸收也較弱。木星發出的總輻射是它從太陽接收到的能量的 2.7 倍。這顯示木星有內熱源。

射電輻射和磁場　木星是第一個被發現有射電輻射的行星(1955)。當時記錄到以噪暴形式發出的 22 兆赫(波長爲 13.6 公尺)輻射。這一發現成爲木星有磁場的重要證據。隨後又陸續觀測到公寸波輻射和公分波輻射。輻射中還包含有非熱輻射。木星表面磁場約爲 5 高斯，磁軸同自轉軸的交角約爲 10°，磁極極性正好同地球相反。近年發現木星有强輻射帶。

衛星與環　1610 年，伽利略發現木星的 4 顆大衛星(伽利略衛星)。伽利略認爲這一發現支持了哥白尼的日心說。這 4 顆衛星都作同步自轉，彼此頻繁地出現互掩或交蝕。羅默(Ole Rømer)從木衛蝕觀測到的和預料的時間差中得出光速有限的結論。地面觀測和空間探測使木衛數目增至 16。1979 年還發現木星有環。

引力影響　木星引力影響所及，遠超過木衛系的範圍：它使小行星帶出現環縫(小行星與木星週期共振的結果)；將某些小行星匯集於拉格朗日(Lagrange)平動點附近並形成脫羅央羣(Trojans)小行星；使一些長週期彗星轉變成短週期彗星，形成了所謂木星族彗星。

Jupiter Ⅱ　詳木衛二(Europa)條。

Jupiter Ⅲ　詳木衛三(Ganymede)條。

Jupiter Dolichenus　朱庇特．多利刻努斯

羅馬的一種秘密祭禮所崇拜的神，原來是在土耳其東南部多利刻(今杜魯克〔Dülük〕)地方受崇拜的一個豐產與雷霆之神。後來，人們使這個神有了閃族的性質，但在阿契美尼德王朝的統治下(公元前 6～前 4 世紀)，人們又把他與波斯的阿胡拉．瑪茲達(Ahura Mazdā)神等同起來，這樣他就變成一位主宰宇宙之神。受希臘的影響，他又被命名爲宙斯．奧格瑪斯德斯(Zeus Oromasdes)；由於有這個名稱，他同另一位波斯神密特拉(Mithra)的崇拜緊密相聯。對朱庇特．多利刻努斯的奉祀逐漸西移至羅馬以及其他軍事重鎮，2～3世紀間極爲流行。在羅馬的秘傳宗教中，他不僅是一位主神，同時還被認爲能掌管軍事勝利和安全。通常被描繪爲手持雙刃斧和雷霆而立於牛背。

Juppiter　古羅馬和義大利的主神。詳朱庇特(Jupiter)條。

Jura　侏羅

一譯汝拉。法國弗朗什孔泰(Franche-Comté, 參閱該條)大區省分。由過去的弗朗什孔泰省的南部組成，面積 5,008 平方公里(1,933 平方哩)。北以奧尼翁(Ognon)河爲界，東與瑞士相接。有一條從省會隆勒索涅(Lons-le-Saunier, 參閱該條)到日內瓦湖畔瑞士尼翁(Nyon)的公路。山區冬季漫長而寒冷，河谷地區冬暖夏熱。山谷地區有大面積森林，農業發達，出產大量格呂耶爾乳酪(Gruyère)。該省分爲隆勒索涅、多勒(Dole)和聖卡洛德(Saint-Claude)等專區，屬於貝桑松教育區。人口 242,925(1982)。

Jura　侏羅

一譯朱拉。英國蘇格蘭內海布里地羣島(Inner Hebrides)的第四大島。屬阿蓋爾-標得(Argyll and Bute)區。長 43 公里(27 哩)，寬 3.2～12.9 公里(2～8 哩)。塔伯特(Tarbert)海灣幾乎把該島分爲兩部分。山嶺縱貫全島，最高點爲朱拉雙峯(784 公尺〔2,571 呎〕)。島上飼養牛羊。人口集中在東岸農業區。人口 239(1981)。

Jura　侏羅

瑞士西北部的州。範圍包括弗朗什山地各區和阿茹瓦(Ajoie)。北部和西部與法國接壤，面積 838 平方公里(324 平方哩)。999 年，今侏羅州很大一片地方被勃艮地國王贈予巴塞爾的主教。在法國大革命前 800 多年間，這部分地區始終是神聖羅馬帝國內一個擁有主權的城邦。1815 年侏羅地區與伯恩州合併。1979 年正式成爲瑞士聯邦第 23 個州。主要經濟部門是農業和牧業(牛、馬)。鐘錶業、紡織業和煙草業占重要地位。首府德萊蒙(Delémont, 參閱該條)。人口約 64,500(1983)。

Jura Mountains　侏羅山脈

一譯「汝拉山脈」。法國和瑞士邊境的弧形山脈。東北-西南走向，從隆河伸展到萊茵河，長約 360 公里(225 哩)，中部寬達 64 公里(40 哩)，兩端寬僅 16 公里(10 哩)。整個山脈包括平均海拔爲約 850 公尺(2,800 呎)的高原和最高達 1,722 公尺(5,650 呎)的山地。在地質上，屬阿爾卑斯山前沿陸地的一部分。山體主要由富含化石的石灰岩層構成；岩層形成於 1.36 億～1.9 億年以前，地質史上稱「侏羅紀」。科學考察始於 18 世紀，德國地理學家洪堡(Alexander von Humboldt)首先命名該山岩層爲「侏羅系」。19 世紀末期和 20 世紀初期，瑞士地質學家海姆(Albert Heim)對山脈的構造和成因作了詳盡的考察和分析。最高峯內日峯(Crêt de la Neige)在日內瓦附近，海拔 1,718 公尺(5,636 呎)。其他高峯有：法國境內的雷庫烈山(Le Reculet, 1,717 公尺〔5,633 呎〕)；

瑞士境內的唐德爾(Tendre)山和拉多勒山(La Dôlo)山(均在 1,677 公尺〔5,500 呎〕以上)。屬灣岩地形，多岩洞、岩坑、地下洞穴和伏流。克茹(Joux)湖的伏流在 3 公里(2 哩)以外重又露出地面，即奧爾布(Orbe)河。由於石灰岩滲透性强，缺少地表徑流，當地農民多用水池蓄水灌溉。氣候屬海洋與大陸過渡型，山地陰冷，谷底和南坡較暖。日內瓦平均夏溫爲 19℃(66℉)，平均冬溫爲 1℃(34℉)，最高 35℃(95℉)，最低－17℃(1℉)。拉布雷維訥(La Brévine)平均夏溫爲 13℃(55℉)，平均冬溫爲－4℃(25℉)，最高 29℃(84℉)，最低－42℃(－44℉)。年降水量向南和向西遞增，在里蘇茲(Risouz)山和唐德爾山地區達 2,032 公釐(80 吋)，而在德爾斯堡(Delsberg)谷地和埃戈爾茨(Ergolz)河谷北坡還不到 1,016 公釐(40 吋)。天然植被以森林爲主，常見樹木有：櫟、山毛榉、冷杉和楓。林線(1,615 公尺〔5,300 呎〕)以上的山嶺多爲阿爾卑斯山的草原所覆蓋。高原上的牧場風光綺麗，西部和南部有葡萄園以及果園、菜地；過去還盛產鐵礦砂，最多時有 8 座高爐，現在僅存一座(在舒萬德〔Choindez〕)。夏爲避暑勝地，冬爲滑雪場所，旅遊觀光業促進了山區交通的發展。一些重要的鐵路幹線經過隧道穿越侏羅山脈，其中有巴塞爾-日內瓦線、巴塞爾-奧爾滕(Olten)線、巴黎-洛桑-米蘭線(通過辛普倫山隘)。

Juran 詳巨然(Chü-jan)條。

Jurassic Period 侏羅紀

距今 1.9～1.36 億年的地質年代。其名稱出自瑞士-法國侏羅(汝拉)山脈的白堊岩序。侏羅系的下、中和上統在德國南部被分別稱爲黑侏羅(里阿斯〔Lias〕統)、褐侏羅(道格〔Dogger〕統)和白侏羅(廟姆〔Malm〕統)。德奧比尼(Alcide d'Orbigny)將侏羅系分爲若干階，階名一般取自西歐地名或原來採用的名稱。由於相的不同，阿爾卑斯-地中海區最頂部的(波特蘭)階稱爲「提通」(Tithon)階。侏羅紀沈積物中的重要礦產有鉻礦、鐵礦、鈾礦和金礦、煤礦、石油等。侏羅紀的海相地層限於現代大陸的邊緣地帶，在北美和亞洲，侏羅紀海深入內陸。在北美和南美東岸，西非沿岸和部分歐洲海岸，沒有任何侏羅紀沈積，東非和馬達加斯加西部的侏羅系，是貢德瓦納古陸(Gondwanaland)開始破裂的產物。侏羅紀淺海沈積一般有幾百至上千公尺厚。在環太平洋特提斯(Tethys)地槽帶，侏羅系的最大厚度常超過 5,000 公尺，甚至 10,000 公尺。特提斯海在中歐和北歐的陸棚，大部沈積了碳酸鹽岩。在近岸相區它們過渡爲砂岩，到遠岸相區則變爲黏土或蒸發岩。部分阿爾卑斯地槽帶含有泥灰質或純的層狀灰岩。矽質灰岩和放射蟲岩。在許多地槽區沈積了厚的黏土岩、泥灰岩和泥灰質灰岩，並被基性岩漿侵入。複理石沈積標誌著造山區域的快速堆積，侏羅紀的岩漿活動相當强烈，地槽區內部的岩石在造山運動中變質。

由於缺乏化石，變質岩的時代常不能確定。早侏羅世開始出現顆石藻類，晚侏羅世，鐘纖蟲是灰岩的另一種造岩生物，在特提斯也出現了構造複雜的大型有孔蟲和最初的抱球蟲、放射蟲形成的矽質沈積。矽質海綿在侏羅紀極盛，阿爾卑斯一些岩層幾乎全由海綿骨針構成。侏羅紀的珊瑚以石珊瑚目爲主。腕足類主要是小嘴貝和穿孔貝。侏羅紀的雙殼類約有 40 科，其中約 12 科始於侏羅紀，但無一科絕滅。可能許多種海扇已具有限的游泳能力。腹足類也有很大的發展，頭足類的菊石目(Ammonites)在三疊紀末幾乎全部滅絕，只有葉菊石和弛菊石生存下來，它們在侏羅紀開始了新的演化，發展了許多種殼型和複雜的縫合線類型。箭石在侏羅紀開始占有較重要的地位，最長者可達 2 公尺。介形類在侏羅紀是重要的標準化石，許多情況下，用於劃分地層甚至比用菊石更爲精細。海百合的主要類別顯示萼板變小、活動能力增强的趨勢。具完全骨化脊椎的最初眞骨魚出現於侏羅紀，法國南部巴柔階(Bajocian Stage)中發現了最早的蠑螈。爬蟲類中最有名的是恐龍，是地球史上最大的陸生動物，可長達 20～30 公尺(65～100 呎)。德國南部啓莫里階(Kimmeridgian Stage)中發現了最早的鳥類標本——始祖鳥。侏羅紀陸生植物主要是羽葉植物(含孢子的)和種子蕨的組合，以及裸子植物。被子植物是否出現仍有懷疑。侏羅系的最重要分帶化石是菊石。但許多標準的菊石只限於一定地區，不同地區帶的對比只能靠動物羣對比。微體化石如介形類、有孔蟲以及晚侏羅世的鐘纖蟲也很重要。侏羅系的底界比較明顯，以赫唐階(Hettangian Stage)的第一個菊石帶出現爲標誌。

侏羅系的頂界尚有爭議。其最頂部的階因動物地理區的不同而不同。它們之間如何對比尚無一致意見，有人主張將白堊系底部的貝利阿斯階(Beriasian Stage)劃歸侏羅系。侏羅系中-下統及中-上統之間的界線也有不同意見。大規模的岩漿侵入發生於高加索和蘇聯東部的阿穆爾(Amur)及維科揚斯克地槽。褶皺和斷裂也發生於地槽區之外，如中國、蒙古、朝鮮、日本和澳大利亞東部的一些地區。侏羅紀火山岩還出現於東非、澳大利亞、南極東部、中國和東西伯利亞等地。植物和煤層的廣泛分布說明當時氣候濕熱。然而，南、北半球植物年輪的存在說明仍有季節變化。特提斯兩側的珊瑚分布表明，當時赤道位置在現代赤道以北 20° 處，箭石殼體氧同位素測定結果指出，當時海洋溫度比現代更加均一，極地冰蓋則似乎不存在。

Jurchen DYNASTY 蒙古語作 JÜRCHED 或 JÜRCHID。

中國女眞族創建的王朝。詳金(Chin dynasty)條。

Jurga 蘇聯俄羅斯聯邦城市。詳尤爾加(Yurga)條。

jurisdiction 在法律上，指法院審理特定案件的權利。詳權能和管轄(competence and jurisdiction)條。

Jurjānī, al- 朱爾賈尼(1339～1413)

全名'ALĪ IBN MUḤAMMAD AL-JURJĀNĪ，亦稱AS-SAYYID ASH-SHARĪF。伊朗伊斯蘭教傳統派教義學家；1377年在設拉子(Shīrāz)任教師。1387年設拉子爲帖木兒所占，朱爾賈尼被押到帖木兒皇宮所在地撒馬爾罕(Samarkand)，直到1405年帖木兒死去才得以返回設拉子。朱爾賈尼多用阿拉伯文寫作，現存著作31種，以『詞義辨』(*Kitāb at-taʿrīfāt*)最爲有名，是教義學、哲學和語言學詞彙。

Jurōjin 壽老人

日本神話中七福神(Shichi-fuku-jin, 參閱該條)之一。他與福祿壽神常相混淆。傳說原是中國宋代道人，得道成爲南極星。其像白鬚著巾，有時伴有鹿，拄杖，杖頭掛有書卷。

Jurong 裕廊

新加坡西南部城鎮和工業聯合體。裕廊位近裕廊河口，爲東南亞最大工業基地之一，占地3,900公頃(9,600畝)。有輕工業和重工業，有公路、鐵路、河港，運輸便利。裕廊規劃始於1963年新加坡加入馬來西亞聯邦，計畫發展成爲其他各邦橡膠、錫、棕櫚油的加工中心。儘管1965年新加坡退出聯邦，至今裕廊仍有800多家公司。國民鋼鐵廠爲工業核心，計畫年產鋼30萬噸。其他工業有船舶製造、維修和拆卸廠、鋼管廠、製酸工廠、煉油廠。裕廊港口有5個深水泊位，爲海運企業提供服務。市內有南洋大學及裕廊公園。人口50,974(1980)。

Jurong Bird Park 裕廊鳥園

新加坡一座專業性動物園，以擁有大量鳥舍著稱。開放於1971年，由一家國營公司經營。面積20公頃(48畝)，位於距新加坡繁華區約24公里(15哩)的裕廊山上。園內最壯觀的展覽地是一個占地2公頃(5畝)、鳥類能在其中自由飛翔的大鳥檻，裏面有100多種鳥約3,000隻。另外還有77個鳥籠，分居著4,000多隻鳥，包括各種鸚鵡、雉、犀鳥、風鳥及其他大部分屬於東南亞鳥類繁殖種羣。展覽設計上考慮與葱翠的背景諧調一致。園中有一無軌電車載著遊客巡遊。

Juruá River 茹魯阿河

葡萄牙語作RIO JURUÁ，西班牙語作RÍO YURUÁ。南美洲河流。發源於秘魯洛雷托(Loreto)省烏卡亞利(Ucayali)河東面高原。北流經巴西阿克里(Acre)州進入亞馬遜州後曲折東流，繼轉東北偏東於塔馬尼克(Tamaniquá)附近注入亞馬遜河。爲亞馬遜河流域最彎曲的河流。長3,283公里(2,040哩)以上，河源海拔僅453公尺(1,486呎)，下游966公里(600哩)可通航。沿岸人口稀少。

Juruena River 茹魯埃納河

葡萄牙語作RIO JURUENA。巴西中西部河流。源出帕雷西斯(Parecis)山，北流有阿里努斯(Arinos)河注入，再北與特利斯皮里斯(Teles Pires, 或稱聖曼努埃爾〔São Manuel〕)河匯成塔帕若斯(Tapajós)河。全長1,240公里(770哩)。多急流、瀑布，不便航行。河上有一水電站，爲伐木業提供電力。

jury 陪審團

英美歷史上形成的一種法律制度。在這種制度下，有一批非專業人員在很大程度上參與解決訴訟案件。陪審團的起源在歷史上已無從查考。早先，陪審員都是被告近鄰的見證人，根據他們所知道的情況作出裁斷。後來他們才被召集到法院，根據法庭上提出的證據，就案件的事實問題作出裁斷。到15世紀，陪審制取代了以往審判中使用的刑訊等不合理的方式，成爲普遍接受的按普通法處理刑事和民事案件的審判制度。隨著大英帝國的向外擴張，陪審團制傳到了亞洲、非洲和美洲大陸，而法國革命的影響所及，又把陪審團制度作爲平民政府的象徵而引進法國，再經過拿破崙傳到歐洲大陸上的許多國家。但在上述這些國家中，開始時陪審團只適用於嚴重的刑事罪和政治上的叛國罪。從19世紀中葉以後，輸入陪審團制度的這些國家，都先後放棄了這種制度。目前，英國也侷限在很少的一類案件中才使用陪審團。而美國倒成了使用這種制度的主要國家。美國最高法院曾宣布說，對刑期超過6個月的刑事罪，審判中設陪審團乃是憲法上規定的權利。在民事案件中，審判中設陪審團的問題在憲法中的地位尚不太明確，但一般地說，審判中有陪審團是很容易做到的。

在歷史上，需要擁有最低限度的財產和具備一定的資格的才可以擔任陪審人員。目前，在有關地區的居民中，凡具有一定的代表性的就能獲選。但在大部分司法管轄區，警察、律師、醫生等人員免當陪審人員。還有一些管轄區，所有婦女都免當陪審人員。在傳統上，陪審團的組成人員爲12人，作出的裁斷結論要一致通過。現在已經過若干修改，在輕罪案件中，陪審團可以由6人組成，裁斷結論有⅔的多數即可通過。在民事案件中，陪審團裁斷的是責任問題和賠償金的數目；在刑

事案件中，裁斷的是罪責問題，科刑則由法官去決定。但遇到死罪案件時，陪審團可以決定，至少可以表示意見，對被告人應處以死刑。陪審團的審判工作是在法官的指導下進行的：法官可以根據證據規則就陪審團聽審證據的範圍作出決定；法官可以根據情況，撤回案件，指示陪審團宣布被告人無罪，但不能指示陪審團作有罪的裁斷；還有，如果法官發現陪審團的裁斷顯然證據不足，可以撤銷該裁斷，並命令重新審判。

jus gentium　萬國法；國際法

在法律理論上，指順乎情理建立起來適用於所有人的法律。它有別於民法，即有別於專門適用於一個國家或民族的民法。羅馬法學家和地方法官原先設想萬國法是一種適用於外國人與羅馬公民之間爭議案件的公平制度。羅馬哲學家最初提出的概念，認爲所有國家共同的一切法律準則必須基本上是正確的和公正的。羅馬人把這個概念加以擴大，認爲任何準則都會本能地被人們的辨別力所接受。最後，這個專門術語便成爲公正或執法的同義語。現代法律中有萬國私法和萬國公法的區別：前者就是指國際私法，或稱爲衝突法；而後者則是指國家間交往中實行的一種法制制度。

jus Latii　拉丁人的權利

英語作 LATIN RIGHTS。指羅馬共和及帝政後期擁有某些羅馬公民特權或要求給予羅馬公民資格的人(如拉丁人或不屬羅馬公民的外省人)享有的權利。起初這種權利是指早期的拉丁公社和開拓地與羅馬的關係，但到後來則適用於從屬羅馬的其他各個地區。

根據公元前 493 年卡西安(Cassian)條約的規定，拉丁宗族團體的各公社是受羅馬約束的，雙方有著永久的聯盟關係，對於在共同作戰中所獲的戰利品可以平等分享，遇有爭端可以在雙方商定的城鎮中依照羅馬法律作出裁斷。這種關係延續、並擴大到赫尼西時期(486 BC)，其中包括有互訂契約和互相通婚的權利，甚至在拉丁人反叛(340 BC)以及拉丁宗族團體瓦解(338 BC)以後，拉丁人依然享有這種權利。原來拉丁城鎮的大部分居民以後均併入到羅馬公民這個羣體內。除了遺留下的古老拉丁城鎮以外，所用的拉丁名稱主要是指拉丁人的開拓地，其中的公民有許多是從羅馬公民中補充進來的。這些開拓地是自治公社，由來自拉丁城鎮和羅馬的移民組成，在對外政策上服從羅馬。羅馬依靠這種方式隨著自身的擴張就占領了義大利許多重要城鎮。當時拉丁人在羅馬公民和義大利同盟者之間形成一個中間集團。老一輩的拉丁人很可能享有入籍權，即遷居到羅馬，並在那裏經過登記以後，即享有取得羅馬公民資格的權利，但就定居在拉丁人開拓地並已經接受拉丁人地位的羅馬人來說，羅馬和他們之間也發生這種關係。公元前 187 年上述權利的請求只限於來自拉丁人的開拓地，隨著開拓地人口的日趨減少，後來這個權利也就完全消滅。

公元前 338 年由於有許多老的拉丁公社合併到羅馬公民的羣體中去，開始出現了拉丁人權利自拉丁人地區及拉丁人中分離開來的過程。由於拉丁人開拓地的擴大，以及准許羅馬士兵與西班牙卡塔亞(Carteia)開拓地(170 BC)的本地婦女所生的子女說拉丁語，又推動了這一過程。隨著公元前 89 年允許義大利人取得羅馬公民資格，以及同年根據龐貝法律將拉丁人權利授給波河以北的高盧人，而不是授給開拓地的居地，上述過程遂告完成。當這些虛構的拉丁人採用了拉丁人的市政模式並使用拉丁人的語言和法律，待他們要求取得羅馬公民資格時，立即就成爲羅馬的政治問題，並於公元前 49 年經凱撒同意授予。作爲城鎮自治或虛構的開拓地的拉丁人的權利經凱撒和奧古斯都授給西方各省的許多本地公社；這一過程一直繼續到維斯帕西安(Vespasian)把這種權利授給西班牙全部組織起來的公社時爲止。後來有幾位皇帝任意把它擴大到一些省分和北方各個省分。實際上，這種省分已成爲本地公社上升到羅馬公民資格的中間階梯；作爲主要人物的有權勢的地方行政長官以及他們的家屬很快就可以取得這種身分。在哈德良統治時期，出現了一種允許所有地方自治委員會的成員都有獲得羅馬公民資格的權利的情況，這是足以使地方元老院成員感到稱心快意適應他們需要的措施。但是這種權利本身卻是不多的，否則城鎮就不會派遣使節去請求這種權利了。卡拉卡拉(Caracalla, 212)發布敕令授予除投降的蠻族人和獲得解放但品行不端的奴隸以外的所有的人以羅馬公民資格，把拉丁人和羅馬人的地位之間的差別縮小到只剩下一種形式，但是這些稱呼卻繼續存在了一段時間。

Jusserand, Jean(-Adrien-Antoine-)Jules　朱斯朗(1855. 2. 18～1932. 7. 18)

法國學者和外交官。1902～1925 年任駐美大使時，對美國參加第一次世界大戰起了促進作用。他是一位著名的中古英語文學研究者。他的作品『美國人民今昔』(*En Amérique jadis et maintenant*, 1916)最先獲普立茲歷史獎(1917)。他關於中世紀英國文學的主要著作有：『中世紀的英國：威廉・朗蘭的神秘史詩』(*Les Anglais au moyen âge: l'épopée mystique de William Langland*, 1893)及『英國人民文學史』。

Jussieu, Antoine de　朱西厄(1686. 7. 6～1758. 4. 12)

法國醫生、植物學家。曾撰寫許多關於人類解剖學、動物學和植物學的文章，其中包括一篇論述咖啡的花和果的文章。曾在蒙彼利埃(Montpellier)大學學醫，後

到西班牙、葡萄牙和法國南部旅行，採集大量植物。1708年去巴黎，任皇家植物園園長。1719年編輯出版圖爾訥福爾(Joseph Pitton de Tournefort)的『植物學基礎』(*Institutiones Rei Herbariae*, 3卷)，並因此被選入法國科學院。他是貝爾納・德・朱西厄和約瑟夫・德・朱西厄的哥哥。

Jussieu, Antoine-Laurent de　朱西厄(1748. 4. 12～1836. 9. 17)

法國植物學家。他發展了植物分類自然系統的基礎理論。1770年由伯父貝爾納帶到皇家植物園擔任實驗員。1773年提交給法國科學院一篇關於毛茛科(Ranunculaceae)植物的論文，介紹了自己的分類方法。在1789年發表『以1774年皇家植物園設計的方法爲基礎按照自然順序排列的植物屬志』(*Genera Plantarum Secundum Ordines Naturales Disposita, Juxta Methodum in Horto Regio Parisiensi Exaratam, Anno 1774*)一書，以植物的相對特徵爲基礎，把這種分類方法擴展到整個植物界。1790年他在皇家植物園的基礎上幫助籌建了國立自然博物館，1826年辭去該博物館的教授職務。他的兒子亞德里安-洛朗-亨利・德・朱西厄(Adrien-Laurent-Henri de Jussieu, 1797～1853)以其『單子葉植物的胚胎』(*Embryons Monocotylédones*, 1844；花費13年才寫成)和『植物學基礎教程』(*Cours élémentaire de botanique*, 1842～1844；後譯成多種語言)等著作而聞名。

Jussieu, Bernard de　朱西厄(1699. 8. 17～1777. 11. 6)

法國植物學家。以植物胚胎的解剖特點爲基礎建立了一種植物分類法。曾在蒙彼利埃大學學醫，1722年到巴黎皇家植物園擔任見習植物實驗員。1759年應邀在凡爾賽的小特里亞農(Petit Trianon)建立植物園。他在植物園採用植物排列方法不僅反映了林奈(Carolus Linnaeus)的思想，而且成爲他侄子安托萬-洛朗・德・朱西厄以後提出新的植物分類體系的開端。他是安托萬・朱西厄的弟弟，約瑟夫・德・朱西厄的哥哥。

Jussieu, Joseph de　朱西厄(1704. 9. 3～1779. 4. 11)

法國植物學家。曾隨同法國物理學家查理・瑪麗・德・拉・孔達米訥(Charles-Marie de la Condamine)的考察隊去秘魯測量子午線的弧度。在南美居住35年，1771年返回巴黎。把秘魯天芥菜(*Heliotropium peruvianum*)引入歐洲。是安托萬・德・朱西厄和貝爾納・德・朱西厄的弟弟。

just intonation　純律

一種調音體系，音階中所有音程的準確距離是用純自然3度和5度(分別是自然泛音列中第四和第五泛音與第二和第三泛音之間的音程；參閱泛音〔overtone〕)的增、減計算而獲得的。純律至遲在1500年就被等全音音律取代。

just war　正義戰爭

歐洲中古時期的概念，意指統治者通過正式宣告並抱有正當動機，可以派武裝部隊到轄區以外去保衛權利、糾正錯誤和懲罰犯罪。這就是說，他可以爲正當理由而拿起武器。這個概念早在4世紀已由聖奧古斯丁倡導，到17世紀，荷蘭法學家格勞秀斯(Hugo Grotius)還接受它，此後即不甚流行，但到20世紀，它又以某種新的形式擡頭，主張國家可以利用武裝部隊進行自衛，也可以利用武裝部隊履行集體義務，以維護國際和平。

justice of the peace　治安(法)官

在英美法系中，指受權主要審判輕微刑事或民事案件的地方治安法官。在有些司法管轄區內，他還可以主持宣誓和負責結婚登記。在英格蘭和威爾斯，是指由大法官代表國王任命的治安法官，負責維持他所管轄的地區的治安。現代治安(法)官的任務是從最初根據1361年的「治安(法)官法」賦予他們的任務發展而來的。實際上，治安(法)官仍然主要是審理輕微的刑事案件和把比較重大的案件送交上級法院處理，從1971年以來是送交刑事法院或屬於高等法院(High Court of Justice, 參閱該條)的各庭處理。英格蘭和威爾斯的現代治安(法)官跟他的前輩一樣，通常是非專業人員。但是現在，每個被任命的人都要經過一段時期的訓練，學習基本法和治安法院的行政任務。在法律問題上，有一位治安法院書記官供他們諮詢。非專業的治安法官必須至少有3人才能審理一個案件，領薪的專職治安法官則可以單獨審理案件。在有些不那麼重大的刑事案件中，一位治安(法)官可以同一位刑事法院法官一起開庭。在英格蘭和威爾斯，共有大約28,500名治安(法)官，其中三分之一是女性。在美國，治安(法)官是選舉或任命的，他們在最低一級的州法院開庭，審理細小的民事案件和輕微的刑事案件，通常是輕罪案件。他們主持婚禮、發布逮捕證、處理交通肇事罪和進行偵訊。

justiciar　最高司法官

早期英國國王的司法官員。他與中央政府的其他官員不同，不是王室官員中的一員。最初設立最高司法官一職，是因爲國王出國時，需要有一名可靠的臣屬作爲攝政官統管王國的政務；而在其他場合，則是爲了負責處理國王無暇顧及的事務。從職務的性質來說，最高司法官高於任何其他王室官員。衆所周知，威廉一世(10

66～1087 在位)在去諾曼第時便指定專人來執掌上述職權，但一回到英格蘭，這些人的職務也就結束了。在亨利一世統治時期(1100～1135)，爲了使最高司法官在王室法官中享有某些權威性地位，給這一職位增添了行政方面的職能。但直到亨利二世(1154～1189 在位)繼位以後，特別是在大法官兼首席大臣貝克特(Thomas Becket)下臺之後，最高司法官才成了王國中除了國王以外的最重要的人物。亨利二世推行的改革使得司法工作量逐年增加。最高司法官主持威斯敏斯特的法院，組織巡迴審判，審理疑難的申訴，就許許多多法律問題給法官們提供諮詢，到全國各地進行視察，監督司法工作的正確進行。當國王在國外時，最高司法官要爲國王籌款並負責維持國內的安寧。1204 年失去了諾曼第之後，國王留在英格蘭的時間多了，最高司法官就開始失去其重要性。儘管亨利三世還未成年時，最高司法官曾經重新恢復了可觀的權力，但 1261 年以後，這一職位即不復存在。

justification　稱義

基督教神學名詞。具有以下幾種含義：1. 上帝使人脫離罪惡(不義)而進入恩典(義)；2. 人脫離罪惡而進入義的轉變；3. 主要是在新教神學中，指懺悔的罪人蒙上帝恩赦而取得義人的身分。聖保羅在『加拉太書』和『羅馬書』等書信中，針對法利賽人强調遵守律法著重虔修的主張提出問題說，人如何才能在上帝面前算爲義人？他的回答是，不能靠行爲甚至不能靠遵守律法。在人間的法庭上，無辜者才是義人；而在上帝的法庭裏，一切人都是罪人。正是不義之人靠著上帝的仁慈裁決被宣布爲義人。這並非任意的宣告，而是靠著耶穌基督，「耶穌被交給人，是爲我們的過犯；復活，是爲叫我們稱義」(『羅馬書』第 4 章 25 節)。這樣，罪人就不僅僅是被稱爲義人，而且眞正地被造就爲義人。爲了報答上帝的作爲，人應當接受上帝通過耶穌所作出的仁慈裁判，將自己的一切交託給上帝。已經稱義的人仍將受到試探，故仍需依賴上帝的恩典。中世紀後期盛行靠行爲稱義的觀點，因此，路德特別强調因信稱義的教義，用以進行駁斥。因信稱義是宗教改革派的重要教義。1545～1563 年的特倫托(Trent)會議就這個問題通過決議，反映天主教的反新教偏見。

Justin　查士丁(創作時期 3 世紀)

拉丁語全名爲 MARCUS JUNIANUS JUSTINUS。羅馬史學家。『菲利皮古城及宇宙起源與地球結構』(*Historiae Philippicae et totius mundi origines et terrae situs*)一書縮寫本的作者。原書爲特羅古斯(Pompeius Trogus, 參閱該條)寫於奧古斯都時代，現已散佚。個人生平不詳。

Justin Ⅰ　查士丁一世(450？～527. 8. 1)

拜占庭皇帝。農民出身，原籍伊利里亞(Illyrian)。20 歲左右到君士坦丁堡，進入宮廷衛隊。阿納斯塔修斯一世(Anastasius Ⅰ)皇帝在位時，他指揮宮廷禁衛軍，受封伯爵。518 年阿納斯塔修斯去世後，他取得皇位。爲了與波斯進行鬥爭，他在東方極力控制拉澤卡(Lazica, 今喬治亞蘇維埃社會主義共和國之科爾基斯〔Colchis〕地區)，並同美索不達米亞和南敍利亞結盟。但在北部邊界，他卻無力打退不斷跨過多瑙河前來騷擾巴爾幹諸行省的斯拉夫人。

Justin Ⅱ　查士丁二世(？～578. 10. 4)

拜占庭皇帝。查士丁尼一世的侄子和心腹。565 年 11 月繼承帝位。即位初期採取宗教寬容政策。但到 571 年 3 月又頒布反對基督一性論的條例，要求全體教士簽名登記，否則予以監禁。在西方，他與法蘭克人結成同盟，然而未能阻止倫巴底人進入義大利(568)，不久，拜占庭帝國就永遠失去義大利的若干地區。他拒絕向阿瓦爾人(Avar)納貢，但在多瑙河邊境被阿瓦爾人擊敗，571 年又被迫求和，3 年後簽訂每年向阿瓦爾人納貢的條約。572 年夏他發兵入侵波斯，不但未能取勝，反而被波斯人攻進拜占庭領土，占領包括德拉(Dara)在內的幾座重鎮。他得悉德拉失守後精神失常，574 年由蘇菲亞皇后代表他進行和談。經蘇菲亞勸說，他收提比略將軍爲養子，574 年 12 月授予凱撒封號。此後，查士丁放棄朝政。

Justin MARTYR, SAINT　聖查斯丁(殉教士)(100？～165？)

基督教早期教父。生於巴勒斯坦。他第一次把基督教義同希臘哲學結合，並奠定歷史神學的基礎。查斯丁原是在猶太社會成長的異教徒，後來改奉基督教。135 年後不久他開始在羅馬宣講他的宗教哲學。幾年以後，同犬儒學派的克雷申斯(Crescens)辯論，以陰謀破壞罪被判處死刑。目前已確認爲查斯丁的作品有『護教文』(*Apologies*)和『與猶太人特里風談話錄』(*Dialogue with Trypho*)。前者又稱『大護教文』，闡明查斯丁基督教哲學的核心(即基督教義和柏拉圖哲學所探討的最高目標)都是超然於物質世界之上而永恆不變的上帝；因此，用推理解釋基督教義就會看出它完全合理。

查斯丁指出，理性的倫理觀需要藉助基督教義以臻最高境界，因爲純推理結論是冗長而不確定的。爲了使一切人都了解終極眞理，必須妥善而廣泛地進行宣傳。查斯丁說，柏拉圖本人研究『舊約』中所提出的由上帝、道、聖靈組成的摩西三位一體而對由聖父、聖子、聖靈組成的基督教三位一體有了有限的認識，而這種認識超越他自己本來持有的上帝純一的觀念。柏拉圖的這種認

識過程就體現這一哲學。因此如同蘇格拉底和亞伯拉罕一樣，柏拉圖也是「先於基督的基督教徒」。查斯丁指出，鑑於此，再鑑於人有罪必須贖，羅馬帝國必須與基督教會結成聯盟，抵制秘教迷信的欺騙。查斯丁對基督教神學的突出貢獻在於，他提出：上帝安排歷史，歷史是上帝所設計的救世過程，各個歷史時期都是導向超自然結局的歷史長河的一部分。經過查斯丁的開拓，『舊約』和希臘哲學匯合起來，形成基督教哲學。

Justinian Ⅰ　查士丁尼一世(483～565. 11. 14)

拉丁語全名爲 FLAVIUS JUSTINIANUS，原名爲 PETRUS SABBATIUS。拜占庭皇帝(527～565 在位)。出生於托萊索(Tauresium)的農民家庭。早年情況不詳，僅知他去到君士坦丁堡，投奔充當高級將領的叔父查士丁，在那裏受到良好的教育。518 年查士丁作了皇帝，因年邁無嗣，收查士丁尼爲養子，並授予要職。525 年查士丁尼獲得「凱撒」稱號，527 年 4 月與叔父共執朝政，稱「奧古斯都」。527 年 8 月查士丁去世，他成爲唯一的君主。他即位時，拜占庭大軍正在幼發拉底河畔與波斯的軍隊酣戰。經過幾次交鋒，以貝利薩留(Belisarius)爲首的幾員拜占庭大將取得重大的勝利。532 年達成永久性的和平協定，波斯承認拜占庭對拉澤卡地區的宗主權。540 年戰爭再度爆發，但查士丁尼正忙於義大利事務，無暇東顧。540 年波斯國王霍斯羅夫一世(Khosrow Ⅰ)的軍隊進占美索不達米亞、敍利亞北部和拜占庭的亞美尼亞省，掠奪包括安條克在內的各大城市；541 年又從北方侵入拉澤卡地區。於是，查士丁尼再次任命貝利薩留指揮東方戰場，進行一系列反擊。545 年達成爲期 5 年的休戰協定，551 年又延長休戰期限。但是波斯拒不交還拉澤卡地區，在這裏繼續進行激烈的戰鬥。最後約在 561 年底才簽訂爲期 50 年的和約，拜占庭同意每年付給波斯 30,000 索利迪(*solidi*, 金幣)，而波斯則放棄對拉澤卡這一基督教小王國的一切主權要求。查士丁尼就這樣保全了東方諸省的完整。

對於西方的失地，查士丁尼不顧文武官員的强烈反對，於 533 年 6 月發動進攻北非的戰役。他派貝利薩留統率約 500 艘戰船和 15,000 名正規部隊，於 8 月在北非登陸，翌年 3 月占領整個汪達爾王國，國王蓋利默(Gelimer)投降。北非重新成爲帝國的組成部分。同時，薩丁尼亞、科西嘉、巴利阿里(Balearic)羣島和塞卜泰(Septem, 休達〔Ceuta〕)也納入帝國的版圖。查士丁尼爲統治被征服的領土，設立阿非利加長官 1 名、行省總督 7 名、督軍 1 名、軍長 5 名(4 名非洲人、1 名薩丁尼亞人)。阿非利加長官府和督軍署均設在迦太基。查士丁尼把被汪達爾人侵占的土地發還給當地居民和天主教會，並且懲治異教徒和猶太人。爲了慶祝國土的光復，君士坦丁堡爲貝利薩留舉行盛大的凱旋儀式，並將汪達爾俘虜遊街示衆。547 年西班牙的西哥德人進攻塞卜泰，隨後哥多華的天主教徒又行起事。552 年查士丁尼派遠

查士丁尼一世，6 世紀馬賽克畫細部。
＊美國大英百科全書公司供圖

征軍去西班牙扶持應該繼承王位的阿塔納吉爾德(Athanagild)，並鞏固在西班牙東南部的被征服的領地。

在羅馬帝國的發祥地義大利，過去一直由東哥德人狄奧多里克(Theodoric)統治，由於信奉阿里烏主義(Arianism)而迫害天主教徒，不但造成哥德人與義大利人之間的相互仇視，而且有些東哥德人激烈反抗拜占庭帝國。查士丁尼派陸軍進入義大利，又命貝利薩留率艦隊攻打西西里。東哥德人始終沒有屈服，推舉托蒂勒(Totila)爲國王，542 年揮兵進攻義大利南部，543 年占領那不勒斯。544 年貝利薩留奉命前往鎮壓，但是缺乏足夠的兵力，也由於駐軍欠餉而士氣低落，結果東哥德人攻克了一座又一座城池，最後，只有拉韋納(Ravenna)、奧特朗托(Otranto)和安科納(Ancona)還在拜占庭掌握之中。直到 562 年，拜占庭才確立對整個義大利的統治。

查士丁尼希望義大利社會安定和經濟繁榮，於 554 年頒布一項「國事詔書」。他非常重視法學研究：528 年成立編纂新帝國法規的專門委員會，529 年出版『查士丁尼法典』；530 年又建立一個整理羅馬法學著述的專門委員會，533 年出版『學說彙編』，534 年重版『查士丁尼法典』，565 年又頒布『新律』。查士丁尼希望通過簡化司法程序使人民得到幸福。他嚴格監察各省總督，並進行一些行政改組。查士丁尼知人善任，他手下有兩個傑出的大臣，一是來自小亞細亞的卡帕多西亞的約翰，一是主管財政的敍利亞人巴塞摩斯(Peter Barsymes)。他有宏大的建築規劃，例如：重建被地震摧毀的城市，開闢輸水管道，加固防禦工事等等，迄今仍有遺迹可尋。此外，他還建造修道院、孤兒院、旅店、大教堂等等，其中君士坦丁堡的聖索菲亞大教堂是數學家和工程師米利都的伊西多爾(Isidore of Miletus)和特拉利茲的安西米厄斯

(Anthemius of Tralles)所設計的不朽傑作，至今巍然屹立，令人對拜占庭人的天才嘆爲觀止。晚年很少過問朝政，一心研究神學。

Justinian Ⅱ　查士丁尼二世(669？～711. 12)

別名爲 RHINOTMETUS。拜占庭希拉克略王朝(Heraclian)末代皇帝。君士坦丁四世之子，685 年 9 月繼父位，年 16 歲。即位初期與阿拉伯人訂立條約，增加阿拉伯人貢金的數額，並使阿拉伯人同意與拜占庭聯合統治塞浦路斯、亞美尼亞和喬治亞。688 或 689 年查士丁尼二世遠征色雷斯和馬其頓，打敗盤踞在那裏的斯拉夫人。阿拉伯人因對查士丁尼的塞浦路斯政策不滿，而對拜占庭的東部邊境發動進攻，691～692 年占領拜占庭的屬地亞美尼亞。695 年查士丁尼的苛政引起國內的騷動。起義者擁立新帝，割去查士丁尼的鼻子，並將他流放到克里米亞半島的赫爾松(Cherson)。後來，查士丁尼逃至保加利亞王國。在保加利亞君主的幫助下，他進軍君士坦丁堡，705 年重登帝位。即位後瘋狂進行報復，大肆屠殺反對他的人。711 年赫爾松發生暴動，亞美尼亞人巴達尼斯(Bardanes)被擁立爲皇帝。巴達尼斯率衆攻占君士坦丁堡後，將查士丁尼全家殺死。

查士丁尼二世
＊美國國會圖書館供圖

Justinian MARINA　朱斯蒂尼安(馬里納)(1901～1977. 3. 26)

羅馬尼亞正教會牧首(1948～1977)。朱斯蒂尼安先後任勒姆尼庫沃爾恰(Rîmnicu Vîlcea)修道院院長、雅西(Iaşi)教區助理主教(1945)、摩爾多瓦(Moldavia)和蘇恰瓦(Suceava)都主教(1947)、布加勒斯特大主教、翁格羅-弗勒希亞(Ungro-Vlahia)都主教、羅馬尼亞正教會牧首(1948)，能使馬克思主義意識形態與正教信仰相安無事。同其他教會，尤其是英國聖公會建立緊密聯繫。1965 年英國聖公會大主教拉姆西(Michael Ramsey)訪問羅馬尼亞，授予他蘭貝斯(Lambeth)十字章，表彰他對基督教合一運動的貢獻。

Justinian, Code of　查士丁尼法典

拉丁語作 CODEX JUSTINIANEUS，正式名稱爲 CORPUS JURIS CIVILIS。指拜占庭皇帝查士丁尼一世主持下於 529～565 年完成的法律和法律解釋的彙編。嚴格說來，它並不構成一部新法典，只不過是查士丁尼法學家委員會搜集過去法律的彙編和對羅馬大法學家意見的摘錄；此外還有法律基本綱要以及查士丁尼自己所立新法的彙編。查士丁尼法典包括四部作品：1.『法典』(直譯是『敕令典』)，2.『學說彙編』，3.『法學總論』(又譯『法學階梯』)，4. 法典頒布後的『新律』。『法典』的工作是查士丁尼於公元 527 年繼位後不久就開始的，這時他任命了一個 10 人委員會去清理以往皇帝頒布的已經知道的法令即「敕令」，刪掉其中矛盾和過時的材料，並按時間順序排列所剩下的材料。

編好的 10 卷本『法典』於 529 年公布，所有皇帝的命令，凡未被列入的都一律作廢。534 年一個新的委員會又頒發了一部修改過的『法典』，共 12 卷，其中的部分修改以查士丁尼的新的立法爲根據。『學說彙編』是由一個 16 人的法學家委員會於 530～533 年在法學家特里波尼安(Tribonian)主持下草擬的。他們搜集並審查了所有已知的公認的法學家的著作。從裏面節錄了他們認爲是有價值的東西；通常一個特定的法律論點只選用一條節錄，並在必要時爲了清晰和簡潔起見把原文加以重寫。其成果用 50 卷加以發表，每卷又分爲若干題目，所有未被選入『學說彙編』的法理陳述都被宣布爲無效，以後永遠不許在法律上引用。『法學總論』是 533 年在特里波尼安監督下，以從前如蓋尤斯(Gaius)的『法學總論』的文本爲根據編寫並發表的，它是爲法律學校一年級學生編寫的基礎課本。法典頒布後『新律』包括好幾卷新法令彙編，這些新法令是在查士丁尼發表『法典』修訂版之後於 534～565 年發布的。所有這些作品除了『新律』之外都是用拉丁文寫成的。而『新律』則幾乎全用希臘文發表，但也有正式的拉丁文譯本供西羅馬各省使用。

Justo, Agustín Pedro　胡斯托(1876. 2. 26～1943. 1. 10)

阿根廷軍官、總統(1932～1938)。早年入軍事學院。1903～1930 年在一些院校講授軍事學、數學和土木工程。後晉升將軍，1930 年革命後一度任陸軍總司令。歷任陸軍、農業和公共工程部長。1931 年 11 月作爲保守派聯盟候選人當選總統。他建立一個警察國家。在第二次世界大戰期間，他反對總統卡斯蒂略(Castillo)的中立政策，主張阿根廷要向軸心國宣戰。1942 年 8 月巴西對德義兩國宣戰後，他在巴西軍隊中當將官。

Justus, SAINT　聖尤斯圖斯(？～627. 11. 10？)

英格蘭人，基督教教士。601 年奉教皇格列高利一世派遣協助坎特布里大主教聖奧古斯丁在英格蘭傳教。604 年羅契斯特(Rochester)主教區成立，尤斯圖斯任主教。616 年英格蘭揭起反基督教運動，尤斯圖斯逃往高盧。617 年返英格蘭，624 年任坎特布里大主教。不久諾森伯里亞地區接受基督教。

Justus of Ghent　于斯特斯(根特的)(1435/1440？～1480？)

法蘭德斯語作 JOOS VAN GENT，義大利語作 GIUSTO DA GUANTO，亦稱 JOOS VAN WASSENHOVE，原名爲 JODOCUS。荷蘭畫家，早期作品受包茨(Dirck Bouts)影響，在『博士朝拜』(Adoration of the Magi, 1466？；紐約市大都會藝術博物館)中的人物上猶可見出，此畫尤以空間感引人注意，顯然受益於義大利藝術的成就。1473～1474 年在義大利畫『使徒共進晚餐』(Communion of the Apostles)，現藏烏爾比諾(Urbino)的杜卡萊(Ducale)宮。此畫無疑屬於法蘭德斯的風格，但可看出開始受到義大利早期文藝復興風格特點的影響，即構圖的簡單和形體的理想化。把北歐繪畫傳統帶到義大利，使之同義大利畫派結合。其發展是漸次的，晚期作品同義大利畫家的作品已難以區別。

『使徒共進晚餐』
＊美國大英百科全書公司供圖

Justus, Gaius Pescennius Niger　詳尼格爾(Niger, Pescennius)條。

Jute　朱特人

日耳曼民族的一支。故鄉是在斯堪的那維亞地區(也許是日德蘭半島)。5 世紀時，他們與盎格魯人和撒克遜人一起侵入不列顛，後來定居在肯特郡、威特島和漢普郡。

jute　黃麻

印地語作 PĀṬ，亦稱 ALLYOTT。屬椴樹科(Tiliaceae)，分爲圓果種的白黃麻(*Corchorus capsularis*)和長果種的長蒴黃麻(*C. olitorius*)兩種。黃麻纖維爲韌皮纖維(bast fibre, 參閱該條)的一種，在世界纖維消費量中僅次於棉花。從 18 世紀 90 年代起，(生)黃麻從印度次大陸向西半球出口，原用於製繩。1822 年蘇格蘭丹地(Dundee)開始商業化黃麻紡紗，迅速成爲黃麻加工業中心。印度黃麻加工業開始於 1855 年，加爾各答爲主要的加工中心。1947 年印巴分開後，黃麻產區主要在東巴基斯坦(現爲孟加拉)，這一地區建立起新的加工業。歐洲大陸黃麻加工業開始於 19 世紀後半期；20 世紀前半期，黃麻加工業在拉丁美洲建立，巴西成爲主要生產國。黃麻是一年生草本植物，高度平均 3～3.6 公尺(10～12 呎)。黃麻多數品種適於在排水良好的砂質沃土生長，氣候需溫濕，生長季節中每月降雨量最少 7.5～10 公分(3～4 吋)。一般在花朵脫落、種籽完全成熟前用手工收獲。麻莖漚浸後，用手工剝取纖維。印度、中國和孟加拉是主要的黃麻生產國。日本、西德、英國、比利時和法國是原麻纖維的主要進口國。

Jutiapa　胡蒂亞帕

瓜地馬拉東南部省分。面積 3,219 平方公里(1,243 平方哩)。大部在火山高地東南部。在太平洋沿岸有數處低地。種植玉蜀黍、豆類、稻米和飼草。有大片牛牧場。亦有咖啡和甘蔗園。人口約 329,185(1982)。

Jutiapa　胡蒂亞帕

瓜地馬拉胡蒂亞帕省省會。在中央高地南側。亦爲農牧業腹地的商業和製造業中心。氣候炎熱。市北有汎美公路。人口約 60,149(1981)。

Jutland　日德蘭

丹麥語作 JYLLAND。北歐一半島，構成丹麥王國的大陸部分。西和北爲北海和斯卡格拉克海峽，東爲卡特加特(Kattegat)海峽和小貝爾特(Little Belt)海峽。古代

日德蘭半島北端的燈塔
＊CEB 供圖

地理上爲西姆布里卡(Cimbrica)半島。從廣義上說，包括西德什列斯威-好斯敦(Schleswig-Holstein, 參閱該條)州；但按政治觀點來劃分時，它南端爲弗倫斯堡(Flensborg)灣。人口約2,345,330(1981)。

Juticalpa　胡蒂卡爾帕

宏都拉斯奧蘭喬(Olancho)省省會。當地農業和商業中心。市內有鋸木廠和肉類加工廠。亦生產水泥、鞋、服裝。有公路通首都德古斯加巴和北海岸的卡斯提爾港。有飛機場。人口約55,582(1983)。

Jutland, Battle of　日德蘭半島之戰

亦稱斯卡格拉克之戰(BATTLE OF THE SKAGERRAK)。第一次世界大戰時，英國和德國海軍唯一的一次大戰，於1916年5月31日至6月1日發生在北海斯卡格拉克海峽，距丹麥海岸約97公里(60哩)。英國海軍情報部向海軍上將傑利科(John Rushworth Jellicoe)和畢替(David Beatty)通報，德國海軍上將希爾(Reinhard Scheer)已率遠洋艦隊啓航。在海上偵察的戰鬥巡洋艦隊司令畢替發現一支實力相當的德國艦隊後，跟蹤追擊，闖入德國海軍主力所在海域，31日下午4時左右雙方開火，英方損失慘重，退向主力艦隊駐地，德艦隊緊追不捨。下午6時後，雙方主力再次相遇，激戰到黃昏時，英方占上風。戰事之後，雙方都宣布取得勝利。德國聲稱擊沈、擊傷艦隻多艘，敵軍傷亡慘重；英國則說北海仍在它的控制之下。

Jüüngar　中國衛拉特蒙古四部之一。詳準噶爾(Dzungar)條。

Juvarra, Filippo　尤瓦拉(1678. 3. 7～1736. 1. 31)

Juvarra亦作JUVARA。18世紀早期譽滿歐洲的西西里建築師、舞臺設計家。1703～1714年在羅馬隨豐塔納(Carlo Fontana)學習建築。曾在坎切拉臘(Cancelleria)府邸爲奧托博尼(Ottoboni)主教的劇院設計布景。他還爲波蘭王后瑪麗亞・卡齊米拉(Maria Casimira)和奧地利皇帝約瑟夫一世設計過舞臺布景。1714年任西西里王的建築師，移居杜林，負責該城的第三次改建工程。他一生最傑出的作品都在杜林，一件是斯圖皮尼吉(Stupinigi)的皇家獵苑行宮(始建於1729)，另一件是卡邁恩(Carmine)教堂(1732)。他還爲葡萄牙王約翰五世設計了在馬夫拉(Mafra)的王宮(1719～1720)。他在杜林的早期作品，如聖菲利波・內里(S. Filippo Neri)教堂(1715)、蘇培加(Superga)屋(1717)、瑪達瑪(Madama)府邸(1718)，都採用傳統的形式。但晚年作品受舞臺設計的影響，表現出他的空間概念，產生一種光亮、開敞、飄動、雅致的效果，被認爲是義大利早期洛可可風格的優秀作品。

Juvenal　尤維納利斯(55/60？～127？)

拉丁語全名爲DECIMUS JUNIUS JUVENALIS。羅馬最後也是最有影響的一位諷刺詩人。出生於羅馬東南的阿奎努姆城(Aquinum)，家境殷實。在圖密善執政時期(81～96)作過軍官，但得不到遷升。他寫詩發牢騷，結果被放逐，財產被沒收。圖密善遇刺身死(96)後，他才回到羅馬，靠富人的施捨爲生。後來他的境遇好了一些，在提布爾(Tibur, 今蒂沃利〔Tivoli〕)有一處農莊，還有僕人和牲畜。他的16首『諷刺詩』(*The Satires*)主要記述羅馬皇帝圖密善及其繼承者(從內爾瓦〔Nerva〕到哈德良)治下羅馬人的生活，後人把它們大體按年代編成5卷。詩歌諷刺的對象有二：羅馬社會的腐化和人類的愚蠢和殘暴。他的詩歌寫得十分優美，充滿警句。他在詩中聲稱，弊端、罪愆和濫用財富已達登峯造極之境，不寫諷刺詩不行。在他去世後，他的作品曾一度被遺忘。後來，作家和異教文學研究者開始閱讀和引用他的作品。對保存下來的『諷刺詩』的詮釋完成於350～420年之間。許多諷刺作家，如薄伽丘、布瓦洛(Nicolas Boileau)和拜倫，都模仿過他的作品。

Juvenal, SAINT　聖朱韋納爾(？～458)

基督教耶路撒冷主教(422～458)。在他擔任主教以前，耶路撒冷主教區受該撒利亞管轄，由於他的斡旋，耶路撒冷地區升爲教長轄區。這一措施受到451年卡爾西頓會議的承認，耶路撒冷的修士因不滿意朱韋納爾在該會上就基督論論戰所採取的立場，所以當他回到耶路撒冷時羣起反對他，另選主教，受到帝國軍隊的鎮壓；朱韋納爾隨即任全巴勒斯坦牧首。

Juvenalian satire　尤維納利斯式諷刺

對當代的人和體制進行尖銳挖苦的批評，其中充滿人身攻擊、憤怒的道德訓誡，以及悲觀失望的情緒。尤維納利斯式諷刺源自羅馬諷刺作家尤維納利斯，他在1世紀時以卓越的才能公開譴責了羅馬社會，特別是那些有錢有勢的貴人，以及不舒適而又危險的城市生活。18世紀的『格利佛遊記』(1726)使斯威夫特(Jonathan Swift)享有尤維納利斯式諷刺大師的聲譽。20世紀，克勞斯(Karl Kraus)歷數第一次世界大戰後奧地利盛行的腐敗現象；塞利納(Louis-Ferdinand Céline)毫無偏見地憎惡富與窮，均屬尤維納利斯式的諷刺方式。

juvenile court　少年法院

又稱兒童法院(CHILDREN'S COURT)。指處理違法兒童或無人管教兒童的問題的專門法院。少年法院與一般的民事和刑事法院大不相同；它執行由政府代替父母這一任務；而在沒有少年法院的地方，其他法院必須完成

這一任務。少年法院受理兩類案件：民事案件，通常涉及一個被遺棄兒童或父母無力供養的兒童的照顧問題；刑事案件，由兒童的反社會行爲引起。大多數法律規定，所有在一定年齡以下的人(在很多地方是 18 歲)必須先由少年法院受理，然後由該法院自行斟酌決定是否將案件移送普通法院。少年法院制度的基本概念是，兒童應當受到特殊的照顧。這種制度的創始人認爲，由於一個兒童的非法行爲而對他加以懲罰是無益的和不公平的，應以改造來代替。爲了做到這一點，法院曾不拘形式像父親一樣地去行事。

第一個少年法院於 1889 年在芝加哥建立，這種趨勢很快遍及全世界。現在在歐洲、拉丁美洲、以色列、伊拉克、日本和其他國家都有這種法院，儘管在組織上和程序上各有不同。少年法院的不拘形式的做法究竟對兒童有利還是有害，在這一點上有很大的爭論，在美國尤其如此。有些人爭辯說，由於法院的案件日程表排得很滿和法官們力不勝任，不能實現這種法院的目的，兒童被剝奪了刑事被告人應有的權利，也不能相應地減輕處理。批評者們指出的證據是，一些改造機構的條件很差，有些少年長期被監禁。爲了回答這一點，美國法院把通常只有成年被告人才享有的權利延伸擴大到少年被告人，例如交叉詢問證人的權利、訊問前得到事先通知的權利、拒絕自我歸罪的權利以及聘請法律顧問的權利。

juvenile drama 童話劇。詳玩偶劇(toy theatre)條。

juvenile hormone 保幼激素

亦稱 NEOTENIN。昆蟲的一種激素，由腦附近的一些腺體分泌。其功能在幼蟲階段爲保持幼年特徵，在發育期間和成蟲期則影響週期性的蛻皮。在雌性昆蟲爲卵的正常生成所必需。參閱促胸腺激素(thoracotropic hormone)條。

Juventud, Isla de la 青年島

舊稱皮諾斯島(ISLA DE PINOS，迄 1978)，英語作 ISLE OF PINES。古巴島嶼和省分。位於加勒比海。面積 2,200 平方公里(850 平方哩)，是卡納雷奧斯(Canarreos)羣島最大島嶼。北部⅔ 地區爲松林覆蓋的準平原和熱帶稀樹草原。主要經濟有漁業和蔬菜、柑橘種植業。葡萄柚生產爲該島經濟的基礎。省會和主要城市新赫羅納附近有國家感化院(監獄)。出產高嶺土和大理石。人口約 61,103(1983)。

Juwaynī, ʿAla ad-Dīn ʿAṭā Malek 詳約韋尼(Joveynī, ʿAṭā Malek)條。

Juxon, William 賈克森(1582～1663. 6. 4)

英格蘭坎特布里大主教，查理一世被處死時的隨身牧師。原在牛津大學聖約翰學院攻讀法科，後來開始研究神學。1615 年任牛津大學聖翟理思(St. Giles)學院院長。1621 年任聖約翰學院院長，後來任牛津大學副校長。他效忠王室，很快成爲查理一世的宮廷牧師。1633 年任倫敦主教。1636 年任財政大臣。1641 年辭職。1642～1648 年擔任國王的顧問。1649 年 1 月查理被處死時，他是唯一陪伴國王去斷頭臺的牧師。同年退休。1660 年查理二世任命他爲坎特布里大主教。

Južno-Sachalinsk 位於蘇聯俄羅斯蘇維埃聯邦社會主義共和國。詳南薩哈林斯克(Yuzhno-Sakhalinsk)條。

Južnyj Bug 蘇聯烏克蘭蘇維埃社會主義共和國的河流。詳南布格河(Yuzhny Bug)條。

Jwen-jwen 中亞民族。詳蠕蠕(Juan-juan)條。

Jylland 北歐一半島。詳日德蘭(Jutland)條。

Jyoetsu 上越

日本本州新潟縣城市。位於荒川河口。因工業需要，由直江津與高田合併而成。高田早期爲以城堡爲中心的城鎮。17 世紀初葉以後成爲商業中心。傳統行業爲紡織和農具製造。現亦生產滑雪具。直江津在鎌倉時代爲重要港口。通鐵路後工業發展迅速。生產化工品、金屬製品、機械和食品。人口約 128,625(1983)。

Jyväskylä 于韋斯屈萊

芬蘭中芬蘭省省會，位於庫奧皮奧(Kuopio)西南、派延奈(Päijänne)湖北端。1837 年特許建鎮。有 3 所歷史悠久的學校：芬蘭第一所師範學院(1863)、第一所芬蘭語中學(1858)和芬蘭第一所女子學校(1864)。還有阿爾托(Aalto)博物館和芬蘭中部博物館。工業有造紙廠、膠合板廠、冶金廠、染毛廠、食品廠、製藥廠等。機場在市北約 19 公里(12 哩)的蒂卡科斯基(Tikkakoski)。人口約 64,508(1983)。

K

K-capture　K 俘獲

亦稱 ELECTRON CAPTURE。影響原子核 β 衰變(beta decay, 參閱該條)的三種過程之一。

K mart Corporation　凱馬特公司

原名克力司吉公司(S. S. KRESGE CO., 迄 1977)。美國大規模的零售連鎖公司，主要經由廉價商店和雜貨店銷售一般商品。該公司原係孟菲斯和底特律的兩家廉價商店於 1897 年由克力司吉(Sebastian Spering Kresge, 參閱該條; 1867～1966)和麥克羅利(John G. McCrory)二人所創辦。後來，克力司吉變成獨資的所有人。到 1907 年，克力司吉在芝加哥與匹茲堡之間的 8 大都市，都擁有商店。由於克力司吉充任總經理(1907～1925)和董事長(1913～1966)，使該公司不斷擴充。

1962 年，克力司吉在底特律郊區興建第一家商店，於是他開始進入大規模的廉價零售市場。由於這項成功，該公司迅速擴充，其後 20 年，在美國和部分加拿大地區，平均一年曾經建立 85 家廉價商店。到 1977 年，該公司易名爲「凱馬特」。在那年，凱馬特公司超越彭尼(J. C. Penney)公司成爲美國第二大零售公司。

該公司除凱馬特商店外，繼續經營克力司吉雜貨店和廉價商店。它也擁有「計畫市場伙伴」保險業和在美國西南部的「孚爾自助餐廳」連鎖店。

K meson　K 介子

亞原子粒子族的重要一種。參閱介子(meson)條。

K2　K2 峯

又稱戈德文奧斯汀峯(MOUNT GODWIN AUSTEN)、達普桑峯(DAPSANG)或喬戈里峯(CHOGORI)。世界第二高峯，海拔 8,611 公尺(28,251 呎)，僅次於埃佛勒斯峯。爲喀喇崑崙山(喜馬拉雅山)的一部分，位於查謨和克什米爾地區印巴控制區分界線西側的吉爾吉特-拉達克(Gilgit-Ladākh)區，目前劃歸巴基斯坦。終年爲積雪和冰川覆蓋，山麓的戈德文奧斯汀冰川爲巴特羅(Baltoro)冰川的分支，海拔約 4,572 公尺(15,000 呎)。印度測量局的蒙哥馬利(T. G. Montgomerie)上校於 1856 年發現該峯並對該峯進行測量，以 K2 作爲標號，表明該峯爲喀喇崑崙山第二個經過測量的山峯。戈德文奧斯汀峯一名則來自該峯的第一個考察者——19 世紀的英國地理學家戈德文・奧斯汀(H. H. Godwin Austen)上校。

1902 年一支英國-瑞士遠征隊首次試圖攀登頂峯未成功，只在東北山脊達到 5,669 公尺(18,600 呎)處。其他未成功的例子包括 1909 年由阿布魯齊(Abruzzi)公爵阿麥德奧(Luigi Amedeo)率領的義大利遠征隊，經由東南山脊(後稱爲阿布魯齊嶺)攀登至約 6,096 公尺(20,000 呎)處；1938 年由休斯頓(Charles Houston)率領的美國遠征隊，經由阿布魯齊嶺攀登至約 7,925 公尺(26,000 呎)處；1939 年另一支美國遠征隊循相同路線攀登至約 8,382 公尺(27,500 呎)處；1953 年休斯頓率領另一支遠征隊攀登至阿布魯齊嶺的 7,894 公尺(25,900 呎)處。1954 年由 5 名科學家(包括領隊地質學家德西奧〔Ardito Desio〕)、1 名醫生、1 名攝影師和其他 12 個人(包括 1 名巴基斯坦人)不顧氣候惡劣頑强登山。康帕諾尼(Achille Compagnoni)與拉切德利(Lino Lacedelli)於 7 月 31 日下午 6 時抵達峯頂。嚮導之一普吉奧茲(Mario Puchoz)在攀登中死於肺炎。

ka　計量單位。詳夸(qa)條。

ka　護衛靈

亦作 KOI。在古埃及宗教中，護衛靈、身魂(*ba*)和善魂(*akh*)共同構成人或神的靈魂。護衛靈在人死後仍然存在，可以附在死者的畫像或塑像上。

Ka-erh　噶爾

亦稱噶爾渡(KA-ERH-TU 或 GAERDU)、噶大克(KA-TA-K'O 或 GADAKO)，亦作 GAR，藏語作 GARTOK 或 SGAR-HBROG。中國西藏(今易名西藏自治區)西部縣。位於喜馬拉雅山與岡底斯山間的噶爾河流域，新藏公路通過境內。1960 年設縣。地處阿里高原，海拔在 4,000～5,000 公尺以上，有「世界屋脊上的屋脊」之稱。史籍記載噶爾過去有兩個城鎮：一是今噶爾東南的噶爾雅沙(舊稱噶大克)，傳是阿里土王夏天避暑處；另一即噶爾昆薩，傳是阿里土王過冬地方。但是噶爾雅沙沒有街道或樓房，僅有土坯砌的小房 10 多間。夏天國內外商人在此聚集，形成季節性交易市場。舊噶爾昆薩除一座寺廟外，只有幾間破屋。1950 年後，阿里人民在荒灘上興建高原上第一個城鎮噶爾昆薩。位於舊噶爾昆薩東 10 公里處，建築面積比舊噶大克大 30 多倍，是阿里地區政治、經濟、文化中心。此外還建有醫院、商店、書店、氣象站、獸醫站等福利設施。夜間燈火通明，被譽爲「阿里高原上的明珠」。人口 7,000(1982)。

K'a-shih　中國城市名。詳喀什(Kashgar)條。

Ka-ta-k'o　噶大克。中國西藏西部縣。詳噶爾(Ka-erh)條。

Kaaba　伊斯蘭教聖地。詳克爾白(Ka'bah)條。

Kaahumanu　加休曼努(1772？～1832. 6. 5)

夏威夷卡米哈米哈一世(Kamehameha Ⅰ)的寵后，夏威夷攝政(1823～1832)。1819 年卡米哈米哈一世死後，她任其繼承人卡米哈米哈二世的首相，曾推行多項改革措施，規勸新王廢止傳統戒律，歡迎新英格蘭傳教士前來傳教。當卡米哈米哈二世去英格蘭時，她被任命爲在卡米哈米哈三世成年前的攝政。爲保證卡米哈米哈家系的王權不致旁落，加休曼努與兩個主要王位爭奪者夸馬立艾(Kuamalii)王及其子同時結婚。她與基督教傳教士密切合作，1825 年受洗，此後人稱「新加休曼努」。

Kaali järv Craters　卡里亞夫隕石坑

波羅的海薩雷馬(Saaremaa)島上的一羣 7 個隕石坑。位於蘇聯愛沙尼亞的金吉謝普(Kingisepp)東北 20 公里(12 哩)處。其中最大的直徑 110 公尺(333 呎)，邊緣高出周圍地面 6～7 公尺(20～23 呎)。被認爲是隕石爆炸形成的坑，坑內有水，深約 16 公尺(53 呎)。其他幾個坑都是乾的，直徑從 12～53 公尺(40～143 呎)不等。這些小坑中的白雲岩基岩被衝擊力粉碎成岩屑。在這一地區還發現了許多小的鐵隕石碎屑和一些隕石粉末。小隕石坑內塡充物中的軟體動物化石表明，這些坑形成於 4,000～5,000 年前。

Kaapprovinsie　南非共和國一省。詳好望角(Cape of Good Hope)條。

Kaapstad　卡普斯塔得。南非共和國首都。詳開普敦(Cape Town)條。

Kabābīsh　卡巴比什人

蘇丹科爾多凡(Kordofan)省北方沙漠叢林地帶從事遊牧的阿拉伯人，人口約有 70,000 。傳統卡巴比什人很少從事耕作，主要靠牧放駱駝、綿羊及山羊爲生。旱季時，他們聚集在達爾・卡巴比什(Dar Kabābīsh)井水集中處，然後驅趕駱駝及羊羣南向科爾多凡省中部和達爾富爾(Darfur)省，以迎接早期雨季的來臨。雨季中他們再回來同早已遷往西北地區的家人團聚。好雨之年，畜羣，尤其是駱駝羣可深入達爾富爾省北部及查德。現在離開本地出外做工的人越來越多。

Ka'bah　克爾白

亦作 KAABA。伊斯蘭教麥加大清眞寺內靠近中央部分的一座小殿，世界各地穆斯林視之爲最神聖的處所。穆斯林根據『可蘭經』所載阿拉的指示，每日五次面向克爾白方向禮拜，死後面向克爾白方向埋葬，終生懷抱朝覲克爾白的心願。這個方形建築物以灰色石塊和大理石建成，四角分別大致對準東西南北四方。內有三柱支撐屋頂。懸有金銀燈盞，此外別無他物。克爾白全年大多數時間用黑錦緞巨幔覆蓋。

Kabala　卡巴拉

獅子山北方省城鎮。是花生、木薯和牛的貿易中心。轉運遊牧民族富拉尼人飼養的牛羣。也是科伊納杜古(Koinadugu)縣的行政中心。1975 年中期建機場。人口約 11,163(1984)。

Kabala　猶太教神秘主義體系。詳喀巴拉(Kabbala)條。

Kabalevsky, Dmitry (Borisovich)　卡巴列夫斯基(1904. 12. 30～1987. 2. 14)

俄羅斯民族風格作曲家。作品廣受國際聽衆喜愛。1918 年學家遷至莫斯科。1919～1925 年就讀於史克里亞賓(Scriabin)音樂學校。1925 年入莫斯科音樂學院。1932 年任該校教師，聲譽頗佳。18 歲開始作曲，作品多爲鋼琴曲。第二次世界大戰後多次訪問歐洲，演奏自己作品。在蘇俄因音樂與教學數次獲獎。早期作品受其老師——蘇俄作曲家亞歷山大・史克里亞賓和米亞斯科夫斯基(Nikolay Myaskovsky)的影響。後來以清晰的調性和活力充沛的節奏呈現個人風格。早期作品有『第一號鋼琴奏鳴曲』(1928)及卓越的『第二號鋼琴協奏曲』(1935)。最聞名的是歌劇『柯拉斯・布路能』(*Colas Breugnon*, 1936 據羅曼羅蘭同名小說寫成；1953、1959 曾修訂)的序曲，以及組曲『小丑』(1940)。後期作品有輕歌劇『姊妹』(1967)和神劇『給 30 世紀的信』(1972)。除了歌劇和鋼琴曲之外，作品尚包括協奏曲、室內樂、交響樂和戲曲。

kabane　姓

日文的「姓」。一種世襲的頭銜。表示 5 世紀後期到 7 世紀後期的日本社會政治結構中，個人擁有的社會地位與職務。包括臣、連、伴造、國造等稱號。在姓的階層中，大和皇族最有權勢。6 世紀時，許多姓的首領，尤其是階層較高的首領，勢力掩蓋了大和朝廷，並使許多代天皇成了傀儡。645 年，爲重申王權的大化革新運動，即以廢除舊姓體制爲首要措施。684 年，考德天皇改設八種貴族新姓，並將最重要的新姓賜予友人和忠誠支持者。日本「姓」的用法可能源自韓國類似的體系。

Kabardian language　卡巴爾達語

又名切爾克斯語(CIRCASSIAN)。通行於蘇聯北高加索西部的卡巴爾達-巴爾卡爾自治共和國，與阿布哈茲語(Abkhaz)、阿巴札語(Abaza)、阿迪格語(Adyghian)及烏比克語(Ubykh)有親屬關係，共同組成阿布哈茲-阿

迪格語族(參閱阿布哈茲-阿迪格諸語言〔Abkhazo-Adyghian languages〕條)或西北高加索語族。卡巴爾達語是有文字的語言。

Kabardino-Balkar Autonomous Soviet Socialist Republic　卡巴爾達-巴爾卡爾自治共和國

亦稱 KABARDINO-BALKARIYA。俄羅斯蘇維埃聯邦社會主義共和國西南部的自治共和國。位於大高加索山北麓。面積 12,500 平方公里(4,825 平方哩)。地形可分爲三個部分。南部是大高加索山脈，最高峯厄爾布魯士(Elbrus)山海拔 5,642 公尺(18,510 呎)；北部是海拔 500～700 公尺(1,650～2,300 呎)的山坡，生長針葉林和落葉林；北部和東北部是平坦的卡巴爾達平原，有捷列克(Terek)河系流貫，土地肥沃，大部已開墾。屬大陸性氣候，平原較乾旱，年降水 500 公釐(20 吋)，山地降水量在 750 公釐(30 吋)以上。

半數人口居住在城鎮，共有 7 個市和 9 個鎮，首府納爾奇克(Nalchik, 參閱該條)。農業人口多集中在平原和主要山谷。 1921 年設爲自治州。1922 年與巴爾卡尼亞(Balkariya)合併爲卡巴爾達-巴爾卡爾自治州，1936 年成立自治共和國。礦產豐富，包括鎢、煤、金、鉻和鉬；東北端有小型油田。製造業集中在納爾奇克和普羅赫拉德內(Prokhladny)。多數城市有農產品加工業。20 世紀 70 年代在蘇拉(Sulak)河上建成高加索最大水電站之一。農業灌溉區多集中在平原，出產小麥、玉米、向日葵、大麻和水果等。山地則飼養牛，繁殖卡巴爾達種馬。羅斯托夫-巴庫(Rostov-Baku)鐵路經過北部地區，並有公路幹線通往納爾奇克。人口約 715,000(1985)。

Kabarega Falls　卡巴雷加瀑布

亦作 KABALEGA，亦稱 MURCHISON FALLS。烏干達西北部、維多利亞尼羅河下游的瀑布。維多利亞尼羅河流經數哩的急流淺灘，在此形成寬僅約 6 公尺(20 呎)、落差約 122 公尺(400 呎)的三級瀑布，第一個瀑布落差約 40 公尺(130 呎)。該瀑布爲卡巴雷加國家公園主要風景區。

Kabba　卡巴

奈及利亞夸拉(Kwara)州城鎮。地處約魯巴丘陵，鄰近奧塞(Osse)河。與洛科賈(Lokoja)、奧凱內(Okene)、伊卡雷(Ikare)、阿多埃基蒂(Ado-Ekiti)和埃貝(Egbe)通公路。爲約魯巴人農產品銷售中心。設有農業學院和女子師範學院。爲奧伊(Oyi)地方政府參議會所在地。人口約 25,804(1972)。

Kabbala　喀巴拉

亦作 KABALA，KABBALAH，CABALA，CABBALA 或 CABBALAH。猶太教神秘主義體系。自從 12 世紀以來，數百年內多次出現。此詞又泛指猶太教一切神秘主義派別。最初的喀巴拉稱爲靈輪(*Merkava*, 參閱該條)，公元 1 世紀開始流行於巴勒斯坦。已知猶太教神秘主義的最古老的經籍是『創世之書』(*Sefer Yetzira*, 參閱該條)，出現於 3～6 世紀之間。靈輪的主要經籍是『光明之書』(*Sefer ha-bahir*, 參閱該條)，成書於 12 世紀。在 13 世紀，『隱喻之書』(*Sefer ha-temuna*, 參閱該條)出現於西班牙，作者不詳。著名的『光輝之書』(*Sefer ha-zohar*, 參閱該條)也出自西班牙喀巴拉派的手筆。

1492 年西班牙驅逐猶太人，猶太人愈益希望彌賽亞到來，喀巴拉爲廣大羣衆所歡迎。法術喀巴拉興起，它不同於側重默念的一般喀巴拉而提倡使用法圖和標有上帝聖名的護符。到了 16 世紀中期，喀巴拉的中心已經轉遷到最著名的喀巴拉大師盧里亞(Isaac ben Solomon Luria)的故鄉加利利地區的采法特(Ẓefat)。盧里亞派喀巴拉提出幾條基本原理：無限之主退隱於自身之中、神光散射、神光廣被宇宙和宇宙復興。此派喀巴拉對 17 世紀興起的沙貝塔伊運動(Shabbetaianism)有影響。哈西德主義(Ḥasidism)中也有喀巴拉的成分。

Kabelvåg　卡貝伯爾沃格

挪威北部諾爾蘭(Nordland)郡羅弗敦(Lofoten)羣島上具有歷史意義的村鎮。位於東沃(Austvågøya)島南岸。12 世紀初國王厄于斯泰(Øystein)建立此村(稱瓦甘〔Vågan〕)，並建有教堂和漁民旅館。卡貝伯爾沃格現主要以夏季療養地著稱。附近有一座厄于斯泰塑像。人口 1,179(1970)。

Kabia　印度尼西亞一省。詳塞拉亞(Selayar)條。

Kabinda　安哥拉的飛地。詳卡賓達(Cabinda)條。

Kabīr　迦比爾(1440～1518)

印度神秘主義者、詩人。迦比爾不專信印度教或伊斯蘭教，而是取兩者的精華，形成他自己簡易瑜伽，於是成爲迦比爾道、錫克教以及許多教門的先驅。這些教門的主要特點是：信奉獨一天神，用普通語文撰寫經籍，遵祖師爲信仰中心，完全廢除種姓制度。

Kabīr, Wādī al-　西班牙第二大河。詳瓜達幾維河(Guadalquivir River)條。

Kabuki theatre　歌舞伎

日本劇種之一。已有約 400 年歷史，集音樂、舞蹈、默劇於一體，加上華麗的布景和戲服，富於現實主義色彩和形式美的特點。歌舞伎一詞的日語本意是「歌、

舞和技能」。具有高度的抒情性。其技巧通過演員代代相傳。歌舞伎演出通常從早至晚，觀衆可隨時進出劇場。

歌舞伎的起源可追溯到 16 世紀末，江戶時期佛教徒阿國組織了一個婦女劇團，摹仿佛教禱告之聲，插入舞蹈，開創了這個戲劇形式。由於易於吸收新形式和新概念，歌舞伎迅速發展爲反映平民百姓生活和聳人聽聞事件的一個劇種。其題材常常缺乏想像力，然而它以形式美的巨大感染力吸引觀衆。歌舞伎一般被認爲是一種折衷的戲劇，繼承了早期日本戲劇的傳統。它不夠雅致、含蓄，美得媚俗而奢華，偏重感性因素。與歌舞伎關係最密切的是能(參閱能樂〔Nō theatre〕條)和淨瑠璃這兩個日本劇種。

歌舞伎從題材上可分爲歷史劇和社會劇兩種。歷史劇或多或少取材於當時事件，只是故事的發生年代有所變更，以便在審查時能順利通過。歷史劇的傑作之一是『忠臣藏』(1748)，敍述 1702 年間發生的眞事，開創了事實與虛構相結合的傳統。早期社會劇是把當時轟動的事件加以戲劇化，是歷史劇的附加精彩節目，並在主題上與之也有所聯繫。17 世紀的社會劇多以情死爲題材；19 世紀中葉自成一體，多反映普通人的生活，現實主義色彩比歷史劇更爲濃厚。歌舞伎內容多爲懲惡揚善，反映佛教理想與孔道的世俗責任感之間的衝突；其情節複雜，有兩個或兩個以上的主題，但戲劇黏連因素不强。早期的歌舞伎大多只有劇情概要，因而演員可即興表演。劇本常由集體創作，但仍出現幾位著名劇作家，如號稱「日本莎士比亞」的早期劇作家近松門左衞門，以及並木五瓶一世和河竹默阿彌等。有關編劇理論的重要著作是並木正三(二世)的『戲財錄』。

歌舞伎的舞臺採用原來能樂的舞臺形式。後逐漸變得帶有自己的特色。臺前設有通過觀衆席的「花道」，供演員表演和上下場之用。觀衆繞臺三面而坐。轉臺是歌舞伎舞臺的又一特色。表演者繪上奇特的臉譜，象徵或隱喻劇中人物的動作和性格特徵。歌舞伎雖然易於吸取其他新的戲劇形式，卻是一種十分程式化的戲劇，保留著早期在神社和寺廟演出的許多戲劇形式的各種慣例。它不追求西方戲劇所追求的舞臺幻覺。演員常常中斷表演向觀衆致詞，後者則對之報以鼓掌和喝采。表演期間，只要有機會，便插進舞蹈，這也許是其最著名的特色。舞蹈節奏歡快，色彩鮮豔，舞蹈者手持花、扇子、毛巾或樂器。歌舞伎劇院遍布日本各地。其演員對日本的大衆風尚、繪畫和文學產生過重大影響。

至 20 世紀的大正年代，非歌舞伎劇作家，如小說家和記者也開始創作世稱「新歌舞伎」的劇作。此時期的代表作家是岡本綺堂。現在，新舊歌舞伎可在同一套節目中演出。正規的演出在歌舞伎劇院和東京的國立劇院舉行，其他劇院只有偶爾的演出。歌舞伎劇院的典型演出順序是歷史劇、舞蹈劇和社會劇。國立劇院的演出順序則是歷史劇、世態劇或新歌舞伎劇。前者演出一依舊制，後者則重在表現這種戲劇本身，同時盡力保留傳統並把它當作一種經典戲劇形式而加以保存。

歌舞伎對俄國電影導演愛森斯坦(Sergey Eisenstein)所提出的電影蒙太奇理論影響明顯，對義大利電影導演費里尼(Federico Fellini)、巴索里尼(Pier Paolo Pasolini)也有過影響。在日本，歌舞伎的題材也曾被改編成電影和西方式話劇。

歌舞伎的未來很難預料。許多評論家抱怨說，從明治維新以來，由於過度吸收新東西，其傳統已被沖淡。第二次世界大戰後歌舞伎曾到國外演出，很久以後才獲得世界聲譽。但與外國文化和戲劇傳統的接觸，腐蝕了其原有的特色。

Kābul　喀布爾

阿富汗東部省分。是全國人口最多、面積(4,583 平方公里〔1,770 平方哩〕)最小的省分。西側被山地圍繞。國家首都與該省省會喀布爾城位於山間。該省有喀布爾河流貫。有公路與鄰省以及巴基斯坦相通。人口約 1,517,909(1982)。

Kābul　喀布爾

阿富汗首都、喀布爾省省會和最大城市。瀕臨喀布爾河。全國文化和經濟中心。坐落在阿斯麥(Asmai)山與舍爾達瓦札(Sherdawaza)山之間的三角形谷地中。有

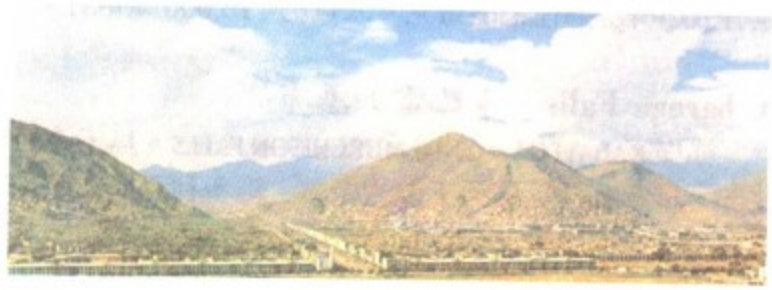

自阿斯麥山與舍爾達瓦札山俯視喀布爾市
＊美國大英百科全書公司供圖

公路連接該省各地和全國大部分省分。建城已 3,000 多年，黎俱吠陀(印度古代文獻，約公元前 1500)提到該城。1776 年以後成爲阿富汗首都，現有許多古迹，其中包括該城統治者的墳墓和一些花園。靠近舊城西端的巴伯爾(Bābur)花園和墳墓是著名遊覽地。達爾阿曼(Dār ol-Amān)宮是議會場所與政府部門駐地。喀布爾大學建於 1931 年。工業有食品、人造絲和毛紡、家具、鑄造及大理石加工。喀布爾人主要講達里語(Dari, 波斯語)，但已混有大量普什圖語(Pashto)。人口約 1,036,407(1982)。

Kābul River　喀布爾河

古希臘作語 COPHES。阿富汗東部、巴基斯坦西北部河流。全長 700 公里(435 哩)，564 公里(350 哩)在阿富汗境內。發源於喀布爾以西 72 公里(45 哩)桑格拉赫(Sanglākh)山脈，東流經喀布爾、賈拉拉巴德(Jalālābād)，於開伯爾山口向北流入巴基斯坦，在伊斯蘭馬巴德附近與印度河匯合。因大量河水引灌農田，喀布爾城以西河道於夏季往往乾涸。喀布爾河谷爲阿富汗、巴基斯坦間天然通道。1945 年以來，白夏瓦-賈拉拉巴德-喀布爾公路已修通，喀布爾城下游河道可通平底船。

Kaburagi Kiyokata　鏑木清方(1878. 8. 31～1972. 3. 3)

原名鏑木健一(KABURAGI KENICHI)。日本畫家。以描繪明治時代的東京風土人情知名，其父爲小說家和新聞工作者。他於 1891 年開始從浮世繪畫家水野年方學畫。17 歲左右即以報紙插圖畫家知名。1900 年組織「烏合會」，以改革浮世繪爲宗旨。所畫新東京及其風土人情很成功，既具有心理深度，又有清新之感。代表作有『一葉女史之墓』、『雨過天晴』和『築地明石町』。

Kabwe　卡布韋

舊稱布羅肯山(BROKEN HILL)。尚比亞中央省省會。位於大北公路上，是重要的交通和採礦中心。羅得西亞布羅肯山開發公司對促進外國投資開發當地礦產起一定作用。高品位的鋅、釩和鉛礦產量下降以後，建立了第一條羅得西亞鐵路。由於需要電力，1924 年在穆隆古希(Mulungushi)河上建造水力發電站。城鎮周圍廣闊的農業區種植玉蜀黍和煙草。1921 年在礦區曾發現動物化石、羅得西亞人化石以及石器。人口約 143,365(1980)。

Kabwe man　卡布韋人

舊稱羅得西亞人(RHODESIAN MAN)，亦稱布羅肯山人(BROKEN HILL MAN)。一種已絕滅的人，其化石發現於北羅得西亞布羅肯山(今尚比亞卡布韋)，標本包括：近於完整的顱骨、上頜骨殘片、薦骨、骨盆的一部分和肢骨。學者們現在通常認爲卡布韋人屬於已絕滅的智人羅得西亞亞種(*Homo sapiens rhodesiensis*)。顱骨碩大，側視低平，眉嵴粗隆，跨於鼻樑之上。枕嵴甚大，上頜骨膨脹，腭骨十分碩大——這些都是古人的特徵。卡布韋人的腦量與肢骨都和現代人相同。1935 年，在南非開普敦以北霍普菲爾德(Hopefield)薩爾達尼亞(Saldania)灣，又出土了第二具卡布韋人型的顱骨化石，隨之出土的還有阿布維爾(Abbeville)石器以及更新世晚期的動物化石遺存。這具顱骨化石最初稱爲薩爾達尼亞人或者霍普菲爾德人，地質資料表明其時代可能比卡布韋人略早。

Kabyle　卡比爾人

阿爾及利亞的柏柏爾人，其居住地是半山區地帶，從地中海延伸到大卡比利亞(Grande Kabylie)高地南坡，從代利斯(Dellys)延伸到奧卡斯(Aokas)角。他們是穆斯林，以農業爲主。卡比爾語是含-閃語系的柏柏爾語。傳統上每一村莊，都由男丁會議(能參加賴買丹月〔Ramaḍān〕活動者)治理，有一套習慣法處理有關財產、民事及輕重刑事犯罪等問題。村莊分成彼此對立的氏族，社會分成若干等級，鐵匠、屠夫常遭輕視。

Kabylie　卡比利亞

亦作 KABYLIA。阿爾及利亞北部多山的沿海地區。在阿爾及耳與斯基克達(Skikda)之間。包括大卡比利亞(伊塞爾〔Isser〕河以東、蘇馬姆〔Soummam〕河西北地區)、小卡比利亞(貝賈亞〔Bejaïa〕灣周圍地區)、科洛卡比利亞(布加龍〔Bougar'oun〕角腹地)。大卡比利亞地區山地降水量豐富，有兩處國家公園，林木大量減少，人口密度大，農產僅夠生存，貧窮現象普遍，人口常年外流，手工藝品聞名。有阿爾及耳-貝賈亞公路穿過。主要城鎮爲提濟烏祖(Tizi Ouzou)。小卡比利亞地區山地多冷杉林，人口稀少，交通不發達，有礦藏、果園、水電站和公路。主要城鎮爲艾因凱比拉(Aïn el-Kebira)。科洛卡比利亞地區多櫟樹林和下木叢，居民點人口流動量很大，從事小型農業生產。經濟依靠出產軟木。在卡比利亞，尤其是大卡比利亞，有保持原始狀態的柏柏爾族及其文化。

Kacew, Romain　羅曼·卡謝夫。詳加里(Gary, Romain)條。

Kachar　印度縣名。詳格賈爾(Cāchār)條。

Kachemak culture　卡徹馬克文化

在阿拉斯加中南部基奈(Kenai)半島南部的卡徹馬克灣發現的一種文化。這種文化分爲三個階段，最古老的可以追溯到公元前 8 世紀，最晚的到有史時期。卡徹馬克人居住沿海地區，以獵取馴鹿、駝鹿、熊、海豹及其他海生哺乳動物爲生，輔以魚、鳥及軟體動物，後來還從事捕鯨。在早期，石器(包括石片)是打製的，後來爲磨製的。有圓形或橢圓形石燈和寫實性的石雕人像。第三階段發現有銅器和陶器。岩畫畫面一般都是高度刻板化的人或動物的形象。早期的居住情況，幾無所知，不過在第二階段已有石頭和鯨魚脊骨造的房子；後來，房子是半地下式的原木結構。三個階段中都飼養狗。埋葬方式是死者俯首彎腰，並附有殉葬物品。在最後階段，已有骨製或象牙製人工眼睛置於死者的眼上。有人認

爲這種文化與東亞的文化有聯繫，與接壤陸地地區和科迪亞克(Kodiak)島的文化也有聯繫。

Kachh 印度縣名。詳卡奇(Kutch)條。

Kachh, Rann of 印度-巴基斯坦鹽灘地。詳卡奇沼澤地(Kutch, Rann of)條。

Kachhi 格奇

巴基斯坦俾路支省錫比(Sibi)區一縣。地處平坦的格奇平原。北部和西北部以博蘭(Bolān)丘陵爲界。爲半乾旱地區。縣城達特爾(Dādhar)夏天氣溫高達 51℃(124℉)。主要河流有博蘭河和納里(Nāri)河。常有地震。種植高粱、小麥和大麥；飼養牛、馬和駱駝。生產繡製品和手織絲布等。達特爾城製造農具和刀劍等。默傑(Mach)附近產煤。居民多屬俾路支人和加莫特(Jāmot)人。人口約 308,000(1981)。

Kachin 克欽人

居住在緬甸東北部克欽邦和毗鄰的印度(阿魯納恰爾〔Arunāchal〕邦和那加蘭〔Nāgāland〕)以及中國(雲南)的部族。他們使用藏-緬語族的各種語言，從而據以分爲景頗人(Jinghpaw)、阿系人(Atsi)、馬魯人(Maru, 亦稱朗峩人〔Naingvaw〕)、拉喜人(Lashi)、儂人(Nung)和傈僳人(Lisu)。多數操景頗語。傳統的克欽社會風習實行輪墾耕作，以山稻爲主，也以搶劫和世仇宿怨互相殘殺所得財物作爲補充。大多數地區由小頭目掌權，並靠其父系近親和姻親支持。谷地居民信仰佛教，但傳統信仰是拜祖，並需以牲畜獻祭。

Kachin State 克欽邦

克欽語作 JINGPHAW MUNGDAN。緬甸一邦。與印度阿薩密、中國西藏和雲南接壤。面積 89,041 平方公里(34,379 平方哩)，森林茂密。境內有枯門嶺山、邁立河和恩梅河。因道支湖是緬甸最大湖泊。水稻、蔬菜、煙草和棉花是主要農作物。鴉片是山區居民的經濟作物。人口集中於密支那(首府)、八莫、莫岡和葡萄等城市。由仰光向北的鐵路以密支那爲終點，史迪威公路由此向北延伸至阿薩密，向東南經八莫抵撣邦緬甸公路。西部有已開採幾個世紀的琥珀和玉石礦。人口 903,982(1983)。

kachina 卡奇納

普韋布洛(Pueblo)印第安人崇拜的卡奇納神，現已知道各族有 500 多個這樣的神。他們相信卡奇納神是非凡的神靈，是溝通人和神的媒介，每年在部落中居留半年，只要人們戴上卡奇納面具並舉行一種傳統的儀式，神是允許大衆瞻仰的。由於人們認爲面具上所畫的神能使表演者暫時變幻，神實際上是同表演者一起出現的。

卡奇納木偶
＊美國新聞處供圖

卡奇納亦被製作成一種有裝飾的木刻小人像，這種木偶由部落的男人們在稱爲「基瓦」的地下禮堂中製作，也作爲玩具贈送給部落中的兒童，以教育他們認識神的形像及其服飾標誌。

K'achta 蘇聯俄羅斯聯邦城鎮。詳恰克圖(Kyakhta)條。

Kadamba FAMILY 卡丹巴家族

4～6 世紀統治邁索爾(Mysore)西北部的小王朝。創始人瑪尤拉薩摩(Mayūraśarman)原是一個婆羅門學者，因受帕那瓦(Pallava)官吏的侮辱而投筆從戎，在西海岸建立一個封建公國。他的兒子根格跋摩(Kangavarman)可能就是被伐卡塔卡(Vākaṭeka)國王溫德亞塞瓦(Vindhyaseva)所打敗的那個貢德拉(Kuntala)王公。他的孫子格古特跋摩(Kakusthavarman, 約 425～450 在位)是一個强大的君主。卡丹巴王國在阿闍跋摩(Ajavarman)時期滅亡。

Kadar 卡達爾人

印度南部的小部落。似乎是大洋洲的土著人種，也許是尼格利陀人(Negrito)。他們住在森林裏，不從事農業。長期以來都是採集蜂蜜、蜂蠟、西米、小豆蔻、薑和傘把的能手，並用這些物品與平原上的商人進行貿易。估計卡達爾人口有幾百，操達羅毗荼語(Dravidian)系的坦米爾語和坎納達(Kannada)語。

Kádár, János　卡達爾(1912. 5. 26～　)

原名JÁNOS CSERMANCK。匈牙利總理(1956～1958，1961～1965)。並爲匈牙利共產黨總書記(1956～1988)。1956年在納吉(Imre Nagy)的反蘇政府及隨後的親蘇政府中，扮演舉足輕重的角色。卡達爾要求蘇俄撤軍，並在內亂平定後，使匈牙利享有少量的獨立權。

1931年卡達爾已是個熟練技工，並加入當時仍屬非法的共產黨。其間12年內多次被捕。1942年出任黨中央委員。1945年進政治局。戰後任內政部長(1949)。1950年和史達林主義者衝突，被逐出黨。入獄(1951～1953)後曾受拷刑。

1954年恢復黨籍，並加入納吉政府。1956年10月23日起，納吉由於保證政權的自由化及蘇聯撤軍，而執掌匈牙利反抗軍。11月4日，俄軍占領該國，卡達爾驅除納吉，在蘇俄卵翼下成立的新政府擔任總理，直到1958年。由於無法完成納吉的改革，只得訴諸武力以遏止叛亂。1961～1965年再次出任總理，並採親蘇政策。致力提升匈牙利人的生活水準及維持開放政策。比起前任的史達林主義者，如拉柯西(Mátyás Rákosi)等人，卡達爾在黨的領導職位上，更能減少監視及放寬意見發表的自由。60年代時並在國營事業中灌輸利潤觀念。任內十幾年間，匈牙利的文化生活及經濟深受其利。

20世紀70年代中期，卡達爾政府停止各方面的改革，使80年代匈牙利的經濟進入停滯的狀態，結果使卡達爾在1988年離開匈牙利共產黨總書記職務，而任名譽黨主席。由新的年輕領導人接掌匈牙利經濟改革問題。

Kádár, János　卡達爾(1918. 4. 1～1979. 6. 1)

20世紀60年代初捷克斯洛伐克電影創作「覺醒」(捷克斯洛伐克的「新浪潮」)的重要導演。第二次世界大戰期間被關進納粹勞動營。戰後曾短時期充任編劇和助理導演，完成一部出色的紀錄片『生活從廢墟裏興起』(1945)。1950年導演喜劇片『卡佳』(*Katka*)，這是他獨立拍攝的第一部劇情片，也是戰後捷克斯洛伐克電影的一個里程碑。緊接著又同克洛斯(Elmar Klos)合作導演了一系列重要影片，其中包括『綁架』(*Únos*, 1952)。『死亡的名字叫恩格金』(*Smrt si říká Engelchen*, 1963)這部影片在莫斯科影展獲得大獎。受到國際讚譽的『大街上的商店』(*Obchod na korze*, 1965)，是一部關於一個普通捷克斯洛伐克公民在納粹大肆迫害猶太人的情況下面臨道義抉擇的現實主義戲劇，獲得紐約電影評論獎和最佳外國影片的金像獎。1968年移居美國，在美國拍攝據馬拉默德(Bernard Malamud)的短篇小說改編的『安琪兒勒文』(*The Angel Levine*, 1970)，以及『飄泊』(*Adrift*, 1971)和『父親對我說的謊言』(1975)。1976年任加利福尼亞格雷斯頓美國電影學會電影學校校長。

Kadavu　坎達武

亦作KANDAVU。南太平洋斐濟東部大區的火山島。面積409平方公里(158平方哩)。中部有山脊，最高點華盛頓峯海拔838公尺(2,749呎)。坡地土質肥沃。南部和東南部是林區。北岸的武尼塞阿(Vunisea)爲主要城鎮和坎達武省省會。人口：省約8,617(1981)。

Kadazan　卡達桑人。馬來西亞沙巴州婆羅洲最大的土著民族。詳杜松人(Dusun)條。

Kaddish　卡迪什

亦作QADDISH。猶太教的禮拜儀式主要部分結束時，以阿拉姆語背誦的祝禱上帝之詞。該祈禱文開始是「願主的聖名，在祂的旨意所創造的世界上，受到榮耀與崇拜。願祂在你的生命和生活中，建立起祂的國度。」會衆則應和以「願祂的聖名永受祝福，永世無疆。」祈禱文的主要概念可溯源至上古時期，與基督徒的『主禱文』(Lord's Prayer, 參閱該條)相似。

起初，卡迪什係在中世紀希伯來語學院教義研習結束時，或在牧師傳道結束後背誦。後來逐漸變成禮拜儀式中固定的內容。除了讚美主之外，亦有祈求盡速實現彌賽亞時代；且由於死者的復生與彌賽亞的來臨相關，卡迪什後來也成爲哀悼者的祈禱文。父母親或近親逝世之後，哀悼者要背誦這段祈禱文爲期11個月又1天之久。卡迪什有長篇及短篇兩種形式。

Kaden-Bandrowski, Juliusz　卡登-班德羅夫斯基(1885. 2. 24～1944. 8. 6/10)

波蘭小說家。他的現實主義和表現主義尖銳地諷刺了第一次世界大戰後的波蘭社會。曾學過一段時期音樂，1914年加入畢蘇斯基(Piłsudski)軍團第一炮兵隊，1918～1920年任波蘭陸軍新聞處負責人。給他帶來盛名的小說包括『黑翼』(*Czarne skrzydła*, 1928～1929)和『馬泰烏什・比格達』(*Mateusz Bigda*, 1933)，這兩部作品分別描寫波蘭煤礦礦區和政府人士的生活。

Kadesh　卡疊什

即今納比邁恩德(TALL AN-NABĪ MIND)。敍利亞荷姆斯(Ḥimṣ)省奧龍特斯(Orontes, 阿西〔al-ʿAṣi〕)河畔的古城。在埃及史册中首見記載。圖特摩斯三世(Thutmose Ⅲ, 1504～1450 BC)曾在此鎮壓敍利亞的一次暴動。在西臺人統治(1370？BC)以前，它一直是埃及勢力的前哨。後爲埃及國王拉美西斯二世(Ramses Ⅱ)與西臺的穆瓦塔利斯(Muwatallis)之間的一次著名戰役的戰場。

Kadesh, Battle of　卡疊什戰役(1299 BC)

由拉美西斯二世領導的埃及人與由穆瓦塔利斯領導的西臺人之間在公元前 1299 年進行的一次大戰役。戰場在敍利亞奧龍特斯河畔。拉美西斯二世率 4 個師侵入敍利亞，穆瓦塔利斯組織屬國大批人馬對陣。最後，西臺人南進到大馬士革地區，使埃及人捲土重來的野心未能實現。

Kadet　立憲民主黨人

俄國立憲民主黨(CONSTITUTIONAL DEMOCRATIC PARTY，又稱人民自由黨〔PARTY OF PEOPLE'S FREEDOM〕，俄語作 KONSTITUTSIONNO-DEMOKRATICHESKAYA PARTIYA 或 PARTIYA NARODNOY SVOBODY)的黨員，他們主張徹底地改革俄國政府，採用英國式的君主立憲制度。立憲民主黨是 1905 年 10 月由一些自由主義者建立的，它控制了首屆杜馬。在臨時政府的第一屆內閣中，大部分成員都是立憲民主黨人。布爾什維克掌握政權後，於 1917 年 12 月 11 日宣布立憲民主黨爲非法。

kadi　伊斯蘭教法執行官。詳卡迪(qāḍī)條。

Kadijevka　蘇聯烏克蘭城市。詳斯達漢諾夫(Stakhanov)條。

Kadiköy　卡德柯伊。土耳其城鎮。詳卡爾西登(Chalcedon)條。

Kaḍiri　印度尼西亞縣及城鎮。詳諫義里(Kediri)條。

Kaḍiri, Kingdom of　卡迪瑞王國

東爪哇的印度教國家，約建立於 11 世紀。對此王國所知不詳。據『國王列傳』(*Pararaton*)所載，東爪哇的一位英明國王愛蘭加(Airlangga)，在 1049 年逝世前，將王國分給兩個兒子：西邊的稱爲卡迪瑞，或稱潘加魯，首都爲達哈(Daha, 卡迪瑞也以達哈知名)；東邊稱爲占加拉(Janggala)。卡迪瑞的占亞哈亞王(Jayabhaya, 1135～1157 在位)將占加拉併吞後，以爪哇文將古印度史詩『波羅多尤達哈』(*Bharatayuddha*)重寫；故事也適合爪哇人的狀況。占亞哈亞和卡迪瑞其他的國王把領土擴張到非爪哇區，包括婆羅洲海岸區及巴里島。但是，卡迪瑞無法控制蘇門答臘，因爲已趨式微的室利佛逝王國，仍是該區的主要勢力。卡迪瑞最後的國王喀塔加亞(Kertajaya, 或稱干當吉第〔Gandang Gedis〕)，因削減婆羅門的勢力，與之發生衝突。背叛者肯安果克(Ken Angrok)，即後來的新柯沙里(Singhasāri)的國王，與婆羅門秘密協定，於 1222 年在干特(Ganter)擊敗了喀塔加亞。遂在卡迪瑞的原地建立了新柯沙里王國。

Kadiyevka　蘇聯烏克蘭城市名。詳斯達漢諾夫(Stakhanov)條。

Kadoma　門眞

日本本州大阪府城市。位於淀川左岸，與大阪毗鄰。以種植荷花聞名。1933 年松下電氣工業公司遷此，建有電機、電器、塑料製品和建築材料工廠。人口約 141,221(1986)。

Kadoma　加圖馬

舊稱 GATOOMA。辛巴威城鎮。1907 年設村。1917 年建市。位哈拉雷(Harare, 舊稱索爾茲伯里〔Salisbury〕)到布拉瓦約(Bulawayo)的公路幹線以及鐵路線上。地處肥沃的羅得西亞米德蘭地區。爲農產品貿易中心，生產棉紡織品。城東北的艾菲爾菲拉茨(Eiffel Flats)有全國最大金礦。也開採鉻、鎳和黃鐵礦。設有加圖馬農業研究所和中非棉花蟲害研究所的農業研究機構。人口約 6,868,800(1984)。

Kadra　嘎爾

中國藏族流傳的樂舞。唐代(618～907)西域兄弟民族樂舞高度發展，經過唐朝匯集、提煉，又傳到西藏地方。樂舞在吐蕃時期盛況空前，現在拉薩大召寺尚保存唐代一批樂器。流傳下來的藏族樂舞有兩種。一種叫曲嘎爾，意爲宗教樂舞，用於寺院宗教活動。一種叫賽嘎爾，意爲世俗樂舞，用於官場集會或羣衆娛樂場合。

Kaduna　卡杜納

奈及利亞中北部行政區。地處熱帶草原帶，面積 70,245 平方公里(27,122 平方哩)。包括札里亞(Zaria)、卡齊納(Katsina)和道拉(Daura)3 個世襲酋長國及傑馬(Jemaa)城。南方大部地區曾遭豪薩和富拉尼掠奴者的襲擾，札里亞城周圍的居民點至今仍保留當年修築的防禦工事。現在的豪薩和富拉尼族居民多數爲穆斯林；南部居民約分 30 個部族，以非穆斯林的格巴里人(Gbari)爲主。

該州經濟以農業爲主，是全國最大棉花產地和主要花生產區。亦出產油果、胡椒、薑、蔬菜、赤砂糖、大豆、煙草、高粱和粟。有牛羊和家禽飼養業，出口皮革和革製品。該州手工織布、土法染布、鞣革、拉菲亞蓆編織、製陶等傳統手工業也很重要。首府卡杜納爲全國最大紡織工業中心，有煉油、汽車裝配、軋鋼、水泥、金屬製品、塑料、製陶和釀酒業。札里亞爲另一大工業中心和該州最大城市，有煙草加工、棉籽加工、紡織、自行車和印刷工業。該州南部有錫和鉭礦。1970 年在索科托(Sokoto)河上建成邁魯瓦(Mairuwa)水壩，改善中西部的供水。有公路和鐵路連接該州主要城鎮。人口約 6,700,800(1983)。

Kaduna　卡杜納

奈及利亞卡杜納州首府和城鎮。瀕臨卡杜納河。1913年建設拉哥斯-卡諾鐵路線上的鐵路橋時建成。1917年成爲北方省首府。1954～1967年爲北方區首府。1966年舊索科托蘇丹在此被刺，觸發奈及利亞內戰(1967～1970)。

50年代起成爲奈及利亞北方諸州的工商業和金融中心。該鎮工業集中於卡杜納河南岸。建有全國最大棉紡工廠。有針織纖維、啤酒、軟飲料、肉類加工、皮革製品、塑料、陶器、醫藥、家具、電視機、印刷、出版、鋼材、鋁製品、水泥、石綿瓦、混凝土磚、電機、軍火、炸藥、汽車裝配等工業。80年代初新建石油化工廠。

該鎮亦爲運輸業中心、出口作物(棉花、花生、牛油果和生皮)集散地和當地農產品銷售市場。鎮內有卡杜納學院、奈及利亞國防科學院、基督教師範學院、州立卡杜納圖書館、奈及利亞地質勘探局(1930)、國家博物館、廣播電臺、電視臺、阿赫馬杜貝羅體育場(Ahmadu Bello Stadium, 1964)、奈及利亞錐蟲病研究所(1951)和國立眼科中心。

該鎮爲鐵路樞紐，有鐵路幹線通拉哥斯、哈科特(Harcourt)港、札里亞。拉哥斯-卡諾高速公路也經過該市。鎮北8公里(5哩)有機場。人口約202,000(1975)。

Kaduna River　卡杜納河

尼日河主要支流，在奈及利亞中部。源出喬斯(Jos)高原，向西北流至卡杜納城東北35公里(22哩)處後，轉向西南，在穆雷吉(Mureji)注入尼日河。全長544公里(340哩)。該河大部流經開闊的草原林地，僅下游穿過幾段峽谷後進入尼日河氾濫平原。河流水位因季節變化漲落明顯。7～10月從宗格魯(Zungeru)以下可通航小船。上游洪氾平原沼澤地區出產稻米，南部平原種植水稻和甘蔗，比達(Bida)附近爲主要稻米產區。

Kāduqlī　卡杜格利

蘇丹城鎮。位於白尼羅河平原的北緣。是阿拉伯樹膠和牲畜貿易中心。工業產品有紡織品、肥皂和皮革製品。有公路通迪靈(Dilling)。建有國內航空機場。人口18,468(1973)。

Kaédi　卡埃迪

茅利塔尼亞南部城鎮。位於塞內加爾河右岸。塞內加爾河流域有季節性洪水，現已開墾，爲全國人口密度最大的地區。其餘地區從事牧業，輸出皮革。人口21,848(1977)。

Kaehwadang　開化黨

亦稱 PROGRESSIVE PARTY。19世紀70年代晚期朝鮮一羣自由主義青年建立的政治組織。領導人有著名改良主義者金玉均(1851～1894)、朴泳孝(1861～1939)和徐光范(1859～1897)等。開化黨的宗旨是使朝鮮成爲一個類似新現代化的日本國的自力更生的獨立國家。

爲了籌資實現他們的改革計畫，開化黨黨員曾企圖向日本政府借一筆款。日本政府起初表示極爲同情，但後來變了卦。1884年12月4日開化黨黨員發動一次政變，奪取了政府機構的大權。但是，他們的改革嘗試只堅持了3天。清朝的軍隊應邀前去，他們的統治和開化黨本身很快結束。一些黨員被殺，另外一些逃亡國外。

Kaema Highlands　蓋馬高原

韓語作 KAEMA-KOWŎN。在北韓北部。有朝鮮半島屋脊之稱。北界白頭山，西鄰狼林山脈，東臨日本海，南接太白山北端。高達1,000～2,000公尺(3,300～6,600呎)，面積近40,000平方公里(15,500平方哩)。高原農業有粟、豆、燕麥和馬鈴薯。地下礦藏和森林資源豐富。

Kaesŏng　開城

北韓中央政府直轄市和行政區。在北緯38°線南側。曾是王氏高麗國(935～1392)的首都。城牆用石頭構築，有四門。這裏也是韓戰第一輪停戰談判所在地。戰後改爲特設自治區。該區鄰近停戰線，面積1,150平方公里(450平方哩)。戰爭期間，高麗國古迹被毀壞，但仍遺留不少廟宇、陵墓和宮殿。人參是當地特產，自古以來遠銷中國和東南亞各國。現代工業以紡織爲主。現已成爲文化教育中心。人口約259,000(1980)。

Kāf, al-　卡夫

亦作 EL-KEF 或 LE KEF。突尼西亞西北部省分和省會。省城在土耳其統治期間爲重要據點。現爲地區集市中心和戰略公路樞紐。古迹有古城牆、羅馬浴室、廟宇、土耳其古堡和大水池。卡夫省面積4,965平方公里(1,917平方哩)。從事農牧業，產穀物和牛，也有採礦業。居民爲定居的柏柏爾人。人口：鎮27,939(1975)；省約262,600(1982)。

Kafanchan　卡凡錢

奈及利亞卡杜納州南部城鎮。在馬達(Mada)河附近。與傑馬(Jemaa)和喬斯通公路，亦與喬斯、邁杜古里(Maiduguri)、卡杜納和哈科特港通鐵路。1927年因修築通往喬斯的鐵路支線而得以發展。1933年選爲傑馬酋長國首邑。現爲傑馬地方政府參議會所在地。該鎮位生薑主要產區的中心地帶，也是出口作物(花生和棉花)集散地。亦種植高粱和粟。附近的錫、鈮礦開採業

很重要。設有天主教師範學校。

Kaffa 衣索比亞省分。詳克法(Kefa)條。

Kaffeklubben Island 卡菲克盧本島

地球最北的陸地之一。在北冰洋中，格陵蘭的莫里斯・耶蘇普(Morris Jesup)角以東。島名爲丹麥語，意「咖啡館」。1900 年由美國北極探險家皮列(Robert E. Peary)發現。1921 年丹麥探險家科克(Lauge Koch)來此，以哥本哈根採礦博物館的咖啡館命名。1969 年加拿大勘探隊確定這個島的最北端比一直被認爲是地球最北點的莫里斯・耶蘇普角還往北 750 公尺(826 碼)。

Kaffir 卡菲爾人

亦作 KAFIR，阿拉伯語作 KĀFIR(意即「異教徒」)。指南非洲一羣操班圖語的人(參閱科薩人〔Xhosa〕條)。也指一羣阿富汗東北的興都庫什山區的人(參閱努里斯坦人〔Nūristāni〕條)。對兩族使用這個名詞有負面的意思。尤其是在南非，*kaffir*(不作大寫)一般是對非洲黑人一種侮辱的稱呼。

kaffir bread 詳麵包棕櫚(bread palm)條。

Kaffir cat 詳利比亞貓(Caffre cat)條。

Kaffir language 亦作 KAFIR。卡菲爾語。詳科薩語(Xhosa language)條。

Kaffir Wars 亦作 KAFIR WARS。詳開普邊境戰爭(Cape Frontier Wars)條。

Kaffraria 卡弗拉里亞

葡萄牙人對非洲東南海岸所有領土的統稱。19 世紀特指特蘭斯凱(Transkei)和西斯凱(Ciskei)操科薩語人民居住的地區。當時，「卡菲爾」是「科薩」的同義詞。1847 年英國吞併凱斯卡馬(Keiskama)河和凱(Kei)河之間科薩人居住的土地，建立卡弗拉里亞殖民地。

Kāfiristān 阿富汗東部地區。詳努里斯坦(Nūrestān)條。

Kafka, Franz 卡夫卡(1883. 7. 3～1924. 6. 3)

德國小說家。作品呈現 20 世紀人類的焦慮和疏離感。在『審判』(*Der Prozess*, 1925)與『城堡』(*Das Schloss*, 1926)中最爲明顯。

生平 卡夫卡出生於猶太中產階層家庭。爲赫曼及茱莉葉(Julie Löwy)之子。由於兩名兄長夭折，他深具身爲長子的强烈意識。卡夫卡秉賦母系家族的素質，崇尚精神生活，聰穎慧敏，虔誠向善，富於猶太教義，特立獨行而又多愁善感；身心俱柔弱纖細。母親是個將全副心力奉獻給孩子的純樸女性，但卡夫卡並未與母親特別接近。雖然父親脾氣暴躁、專制，在生意上錙銖必較，母親卻柔順依然。卡夫卡的雙親都不瞭解爲何他熱衷於文學裏「記錄夢幻似的內在生活」，而且認爲那是無益而不健康的行爲。

父親的形象和卡夫卡的生活、作品一直如影隨形。實際上父親的形象也是他最令人印象深刻的創作人物。在印象裏父親這個一家之長是個粗野、頑固、傲慢的商人。他只汲汲營求於世俗的成功和社會地位的提升。雖然父親像個巨人般令他敬畏，但其實也只是個暴君。在自傳試作『致父親的信』(Brief an der Vater, 1919)中，卡夫卡將自己生活的失敗及逃避於文學都歸咎於父親所帶給他的無力感。他覺得意志已遭父親擊潰。短篇小說『審判』直接反映了他和父親之間的矛盾。在書中他描寫了一個人同一股强大力量絕望的抗爭，這股力量對人殘害或使人徒然乞求，像在『城堡』中那樣。但是卡夫卡憂愁和絕望的根源，遠遠超過他和家人的關係。而根本在於他那種與其他人及上帝不能溝通的絕望感。

卡夫卡幼年時是個善良、正直而溫馴的小孩。在小學及中學成績表現優異，並深受老師的喜愛和佩服。但在內心中他對學校的權威管理、死背古文、違反人性的人文課程卻存反抗心理。卡夫卡成年後自稱是社會主義者及無神論者，並且表明了對社會制度的不滿。整個成年時期，他始終對社會主義者表示了有限的同情。他曾參加過無政府主義者集會，後來也對猶太復國主義者表示興趣和同情。但是此時他仍未涉身政治。

卡夫卡在布拉格的德國人中是孤立的，並且他也疏遠了自己的猶太文化。由於認同德國文化，此舉令他減少了對捷克政治文化的同情。這種孤立無根的感覺使他痛苦了一輩子。卡夫卡曾結識一些德籍猶太裔的知識分子以及布拉格的文人。其中包括影響力最大的傳記作家布羅德(Max Brod)。兩人初識時，卡夫卡正勉强的在布拉格大學攻讀法律。1906 年獲博士學位。翌年任職於保險公司。1908 年，在布拉格的半官方的波希米亞王國勞工傷害保險協會任職。1917 年因肺結核不斷請假，1922 年辭職。卡夫卡的勤勉上進深獲老闆賞識，並頗受同事喜愛。卡夫卡人格裏複雜與矛盾相互衝突的傾向，在他的性關係上表現得最明顯。禁欲動搖了卡夫卡和兩度訂婚的鮑兒(Felice Bauer)之間的關係。終於 1917 年仳離。不久，卡夫卡和波娜(Milena Jesenská Pollak)的愛情也受到挫折。自 1917 年診斷出罹患肺結核後，卡夫卡大半歲月都在療養院休養。1923 年卡夫卡到柏林專心寫作。在柏林結識黛瑪(Dora Dymant)，並在這位猶太籍社會學者身上找到了希望。1924 年病況惡化

，病逝於維也納。

作品　卡夫卡生前曾在出版商催促下，勉强發表過一些作品。其中包括『一次奮鬥的紀錄』(*Beschreibung eines Kampfes*, 1936)之中於 1919 年發表的兩節；短篇散文集『沈思』(*Betrachtung*, 1913)；和代表卡夫卡身爲藝術家的成熟作品，包括長篇小說『判決』(1912)、『蛻變』(1915)、『在集中營裏』(*In der Strafkolonie*, 1919)以及散文集『鄉村醫生』(*Ein Landarzt*, 1919)。呈現卡夫卡晚期簡潔清晰的風格的四篇短篇小說集『飢餓的藝術家』(*Ein Hungerkünstler*, 1924)，則在卡夫卡逝世後才出版。

卡夫卡對自己的作品存有疑慮，生前曾要求銷毀全部未出版的稿件。布羅德不予理會，仍在 1925、1926、1927 年將『審判』、『城堡』、『美國』三書出版；1931 年還出版了短篇『萬里長城』(*Beim Bau der chinesischen Mauer*)。

早期作品如『一次奮鬥的紀錄』和『沈思』的風格有較爲具體的意象，但結構鬆散。然而此時卡夫卡已發展出自己的特色。這些作品中的人物都無法與其他人溝通。他們遵循一套鄙視平凡的生活邏輯，自我的世界都迸發暴力和怪異的事件。每個角色都在哀號，汲汲營求世界的訊息和瞭解，及如何相信自我的認同和目標，可是這一切都是枉然。卡夫卡的寓言故事則混合了怪誕艱澀的常態和幻想。但偶爾我們可以了解，這是爲在現實中插入病態的錯覺，所用的文字和語意上的技巧，或是誇大所用的比喻。所以，在『判決』裏描寫一個順從父親而毫不猶豫自殺的兒子。『蛻變』裏則描述了一個一覺醒來，發現自己變成甲蟲的人，由於家人使他蒙羞，對他的疏忽，使他深感罪惡而絕望的緩緩死去。

許多卡夫卡的作品更爲艱澀難懂。『在集中營裏』很客觀的描述一位盡忠職守的警員，甘受自己刑具的酷刑。『飢餓的藝術家』一書中再度出現責任和奉獻的價值和恐懼之間的矛盾主題。『在法律之前』(Vor dem Gesetz, 1914；後編入『審判』中)描寫人類懇切追尋，但卻難以掌握法律的意義。1923～1924 年間是卡夫卡在世的最後時期，此時卡夫卡寓言故事中的主題，皆爲個人爲追求諒解和安全感所做的徒然的掙扎。寓言中的主題也都在小說中重現。例如『美國』一書中，男孩卡爾被家人送到美國後，靠著許多具有父親形象的人的庇護。但由於純樸無邪，處處遭人剝削利用。最後一章描述他進入了「奧克拉荷馬劇團」的夢幻世界。卡夫卡也强調了卡爾終至毀滅的命運。『審判』裏的約瑟夫-K. 是個能幹的銀行職員，有一天在睡夢中遭法官叫醒並逮捕。法庭的調查僅是一場荒謬的鬧劇；法庭從未說明他的罪狀。之後，法庭也未採取更進一步的行動。但是約瑟夫-K. 爲求法庭撤銷其莫須有的罪名，四處尋求調解人的忠告和解釋，但結果依然令他難堪。最後他採取了荒謬的行動，以卑劣、黑暗和下流的手段執行計畫。在教堂休息時，神父告訴他，辯駁自己清白也是一種犯罪的行爲，而他所追求的正義公理是遙不可及的。最後一章描寫他在處決前張惶失措的四下求救，抗議喊冤至終了。這部書是卡夫卡最黯暗的一部作品，邪惡到處漫延，人又告解無門。

晚期作品『城堡』以村莊裏的城堡做爲背景，時光則停滯在冬景，每一場景似乎都發生在夜晚。K. 自稱是城堡當局任命的土地測量員，到達村裏後，卻不爲村莊的官員所承認。書中不斷敍述 K. 爲獲得認可而做的努力，但 K. 不是個待宰羔羊，他主動的向村裏的權貴及其奉承者挑戰，但結果失敗。曾和 K. 發生性關係的吧女菲莉坦(Frieda)發現自己只是被利用之後，便逕自離去。布羅德認爲卡夫卡是想讓 K. 在一陣努力後精疲力盡而死，但 K. 在臨死前卻又被允許留下來。這部小說有悲傷而不絕望的新氣象。在卡夫卡的作品裏人物大都受官能支配，但菲莉坦則是個堅決、平靜而務實的人。經由她的人格，K. 才知如何追求理想。當 K. 以憐惜的語氣提到她時，似乎已從自己的孤立感中破繭而出。

卡夫卡的作品激起廣泛的討論。將布羅德和卡夫卡詮釋得最好的英文譯者韋拉(Willa)和繆爾(Edwin Muir)認爲，卡夫卡的小說是優美雅致的寓言。存在主義者認爲，卡夫卡所描述的失望和罪惡，提供了眞實存在的背景。有些則把他和父親之間的矛盾當成作品的主題，有些人則在社會批評方面下功夫，還有權勢者及爪牙的泯滅人性和正常生活下隱藏的暴戾及野蠻。在『審判』中亦影射了集體主義中官僚的無理和無恥。超寫實主義者則喜愛其不斷浮現的荒謬。這些評斷都可以在卡夫卡的日記和作品中找到證據。但這些說法不足以涵蓋卡夫卡的作品。也許有位批評家說得對，他的作品是一種「開放式的寓言」，其意義永遠無法圓滿的予以解釋。

但是卡夫卡的作品亦有其侷限的一部分。其作品裏總有一個身心俱受苦的人，不斷的尋求生命的意義、安全感、自我價值及生活的目標。卡夫卡把作品和創作當成「贖罪」的方法及「祈禱的形式」。並藉以和人世溝通，或掙脫人世的負面經驗。作品裏對無法理解的黑暗有清晰透徹的描寫，更顯示了卡夫卡個人奮鬥的挫折。經由作品裏人物的無力感和怪誕的遭遇，卡夫卡呈現了 20 世紀本身的憂慮和疏離感。

卡夫卡生前僅受少數文人喜愛。若非布羅德對卡夫卡的遺囑陽奉陰違，卡夫卡的作品可能已付之一炬，而無法流傳後世。卡夫卡的作品在希特勒時期的法國及英語國家中廣爲流行。1945 年後，卡夫卡在德國和奧地利重獲重視，並深深的影響了德國文學。60 年代，其影響力甚而延伸到捷克的知識、文學和政治生活。

Kafr ash-Shaykh　謝赫村

埃及尼羅河三角洲中部一省。面積 3,437 平方公里

(1,327 平方哩)。北面爲巨大的沿海鹹水潟湖布魯盧斯湖，長約 56 公里(35 哩)，經狹窄沙壩與地中海隔開。由尼羅河的小汊流和水渠供水。主要農作物有棉花、水稻、玉蜀黍和小麥。20 世紀 80 年代初引種甜菜，也興辦了養魚業。重要商業城鎮迪蘇克(Disūq)和比耶拉(Biyalā)有與農業有關的行業。其他行業集中在省會謝赫村(Kafr ash-Shaykh, 參閱該條)。人口約 1,695,000(1983)。

Kafr ash-Shaykh　謝赫村

亦作 KAFR EL-SHEIKH。埃及城鎮。謝赫村省省會。位於尼羅河三角洲中部，坦塔(Ṭanṭā)西北偏北約 40 公里(25 哩)。有加工棉花和製造捲煙、紙板和化工產品等工廠。有國王法魯克一世(Farouk Ⅰ, 1936～1952 在位)的王宮。人口約 93,400(1983)。

kaftan　詳卡弗坦長袍(caftan)條。

Kafuan industry　卡福文化期工藝

人類或者人猿類時代最早可以辨認的工具工藝，主要發現於非洲南部的河相礫石層中(例如南非的瓦爾〔Vaal〕河；烏干達的卡福河)。這類石器可能是多用途的砍砸器，以石英、石英岩或玄武岩的卵石爲材料製成，打製方法是沿著卵石的一個方向打製出一條或者一條以上的刃口；這類石器非常原始，因此常常難以和各種受自然力作用而崩裂的石塊相區別。卡福文化期工藝的先進階段漸次發展成奧杜威文化期工藝(Oldowan industry, 參閱該條)。

Kafue　卡富埃

尚比亞中央省城鎮。在卡富埃河北岸。與馬札布卡(Mazabuka)和路沙卡(Lusaka)通大北公路和鐵路。該鎮有化肥、紡織、鋼鐵、造船、製革、造紙、銅製品等工業，所需電力由卡富埃大壩水電工程供給。人口約 29,794(1980)。

Kafue National Park　卡富埃國家公園

在尚比亞中南部，路沙卡西 322 公里(200 哩)。建於 1950 年。地跨西北、中央和南方 3 省。面積 22,400 平方公里(8,650 平方哩)，位於地勢起伏平緩的廣闊高原上，有卡富埃河及其兩條支流流經。園內植被繁茂，南部有混合林、灌木叢、林地和草地，北部是雜有常青林地的草原，西北部沼澤地的積水經過布散加(Busanga)氾濫平原流入盧富帕(Lufupa)河。境內野生動物有河馬、水牛、斑馬、象、黑犀、獅、大羚羊、矮羚、灰棕色白斑羚、紅色羚、紅棕雜白色羚、旋角大羚、南非羚、牛羚、捻角羚、小羚羊、鱷魚以及多種飛禽。

Kafue River　卡富埃河

東非河流。源出薩伊-尚比亞邊界，流經卡富埃低地和卡富埃峽谷，在辛巴威的奇龍杜(Chirundu)附近匯入尚比西河。全長 960 公里(600 哩)。該河有灌溉之利，建有水電站。附近有卡富埃國家公園(Kafue National Park, 參閱該條)。

Kāfūr, Abū al-Misk　卡富爾(？～968)

衣索比亞奴隸。他曾在伊赫什德王朝(Ikhshīdids dynasty, 參閱該條)時代任大臣。烏努朱爾(Unūjūr)和阿里在位期間(946～961,961～966)，他是埃及的實際統治者。此後，他一直掌握合法權力，直至去世。

Kafzeh　卡夫澤人

亦作 QAFZEH。在以色列拿撒勒以南的一座岩棚裏出土的人骨，大約有 11 具人骨架，其時代距今大約 45,000～60,000 年。20 世紀 30 年代早期，法國駐耶路撒冷總領事納維爾(R. Neuville)曾第一次發掘過卡夫澤山的這處遺址。後來，法國巴黎大學的旺達梅什(Bernard Vandermeersch)在 20 世紀 60 年代和 70 年代早期又先後對此進行過發掘。這組人骨化石，是迄今在中東地區發現的最多的一組，伴隨出土物還有莫斯特文化期工藝(Mousterian industry)遺存。莫斯特石器在歐洲地區通常與尼安德塔人一起出土。但是，旺達梅什把卡夫澤人骨鑑定爲新人(*Homo sapiens sapiens*)，因此，卡夫澤人是迄今爲止已發現的時代最早的新人遺存。

Kaga　加賀

日本本州石川縣城市。瀕大聖寺川。1958 年由大聖寺市和幾個城鎮(包括溫泉療養地片山津、山代)合併而成。原大聖寺市爲現在的市中心。第二次世界大戰後開始工業化。現生產電機、陶器、自行車鏈條、絲和人造纖維織品。旅遊業重要，市內有數座寺廟，溫泉區和城市優美的環境很吸引遊客。人口 65,282(1980)。

Kagame, (Abbé) Alexis　卡加姆(1912.5.15～　)

Alexis 亦作 ALEGISI。非洲詩人、歷史學家、天主教司鐸。用本民族的肯尼亞旺達語(Kinyarwanda)和法語寫作。1941 年受神職。在羅馬取得博士學位前後，不僅教過書，當過雜誌編輯，還孜孜不倦地從事學術研究，寫出一些有學術水準的著作。主要作品有『勝利的戰鼓』(*Inganji Karinga*, 1943)，一部盧安達歷史；『進步的源泉』(*Isoko y'Amajyambere*, 1949～1951)，一部 3 卷史詩。

Kagamigahara　各務原

日本本州岐阜縣城市。在岐阜市東，中京工業區內。1868 年建立軍事基地，第二次世界大戰後被美軍接管。現由日本空中自衛隊使用。生產飛機、交通設備和紡織品。人口約 118,820(1982)。

Kaganovich, Lazar Moiseyevich　卡岡諾維奇(1893. 11. 22～約 1963 以前)

蘇聯共產黨領導人。猶太人，早年當鞋匠。1911 年加入俄國社會民主工黨布爾什維克派，1920 年任塔什干蘇維埃政府主席。因鞏固在土耳其斯坦蘇維埃政權有功，受到史達林的垂青。史達林委派他監督和指導地方黨組織的活動。由於擅於經營管理，他在黨內青雲直上，到 1930 年已成爲蘇共政治局委員。他是史達林在 1929 年以後强制推行高速度集體化的高級顧問之一。在領導莫斯科黨組織期間(1930～1935)，將該組織嚴格地置於史達林控制之下。他在建設地下鐵道和分配農業機器方面起過不少作用，以支持失利的集體制度。1935 年任交通人民委員。卡岡諾維奇和莫洛托夫(V. M. Molotov)曾帶頭反對基洛夫(S. M. Kirov)提出來的向農民讓步的意見，也反對後者企圖削弱史達林嚴格控制一切的做法。因之，卡岡諾維奇和莫洛托夫是史達林「整肅之後」蘇共政治局中的核心人物。在赫魯雪夫時代卡岡諾維奇仍擔任領導工作。他反對赫魯雪夫的非史達林化，參加要求撤換赫魯雪夫的行動，因而被解除黨內外一切職務。死亡情況和日期不詳。1964 年蘇聯政府宣布，卡岡諾維奇早已被開除出黨。

Kagawa　香川

日本四國最小的縣分。瀕臨瀨戶內海。面積(包括小豆島等岸外島嶼)1,880 平方公里(726 平方哩)。氣候溫和少雨。河川衆多，湖泊散布其間。產稻米、大麥、小麥。南部種植柑橘，小豆島上種橄欖。產鹽量占全國很大比重。並生產漆器、工作手套和扇子。首府高松是與本州來往的主要港口以及四國-瀨戶內海國家公園的主要旅遊中心。有高松城堡(16 世紀)遺址(在玉藻公園內)和栗林公園等名勝。人口約 1,014,000(1983)。

Kagawa Kageki　香川景樹(1768. 5. 25～1843. 4. 26)

日本德川時代(1603～1867)晚期的短歌作家和文學研究家，號桂園(KEIEN)，曾創立短歌壇上的「桂園派」。生於武士家庭，19 歲離開故土，到京都拜香川景柄爲師，成爲香川家的養子，後來又與景柄脫離關係。1796 年與小澤蘆庵結識，蘆庵反對短歌中的傳統的和死板的風格，主張樸素而眞誠地表現各種感情，對景樹產生很大影響。他開始提出「調」的概念，說一首詩歌的音調比它的文詞內容更爲重要。19 世紀初，景樹成爲京都歌壇的領袖人物，建立了桂園派。自從『新學異見』(1811)問世以來，他的聲譽逐漸提高。他在該書中批判了賀茂眞淵的短歌風格。他在這一時期的許多短歌收在『桂園一枝』(1828)歌集中出版。他的一些觀點和他的自立一派，曾引起賀茂眞淵的門徒以及已成立的其他各派的仇視。儘管遭受那些人的攻擊，景樹死後，他的影響依然存在，直至 19 世紀晚期，桂園派始終在日本歌壇中占優勢。

Kagawa Toyohiko　賀川豐彥(1888. 7. 10～1960. 4. 23)

日本基督教社會改革家，工人運動和民主運動領導人。早年在查經班學習英語，後留學美國。回國後參加工人運動和社會福利工作，住在神戶貧民窟裏。1921～1922 年兩次入獄。開釋後在國內外大城市傳道。1928 年創建全國反戰同盟。1940 年因不贊成日本侵華被捕。一年後赴美，試圖阻止即將爆發的戰爭。第二次世界大戰結束後回國，領導婦女參政運動。著書 150 多種，自傳體小說『越過死線』最爲出名。

Kagera River　卡蓋拉河

尼羅河最遠的源頭河，維多利亞湖最大支流。發源於蒲隆地境內，坦干伊喀湖的北端附近。由尼阿瓦朗戈(Nyawarongo)河和魯武布(Ruvubu)河兩條源頭河匯合而成。流向北轉東，流程約 400 公里(250 哩)。中游向北河段形成坦尚尼亞和盧安達之間邊界；向東流形成坦尚尼亞和烏干達之間一段邊界。後穿過坦尚尼亞，在布科巴(Bukoba)以北 40 公里(25 哩)處注入維多利亞湖。流域主要在盧安達境內。最長支流爲盧卡拉拉(Lukarara)河，最南部支流爲盧維龍札(Ruvironza)河。許多河段不通航。唯一港口爲坦尚尼亞的基亞卡(Kyaka)。

Kageran Pluvial Stage　卡蓋拉雨期

非洲更新世的重要年代和地層劃分單元。是一個氣候較潮濕的時期。由於在烏干達的卡蓋拉河的沿岸堆積物而得名。與北半球的大陸冰川前進時期相當，被認爲代表更新世早期。該雨期之後是卡蓋拉-卡馬斯間雨期(Kageran-Kamasian Interpluvial period)或乾燥期。

Kagoshima　鹿兒島

日本九州最南部縣分和城市。鹿兒島縣範圍包括大隅、吐噶喇和奄美等島羣。面積 9,163 平方公里(3,537 平方哩)。南部沿海有鹿兒島灣。崎嶇的地勢、火山灰土壤和與外界的相對隔絕，使農業僅限於生產穀物、煙草和甘薯。內地有林業，沿海漁業重要。當地主要行業爲食品加工、木工和傳統手工業。指宿爲溫泉旅遊地。奄美羣島是日本僅有的亞熱帶地區，產熱帶水果、甘蔗

、樟腦和檳榔。鹿兒島市爲縣城，也是九州南部經濟、文化、交通中心。1949 年設立一所大學。人口：市約 520,998；縣約 1,804,000(1983)。

鹿兒島縣坊津町秋目浦——中國唐代高僧鑒眞東渡登陸處
＊CEB 供圖

kagu 鷺鶴

鶴形目(Gruiformes)鷺鶴科(Rhynochetidae)唯一的種，學名 *Rhynochetus jubatus*。不能飛行，產於新喀里多尼亞，已瀕於滅絕。體長約 55 公分(22 吋)。體軀粗短，羽毛蓬鬆，呈灰色，冠羽直立。喙、腿和眼橙紅色。求偶表演跳舞時展開翅膀，顯示出美麗的黑、白和銹色斑點。常於夜間發出響亮而尖銳的咯咯叫聲。在森林中尋食陸生螺類和昆蟲。

Kagu-tsuchi 日本神道教義中的火神。詳火結神(Ho-musubi)條。

Kagwa, Sir Apolo 卡格瓦(1869？～1927. 2)

布干達(Buganda)的卡提基羅(*katikiro*, 首相；1890～1926)。他是干達(Ganda, 巴干達〔Baganda〕)人民在英國屬下爭取半自治的領導人物。在干達人的多次內戰中(1888～1892)，他是新教一方的領袖。1890 年國王姆旺加(Mwanga)復位時，他出任卡提基羅。1897 年姆旺加出亡時，新的卡巴卡(*kabaka*, 統治者)尚在幼年，由卡格瓦攝政，直至 1914 年。卡格瓦從 19 世紀 90 年代起統治王國，頗有膽識。他對英國人效忠，但不唯命是從，並能駕馭盧基科(Lukiko, 諮詢議會)中的酋長們。但是，他與卡巴卡逐漸發生矛盾，在 20 世紀 20 年代早期矛盾加劇。1925 年他與英國行政官發生衝突，被迫於次年辭職。

Kagyupa 中國西藏佛教教派。詳噶舉派(Bka'-brgyud-pa)條。

Kagyur 藏語佛教名詞。詳甘珠爾(Bka'-'gyur)條。

Kahanamoku, Duke Paoa 卡哈那莫庫(1890. 8. 26～1968. 1. 22)

美國游泳運動員。3 次獲奧運會金牌。基本上已取代剪式打水動作的淺打水動作，可能主要是由他創始的。在 1912 年斯德哥爾摩奧運會上奪得 100 公尺自由式金牌，1920 年在安特衛普奧運會再獲該項冠軍，同時他所參加的美國隊獲 800 公尺接力冠軍。1932 年他已 42 歲，仍在洛杉磯奧運會上任美國水球隊替換隊員。衝浪運動的重新興起也得力於他的大力提倡。

卡哈那莫庫
＊廣宇圖片公司供圖

Kahiga, Samuel 卡希加(1946. 8～)

非洲小說家。在奈洛比大學獲得美術設計學位。短篇小說集『能點燃的灰燼』(*Potent Ash*, 1968)收入他的 7 篇短篇小說，反映了他在奈洛比北部農村地區成長的經歷、50 年代中期獨立戰爭期間該地的生活，以及現代肯亞西方化的城市裏中產階級的生活。長篇小說有『國外來的姑娘』(1974)和『空中情人』(1975)，兩者均爲感情誇張的通俗傳奇故事，寫肯亞新興的有文化和有專業知識階層中男女間注定要失敗的戀愛。他以輕鬆、口語化的風格和傳統的浪漫情節諷刺批評了當代肯亞的社會和政治問題。

Kahn, Albert 卡恩(1869. 3. 21～1942. 12. 8)

美國工業建築師和規劃師的先驅，以設計汽車工廠而著名，當時公認爲世界上最優秀的工業建築師和「現代工廠設計之父」。其父爲猶太教教士，1881 年移居美國。卡恩未進過正式學校，僅從密西根一流建築師梅遜(George D. Mason)學習。此後獲得『美國建築師』雜誌舉辦的設計競賽獎學金，赴歐洲遊歷一年。1895 年自設事務所，後發展爲建築史上最大的事務所之一。1904

年受帕卡德(Packard)汽車公司的委託第一次接受了設計汽車工廠的任務。他的設計採用鋼筋混凝土框架結構，突破了磚石結構工廠建築的傳統，並從此成名。在以後的設計中，他發明了「整體屋頂下」的廠房，進而爲「整體地面上」的廠房，而現在已成爲最普通的平面布置。如底特律的克萊斯勒汽車公司的軋製車間(1936)使用了連續的玻璃牆和天窗，雖然體積龐大，但看來仍很輕巧，甚爲優美。

卡恩擔任大多數美國大汽車公司的主要建築師達30年之久。他爲福特汽車公司設計了成千項工程，其中羅熱河(River Rouge)製作裝配車間是世界上最大的工業建築組合之一。他接受來自五大洲的設計工廠、鑄造廠、倉庫的任務。1929年蘇聯政府委託他設計史達林格勒的一個拖拉機廠(1930)，後共爲蘇聯設計了521座工廠並訓練了近千名工程師。1942年美國建築師協會由於他的成就稱之爲「混凝土與鋼鐵的大師……空間與時間的大師」。

Kahn, Gustave　卡恩(1859. 12. 21～1936. 9. 5)

法國詩人、文學理論家，被認爲是自由詩體的創始人。在巴黎學習後，赴北非4年，1885年回巴黎，幫助籌辦或編輯若干文學刊物，包括『風行』(*La Vogue*)、『象徵主義者』(*La Symboliste*)和『獨立評論』(*La Revue Indépendante*)。在『最初的詩集』(*Premiers poèmes*, 1897)序言

卡恩油畫像
＊美國大英百科全書公司供圖

中闡述了他的「自由詩體」理論。該詩集收有他的早期詩卷『遷徒無定的宮殿』(*Les Palais nomades*, 1887)、『情人之歌』(*Chansons d'amant*, 1891)、『仙境』(*Domaine de fée*, 1895)。他無疑是「自由詩體」的先驅和最有說服力的倡導者。他破除了當時占支配地位的亞歷山大詩格的傳統，力求使韻律服從於詩人的思想，而不能被傳統詩律所束縛。他的詩篇擅長以變化無窮的音樂節奏來表述微妙的低調和音。卡恩所著『象徵派與頹廢派』(*Symbolistes et décadents*)一書，爲法國詩歌史作出特殊貢獻。

Kahn, Herman　康恩(1922. 2. 15～1983. 7. 7)

美國物理學家、戰略家和未來主義者。以他引起爭議的對核子戰爭的研究而聞名。康恩在紐約市和加利福尼亞州長大。1945年畢業於加州大學洛杉磯分校。此後3年，他在幾個飛機製造廠工作並在加州理工學院完成碩士學位。1948年，他加入一個大部分經費由美國空軍資助的私人研究中心蘭德公司(Rand Corp.)，他研究以新的分析技巧，如勝算理論、作戰研究與系統分析等，應用於軍事戰略上。

康恩的成爲著名人物，是因爲他出版了一冊『論熱核大戰』(*On Thermonuclear War*, 1960)的著作，書中他提出他的論點，熱核大戰與傳統大戰不同者，祇是程度上的而不是性質上的，所以應以相同的方式予以分析與計畫。1961年，康恩離開蘭德到紐約州哈得遜河畔克羅頓鎮(Croton-on-Hudson)設立哈得遜研究所(研究國家安全和公衆政策)，他自任所長和研究主持人。康恩其他著作有：『試想那些不能設想的』(*Thinking About the Unthinkable*, 1962)、『日本超級大國的崛起』(*The Emerging Japanese Superstate*, 1970)、『今後200年』(*The Next 200 Years*, 與布朗〔W. Brown〕和馬泰爾〔L. Martel〕合著；1976)以及『日趨繁榮』(*The Coming Boom*, 1982)。

Kahn, Louis I(sadore)　卡恩(1901. 2. 20～1974. 3. 17)

美國建築師，他設計的建築以外型堅實厚重爲特點。童年時隨父母移居美國。1924年畢業於費城賓夕法尼亞大學，隨即赴歐洲考察建築。1941～1944年，先後與何奧(George Howe)、斯托諾洛夫(Oscar Stonorov)合作從事建築設計。1947～1957年，任耶魯大學教授，設計了該校的美術館(1952～1954)。1957年，任賓夕法尼亞大學建築學教授。他設計的理查茲(Richards)醫學研究大樓(1960)，「服務」與「被服務」兩部分的區別表現得很突出，加利福尼亞州拉吉拉(La Jolla)的沙克(Salk)生物研究所(1959～1965)採用表面粗糙的大面積

卡恩
＊美國大英百科全書公司供圖

混凝土牆板，賓夕法尼亞大學布林莫爾(Bryn Mawr)學院宿舍樓採用窗塔採光。在設計孟加拉國達卡的首都中

心和建在艾哈邁達巴德(Ahmadābād)的印度管理學院時，考慮到當地氣候炎熱，陽光充足，他在牆上開了若干幾何形狀的洞，以引入足夠的光線而又避免直射。後期作品有 1975 年獲美國建築師協會榮譽獎的德克薩斯州瓦斯堡(Fort Worth)的金貝爾(Kimbell)藝術博物館。他的最後一個作品是耶魯不列顛藝術中心(1977 落成)。

Kahn, Otto Hermann 卡恩(1867. 2. 21～1934. 3. 29)

美國銀行家和藝術倡導人。對美國鐵路系統的改組起過重要作用。出生於德國。1888 年被柏林德意志銀行派往倫敦分行，在倫敦入英國籍，不到 5 年升任副經理。1893 年銀號斯派爾公司(Speyer & Co.)邀請他到紐約供職。1897 年成爲庫恩-洛布公司(Kuhn, Loeb & Co.)的合夥人，在該公司供職 37 年之久。哈里曼(Edward Harriman)倚重卡恩的理財能力，整頓了 6 個鐵路系統(如聯合太平洋鐵路和巴爾的摩-俄亥俄鐵路)的資產。1917 年卡恩放棄英國國籍。第一次世界大戰期間，大力支援協約國作戰，爲此法、義、西、比、日等國均授予勳章以表彰其貢獻。他還是偉大的藝術贊助人。1903 年成爲紐約大都會歌劇院的股東，1918～1931 年任總經理。他是繪畫、掛毯及青銅器的收藏家。對藝術事業的贊助有：建立紐約黑人藝術家獎金，對各博物館捐贈現金和繪畫，爲莫斯科藝術劇院訪美籌措資金，協助建造紐約新劇院以及支持修復雅典帕台農神廟。

Kahn, Reuben Leon 卡恩(1887. 7. 26～1979. 7. 22)

曾譯康。美國免疫學家。出生於立陶宛。研究過血液反應，找到了一種檢驗梅毒的有效方法——卡恩氏(康氏)反應(在嚴格對照的條件下，往梅毒患者的血液樣品中加入牛心肌清及少量膽固醇溶液後便出現混濁)。雖然最近曾經免疫接種的或患過非梅毒的其他疾病的人也會產生假陽性結果，但該法仍比費時的瓦色曼氏(Wassermann)試驗更實用。他發現，通過調整溫度、鹽濃度及用於實驗的肌清稀釋度，可以利用這個反應來檢測血液樣品中是否存在結核、瘧疾或痲瘋的病原體。1951 年著『健康和疾病時的通用血清學反應導論』(*An Introduction to the Universal Serologic Reaction in Health and Disease*)，解釋了他發明的試驗方法，並稱之爲通用血清學反應。1957～1967 年，他在原子能委員會的支持下研究過輻射如何影響動物對疾病的免疫力。發現輻射會破壞抗體與外來蛋白質發生反應的局限化過程，該過程可使免疫接種的效率大爲提高。

Kahnweiler, Daniel-Henry 卡恩韋勒(1884. 6. 25～1979. 1. 11)

德裔法籍藝術商和出版家，以最先支持立體派和與畢卡索長期密切交往知名。生於德國的曼海姆，受過財政專業的訓練，後選擇藝術並在巴黎定居，1907 年開辦一個小畫廊。他對幾個年輕藝術家的作品感興趣，不久就專門展銷畢卡索、布拉克(Georges Braque)、德蘭(André Derain)等人的作品。還出版過幾本帶插圖的著作，其中包括薩替(Erik Satie)的獨幕輕歌劇『梅杜薩的詭計』和阿波里耐(Guillaume Apollinaire)的第一本詩集。第一次世界大戰爆發時在德國，1920 年 2 月回到巴黎，同年 9 月開設西蒙畫廊，1937 年成爲法國公民。第二次世界大戰爆發時，其藏品和畫廊被其妻的姊妹路易絲・萊里絲(Louise Leiris)買下，更名爲路易絲・萊里絲畫廊。法國解放後，他再度經營藝術品，直至去世。1961 年出版回憶錄：『我的畫廊和畫家們』(*Mes galeries et mes peintres*)。

Kahonde 使用班圖語、居住在尚比亞西北省的民族。詳卡翁德人(Kaonde)條。

Kahr, Gustav, Ritter von 卡爾(1862. 11. 29～1934. 6. 30)

德國擁護君主政體的保守政治家。1917 年任上巴伐利亞州長。1920 年 3 月反對威瑪共和國的卡普暴動(Kapp Putsch)失敗後不久，出任巴伐利亞總理。在准軍事的市民保衛團和反動分子的支持下，他立即解散了左翼的工人會議和士兵會議。1921 年 6 月保衛團在協約國的壓力下解散，卡爾於同年 9 月被迫辭職。兩年後，在法比兩國占領魯爾所引起的一片混亂中，他被巴伐利亞政府任命爲實際上擁有獨裁權力的州長官。他公開對抗全國政府，策劃巴伐利亞脫離中央和恢復君主政體。但是，希特勒在慕尼黑發動啤酒店暴動(1923. 11)打亂了他的計畫，他被迫進行了鎮壓。翌年 2 月，他辭去職務，後又任巴伐利亞宮廷局局長。1934 年 6 月 30 日在納粹黨的整肅中被殺。

Kahramanmaraş 卡赫拉曼馬拉什

土耳其卡赫拉曼馬拉什省城市和省會。接近托羅斯(Taurus)山脈三個要隘(格克孫〔Göksun〕、埃爾比斯坦〔Elbistan〕、馬拉蒂亞〔Malatya〕)的南口，戰略地位重要，一直是安納托利亞內地和敍利亞北部之間的交通中心。市內的中世紀城堡現設爲考古博物館，珍藏附近出土的西臺古迹。有幾座清眞寺，以 15 世紀大清眞寺爲最著名。還有經學院和古教堂。該市現爲輕工業中心，生產並出口橄欖油、香料和手工機織物。有公路、鐵路相通。全省面積 15,563 平方公里(6,009 平方哩)。多山，礦藏豐富，主要爲鐵礦和銀礦。農業區有傑伊漢(Ceyhan)河灌溉，產小麥、稻米和豆莢。人口：市 178,

557(1980)；省約 796,400(1983)。

Kahului　卡胡盧伊

美國夏威夷州茂伊(Maui)島北部沿海城市。臨卡胡盧伊灣。有該島主要機場和唯一深水港。與市西的懷盧庫(Wailuku)一起形成該島商業和運輸中心，出口中部富庶平原的物產。港口有防波堤保護，有裝運糖和貨櫃設施，與附近菠蘿罐頭廠和甘蔗園之間通鐵路。也有輕型製造和食品加工業。人口 12,978(1980)。

Kahun　卡汗

古埃及小鎮，地址在今法尤姆(al-Fayyum)省。它是在建築伊拉汗(Illahun)金字塔時，監工和工人居住的地方，金字塔建成後即被廢棄。1888～1890 年英國考古學家在這裏發掘出十字形街道和許多土屋，還有克里特島的彩陶和塞浦路斯島的黑色陶器。

K'ai-feng　開封

亦作 KAIFENG。中國著名古都。現爲河南省轄市。位於河南東部黃河南岸，黃淮平原北部，隴海鐵路由城南穿過。城區面積 38 平方公里。春秋(722～481 BC)時鄭國在此築城，取「開拓封疆」之義名開封。公元前 4 世紀魏國遷都於此，改稱大梁。魏國首建蘭塘渠，溝通黃水和濟水。公元前 225 年秦滅魏，直到 5 世紀開封只是中型商業城市。北周和隋唐時期又稱汴州。6 世紀隋開大運河經過開封，溝通了黃河與淮河、長江、錢塘江的水運，中國東南賦稅、商貨都經此轉運北方。7 世紀又修建通魯西運河，使開封再次成爲中國重要的商業城市。五代(907～960)時後梁、後晉、後漢和後周都建都於此，稱爲東京。960 年趙匡胤建立北宋，仍以開封爲國都，使開封迅速擴大成百萬人口的城市。

開封龍亭
＊CEB 供圖

當時水陸交通便利，商業發達，文化昌盛，有「汴京富麗天下無」之說。著名的『清明上河圖』長卷描繪的就是北宋開封東城門外一段鬧市的繁華景象。宋都南遷臨安(今杭州)後，開封日趨衰落。明、清時期，商業一直未恢復到 11 世紀的水準。加上大運河廢棄，喪失了南北交通的要衝地位。又因忽視黃河治理，航運受阻，水患頻仍，開封逐漸成爲風沙瀰漫的沙城。民國時期開封雖爲河南省會，但市容凋敝，商業蕭條，工業只生產一些棉紗和捲煙。1948 年設市，1955 年以前是河南省會(後遷鄭州)。現開封已成爲擁有機械、化工、紡織、電子、儀表、食品等部門的大工業城市。汴繡和草編爲傳統工藝品。黃河堤岸經多次加固加高，城市經過綠化，制服了蔓延的沙壠。有師範大學等高等院校。名勝古迹有鐵塔、繁塔、相國寺、龍亭和禹王臺等。人口：地區 3,843,500；市區 647,800(1987)。

K'ai-feng Jew　開封猶太人

亦作 KAIFENG JEW。歷史上定居中國的猶太人。由於入境較早，居住集中，延續較長，保留了一些文物、文獻，常被視爲中國猶太人的代表。開封猶太人始於北宋徽宗(12 世紀初)年間。大多從天山南路入境，先是經商，後定居下來。初來有金、李、俺、艾、趙、張等 17 姓。信奉猶太教，舊稱「天竺教」，後改稱「一賜樂業教」，俗稱「挑筋教」。開封有猶太會堂，稱「清眞寺」，建於金世宗大定三年(1163)，毀於 19 世紀中葉，延續 700 餘年，由「掌教」(即拉比)主持，信仰耶和華，不設偶像，做禮拜，誦希伯來文經典，行割禮，遵守安息日、逾越節、普珥節等節期。食肉必先挑筋，戴藍色小帽，不食豬肉，不與異教徒通婚。開封猶太人定居以後，與漢族友好相處，深受漢族文化的影響，如尊孔尊儒，春秋兩季都去文廟參與祭典；清眞寺內供「萬歲牌」，上書皇帝名字；增設「祖堂」，祀奉祖先。明代以後，與異教徒不准通婚的禁律放鬆，逐漸爲漢族同化，部分猶太人改宗回教(今伊斯蘭教)而成回族，人口逐漸減少，宗教意識也日益淡薄，至 19 世紀初，已完全停止宗教活動。現在，他們和中國社會融爲一體，以致作爲一個僑居的民族和宗教集團已不復存在。

K'ai-huang code　開皇律

中國隋代的法典。隋文帝開皇元年(581)命高熲等編「新律」，開皇三年又命蘇威等重修。同年頒布，名『開皇律』。它刪去前代的死罪、流罪等 1,000 多條，並廢除鞭刑、梟首、轘裂等殘酷刑罰，更定刑名爲笞、杖、徒、流、死五種，共 12 卷、500 條。著名的『唐律』是在它的基礎上制定的。

Kai Islands　卡伊羣島

印尼語作 KEPULAUAN KAI，亦稱 KEY ISLANDS，KEI IS-

LANDS 或 EWAB ISLANDS。印度尼西亞馬魯古(Maluku)省羣島。位於班達(Banda)海，阿魯(Aru)羣島以西和塞蘭(Seram)島東南。爲馬魯古羣島東南部分，包括大卡伊、小卡伊、卡伊杜拉(Kai Dulah)、庫爾(Kur)及塔揚杜(Tayandu)諸島羣。陸地總面積 1,438 平方公里(555 平方哩)。大卡伊島多山，海拔約 900 公尺(3,000 呎)，海岸陡峭。大部分島嶼有淺灘環繞。羣島林木葱鬱，出產珍貴木材。居民是典型的黑皮膚巴布亞人，和馬來人廣泛通婚，主要信奉基督教，但也有很多穆斯林。卡伊人擅長木刻和編籃子，也是出色的造船工匠。種植大蕉、芋類、玉蜀黍、水稻和煙草。主要貿易商品有椰乾、木材、海參和玳瑁殼。小卡伊島西岸的圖阿爾(Tual)是羣島行政中心和主要港口。人口 108,328(1971)。

K'ai Lu Shen　開路神

亦作 KAI LU SHEN。中國舊時出殯用人裝扮爲柩前開路的神。又叫險道神。職司是掃除潛伏道上的凶煞惡鬼，下葬時將妖魔從墓穴逐出。神身長丈餘，頭廣 3 尺，鬚長 3 尺 5 寸，鬚赤面藍。頭戴束髮金冠，身穿戰袍，腳穿皂皮靴，左手執玉印，右手執方天畫戟(『三教搜神大全』卷七)。開路神實爲古代方相氏的演變：方相氏「大喪先匶(柩)」，也在柩前開路，但方相氏「黃金四目」，形貌上稍有不同。開路神又叫險道神，當爲先導神的音訛。

k'ai-shu　楷書

亦作 KAISHU。是在隸書的基礎上發展起來的一種中國漢字字體。現在所知，初見於西漢末新莽始建國 4 年間，正式形成於東漢末至三國時期，一直廣泛使用到現在。楷書初名「正書」，後稱「眞書」，到唐朝始名「楷書」。楷是模範法式之意。東漢後朝王次仲創造了「八分楷法」，三國魏鍾繇善用此體繕寫奏章，稱爲「章程」書。其『荐季直表』與『賀捷表帖』，就是略帶隸法的古正書。稍後，吳國的『谷朗碑』與『葛府君碑』，分勢略減，亦近此體。到了東晉王羲之、王洽等進一步脫去隸法，跟著，王獻之盡去舊體，以成今體。今天從王羲之摹鍾繇的『宣示表』和他自書的『樂毅論』以及王獻之的『洛神賦』中，便可看到王氏父子運化之迹。

南北朝時代，南北書風，前期有異，蓋北方宗法鍾繇舊體，南方宗法王氏父子新體；北方較方嚴，南方較俊秀；北方猶存分勢；南方不折而用轉。但愈到後期，南北書風愈加接近，像其他藝術一樣，主要是以南化北。

北朝碑刻著名者有『鄭文公碑』、『張猛龍碑』、『龍門二十品』、『石門銘』等。爭奇競秀，蔚爲大觀。南朝因繼曹魏之制，有立碑之禁，但從『大小二爨』、『瘞鶴銘』、『蕭秀、蕭憺』等碑刻中，除『爨寶子碑』外，均可看到王氏風範。南北朝碑刻，實爲楷書藝術的一大體系。

隋代以『龍藏寺碑』、『啓法寺』二碑爲楷書代表，已能成功地熔南北於一爐，開唐楷之先路。唐代歐陽詢、虞世南、褚遂良、顏眞卿、柳公權等，或上追王羲之，或融合南北，或兼有取於篆籀，都有極高成就，稱爲「唐碑」，形成楷書藝術另一大體系。與南北朝碑刻一樣，同爲後代學習的典範。五代、兩宋楷書藝術無甚發展。唐後經 300 餘年至元代得趙子昂，泛學鍾王，能寫出法度謹嚴、風格秀美的楷書，影響了元明清三代。其間能書者雖不乏人，但變化出新者甚少。到了清代中後期鄧石如、趙之謙等，改學南北朝碑刻，方能開闢新境，但其成就，仍甚有遜於南北朝與隋唐。

K'ai-yüan　開遠

亦作 KAIYUAN。中國雲南省工礦城市和最大的褐煤產地。爲紅河哈尼族彝族自治州轄市。位於雲南省東南部，昆河(口)鐵路線上。明(1364～1644)置阿迷州(A-MICHOW)，1913 年改阿迷縣，1931 年改開遠縣。1981 年改開遠市。是 20 世紀中迅速發展起來的煤炭基地。1910 年昆明至越南海防的鐵路修築前原是小村落。後在鄰近小龍潭、大窰寨、烏格發現煤藏，1932 年建成箇舊煉錫廠的供煤地，箇舊錫礦石不再運往香港提煉。50 年代以後採煤和電力工業迅速發展。小龍潭煤礦已成爲省內最大的褐煤生產基地。所產煤大部用作昆明、開遠新建電站的燃料。現正發展綜合利用，建立人造石油、合成纖維及化肥工業。開遠還有火力和水力電站、糖廠、造紙廠和水泥廠等。人口 224,100(1987)。

Kaibara Ekiken　貝原益軒(1630. 12. 17～1714. 10. 5)

Ekiken 亦作 EKKEN，原名篤信(ATSUNOBU)。日本旅行家、植物學家和哲學家。以通俗語言闡發儒家學說，使各階層人士都能領會。早年學醫，後棄醫習朱子理學，爲講學而走遍全國。所撰旅行記記事翔實。他被稱爲日本植物學的先驅，所著『大和本草』一書引起西方學者注意。其哲學著作不下百種，强調朱熹關於社會等級的理學觀點，在『童子訓』中要求子女絕對聽從父母的嚴格管教。一般認爲『女大學』也是出於他的手筆。此書講三從四德，在很長時期內是日本婦女必讀的倫理教科書。

Kaidu　海都(？～1301？)

蒙古可汗(1269～1301 在位)。成吉思汗的曾孫。忽必烈汗統治蒙古帝國時的反對派領袖。他曾控制蒙古本部和突厥斯坦，雖然進行了 30 餘年戰爭，卻未能推翻忽必烈的政權。約 1263 年他作爲突厥斯坦主權要求者第一次出現。他依靠軍事同盟獲得這個地區。1269

年蒙古酋長集會，承認他爲合法的可汗。在位期間，他花費大部分時間同忽必烈作戰。1294 年忽必烈死後，他繼續進攻。1301 年爲忽必烈的繼承者完者都(1304～1315 在位)所敗，不久去世。

Kaieteur Falls　凱厄圖爾瀑布

在蓋亞那中部的波塔羅(Potaro)河。垂直落差 226 公尺(741 呎)，在下方 8 公里(5 哩)的沖蝕峽谷中落差 27 公尺(81 呎)。頂部寬 100～117 公尺(300～350 呎)。1930 年以瀑布爲中心開闢凱厄圖爾國家公園，可由水、陸、空 3 條路線前往遊覽。

Kaigetsudō Ando　懷月堂安度(1671～1743)

亦稱岡崎源七(OKAZAKI GENSHICHI)。日本早期浮世繪畫家，懷月堂派始祖。以畫妓女立像聞名，筆鋒矯健、施彩雅靜。因爲另外一些畫家所畫的妓女與其極其相似，有人推測，他可能經營畫室，指導弟子作畫。名畫有『名妓和侍女』、『美人立像』和『風前美人』。

Kaihō Yūshō　海北友松(1533～1615. 3. 1)

日本安土桃山時代的屏風畫家。武人家庭出身，到京都後出家。在世時很出名，曾得豐臣秀吉太閤和後陽成天皇的庇護。初從狩野派畫家學畫，後自成一家。既擅長狩野永德的金碧輝煌的重彩畫法，又能保持禪僧畫家的暈淡的水墨傳統。其水墨人物(如『竹林七賢圖』)用梁楷「減筆體」。這種肖像畫稱「口袋畫」(因所畫寬大外衣

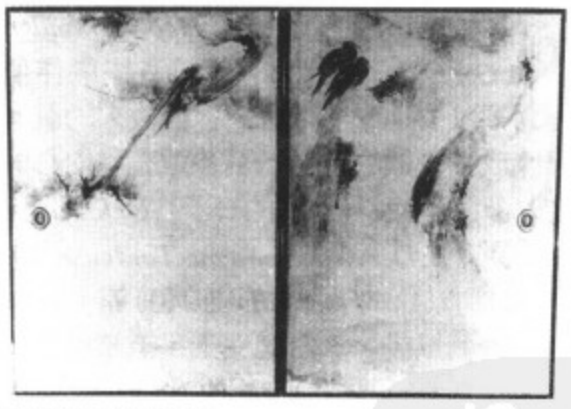

海北友松『松鳥圖』
＊CEB 供圖

就像把畫中人裝在口袋裏)。京都妙心寺和京都御西美術館藏有其作品。他用狩野派風格所繪的屏風以線條優美(如京都建仁寺藏『梅花圖』)和色彩諧調(如『漁網』，東京國立博物館藏)著稱，對後世頗有影響。

Kaikei　快慶(活動時期 1183～1236)

日本佛像雕刻家。與另兩名雕刻家康慶和運慶同爲古都奈良的興福寺和東大寺雕刻塑像。其寫實手法，以優美、雅致著稱。在尚存的 20 多件作品中，有日本的武神僧形八幡神和兒童的守護神地藏菩薩的彩塑，兩者都保存在東大寺。後爲僧，法號安阿彌陀，因而其風格也通稱安阿彌樣。

Kaikoura Range　凱庫拉嶺

紐西蘭南島兩座相連山脈。走向與該島東北海岸平行。長 100 公里(60 哩)。內陸凱庫拉山的塔普艾努庫峯(Tapuaenuku)高 2,885 公尺(9,465 呎)，靠海凱庫拉山的馬納考峯(Manakau)高 2,610 公尺(8,562 呎)。兩山脈之間有克拉倫斯(Clarence)河。山坡森林因多年砍伐僅剩灌木叢。東麓有面積不大的凱庫拉半島，島上的凱庫拉鎮爲農業、乳品業和養羊業中心。

Kailahun　凱拉洪

獅子山東方省城鎮。爲農產品和牛(來自幾內亞)的貿易中心，可可和咖啡集散地。也是凱拉洪縣的行政中心。人口 7,184(1974)。

Kailas Range　岡底斯山

亦作 KANG-TI-SSU SHAN 或 GANGDISI SHAN。中國西藏山脈。西北-東南走向，與喜馬拉雅山平行。東接念青唐古拉山。海拔 6,000～6,500 公尺。主峯岡仁波齊峯(藏語：雪的寶貝)在瑪旁雍錯(Mapam Yumco)以北，海拔 6,656 公尺，雪線 6,000 公尺。山頂有 28 條冰川，面積只有 88.8 平方公里，以冰斗冰川和懸冰川爲主。南坡冰川多於北坡。喇嘛教以岡底斯山爲宇宙中心，尊爲聖地。尼泊爾人、印度人則以山爲濕婆(印度教三尊神之一)的樂園。以瑪旁雍錯爲聖湖。香客多來此朝拜。由巴噶經普蘭，沿孔雀河谷有道路通往尼泊爾。岡底斯山地勢高聳，爲雅魯藏布江與印度河的分水嶺。印度河上源獅泉河發源於岡底斯山北側，朗欽藏布(象泉河)發源於山南，進入印度境內稱薩特萊傑河(Cis-Sutlej)。岡底斯山南北側均爲地震活動帶，近 40 年間多次發生六級以上地震。

Kailua-Kona　凱盧阿-科納

美國夏威夷島西部沿海遊覽區。臨凱盧阿灣。爲大型魚類捕釣中心和北科納區的主要村莊。1779 年英國航海探險家科克(James Cook)船長在此登岸。19 世紀建夏威夷國王夏宮，現闢爲博物館。科納區是本州咖啡業發源地，咖啡在私人占有的小塊土地上種植。農民沿懷亞拉拉伊(Hualalai)和冒納羅亞(Mauna Loa)火山坡居住。人口：凱盧阿 4,751(1980)。

Kailua-Lanikai　凱盧阿-拉尼凱

美國夏威夷州歐胡島東南部兩個居民社區。沿凱盧阿灣而建。當地優良的白色海灘曾爲中世紀歐胡島國王的住地。附近有烏盧堡海奧(Ulu Po Heiau)等多處寺廟

遺迹。居民中多火奴魯魯市職員。人口：凱盧阿市 35,812(1980)。

Kailyard school 菜園派

19 世紀後期蘇格蘭的小說運動，其特徵是用傷感的情調把清寒的農舍生活理想主義化。名稱源自蘇格蘭文"kail-yard"(菜園)，通常指農舍邊的小菜地。菜園小說的主要作家有『古老的輕快田園詩』(*Auld Licht Idylls*, 1888)和『思拉姆斯的窗子』(*A Window in Thrums*, 1889)的作者巴利(James Barrie)爵士和麥克拉倫(Ian Maclaren, 華特生〔John Watson〕的筆名)。

Kainan 海南

日本本州和歌山縣城市。西臨和歌灣。1934 年由黑江、日方和內海三町(鎮)合併而成。德川時代起即以生產黑江漆器和日本傘聞名。沿海地區有新興石油化工業。人口 52,530(1980)。

kainite 鉀鹽鎂礬

天然的複鹽，是含水的鉀、鎂的硫酸鹽-氯化物($KMgSO_4Cl \cdot 3H_2O$)。同其他鹽類一起只產於鉀鹽礦牀中，它是變質產物。在德國中部和北部，它是大型鹽類礦牀的主要組成部分。鉀鹽鎂礬受到水分解，便成爲利瀉鹽和鉀石鹽。

Kainji Lake 卡因吉湖

尼日河上的水庫，跨奈及利亞尼日和夸拉(Kwara)兩州。1968 年建卡因吉水壩後形成，淹沒福吉(Foge)島、布薩(Bussa)鎮、耶盧瓦(Yelwa)舊鎮(部分)和其他沿河居民點，約 5 萬居民(主要爲雷舍〔Reshe〕、布薩、坎貝里〔Kamberi〕、努佩〔Nupe〕、洛帕瓦〔Lopawa〕和拉羅〔Laro〕人)遷居。該湖面積 1,300 平方公里(500 平方哩)，有捕魚和灌溉之利。卡因吉湖國家公園占地 3,924 平方公里(1,515 平方哩)，範圍包括博爾古(Borgu)和祖古爾馬(Zugurma)兩禁獵區，旱季(11～3 月)對遊人開放。卡因吉水壩高 66 公尺(215 呎)，長 600 公尺(1,800 呎)，爲尼日河最大的水壩工程。

Kaipara Harbour 凱帕拉港

紐西蘭北島西北部塔斯曼海的海灣。面積 520 平方公里(200 平方哩)。有許多狹窄小灣伸入內陸，海岸線長逾 3,219 公里(2,000 哩)。沿岸主要居民點有海倫斯維爾(Helensville)、魯阿韋(Ruawai)、帕帕羅阿(Paparoa)。

Kaira 印度古吉拉特邦凱達縣縣府。詳凱達(Kheda)條。

Kairouan 突尼西亞北部省分和省會。詳凱魯萬(Qayrawān, al-)條。

Kairov, Ivan Andreyevich 凱洛夫(1893. 12. 26～1978. 10. 29)

蘇聯教育家和負責教育理論著作的公共教育官員。曾在莫斯科大學數學物理系自然科學班學習，後在該校和莫斯科捷米里亞傑夫(Timiryanzev)農業研究院以及列寧教育學院任教。他還曾任過俄羅斯蘇維埃教育部部長和蘇聯教育科學研究院院長。1957 年率領蘇聯代表團參加在東京召開的禁止原子彈和氫彈第三次國際會議。他最有名的著作是『教育學』(*Pedagogika*, 1956)。曾榮獲三次列寧勳章及社會主義勞動英雄稱號。

Kaiser, Georg 凱塞(1878. 11. 25～1945. 6. 4)

德國重要的表現主義戲劇家。曾去阿根廷當職員，因健康欠佳被迫返回德國。在長期養病期間，寫出第一批劇本，主要是諷刺喜劇，但幾乎無人注意。他的『加萊市的居民』(*Die Bürger von Calais*, 1914)最先獲得成功，顯示了他以尖刻犀利和令人印象深刻的語言表達構思嚴謹的戲劇的非凡能力。隨後他又寫了一系列劇本，在這些劇本中，他表現了人與現代金錢世界和機器世界的殊死衝突：『從清晨到午夜』(*Von Morgens bis Mitternachts*, 1916)、『珊瑚』(*Die Koralle*, 1917)、『地獄、道路、大地』(*Hölle, Weg, Erde*；1919)、『並存』(*Nebeneinander*, 1923)以及『銀湖』(*Der Silbersee*, 1933)等。這些劇作使他的表現主義運動領袖的地位得以確立。他後來的劇本被視爲藝術上已臻成熟時期的產物，更多地表現內心的情緒，包括愛情的深邃體驗：『十月的日子』(*Oktobertag*, 1928)、『土魯斯的園丁』(*Der Gärtner von Toulouse*, 1938)、『阿蘭和伊麗澤』(*Alain und Elise*, 1940)等。1938 年，納粹查禁他的戲劇以後，流亡到瑞士，繼續從事創作直至去世。最後作品是一部神話三部曲。

Kaiser, Henry J(ohn) 凱澤(1882. 5. 9～1967. 8. 24)

美國實業家。凱澤鋁業公司(又譯「凱塞鋁公司」)、凱澤鋼鐵公司、凱澤水泥與灰泥板公司等 100 多家公司的創建人。1913 年在爲華盛頓一個礫石與水泥商人工作時，一家加拿大築路公司停業；他利用貸款接管並完成該公司的工程項目，終於獲利。1913～1930 年，建成加利福尼亞的一些大壩、密西西比河大堤與公路；同時，爲工程提供所用材料，他建立了沙石廠。1931～1945 年間，他聯合一些建築公司修建胡佛、博納維爾(Bonneville)、大古力(Grand Coulee)水壩以及其他一些龐大工程。爲向沙斯塔(Shasta)大壩提供 670 萬桶水泥，19

39 年在加利福尼亞的珀馬寧特(Permanente)建立水泥廠，並造成橫跨山巒通向大壩工地的 14 公里(9 哩)長的輸送帶。

第二次世界大戰期間，在西海岸開辦 7 家造船廠，運用裝配線生產，共爲美國海軍造船 1,490 艘。1941～1942 年，在西海岸建立唯一的聯合鋼廠，爲其造船廠煉鋼。1944 年建立凱澤灰泥板公司。爲供應凱澤-弗雷澤(Kaiser-Frazer)汽車公司的需要，他從美國鋁公司購得一些鋁廠。1953 年由於工業蕭條，凱澤停止了汽車生產，而凱澤鋁業及化工公司已經成爲十分有利可圖的企業。1954～1960 年，他指導修建夏威夷村旅遊中心，1961 年將其售給希爾頓旅館連鎖機構，售價 2,100 餘萬美元。

Kaiserin Augusta River 新幾內亞島河流。詳塞皮克河(Sepik River)條。

Kaiserslautern 凱撒斯勞滕

西德萊茵蘭-法爾茨(Rheinland-Pfalz)州城市。在哈爾特(Haardt)山脈和薩爾-納厄山區(Saar-Nahe-Bergland)之間，周圍是法爾茨森林自然保護區。加洛林時代(751 後)爲王室駐地。1848～1849 年爲巴拉丁(Palatinate)民主革命的中心。現爲巴拉丁地區西部的文化中心，有各種學校以及博物館、劇院、音樂廳和一所大學。爲重要的鐵路轉運和銀行中心。生產機械、紡織品和汽車。人口約 98,774(1983)。

Kaishintō 改進黨

英語作 PROGRESSIVE PARTY。第一次世界大戰前日本的主要政黨。1882 年由民主派領袖大隈重信創立。它主要代表城市上層知識分子、大工業家和大商人。它的綱領與主要對手自由黨和立憲政友會的綱領一樣，建立和加强(1890 以後)由富有階級選出的國會，以限制從明治維新(1868)以來對天皇影響最大的官僚派的權力。1898 年，改進黨一度與自由黨合併成憲政黨，但是由於政治家之間長期存在的分歧，這一團結國會力量以與官僚相抗衡的努力付諸東流。此後 10 年，立憲政友會與改進黨輪流執政。1916 年，改進黨被憲政會所取代，後者在 1927 年演變爲立憲民政黨。

Kaitaia 凱塔亞

紐西蘭北島北部城市。該島最北部乳牛、綿羊飼養場和蘑菇培植場的商業和行政中心。有公路通奧克蘭。生產農業機械設備、水泥製品、乳品和石灰等。附近有「九十哩海灘」。人口約 4,880(1983)。

Kaitangata 凱坦加塔

紐西蘭南島東南部城市。1855 年始有人定居。1887 年設爲自治鎮。爲該國主要煤礦區之一。也是綿羊、乳牛飼養地區的中心。人口約 1,080(1983)。

Kaithal 蓋特爾

印度哈里亞納(Haryāna)邦古魯格舍德拉(Kurukshetra)縣城鎮。農貿市場。工業有軋棉、硝石加工、金屬加工、陶器製造和塗漆木器製造等部門。設有古魯格舍德拉大學的 3 個學院。人口 58,385(1981)。

Kajanus, Robert 卡亞努斯(1856. 12. 2～1933. 7. 6)

芬蘭指揮家與作曲家。推崇芬蘭民族音樂。曾在赫爾辛基、萊比錫和巴黎學習音樂。1882 年創建赫爾辛基交響樂團。1914 年該團與國家交響樂團合併，自任指揮，是他的友人西貝流士(Jean Sibelius)作品的權威解釋者。還創建了合唱與管弦樂學校。作品有兩首交響曲：『庫萊爾沃』(*Kullervo*, 1881)和『艾諾』(*Aino*, 1885)；兩首『芬蘭狂想曲』以及清唱劇、鋼琴曲與歌曲等。

Kajikawa FAMILY 梶川家族(活動時期 17 世紀～19 世紀初期)

日本漆器藝術家族。他們的技藝流派在江戶(今東京)持續了 200 年以上。普遍認爲久二郎(也叫紀二郎)是這個家族的奠基人和這種藝術傳統的創始人。他擅長製作特別精細的漆器印籠(*inrō*)，這是一種便於攜帶的藥箱，用一套極小的盒子互相緊緊扣住，再以絲線縛牢。因爲修飾它的外表要用大量的藝術技巧，所以多佩在上等社會人士的腰帶上，成爲收藏家收藏的珍品。梶川家族的藝術家們還設計雕刻成動物、人和植物形狀的漆墜子套環，用以繫住藥箱、煙袋或錢包，掛在男子的腰帶上。梶川家族美術工藝品的代表作，陳列在倫敦維多利亞與艾伯特博物館和紐約格林菲爾德(Charles A. Greenfield)收藏館。

kaka 卡卡啄羊鸚鵡

啄羊鸚鵡亞科(Nestorinae)的紐西蘭產鸚鵡。參閱鸚鵡(parrot)條。

Kakamega 卡卡梅加

肯亞西部省省會。與穆米亞斯(Mumias)和基蘇木(Kisumu)兩地通公路。1931 年發現金礦後，鎮內人口激增。現有食品加工、服裝、鞋靴等工業。人口 32,025(1979)。

kakapo 鴞鸚鵡

亦稱 OWL PARROT。鴞鸚鵡亞科(Strigopinae)的紐

西蘭產鸚鵡。參閱鸚鵡(parrot)條。

Kakata　卡卡塔

賴比瑞亞蒙特塞拉多(Montserrado)州城市。設有布克爾・華盛頓(Booker Washington)學院(建於 1929，爲全國第一所職業農業學校)、卡卡塔鄉村師範學院和幾所教會中學。橡膠生產、金剛石勘探以及水稻種植，在該市經濟中占重要地位。附近吉比(Gibi)山脈發現有重晶石礦。人口 9,992(1974)。

kakelaar　佛法僧目林戴勝科非洲熱帶鳥。詳林戴勝(wood hoopoe)條。

kakemono　掛物

在日本藝術中，用以掛在牆上的畫卷(scroll painting, 參閱該條)。

Kakiemon ware　柿右衛門瓷器

一種日本瓷器，原由酒井田家族製於江戶時期(1603～1867)。典型的盤、碟、碗、瓶、甕爲八邊形、六邊形或正方形。過去，製品採用釉下淡藍繪畫，直至該家族學會中國秘方後才採用釉上彩。由於酒井田家族中許多人都以柿右衛門爲名，因此產品也以這一名字而著稱。色彩特徵是鐵紅、淺藍、翠綠色和黃色，有時鑲一點金。從 1680～1720 年之間的彩飾主題是明顯地不對稱風格。柿右衛門瓷器經荷蘭商人出口至歐洲，對歐洲工廠的早期裝飾風格產生很大影響。

Kākināda　卡基納達

亦稱 COCANADA。印度安德拉邦東哥達瓦里(East Godāvari)縣縣府。爲一海港，因船舶須在岸外 8～10 公里(5～6 哩)處停泊，港口需經常疏浚，所以利用不多。出口棉花、花生、糖和煙草。有磨粉廠、鑄造廠和鹽田。設有安德拉大學分校。人口 226,409(1981)。

Kakinomoto Hitomaro　柿本人麻呂(？～708)

亦稱 KAKINOMOTO NO HITOMARO。日本最偉大的詩人之一，自古爲日本人所稱頌。也是日本最早的傑出文學家。流傳至今的作品中有用當時日本兩種主要詩歌形式寫成的短歌和長歌。他大概還寫過旋頭歌。這種和歌不大多見，字數是五七七、五七七，共 6 句。凡能確認是他所寫的和歌(61 首短歌和 16 首長歌)及一大批被認爲是他寫的和歌，均收錄在日本最早的、篇幅最大的民族詩歌集『萬葉集』裏。人麻呂起初在宮廷擔任低級官吏，接連在兩位親王手下任職。他的一些最著名的和歌是爲讚頌和紀念宮廷活動而寫。他的和歌都充滿深厚的個人抒情風格，悲天憫人的胸襟和與同胞休戚相關的感情。

Kakogawa　加古川

日本本州兵庫縣城市。第二次世界大戰前生產紡織品和化肥，戰後建起鋼鐵、機械、紡織和化工廠。市北丘陵地區發展起大片住宅區。該市爲播磨工業區一部分，別府爲輸出港。人口約 222,657(1983)。

Kakongo, Kingdom of　卡剛果王國

歷史上的非洲國家，約 15 世紀建於大西洋海岸，在盧安果(Loango, 北面)和恩戈伊(Ngoy, 南面)兩王國之間，其疆域從今卡賓達(Cabinda)中部向東伸入薩伊境內。主要城市爲馬倫巴(Malemba)，16 世紀起爲出口奴隸的重要港口。在這個王國裏，社會地位是由擁有奴隸的數量來決定的。貴族堅持自治，國王變成掛名的元首。19 世紀 30 年代以後，卡剛果王國不復存在。

Kakure Kirishitan　隱切支丹

日文，意思是秘密天主教教徒，專指第一批改信天主教的日本人的後裔，他們於 1650 年被迫轉入地下，秘密信教達兩個多世紀之久。參閱切支丹(Kirishitan)條。

Kakuyū　覺猷。日本延曆寺第四十七代方丈。詳鳥羽僧正(Toba Sōjō)條。

Kala　卡拉人。緬甸東部和中國雲南省西南部的山居民族。詳佤人(Wa)條。

kala-azar　黑熱病

亦稱內臟利什曼病(VISCERAL LEISHMANIASIS)、達姆-達姆熱(DUM-DUM FEVER)、熱帶性脾大(TROPICAL SPLENOMEGALY)或西爾卡里病(SIRKARI DISEASE)。杜氏利什曼原蟲引起的地方性傳染病，見於地中海地區、亞洲、非洲及拉丁美洲。通過白蛉叮咬傳播，常有動物宿主。是一種隱襲的慢性疾病，特徵爲發熱、白血球計數下降、輕度貧血、消瘦、脾臟顯著增大及血清蛋白數量與性質的改變。感染後兩個月以上才出現症狀，並逐漸加重。若不加治療則 95％病例於 1～2 年內死亡，多死於繼發感染。銻劑或芳香二脒治療通常有效，上述藥物無效者可用兩性黴素 B。消滅白蛉在預防上有重要意義。參閱東方瘤(Oriental sore)條。

Kalacuri DYNASTY　卡拉丘里王朝

印度歷史上幾個不同王朝的名稱。(第一個)時期：約 550～620 年。統治馬哈拉施特拉(Mahārāshtra)邦北部、古吉拉特(Gujarāt)邦、馬爾瓦(Mālwa)高原及德干

高原西部。首都可能是摩西舍摩提(Māhiṣmatī)。從銘文和錢幣考證，國王有克里西納羅闍(Kṛṣṇarāja)、桑卡拉伽納(Śaṅkaragaṇa)和佛陀羅闍(Buddharāja)。7 世紀初開始衰微。(第二個)時期：1156～1181 年。統治卡納塔克(Karnātaka)邦。王朝由比賈拉(Bijjala)創立。他原是地方領主，後篡奪遮婁其人(Cālukya)的王權。這個王朝雖然曇花一現，但在卡納塔克的歷史上卻很重要。(第三個)時期：8 世紀初至 13 世紀初。統治印度中部。早期歷史不詳。柯卡拉一世(Kokalla Ⅰ, 約 850～885 在位)和柯卡拉二世(約 990～1015 在位)時代，王朝的權力得到鞏固。耿吉亞提婆(Gāṅgeyadeva, 約 1015～1041 在位)南征北戰，不僅擊敗達克西納柯薩拉(Dakṣiṇakośala)和奧里薩(Orissa)，而且從巴拉人(Pāla)那裏奪得瓦拉納西地區。其子卡爾納(Karṇa, 1041～1073 在位)在印度東部、南部、中部和西部採取大規模的軍事行動，但是，他的霸業爲時很短。在耶沙卡爾納(Yaśaḥkarṇa, 1073～1123 在位)和維查耶辛哈(Vijayasiṃha, 約 1188～1209 在位)之間的時期，這個王朝的勢力日益衰微。鄰近的伽哈達伐拉人(Gāhaḍavāla)、巴拉馬拉人(Paramāra)和昌德拉人(Chandelā)開始進行蠶食。1211 年後不久，巴克爾根德(Baghelkhand)和達哈拉曼德拉(Ḍāhalamaṇḍala)都被昌德拉王國吞併。(第四個)薩拉尤巴臘(Sarayūpāra)卡拉丘里人的王朝。時期：8 世紀後期至 11 世紀晚期。最初統治北方邦巴赫賴奇(Bahraich)縣和貢達(Gonda)縣的薩拉尤(Sarayū)河兩岸。到 11 世紀末，其疆域從卡克拉(Ghāghara)河一直伸展到根德格(Gandak)河，包括巴赫賴奇、貢達、伯斯蒂(Basti)和戈勒克布爾(Gorakhpur)各縣。(第五個)拉坦普爾(Ratanpur)卡拉丘里人的王朝。時期：11～15 世紀。著名國王有查查拉提婆一世(Jājalladeva Ⅰ, 12 世紀初)。15 世紀王室分裂爲拉坦普爾和賴布爾(Raipur)兩支。

Kalāhāndi　格勒亨迪縣

印度奧里薩(Orissa)邦西南部縣分。面積 11,835 平方公里(4,570 平方哩)。部分爲肥沃平原，部分爲東高止山丘陵。由因勒拉瓦蒂(Indrāvati)河與代爾(Tel)河提供灌溉，種植水稻、小麥和其他農作物。林區產木材和竹子。有大量未開發礦藏。縣城珀瓦尼伯德納(Bhawānipatna)。人口 1,339,192(1981)。

Kalahari　喀拉哈里沙漠

亦稱「喀拉哈里盆地」。位於非洲南部地區。南界橘河；北鄰尚比西河源流；東接特蘭斯瓦和辛巴威高原；西連西南非/那米比亞高地。面積 26 萬平方公里(10 萬平方哩)，海拔 900～1,100 公尺(3,000～3,600 呎)，東南和西北邊緣可達 1,219 公尺(4,000 呎)。最低點在西南部莫洛波(Molopo)河與諾索布(Nossob)河匯合處，海拔約 792 公尺(2,600 呎)。地表起伏不大。恩加米(Ngami)湖以南和西南的丘陵(高 152 公尺〔500 呎〕)和岩脊構成喀拉哈里地區顯著地形特徵。整個地區的 90％以上爲砂子所覆蓋。馬卡迪卡迪(Makgadikgadi)西部有新月形砂丘。由於天然植被遭人畜破壞，在喀拉哈里西南部也出現了一些裸露河丘。博泰蒂(Boteti)河是境內唯一常年河流。博泰蒂河以南幾無地表徑流，只見一些長草的淺盆地和鹽鹼地。博泰蒂河以北有少數徑流注入不深的窪地。

屬低緯熱帶草原型氣候。降水不規則、變率大。平均降雨量東部爲 41～46 公分(16～18 吋)，西部 30～36 公分(12～14 吋)，西南部不足 20 公分(8 吋)，最北部 66 公分(26 吋)。溫度具明顯的季節和晝夜變化。夏季 10～3 月最高氣溫可達 47℃(117℉)，冬季常出現冰凍，最低氣溫爲－13℃(8℉)。喀拉哈里沙漠具發育良好的旱生型植被。多數喬木和灌木具有季節性落葉特點。北部爲稀樹高草原。南部有生長多刺灌叢草地。北部野生動物較豐富，主要有長頸鹿、斑馬、大象等。西部有水牛、花白馬、南非黑色大羚羊等。還有一些獅、獵豹和山貓。居民主要爲班圖語系黑人、布西曼人和少數歐洲人。多從事牧業，有的以狩獵爲生。喀拉哈里沙漠歷來是旅行者的障礙。1925 年有人首次乘汽車從東至西越過沙漠中部。現已有公路連接南部、西南和西北的行政中心、主要居民點和沙漠邊緣的農業區。

Kalahari Gemsbok National Park　喀拉哈里大羚羊國家公園

南非開普省北部，喀拉哈里沙漠中的公園。與波札那西南部的大羚羊野生動物保留地毗連。面積 9,660 平方公里(3,730 平方哩)。另有 9,576 平方公里(3,700 平方哩)在波札那境內，由南非同一機構管理。在南非的部分是半乾旱區。在乾河牀中有生長阿拉伯橡膠樹等植物園，有獅子、小野貓、小藪貓、野狗、黑背豺等動物及鴕鳥等許多鳥類。波札那境內部分建於 1932 年，以保護越界移棲的各種動物。

Kālakācāryakathā　迦羅迦師故事

印度耆那教白衣派非正典經籍。關於迦羅迦的傳說出現於 12 世紀以前，有梵文、普拉克里特文(Prākrit)、阿帕布羅薩文(Apabhraṃśa)、古吉拉特文，以及其他文本。許多原稿有插圖，因而成爲 12～16 世紀印度西部風格微型畫寶庫。以下四段插曲同見於不同版本：荒淫無道的烏闍衍那(Ujjayinī)國王犍陀毗羅(Gandabhilla)拐走迦羅迦的妹妹娑羅室伐底(Sarasvatī, 辯才)女尼，迦羅迦在薩迦(Śaka)族支援下將他推翻；他將雨季安居(Paryuṣaṇa)節提前一夜；訓斥徒孫僧人娑加羅乾陀羅(Sāgaracandra)驕傲自滿；他在天神之王帝釋面前宣講

尼拘陀(*nigoda*)教義。

Kalakaua　卡拉卡烏阿(1836. 11. 16～1891. 1. 30)

全名 DAVID KALAKAUA。1874～1891 年間的夏威夷王。大酋長之子，1873 年爲王位候選人，但在選舉中敗給盧那利洛(Lunalilo)。翌年盧那利洛去世後，議院選卡拉卡烏阿爲王，卡拉卡烏阿建立一個保守和親美的政權。1874 年訪問美國，1881 年環遊世界。1876 年與美國訂立了尚稱有利的互惠條約，但 1887 年卻在要求下屈服，同意美國獨享進駐珍珠港並在該港常設海軍加煤修護站之權。

卡拉卡烏阿王曾努力恢復舊制度，包括專制政治和神權的習俗與觀念，但伴隨而來的是揮霍、貪污、政治干預和挑撥種族感情等弊端。1887 年他被迫頒布新憲法，允許成立責任內閣政府，並提供其他保證。然而這種鬥爭不但持續到他統治結束時(1891)——在此期間，反對勢力曾一度發起武裝暴動(1889)——而且在他妹妹利留卡拉尼(Liliuokalani)繼位統治時愈演愈烈。卡拉卡烏阿死於訪美途中，當時謠傳他準備出售他的王國。

kalakh　亞述古城。詳卡拉(Calah)條。

Kalām　凱拉姆

伊斯蘭教思辯教義學。早期凱拉姆無非是駁斥基督教、摩尼教以及其他宗教。穆斯林思想家日益注重哲學，凱拉姆即採用希臘懷疑論和斯多噶派的辯證法駁斥企圖用亞里斯多德和柏拉圖的學說解釋伊斯蘭教義的伊斯蘭教哲學家。歷史上最重要的凱拉姆學派是號稱伊斯蘭教唯理派的穆爾太齊賴派(Mu'tazilah)。

Kalámai　卡拉邁

亦作 KALAMÁTA。希臘伯羅奔尼撒南部工業城市和港口，麥西尼亞州首府。瀕臨內宗河(Nédhon Potamós)和麥西尼亞灣，是半島上僅次於帕特雷(Pátrai)的重要出口港，可停靠小型客輪。該市長期生產絲織物、麵粉、酒和煙草，是優質橄欖、葡萄乾和麥西尼亞平原所產其他水果的主要銷售市場。有飛機場，並有鐵路通帕特雷和雅典。人口 42,075(1981)。

Kalamáta, Gulf of　位於希臘伯羅奔尼撒半島西南部。詳麥西尼亞灣(Messenia, Gulf of)條。

kalamatianos　卡拉馬西阿諾斯舞

希臘的鏈舞，西爾托斯舞(*syrtos*, 參閱該條)的一種。

Kalamazoo　卡拉馬祖

美國密西根州西南部城市。瀕臨卡拉馬祖河。1829 年創建。1883 年設建制。1846 年通密西根中央鐵路後得以發展。1874 年以來工業以造紙爲主，現也有醫藥、交通設備和金屬品等製造業。設有卡拉馬祖學院(1833)、西密西根大學(1903)、納札雷思學院(1924)和卡拉馬祖河谷社區學院(1966)。人口 79,722(1980)。

Kalambo Falls　卡蘭博瀑布

非洲第二個落差最大又不間斷的瀑布(215 公尺〔704 呎〕)。位於坦干伊喀湖東南岸附近，坦尚尼亞-尚比亞邊界的卡蘭博河上。在卡蘭博峽谷中發掘出原始工具，測定爲公元前 30 萬年的遺物。

Kālāmukha　活躍於印度中世紀的兩個極端苦行僧集團之一。詳髑髏派和黑臉派苦行僧(Kāpālika and Kālāmukha)條。

Kalan　詳通傑利(Tunceli)條。

Kalanchoe　高涼菜屬

景天科(Crassulaceae)肉質植物屬，在室內容易成活，普遍作爲觀賞植物栽培。落地生根屬(*Bryophyllum*)和 *Kitchingia* 屬常劃歸該屬。最常見的種的葉別具一格而有觀賞價值，如茸毛高涼菜(*K. tomentosa*)、複葉高涼菜(*K. pinnata*)、費德琴氏高涼菜(*K. fedtschenkoi*)以及 *K. beharensis*、*K. daigremontiana* 等種。由 *K. blossfeldiana* 培養了一系列花色美麗的盆栽植物，這些花在冬天大量上市，保鮮期長達 8 週。肉質植物都比較容易栽培於室內，通常在散射光下能生存，但仍需有適當的直射光，僅在乾旱時需要澆水。該屬所有的種都可用葉或莖插條繁殖。

Kalantiyaw, Code of　卡郎提奧法典

菲律賓在 1433 年制訂的法典，共 18 條。許多犯罪與菲律賓古代宗教信仰有關，如砍伐神樹、夜間行路唱歌，殺死白猴等皆要受到處罰。刑罰有：少量罰款、凌遲、投餵鱷魚等。

Kalashnikov Model 1947　蘇聯的突擊步槍。詳 AK-47 步槍(AK-47)條。

Kalasin　加拉信

泰國東北部呵叻高原的城鎮和府。加拉信城(府治)位於保河東岸，位於孔敬-沙功那空公路上。全府面積 6,947 平方公里(2,682 平方哩)。產西瓜、稻米，有畜牧業。人口：城鎮 19,710；府 722,581(1980)。

Kalāt 格拉德

巴基斯坦俾路支省城鎮、縣和專區名。格拉德鎮爲集市中心，有公路通奎達(Quetta)、伯斯尼(Pasni)和喀拉蚩。老城的格拉德王宮部分毀於 1935 年的地震。格拉德縣面積約 18,000 平方公里(7,000 平方哩)。境內多山，氣候不一。格拉德夏季溫和，冬季嚴寒多雪。北部降水充足。出產小麥、大麥、西瓜、高粱和多種水果。礦產有煤、鐵礦和硫磺。著名手工藝品有絨面掛毯、刺繡、皮革製品與棕蓆。前首府胡茲達爾(Khuzdār, 在格拉德鎮以南)爲交通中心。人口稀疏，主要是布拉灰族(Brahui)與俾路支族。格拉德專區(面積 188,924 平方公里〔72,944 平方哩〕)包括格拉德、胡茲達爾、拉斯貝拉(Las Bela)和哈蘭(Khārān)等縣。庫德(Kūd)河西岸的寧多瓦里(Nindowari)考古發掘發現了庫利(Kulli)文化時期的居民點，與印度河谷文化同期(2500？～1500 BC)。人口：城鎮約 11,000；縣約 333,000；專區約 1,020,000(1981)。

Kalaupapa 卡勞帕帕

亦稱 MAKANALUA。美國夏威夷州毛洛開(Molokai)島北部的半島。爲一面積 26 平方公里(10 平方哩)的臺地所占據，不適於發展農業。與該島其他部分隔有高 600 公尺(2,000 呎)的峭壁。半島東部的卡拉瓦奧村(Kalawao village, 已荒廢)原爲癩瘋病人隔離地(1866)。現全部半島爲州立癩瘋病院所在地。

Kalb, Johann 卡爾布(1721. 6. 29～1780. 8. 19)

別名爲 BARON DE KALB。美國獨立戰爭時期(1775～1783)參加大陸軍的歐洲傑出的軍官。1743 年卡爾布在法國步兵的德意志團隊中以中尉銜受軍事訓練。1776 年他通過美洲殖民地駐法國專員迪恩(Silas Deane)的推薦，得到在大陸軍中任職的一項允諾，於 1777 年到達費城，由大陸會議任命他爲少將軍官。他仰慕華盛頓將軍，忠貞不渝，戮力同心，共同度過了賓夕法尼亞福吉谷戰場的嚴冬。1780 年 4 月，卡爾布在新澤西莫里斯敦(Morristown)接受了馳援南卡羅來納查里斯頓(Charleston)的命令，但在南進途中，該城陷入英軍之手。6 月，他與南路軍司令蓋茨(Horatio Gates)將軍會師於北卡羅來納深河，曾建議立即向英軍發起進攻，但蓋茨坐失良機，英軍得悉美軍到來，即於 8 月 14 日迎擊於康登(Camden)。蓋茨所部旋被擊退，但卡爾布堅守陣地，因受傷於 5 日後死去。

Kalb, Nahr al- 凱勒卜河

拉丁語作 LYCUS。黎巴嫩中西部季節河。源出吉塔(Jʿitā)岩洞的泉流，流經黎巴嫩山省，在貝魯特以北注入地中海。全長約 30 公里(19 哩)。河谷地區遠在舊石器時代即有人居住。右岸發現新巴比倫帝國國王奈布沙德奈札二世(Nebuchadrezzar Ⅱ)的帶銘文紀念碑。流域出產柑橘、香蕉、葡萄、橄欖、無花果、蔬菜和穀物。主要城鎮爲比斯肯塔(Biskintā)。

Kaldu 巴比倫尼亞南部的地區。詳加爾底亞(Chaldea)條。

kale 羽衣甘藍

十字花科(Brassicaceae)植物。學名爲 *Brassica oleracea*。甘藍(cabbage, 參閱該條)的葉鬆散的一個變種。包括數個類型。常見的蘇格蘭羽衣甘藍和布達羽衣甘藍是最耐寒的蔬菜作物。羽衣甘藍的蓮座狀葉叢發達，但鬆散；葉具長柄，葉片長，葉緣波狀或帶褶邊。若生長期長，主莖可高達 60 多公分。在美國，通常在主莖伸長前採收整棵植株，但在英國和歐洲，則常隨著主莖伸長，不斷剝取下部葉片。羽衣甘藍主要在秋冬收穫，在寒冷的氣候條件下食用品質得到改善。能耐寒，成爲冬天的主要新鮮蔬菜。烹熟食用，富含維生素 A。新鮮羽衣甘藍的葉應不萎蔫，呈深藍綠色。

Kaledin, Aleksey Maksimovich 卡列金(1861. 10. 24～1918. 2. 11)

俄國軍官，哥薩克(Cossack)首領。第一次世界大戰期間歷任騎兵師長和第八軍軍長。1917 年 5 月因反對俄國臨時政府實行的軍事改革，被迫辭職。後回頓河地區，積極支持哥薩克爭取地方自治的運動，因而被推選爲頓河哥薩克的首領。十月革命後，頓河地區實際上保持獨立，成爲從彼得格勒和莫斯科逃亡的保守派和自由派軍政要員的避難所。他不僅對這些逃亡者表示歡迎，而且容許他們在頓河地區組織反對布爾什維克的志願軍。他組織新的哥薩克部隊，招攬失意者和非哥薩克人士參加政府。1917 年底布爾什維克軍隊摧毀了他的反政府中心。1918 年初，他因連連敗北而舉槍自殺。

kaleidoscope 萬花筒

一種光學裝置。由幾面鏡片組成，能使人從其中窺見由彩色玻璃片拼成的對稱幾何圖形；轉動裝有玻璃片的部分即可顯出變幻無窮的圖案。由布魯斯特(David Brewster)於 1816 年前後發明，1817 年取得專利權。簡單的萬花筒包含兩片楔形條狀反射鏡，成 60° 或 45° 角相接，也可用一片明亮的鋁片折成。鏡片裝在筒內，筒的一端留有窺孔，另一端裝有可轉動的玻璃盒，其中放置彩色玻璃片、金屬箔或圓珠。有些萬花筒不裝玻璃片盒，而用反射鏡片反映遠方的物體。如在窺孔上裝一目鏡則效果更佳。

Kalējs 波羅的海地區宗教所信奉的天匠。詳卡勒維斯(Kalvis)條。

Kalemie 卡萊米

亦作 KALEMI，亦稱盧庫加(LUKUGA)，舊稱 ALBERTVILLE(1915～1966)。薩伊東北部坦干伊喀分區首府，坦干伊喀湖西岸港口。有班機以及鐵路與盧本巴希(Lubumbashi)、卡南加(Kananga)相通。薩伊從達累斯薩拉姆(Dar es-Salaam)進口的貨物，大多通過此港運往盧本巴希。有漁業。生產紡織品和水泥。人口約 70,694(1984)。

Kalenjin 卡蘭津人

此名用以指南迪人(Nandi, 參閱該條)、基普西基人(Kipsigi)、蘇克人(Suk, 波科特人〔Pokot〕)、塔托加人(Tatoga)及其他有親緣關係的諸民族，他們居住在肯亞中西部、坦尚尼亞北部和烏干達，操尼羅-撒哈拉語系沙里-尼羅語族東蘇丹諸語言(亦稱卡蘭津語)，主要以農業爲生。

Kalf, Willem 卡爾夫(1619. 11. 3～1693. 7. 31)

Kalf 亦作 KALFF。荷蘭靜物畫家，專畫大衆喜愛的宴會餐具和精緻物品。其作品表現强光照射下的金銀器皿和水果，富麗而典雅。

卡爾夫『靜物』
＊CEB 供圖

Kalevala 卡勒瓦拉

芬蘭民族史詩。蘭羅特(Elias Lönnrot)據古芬蘭民謠、抒情詩歌，以及芬蘭口頭傳說中的咒語彙編而成。1835 年初版，爲 35 篇。1849 年再版，共 50 篇。「卡勒瓦拉」是詩中主要人物的居住地，也是詩中用以稱呼芬蘭的名稱，意爲「英雄國」。「卡勒瓦拉的子孫」的領袖維納莫伊寧(Väinämöinen)是一個明智的老人，一個有影響的先知。其他人物包括熟練的鐵匠伊爾馬里寧(Ilmarinen)，他是創世時的「天蓋」鍛造者之一，還有無憂無慮的冒險勇士和迷惑女人的能手勒明基寧(Lemminkäinen)，北方强國波約拉(Pohjola)的女統治者路希(Louhi)，以及由於命運所迫，自幼淪爲奴隸的悲慘英雄庫勒沃(Kullervo)。詩中主要的戲劇性事件是創世，以及維納莫伊寧、伊爾馬里寧、勒明基寧三人到波約拉國向路希美麗的女兒求愛的那段驚險曲折的旅程。在途中，他們爲卡勒瓦拉人民重新打造一個能創造非凡奇蹟的「桑波」(*Sampo*)，它既是一個能產生出鹽、粗麵和黃金的磨，又是一個能保證幸福和興旺的法寶。

Kalgan 張家口

亦作 CHANG-CHIA-K'OU 或 ZHANGJIAKOU，舊名萬全(WAN-CH'ÜAN, 1911～1929)。中國河北省省轄市。位於河北西北部，冀西北山間盆地區北部，北靠壩上高原，南面是洋河河谷盆地，地勢北高南低。漢(206 BC～AD 220)爲廣寧縣地。明宣德四年(1429)始築城堡，嘉靖八年(1529)後稱張家口。民國爲萬全縣治。1928 年爲察哈爾省省會。1939 年設張家口市。1952 年察哈爾省撤銷後劃歸河北省。1955 年宣化市併入。面積 580 平方公里。全市分爲四部分，市區連同郊區、宣化區、下花園區等三部分沿京包線散布，東面有龐家堡區。是華北平原與內蒙古高平原間的交通要衝，蒙、漢人民貿易中心。1860 年開放對俄貿易，中國茶葉大量經此輸往西伯利亞等地。1911 年京包鐵路京張段通車後，有商號 7,000 家，上千峯駱駝組成商隊，貿易盛極一時。鐵路西延至呼和浩特後該市貿易地位下降。1949 年以後才又得到發展。下花園區產煤，宣化區的煙筒山和龐家堡區產鐵。有兩條鐵路支線聯通往礦區。工業有電力、煤炭、鋼鐵、機械、化工、電子、建材、皮革、毛紡、日用瓷、造紙、捲煙等。農產以蔬菜爲主，宣化葡萄馳名中外。有地質學院等高等院校。市區北部外長城口的大境門建於清代(1644～1911)，是通往塞外的重要關隘。背靠朝山和臥雲山的水母宮和市區西部賜兒山上的雲泉寺等是重要遊覽地。人口約 643,900(1987)。

張家口一景
＊CEB 供圖

Kalgoorlie　卡爾古力

西澳大利亞中南部城市。與相鄰於南部的博爾德(Boulder)在納拉伯(Nullarbor)平原和維多利亞大沙漠的西邊，共同組成了東庫耳加迪(East Coolgardie)金礦的主要居民點。1893 年在漢納(Paddy Hannan)發現金礦後，淘金熱潮隨之而起，主要礦層的礦藏深而豐富，被稱爲金哩(Golden Mile)礦脈。卡爾古力發展成爲「漢納發現地」，其現在的名稱爲土著文字"*galgurli*"——土產的灌木的誤用。金產量於 1903 年達於顛峯，後由於表面礦牀的耗竭，產量在 1929 年以後減少。此後，因實施產品控制，改良採礦技術和加工方法，以及黃金的價格等方面的影響而趨於某種程度的穩定。並持續到 70 年代初期。到 1978 年底，只剩一個主要的金礦仍在作業。然而，80 年代飛揚的金價使金礦開採和探勘業復甦。目前，鎳礦已取代金礦成爲此區的主要礦產。1966 年於坎博爾達(Kambalda)南 60 公里(37 哩)處發現鎳礦後，卡爾古力就成爲這個開發地的服務中心。1971 年，在卡爾古力設立了一個很大的鎳礦熔煉所，城內的其他工業包括礦石(沙)處理廠，鑄造廠、工程廠和釀造所。卡爾古力位於通往珀斯(Perth, 位於卡爾古力以西 602 公里〔374 哩〕)的大東部公路上。有國家鐵路系統與埃斯佩蘭斯(Esperance, 位於卡爾古力以南 418 公里〔260 哩〕)連接，也有澳大利亞橫貫鐵路通往南澳大利亞的奧古斯塔港和皮瑞(Pirie)港。卡爾古力位於一乾燥區，自 1903 年以來就一直屬於金礦區供水系統的一部分，而金礦區供水系統由位於赫勒拿河上的蒙達嶺威爾(Mundaring Weir, 位於珀斯東方 24 公里〔15 哩〕)接水過來。西澳大利亞礦業學校於 1903 年遷往卡爾古力。人口：城市約 10,390；卡爾古力-博爾德都會區約 25,630(1985)。

Kalhu　亞述古城，今伊拉克境內。詳卡拉(Calah)條。

Kāli　印度境內的河流。詳薩爾達河(Sārda River)條。

Kali Glagah Fauna　喀利格拉加動物羣

東南亞更新世早期的一個脊椎動物羣(更新世大約始於 250 萬年前，止於 1 萬年前)。喀利格拉加期的沈積物是在芝朱朗層(Tji Djulang Beds)之後沈積的，其時代距今 200 萬年以上。喀利格拉加期動物羣與印度的錫瓦利克(Siwalik)層序中的平喬爾帶(Pinjor Zone)的動物羣互相關聯，與上緬甸上伊洛瓦底層的動物羣也是互相關聯的，後二者的時代均爲更新世早期。喀利格拉加動物羣的特點是，馬、駱駝、羚羊和犀牛的種與他處不同。

Kālī　時母

印度教女神，性嗜殺，喜吃惡魔，其像黑面獠牙、口吐紅舌、身帶血汚。有四手，分別握劍、盾、從巨人身上割下的巨手或絞索，也可以張手表示安撫。她赤身裸體，胸掛髑髏環、腰束斷手串成的帶。直到 19 世紀還在印度活動的職業暗殺者黑鏢客在禮拜時母時，用被害人屍體向她獻祭。

時母
＊美國國會圖書館供圖

Kalibangan　卡利班甘

印度河流域古代文明的遺址，在今印度西北部的拉賈斯坦(Rājasthān)。它的重要性在於擁有前哈拉帕(pre-Harappān, 或索蒂〔Sothi〕)文化與哈拉帕文化的遺迹。雖然索蒂文化已使用銅和用棉花織布，但還沒有文字，也沒有使用過磚。

Kālidāsa　迦梨陀娑(創作時期約 5 世紀)

印度詩人、劇作家、梵文語言大師。生於笈多王朝笈多二世(約 380～約 415 在位)時期。約 5 世紀時享有盛名。同大多數古代印度作者一樣，其生平事迹不詳。據僧伽羅人傳說，他於鳩摩羅陀娑王(517 即位)時期死於錫蘭。他是梵文古典文學的代表作家之一。流傳的詩篇有敍事長詩『羅怙世系』、『鳩摩羅出世』和抒情詩『雲使』。『羅怙世系』是關於英雄羅摩的祖先及其後代的傳說；『鳩摩羅出世』是關於濕婆神及其妻子和兒子的傳說故事；『雲使』以戀人情書的形式，描繪了古印度北部山川林木的秀麗景色，內有一系列出類拔萃的精采短文。還有一篇『時令之環』，經辨認可能出自其手。劇作有『沙恭達羅』、『優哩婆濕』和『摩羅維迦與火友王』。『沙恭達羅』講述美麗善良的少女沙恭達羅與國王豆扇陀眞誠

相愛的故事，後來國王聽信讒言離棄了沙恭達羅。最後國王、沙恭達羅及他們的兒子相聚在天堂。『優哩婆濕』是一個古老久遠的傳說，敍述一位凡塵國王與一位仙女之間的愛情，其中第四幕的「瘋癲」場面最爲有名。『摩羅維迦與火友王』是寫王室後宮中的荒淫，十分滑稽可笑。迦梨陀娑純熟地運用梵文作詩編劇，其作品反映的多是宮廷貴族社會，語言異常生動，比喻十分具體。人們認爲其作品體現了梵文語言內在的文學特性，以及產生這種語言的文化的文學特性。現代西方對迦梨陀娑感興趣始於 1789 年瓊斯(William Jones)勳爵的英譯本『沙恭達羅』。這一作品的德文譯本後來極大地激發了歌德的創作靈感。

Kālīghāṭ painting　卡立格特繪畫

一種在印度流行短暫的水彩畫。19 世紀加爾各答的一些藝術家作畫賣給朝拜卡立格特神廟的朝聖者。其特點是線條粗獷，揮灑自如，色彩濃豔，構圖簡單，宜於大量生產。這種繪畫一般是 43×28 公分(17×11 吋)，畫在一張白紙上，不作任何背景。大多描繪一般的印度教神像，以及當代生活即景。但不久就銷聲匿迹了。這種畫的柔美和活力對印度一些現代畫有影響，在賈米尼·羅(Jamini Roy)的作品中可見一斑。

Kalikata　印度最大城市以及主要港口。詳加爾各答(Calcutta)條。

Kalimantan　加里曼丹

約占婆羅洲(Borneo, 參閱該條)島南部¾的島嶼，政治上屬印度尼西亞的一部分，然而印度尼西亞人以「加里曼丹」一詞作爲整個島嶼的地理名稱。加里曼丹一名的由來不詳。在沙撈越，加里曼丹一名詞指婆羅洲北部吃西米的民族。印度尼西亞加里曼丹共分爲 4 省：西加里曼丹、中加里曼丹、南加里曼丹和東加里曼丹。印度尼西亞婆羅洲的歷史與印度的歷史密切相關，並且很明顯的受到印度文化的影響。5 世紀末的梵文碑文和一尊早期的佛像，都在該處發現。另外，許多尊 7～11 世紀間受爪哇影響的佛教和印度教的神像，也在東婆羅洲發現。事實上，蘇門答臘的室利佛逝帝國於 7～14 世紀一直主宰著南婆羅洲和西婆羅洲，直到東爪哇的麻喏巴歇(Majapahit)帝國征服該地爲止。17 世紀前半葉，荷蘭人藉著與個別國家間的一連串貿易、築城的協議和對內部紛爭的調停，擴展了其對婆羅洲的影響力。英國捲入婆羅洲伊斯蘭教君主領地的事件並取得領土，使荷蘭人採取了更主動的擴展政策。雖然在 1905 年前仍不斷有一些零星的抵抗，但在 1863 年他們已建立了殖民地法規。第二次世界大戰時，此島被日本人所占領，在日本人投降的消息傳出後，印度尼西亞展開了激烈的獨立運動。儘管荷蘭人起初企圖保有其控制權，加里曼丹終於在 1949～1950 年成爲印度尼西亞共和國的一部分。

Kalimantan Barat　西加里曼丹

英語稱西婆羅洲(WEST BORNEO)。印度尼西亞婆羅洲西部省分。北與東馬來西亞的沙撈越州交界，南瀕爪哇海，西臨加里曼丹海峽。面積 146,760 平方公里(56,664 平方哩)。大部分地區，包括西部沿海邊緣，由沼澤低地組成，有卡普阿斯(Kapuas)、帕萬(Pawan)和肯道阿(Kendaua)等河流及其支流流貫。馬勒(Muller)山脈和斯赫瓦納(Schwaner)山脈相繼自東北至西南伸展，形成該省約⅔的東南邊界。北部邊界大部分以卡普阿斯胡盧山脈爲界，該山脈在東北面與馬勒山脈相會合。馬勒和斯赫瓦納山脈的支脈延伸到內地，並形成寬闊的山谷，有默拉維(Melawi)河和卡普阿斯河流經。有些山峯海拔達 1,700 公尺(5,600 呎)。濃密的鐵木、柚木、櫟木和針葉樹森林覆蓋著山地，同時盛產諸如附生菌類或蕨類植物和蘭花。輪耕制農業構成經濟的基礎；種植水稻、玉蜀黍和木薯。還有一些橡膠和椰子種植園。工業以家庭工廠爲主，有碾米、加工棕櫚油、木雕、織布、編草蓆和籃子等行業。有限公路把省會坤甸和東部內地城鎮上侯和新當、北部沿海城鎮山口洋連接起來。河運爲內地的主要運輸方式。居民大多數是達雅克人(Dayak)。人口 2,827,000(1986)。

Kalimantan Selatan　南加里曼丹

英語稱南婆羅洲(SOUTH BORNEO)。印度尼西亞婆羅洲東南部省分。東臨望加錫海峽，南瀕爪哇海，西鄰中加里曼丹省，北接東加里曼丹省。面積 37,660 平方公里(14,541 平方哩)，包括望加錫海峽的勞特(Laut)、塞布庫(Sebuku)和巴拉巴朗岸(Balabalangan)等島嶼。低平的默拉圖斯(Meratus)山脈從南至北呈弧形伸展，幾乎把該省一分爲二，山的南邊爲庫森(Kusan)山邊界。山勢向東傾斜至平坦的沿海低地，向西消失在由內加拉河形成的沼澤盆地。東海岸的特徵是有幾個小海灣。近海的勞特島較平坦，東北海岸是稍微隆起的高地。該省的低矮的山脈覆蓋著柚木、烏檀、蕨類植物以及附生植物的赤道森林；沼澤地有紅樹林和尼帕棕櫚。大多數的居民從事於僅供農人吃，很少有剩餘的農場經營，施行輪作，種植水稻、玉蜀黍和木薯。也生產橡膠和椰乾。工業有加工食品和飲料，製造家具、生產化工品和橡膠製品。開採黃金、鐵礦、鑽石和煤礦；出口石油、木材、藤條、橡膠和杜仲膠。省會馬辰有公路連接馬塔普拉(Martapura)、坎當岸(Kandangam)和亞文太(Amuntai)。在丹戎(Tanjung)和馬辰有機場。達雅克人是最大的民族，同時也有少數的班詹人(Banjar)。人口約 2,328,000(1986)。

Kalimantan Tengah　中加里曼丹

英語稱中婆羅洲(CENTRAL BORNEO)。印度尼西亞婆羅洲中南部省分。西北接西加里曼丹省，北和東北與東加里曼丹省相連，東南與南加里曼丹省接壤，南臨爪哇海。面積 152,600 平方公里(58,919 平方哩)。西北邊界有斯赫瓦納山脈和馬勒山脈平行延伸，馬勒山脈一支脈沿北部邊界伸展。斯赫瓦納山脈最高峯拉亞(Raya)山，海拔 2,278 公尺(7,474 呎)，山脈南面廣闊的沖積平原構成中部和南部地區。南部沿海低地有開闊的沼澤地帶，爲南流的卡普阿斯、桑皮特(Sampit)、彭布昂(Pembuang)、阿依烏(Aiut)和拉曼道(Lamandau)等河流及其支流的河口灣所隔斷。全境大部分爲濃密的熱帶雨林所覆蓋。人口稀少，經濟以農業爲主，產稻米、松香、藤條、野生橡膠、蜂蠟、玉米、木薯、甘薯、花生和大豆。工業主要是小規模的，如鋸木、碾米、磨麵、木材加工、製造小船、紡織、編織和製作念珠。該省在經濟上是全國最不發達的，主要原因是南部有大片沼澤地和交通困難。河流提供有限的內陸航線，因流量極不穩定並受到季節性氾濫影響。省會帕朗卡拉亞(Palangkaraya)和桑皮特通過航空聯繫。省會以西有通向唐基林(Tangkiling)的高速公路遺迹，爲蘇聯於 1960 年所建。居民多數是達雅克人，沿海地帶還有馬來人、華人和來自全國其他地方的移民。大部分達雅克人信奉萬物有靈論，沿海地區也有穆斯林或基督教徒。人口約 1,159,000(1986)。

Kalimantan Timur　東加里曼丹

英語稱東婆羅洲(EAST BORNEO)。印度尼西亞婆羅洲東中部省分。東北臨西里伯斯海，東南臨望加錫海峽。北面和西北面與東馬來西亞的沙巴州和沙捞越州接壤，西面與西加里曼丹省接壤。西南面與中加里曼丹省和南加里曼丹省接壤。面積 202,440 平方公里(78,162 平方哩)，包括西里伯斯海中的塞巴利克(Sebalik, 南半部)、布紐(Bunyu)、打拉根(Tarakan)、潘姜(Panjang)、德拉萬(Derawan)和比朗比朗安(Bilangbilangan)等島嶼。

連緜的伊蘭(Iran)山脈爲南北走向，與東加里曼丹的西部邊界平行。其支脈經該省的中部和北部再往東北方向伸展，幾乎抵達海岸一帶。這一山脈的最高頂峯爲非火山的山峯，其中包括穆魯德山(Mount Murud; 2,438 公尺〔7,999 呎〕)、孔克穆爾山(Mt. Kongkemul; 2,054 公尺〔6,735 呎〕)和巴都布羅克峯(Mt. Batubrok; 2,241 公尺〔7,349 呎〕)。北方的河流有塞布庫(Sebulku)、森巴孔(Sembakong)、塞薩亞普(Sesayap)、卡耀(Kayau)和伯紹(Besau)諸河。這些河流向東流到西里伯斯海，並在沿海岸各自的河口形成許多河口灣。馬哈坎(Mahakam)河與它的支流托倫(Tolen)河和貝拉揚(Belayan)河形成該省東南部多沼澤的內陸盆地，大的沼澤包括塞馬揚(Semayang)、默林唐(Melintang)和眞龐(Jempang)諸湖。羣山布滿濃密的柚木、櫟木、松木、檀木、楓樹和樗木的熱帶常青雨林。大量的降雨使土壤不斷紅土化，從而使土壤貧瘠。農業多行輪耕制，較重要的農作物有水稻、玉蜀黍、木薯、馬鈴薯、紅辣椒、水果和蔬菜。當地人也飼養家畜和家禽。河溪和深海捕魚在經濟上有重要地位。工業和手工藝包括食品加工、碾米、藥品、鋸木、木雕、紡織、編織、製作念珠、編籃子與墊子和煉鐵。在巴厘巴板附近有一個煉油廠，在東南面的近海油田開採石油和天然氣。公路僅限於東南部沿海平原，將省會三馬林達(Samarinda)與登加龍(Tenggarong)和巴厘巴板連接起來。內地交通主要依靠河船和沿海輪船，巴厘巴板有一機場。居民主要是伊巴人(Iban)、卡揚人(Kayan)、克拉比蒂克(Kelabitic)的馬魯特人(Marut)和蒂東人(Tidong)。雖然有很多伊巴人爲基督教徒，伊斯蘭教仍占優勢。庫泰(Kutai)狩獵保護區位於該省東海岸的邦坦(Bontang)附近。人口約 1,690,500(1986)。

Kálimnos　卡利姆諾斯

愛琴海上多山的希臘島嶼，是佐澤卡尼索斯(Dodecanese, 參閱該條)羣島的一部分。面積 111 平方公里(42 平方哩)。首府卡利姆諾斯(波西亞)在東南部，是主要港口和愛琴海上的重要商業中心。海綿打撈自古以來就是主要行業，打撈船隊每年遠航到北非海岸達 6 個月。海島中部附近的瓦西斯(Vathys)火山谷地得到泉水灌溉，生長著柑橘、橄欖、無花果和葡萄。希臘東正教的一個大主教府設在當地。人口：島 14,295；首府 10,118(1981)。

Kālimpong　噶倫堡

印度西孟加拉邦大吉嶺縣城鎮。位於蒂斯塔(Tista)河東岸。爲山間避暑地。有公路通往大吉嶺、西里古里(Siliguri)和巴格多格拉(Bāghdogra, 在孟加拉國)，並爲來自中國西藏的馱運路的終點站。有大型羊毛市場。每年舉行一次農、畜交易會。以手工業，特別是織布著稱。設有北孟加拉大學的一個學院。人口 28,885(1981)。

Kaline, Al　卡林(1934. 12. 19～　)

ALBERT WILLIAM KALINE的別名。美國職業棒球運動員、外野手。1953 年賽季中期參加美國棒球聯盟底特律老虎隊，一直未調動。1955 年一年共擊出 27 支全壘打，打擊率爲 .340，居聯盟首位。1968 年起擔任一壘手。在 1968 年世界系列賽中，底特律老虎隊獲勝，卡林的打擊率爲 .379，擊球得 8 分。1974 年退出球壇，任電視棒球解說員。1980 年選入棒球名人堂。

Kaliṅga　羯陵伽

印度半島上的古代地域分區，相當於今安得拉邦的北部、奧里薩邦的大部分以及中央邦的一部分。在羯陵伽的統治者中，最著稱的是東恆伽人。東恆伽人王朝始於 11 世紀中葉。1238～1305 年間，他們抵禦住了來自北方的穆斯林的侵襲。1324 年德里蘇丹從南方入侵，東恆伽人王朝滅亡。

Kalinga-Apayao　卡林阿-阿巴堯

菲律賓呂宋中北部內陸省分。面積 7,048 平方公里(2,721 平方哩)，最高峯海拔 2,600 公尺(8,400 呎)。有森林和草原，不宜農耕。省會爲塔布克(Tabuk)。人口 185,063(1980)。

Kalinin　加里寧

蘇聯俄羅斯聯邦西部一州。面積 84,100 平方公里(32,471 平方哩)。西南是瓦爾代丘陵，中部是遼闊的窩瓦河上游沼澤平原。有大片森林、泥炭沼澤、草原沼澤和平原牧場。土地多數貧瘠。屬大陸性氣候，年降水約 600 公釐(24 吋)。雖然耕地只占土地面積的¼，但經濟以農業爲主，出產乳品、牲畜、亞麻(產量在蘇聯居前列)。工業有地方農林產品加工業和輕型機械製造業等。首府加里寧市有鐵路車輛製造等重工業。當地開採泥炭和褐煤。人口約 1,642,000(1983)。

Kalinin　加里寧

1931 年以前稱特維爾(TVER)。蘇聯俄羅斯聯邦加里寧州城市和行政中心，位於窩瓦河與特維爾察河匯流處。特維爾於 1134～1135 年首見記載。曾爲特維爾公國的都城。14～15 世紀爲著名造船中心。現爲窩瓦河上游大型河港，通過莫斯科運河與莫斯科相連。城市周圍盛產亞麻，工業以輕工和鐵路車輛製造爲主。人口約 433,000(1983)。

Kalinin, Mikhail Ivanovich　加里寧(1875. 11. 19～1946. 6. 3)

蘇聯共產黨領導人和政治家，1919～1946 年爲蘇維埃國家形式上的元首。農民出身。1893 年加里寧在聖彼得堡成爲產業工人。1898 年加入俄國社會民主工黨，成爲列寧的布爾什維克派在俄國的最初的支持者之一。他在黨的革命工作中起積極作用(1899 和 1903 年兩次被捕)，曾在聖彼得堡參加俄國 1905 年革命。1912 年成爲布爾什維克的中央委員會候補委員、俄國局委員和『眞理報』的共同創辦者。1917 年十月革命後，他出任彼得格勒市長。1919 年 3 月他成爲蘇維埃國家元首，即全俄蘇維埃代表大會中央執行委員會主席，1924 年他的官銜改爲全聯盟中央執行委員會主席，從 1938～1946 年 3 月他的官職爲最高蘇維埃主席團主席。1925 年 12 月他又當選爲黨中央委員會政治局委員。

Kaliningrad　加里寧格勒

蘇聯俄羅斯聯邦西部一州。面積 15,100 平方公里(5,830 平方哩)，大部分位於普列戈利亞(Pregolya)河流域。原屬德國，1945 年根據波茨坦協定劃歸蘇聯，同年建州。地形以低地、沼澤和平緩丘陵爲主，20%的土地生長著混合林。主要工業部門爲機械、金屬加工和製漿造紙。沿海地帶漁業重要。農產品以穀物、馬鈴薯、蔬菜和乳牛爲主。約 77%的人口居住在城鎮。人口約 824,000(1983)。

Kaliningrad　加里寧格勒

1946 年以前稱哥尼格斯堡(KÖNIGSBERG)。蘇聯俄羅斯聯邦加里寧格勒州城市、港口和行政中心。1255 年建爲要塞，1286 年建鎮。曾爲德國的重要海軍基地，1945 年據波茨坦協定劃歸蘇聯。現爲蘇聯波羅的海重要海軍基地、貿易港和漁港。有水道與外港波羅的斯克(Baltiysk)相連。工業有機械、木材加工和造紙等。人口約 371,000(1983)。

Kaliningrad　加里寧格勒

蘇聯俄羅斯聯邦莫斯科州城市。位於莫斯科市東北郊。1928 年以後發展爲莫斯科的工業衛星城和住宅區。人口約 139,000(1983)。

Kalinnikos of Heliopolis　詳卡利尼庫斯(Callinicus of Heliopolis)條。

kaliophilite　鉀霞石

霞石(nepheline, 參閱該條)的變種。

Kalispell　卡利斯佩爾

美國蒙大拿州西北部城市。在弗拉特黑德(Flathead)峽谷內。1891 年建。是去冰川國家公園的西部門戶。弗拉特黑德國家森林管理總局和弗拉特黑德峽谷社區學院均設於此。經濟主要依靠農業、伐木業、旅遊業。有一家製鋁工廠。人口 10,648(1980)。

Kalisz　卡利什

波蘭中西部省分。1975 年設。面積 6,512 平方公里(2,514 平方哩)。經濟以紡織、服裝、化工、造紙、電機、建築材料和農業(小麥、黑麥、甜菜和馬鈴薯)爲主。有普羅斯納(Prosna)河流經。省會卡利什(Kalisz, 參閱該條)以紡織和服裝業聞名。廣闊的森林地帶多療養和遊樂地。有 2 世紀羅馬行宮遺迹。人口約 672,800(19

82)。

Kalisz　卡利什

波蘭卡利什省省會。瀕臨普羅斯納河。該城歷史悠久，在此曾出土一座史前村莊，名爲加里西亞(Calisia)，2 世紀天文學家、地理學家托勒密曾述及此城。1282 年建鎮。現已實現工業化，專門從事紡織業(始於 15 世紀)。市內多風景秀麗的公園。每年 5 月在此慶祝全國戲劇節。人口約 100,300(1982)。

Kalkbrenner, Frédéric　卡爾克布雷納(1785. 11～1849. 6. 10)

法國鋼琴家、作曲家和教師。其作品主要偏重炫技的鋼琴曲。在巴黎音樂學院師從尼科達米(Nicodami)等人。1814 年赴倫敦開始其鋼琴演奏生涯。1824 年回巴黎，任職於浦雷爾(Pleyel)鋼琴製造公司。1825～1835 年演奏聲譽達頂峯。1835 年後，因新一代名家如李斯特、蕭邦及塔爾貝格(Sigismond Thalberg)的出現而顯遜色。其演奏清晰、音色優美並以彈奏八度聞名。寫過一本鋼琴教程。

Kalkin　迦爾吉

亦稱 KALKI。印度教大神毗濕奴末來的也是最後的化身。在歌利(Kali)世即現世末期，道德和宗教淪喪，惡人當道，彼時迦爾吉將出現，盡殺惡人而開創新時代。傳說他騎白馬，手持出鞘之劍，寒光如彗星。在繪畫和雕塑中，迦爾吉不如毗濕奴其他化身常見，多數作品顯示他騎馬或牽馬。

Kállay (von Nagy-Kálló), Benjamin　卡拉伊(1839. 12. 22～1903. 7. 13)

奧匈帝國政治家，任帝國財政大臣兼波斯尼亞總督 20 多年(1882～1903)。一生研究巴爾幹。1867 年任駐貝爾格勒總領事。幾年後出版一部塞爾維亞史綱。他在政治上是個保守派。1879 年任外交部司長。兩年後一度掌管外交部。1882 年接任波斯尼亞(現屬南斯拉夫)總督不久，就在那裏樹立一個有效的、開明的行政機構，大力開展鐵路建設，改善醫療和公用事業，並對南部斯拉夫人民表示同情。

Kállay, Miklós　卡拉伊(1887. 1. 23～1967. 1. 14)

匈牙利政治家、總理。出生於古老的地方貴族家庭。1921～1929 年任尼賴吉哈佐(Nyíregyháza)州副州長。1929～1931 年任商業部副部長。1932～1935 年任農業部長。1935 年因反對根伯什(Gyula Gömbös)總理的極右政策辭職。1942 年攝政霍爾蒂(Miklós Horthy)要求他組織政府。他當政時期(1942～1944)給予猶太人一定的保護，允許左翼報刊和政黨進行活動。1944 年 3 月德軍占領匈牙利時，卡拉伊被俘，先後關入達豪(Dachau)集中營和毛特豪森(Mauthausen)集中營。德國垮臺後獲釋。1946 年出國。1951 年定居美國。回憶錄『匈牙利總理』(*Hungarian Premier; A Personal Account of a Nation's Struggle in the Second World War*) 於 1954 年出版。

Kallérgis, Dimítrios　卡萊伊斯(1803～1867. 1. 24)

希臘獨立初期的著名政治家。原爲上校。他反對國王奧托一世的統治。1843 年 9 月領導起義，迫使國王實施比較自由的新憲法(1844)。1845 年亡命國外。1848 年歸國，發動革命未成。1854 年任大臣，1855 年被國王解職。

Kallikrates　詳卡利克拉特(Callicrates)條。

Kalliope　希臘宗教中司史詩的女神。詳卡利俄珀(Calliope)條。

Kálmán, Könyves　匈牙利國王。詳卡爾曼(Coloman)條。

Kalmar　卡爾馬

瑞典東南部省分。在波羅的海之濱的約塔蘭(Götaland)地區。面積 11,166 平方公里(4,311 平方哩)。由大陸部分和島嶼部分組成。島嶼和大陸之間是狹長的卡爾馬海峽。沿岸地區土壤肥沃，牧場廣闊，有養羊和乳品業。主要工業部門有木材加工、玻璃、金屬製品等。省會爲卡爾馬。其他重要城市有韋斯特維克(Västervik)、博格爾摩(Borgholm)等。人口約 240,134(1984)。

Kalmar　卡爾馬

瑞典卡爾馬省省會和港市。瀕卡爾馬海峽。建於 12 世紀。1397 年以卡爾馬聯合之名命名。1613 年被丹麥人征服。1647 年被燒毀後，城市大部分在附近的克畦霍門(Kvarnholmen)島重建。市中心現仍有 17 世紀城防工事遺迹環繞。現存 17 世紀歷史建築包括文藝復興時期風格的大教堂、省長官邸和市政廳。中世紀起便有造船業。港灣優良。現主要爲製造業中心，產品種類繁多。附近有世界第一流的玻璃廠。鐵路和航空交通便利。有輪渡通厄蘭(Öland)島。人口約 53,516(1984)。

Kalmar Union　卡爾馬聯合

1397 年 6 月在瑞典卡爾馬城結成的斯堪的那維亞聯盟，挪威、瑞典和丹麥 3 個王國共戴一個君主。當瑪格

麗特一世統治丹麥、挪威和瑞典的時候(1387～1388)，她極力地想從自己的親屬當中物色一個國王。1389 年，她宣布年幼的波美拉尼亞的埃里克(Erik of Pomerania)爲挪威國王。1396 年，丹麥和瑞典相繼宣布對他效忠。翌年 6 月，瑪格麗特召集 3 國權貴在卡爾馬城開會，隨即爲埃里克舉行聯合加冕典禮。卡爾馬聯合一直持續到 1523 年瑞典獨立爲止。1536 年，挪威淪爲丹麥的一個省。

Kalmar War　卡爾馬戰爭(1611～1613)

丹麥和瑞典爲爭奪挪威北部海岸和內陸地區控制權而進行的戰爭。由於瑞典國王查理九世宣布他對舊芬馬克(Finnmark)地區擁有主權，丹麥國王克里斯蒂安四世(Christian Ⅳ)於 1611 年 4 月向瑞典宣戰。1611 年夏，丹麥攻陷瑞典的卡爾馬港。1612 年 5 月，丹麥攻占艾爾夫斯堡(Älvsborg)港。1613 年 1 月，戰爭以簽訂克奈勒德(Knäred)和約結束。根據和約，瑞典承認丹麥和挪威在芬馬克地區的主權，並以大量賠款贖回艾爾夫斯堡。

Kalmia　山月桂屬

杜鵑花科(Ericaceae)的一屬。約 6 種常綠灌木，全部產於北美及西印度羣島。葉有短柄，對生、互生或輪生，葉緣光滑。花美觀，碗狀，有 5 裂瓣，粉紅色、紫色、淡紫色或白色，成穗著生於枝頂或葉腋。花葯在花瓣內側褶合成袋狀，當昆蟲觸及，花葯即彈開，將花粉

闊葉山月桂(*Kalmia latifolia*)
＊美國大英百科全書公司供圖

散到蟲體上。該屬最著名的有狹葉山月桂(*K. angustifolia*, 即綿羊月桂、豬月桂、矮月桂)、闊葉山月桂(*K. latifolia*, 即山月桂、美洲月桂)及泥澤山月桂(*K. polifolia*, 即沼澤月桂)。狹葉山月桂與泥澤山月桂的葉片對食草動物有毒，前者廣布於北美東部的開闊沼澤地區，高 0.9～1.7 公尺(約 3～6 呎)，莖直立不分枝；葉披針形，對生；花穗腋生，花淡紫色或玫瑰色。闊葉山月桂分布於北美東部多山地區，高 1 公尺；葉廣橢圓形，互生或輪生；花穗大，頂生，花玫瑰色、粉紅色或白色。泥澤山月桂見於北美北部泥炭土或沼澤土，高 60 公分；葉廣橢圓形，對生或輪生；花穗頂生，玫瑰色或粉紅色帶淡藍色。

Kalmuck　主要住在蘇聯卡爾梅克自治共和國的蒙古民族。詳卡爾梅克人(Kalmyk)條。

Kalmyk　卡爾梅克人

亦作 KALMUCK。主要住在蘇聯卡爾梅克自治共和國的蒙古民族，語言屬蒙古語族的衞拉特(Oyrat)語支或西部語支。衞拉特方言也通用於蒙古西部、中國的新疆和附近各省。卡爾梅克人的家鄉在窩瓦河以西下游地方，地當裏海西北海岸弧形地帶。布札瓦(Buzawa)部落的少數卡爾梅克人住在頓河沿岸。另有一小羣人叫作薩爾特卡爾梅克人，住在吉爾吉斯共和國靠近中國邊境的地方。第二次世界大戰後，有少數人遷居美國。

卡爾梅克人長時期過遊牧生活，飼養馬、牛、羊及少數駱駝。其遊牧生活方式是傳統式的；每年自冬季營地出發，到春季草地、夏季草地和秋季草地放牧，周而復始。住蒙古包。凡從事農業者，均已定居。家庭生活、繼嗣制度、婚姻關係及財產繼承主要遵循父系制度。傳統上家庭是大家庭，由父母、已婚兒子及其家庭和未婚兒女組成。幾個家庭組成一個家族村落，村落再組成氏族，氏族組成氏族聯盟。像其他蒙古人一樣，卡爾梅克人是喇嘛教徒，但他們的佛教是土著信仰和薩滿教的結合物。薩爾特卡爾梅克人則是穆斯林。卡爾梅克人口 147,000(1979)。

Kalmyk Autonomous Soviet Socialist Republic 卡爾梅克自治共和國

亦稱 KALMYKIYA。俄羅斯蘇維埃聯邦社會主義共和國的自治共和國。位於裏海西北，窩瓦河下游西側。面積 75,900 平方公里(29,300 平方哩)。大部分位於裏海北部低地，許多地區海拔低於海平面。夏季炎熱少雨。1920 年成立自治州，1936 年成立自治共和國。由於蘇聯政府認爲卡爾梅克人與德國有勾結，1944 年把卡爾梅克人遣散，並撤銷其自治共和國。1957 年重設爲自治州，1958 年恢復自治共和國建制。首府爲埃利斯塔(Elista, 參閱該條)。畜牧業尤其是養殖細毛羊和卡拉庫爾羊(Karakul)是經濟基礎。西部的葉爾格尼(Yergeni)丘陵區有可耕地，主要農作物爲穀物、玉蜀黍、飼草、芥菜籽、向日葵和甜瓜。裏海沿岸漁業重要，卡斯皮斯基(Kaspiysky)有大型魚類加工廠。工業以畜產品加工爲主。人口約 310,000(1983)。

Kálnoky von Köröspatak, Gusztav Siegmund, Graf 卡爾諾基·馮·克勒什帕塔克(1832. 12. 29～1898. 2. 13)

奧匈帝國政治家，1881～1895 年任外交大臣。原爲職業軍人，1854 年步入外交界。先後在倫敦、羅馬和哥本哈根任外交官。1880 年任駐聖彼得堡大使，翌年回維也納任外交大臣。他的外交政策通常是保守的，十分成功。他恢復奧德聯盟，並與俾斯麥共同敦促義大利參加三國同盟(1882)。他同塞爾維亞(1881)、羅馬尼亞(1883)簽訂條約以及與加保利亞往來，其目的都在於削弱俄國在巴爾幹的勢力。他對俄國始終存有戒心，但卻努力改善奧俄兩國的關係。

Kalocsa 考洛喬

匈牙利巴奇-基什孔(Bács-Kiskun)州城市，在多瑙河東側。曾是國王史蒂芬一世建立的主教管區之一。土耳其入侵前十分繁榮。19 世紀成爲繁榮的農業中心。這裏的民間藝術豐富多采。設有民間藝術博物館和卡羅里·維斯基(Károly Visky)博物館。人口約 19,000(1983)。

Kalogeropoulos, Maria Cecilia Sophia Anna 美國歌劇女高音歌唱家。詳卡拉絲(Callas, Maria)條。

Kalpa-sūtra 劫波經

印度教宗教儀式手册，其中有許多出現於吠陀(印度最早的宗教文學經典)的不同學派中。每一手册解釋其學派的程序(「劫波」)，因其適用於 3 種不同的範疇：祭祀的儀式(天啓經〔Śrauta-sūtra, 參閱該條〕)；家庭的儀式(家經〔Gṛhya-sūtra, 參閱該條〕)；生活中的行事(法經，參閱法論〔dharmashastra〕條)。它們都以「經」(意爲「線」)的短格言體寫成，以便於記憶。劫波是吠陀支(*vedāṅga*, 吠陀的附屬經典)的 6 個學目之一。一般認爲吠陀支乃是出自人類手筆的經書，屬於「傳承」(*Smṛti*)的知識，它們與「天啓」(*Śruti*)的較早期吠陀文獻是不同的。

Kalpa-sūtra 劫波經

印度耆那教白衣派重要經典。經中論述耆那教二十四代教祖的生平和歷代傳承，並載僧人在雨季安居節期間應遵守的戒條。此外還有最後三代教祖阿利濕陀內米(Ariṣṭanemi)、巴濕伐那陀(Pārśvanātha)、大雄和第一代教祖勒舍婆那陀(Ṛṣabhanātha)的五項吉祥事迹(離天下降、誕生、出家、證得全知、逝世)以及許多傳說。經中還開列其他教祖名稱，略有介紹。

kalsilite 原鉀霞石

霞石(nepheline, 參閱該條)的變種。

Kaltenbrunner, Ernst 卡爾滕布魯納(1903. 10. 4～1946. 10. 16)

奧地利納粹黨人，奧地利黨衛軍頭目。初在林茨(Linz)上中學，後入布拉格大學學習。1932 年加入奧地利納粹黨，1935 年成爲奧地利黨衛軍首領。德奧合併後，他成爲奧地利衝鋒隊的正式首領，並被任命爲奧地利保安局長。1943 年 1 月 30 日爲秘密警察頭子。1942 年 6 月爲中央保安局局長。他是一個狂熱的反猶分子，據說在 1942 年的一次會議上，他同意希姆萊(Heinrich Himmler)關於使用毒氣室屠殺猶太人的計畫。1945 年 5 月 15 日被美軍俘獲，1946 年 10 月 1 日紐倫堡國際軍事法庭以戰爭罪及違反人道罪將他判處絞刑。

Kaluga 卡盧加

俄羅斯蘇維埃聯邦社會主義共和國西部的一個州。位於莫斯科州西南，奧卡(Oka)河流域上游。面積 29,900 平方公里(11,500 平方哩)。寬廣的多沼澤谷地與中俄羅斯丘陵相間。全州土地的⅓覆蓋著混合林，其餘爲農田。屬大陸性氣候，年降水 600 公釐(24 吋)。農牧業發達，種植穀物、亞麻、飼草等。小城鎮有農產品加工、輕型機械製造、木材加工等行業。1955 年在奧布寧斯克(Obninsk)建成蘇聯第一座原子能電站。首府爲卡盧加市。人口約 1,020,000(1983)。

Kaluga 卡盧加

俄羅斯蘇維埃聯邦社會主義共和國卡盧加州首府。臨奧卡河。14 世紀建爲要塞，17 世紀初被哥薩克人破壞，1941 年冬曾被德軍占領。現有多種工業，生產渦輪機、鐵路設備和消費品。人口約 297,000(1985)。

Kalulushi 卡盧盧希

尚比亞銅帶省城鎮。鄰近薩伊邊境。與盧薩卡(Lusaka)和採礦中心基特韋(Kitwe)、盧安夏(Luanshya)、欽戈拉(Chingola)等地通公路幹線。20 世紀 20 年代初期發現銅礦後，鎮內其他工業得以發展，因而有大批鄉村移民湧入。現有食品、飲料、木材加工、塑料、金屬製品和化工等工業，礦產有鈷、硒等。人口約 59,213(1980)。

Kalundborg 凱隆堡

丹麥西西蘭(Vestsjællands)州城市，位於凱隆堡灣附近。中世紀時爲王室駐地。當地城堡原爲國民議會經常開會的地方，後成爲國家監獄，1658 年被瑞典人夷爲平地。現有著名的沃爾弗魯埃教堂(Vor Frue Kirke)。該市有避風港和各種渡輪碼頭，工業包括肉類包裝、造船、煉油、機器製造和化工。人口：市約 15,306(1983)；都會區約 19,248(1985)。

Kalush　卡盧什

蘇聯烏克蘭蘇維埃社會主義共和國西南部伊萬諾-弗蘭科夫斯克州城市。位於利沃夫(Lvov)市東南約90公里(56哩)處。地處伊萬諾-弗蘭科夫斯克-斯特雷(Ivano-Frankovsk-Stry)鐵路線上。1939年建市，爲卡盧什區中心。有食品加工、服裝、化工和混凝土製造業。設有化工和專業技術學校。人口約65,000(1985)。

Kalutara　卡盧特勒

斯里蘭卡西南部的城鎮。位於海岸，爲漁業和貿易中心。地方手藝有以椰樹纖維編繩、編筐與其他物品。1655年，一座位於此地的葡萄牙人的堡壘，在不流血的狀況下讓給荷蘭人，此堡後來爲荷蘭征服者所擴建。除纖維業外，該地區也產燒酒(以麥米糊、糖蜜所蒸餾出的含酒精飲料)和莽桔柿——多汁，肉質細膩，略帶澀味的紅棕色水果。人口約35,000(1982)。

Kalvis　卡勒維斯

亦稱KALVAITIS或KALVELIS，拉脫維亞語作KALĒJS。波羅的海地區宗教所信奉的天匠。以大鐵錘爲象徵物。他似乎曾殺龍。每天早晨卡勒維斯爲清晨女神奧斯林納(Aušrinė)鍛造新太陽，爲晨星和暮星打出銀腰帶和金馬鐙。

Kálvos, Andréas Ioannídis　卡爾沃斯(1792. 4～1869. 11. 3)

希臘詩人。曾把義大利新古典主義影響帶入愛奧尼亞詩派。一生大多住在義大利和英格蘭。在義大利期間，他當過義大利愛國詩人福斯科洛(Ugo Foscolo)的秘書(1812～1817)。這位義大利詩人也是他的同鄉，對他的著作有很大影響。他的最初著作，包括兩部悲劇，是用義大利文寫的。1826年到科孚(Corfu)辦學，晚年在英格蘭度過。卡爾沃斯分兩册出版了20首愛國頌詩，即1824年在日內瓦出版的『里拉琴』(*Lira*)和1826年在巴黎出版的『新頌歌』(*Néas Odás*)。他筆下的希臘是一個理想化的、具有舊式美德的希臘，然而卻是從外部觀察的希臘。雖然他有時使用民間語言，但一般說來他是個純粹派藝術家，寫的大多是嚴肅和提倡道德的詩歌和各種擬古作品。

Kalyān　格利揚

印度馬哈拉施特拉(Mahārāshtra)邦塔納(Thāna)縣城鎮。傍烏拉斯(Ulhās)河。爲烏拉斯訥格爾(Ulhāsnagar)城鎮羣和孟買工業綜合體的組成部分。專門生產化學藥劑、尼龍和其他合成物品，以及電氣裝備。小工業，特別是棉織與絲織居重要地位。爲農產品市場與從事沿海貿易的港口。人口136,052(1981)。

Kalyub　下埃及蓋勒尤卜省城鎮。詳蓋勒尤卜(Qalyūb)條。

Kalyubia　下埃及一小省分。詳蓋勒尤卜(Qalyūbīyah, al-)條。

Kam　中國少數民族。詳侗族(Tung)條。

Kāma　伽摩

印度神話中的愛神。在吠陀時代，他體現宇宙之欲即創造衝動，是原始混沌的最初產物，有了伽摩萬物才得以發生。吠陀時代以後，伽摩之像多爲俊美青年，由衆多天上仙女陪伴，她們向他發射產生愛情的花箭。

kāma-loka　欲界

亦稱KĀMA-DHĀTU。佛教名詞，指有生死輪迴的三個生存境界中的第三個界。參閱無色界(arūpa-loka)條。

Kama River　卡馬河

位於俄羅斯蘇維埃聯邦社會主義共和國。源出上卡馬丘陵，注入窩瓦河中游的古比雪夫(Kuybyshev)水庫。全長1,805公里(1,122哩)，流域面積522,000平方公里(202,000平方哩)。結冰期11～4月。魯德尼奇內(Rudnichny)下游1,535公里(954哩)河段可通航。爲全國最重要的河流之一，歷史上是烏拉山區至西伯利亞的通道，現爲大窩瓦河水路系統的組成部分。沿河建有3座水電站。

kamacite　鐵紋石

由鐵和5～7%鎳的合金構成的隕石礦物。見於鐵隕石中，包含六面體式隕鐵中的所有金屬，同時也是八面體式隕鐵的主要成分，在八面體式隕鐵中它與鎳紋石(隕鎳鐵)交生。其晶形屬等軸晶系。參閱鐵鎳礦(nickel-iron)條。

Kamaishi　釜石

日本本州岩手縣城市。東臨釜石灣。1727年發現磁鐵礦。1857年建立國內第一個歐洲式高爐。1885年建煉鐵廠。第二次世界大戰中破壞嚴重。1945年後磁鐵礦開採業復興。釜石港是重要漁港，也是陸中海岸國立公園的一部分。20世紀70年代重建港口並在圍海填造的陸地上建起大型油庫和工業點。人口65,250(1980)。

Kamakaeha, Liliu　詳利留卡拉尼(Liliuokalani)條。

Kamakura　鎌倉

日本本州神奈川縣城市。瀕臨太平洋。三面環山，南有海灘。1180 年後作爲日本第二國都達 300 年。德川時代成爲遊覽中心，建起宮殿、廟宇和貴族宅邸。爲歷史名勝、旅遊和住宅區。1945 年以後工業有所發展。歷史名勝有作爲國寶的大銅佛像，以及建長寺、因果寺和觀音像。鎌倉博物館藏有許多國寶。市內有鎌倉縣現代藝術博物館。由比濱和七里濱海灘十分吸引遊客。生產民間工藝品鎌倉漆器。人口約 173,850(1982)。

鎌倉城內的日本國寶之一——大銅佛像
＊日本航空公司供圖

Kamakura-bori　鎌倉雕

日本的一種漆工藝品。在木料上雕刻出圖案，然後塗以黑漆或加塗朱漆。是由仿效中國的在多層塗漆上雕刻圖案的「堆朱」(即雕漆)工藝品而來的。中國漆器在日本鎌倉時期(1192～1333)很流行，鎌倉雕就是在這時期的後半葉出現的。日本京都南禪寺有一個香爐，上面有牡丹紋樣，是現存的最早實物之一。據考證，這是 14 世紀或 15 世紀初的遺物。室町時代(1338～1573)末年的鎌倉雕箱、櫃，有明顯的中國雕漆工藝的影響。在明代嘉靖年間(1522～1566)，中國藝人利用雕漆的紅綠漆層，雕出紅花綠葉。鎌倉雕仿製的漆器木刻圖樣上，花也塗以紅漆，葉塗以綠漆。

Kamakura period　鎌倉時代

日本歷史上的一個時代(1192～1333)。因源賴朝最終戰勝對手平家以後，在鎌倉建立幕府，故名。在此期間，日本完全奠定了封建社會的基礎。1199 年賴朝死後，幕府實權落到北條氏手中，直到鎌倉幕府垮臺，他們始終操持政權。1274 年和 1281 年蒙古人先後兩次侵入日本，都被擊退。但是由於抵禦外敵，軍費浩繁，鎌倉幕府財政拮据，政權亦更加不穩。1331 年後醍醐天皇舉兵討幕，將北條一家全部消滅。在鎌倉時代，武士階層興起，剖腹自殺開始成風。佛教的禪宗、淨土宗和日蓮宗信衆很多。在文學方面，描寫著名武士英雄業績的軍記物語成爲一種重要流派。

Kamanga　卡曼加人。生活在尼亞薩湖西北岸和尚比亞東部的民族。詳通布卡人(Tumbuka)條。

kamanjā　凱曼賈琴

亦作 KAMĀNJA。阿拉伯和波斯的重要弓弦樂器。琴身尖長，插進的頸在演奏時是支撐琴的「腳」。琴腹用鼓膜製成，有 2～4 根弦。源於波斯北部。10 世紀哲學家和音樂理論家法拉比(al-Fārābī)曾提過此琴。在近東仍常見，但在北非已由稱爲凱曼賈斯琴(*kamanjās*)的豎著演奏的歐洲中提琴和小提琴所代替。在中亞、北印度和東南亞，尖長型的很像凱曼賈琴的弓弦樂器一般都叫雷巴布琴(rebab)。土耳其把凱曼賈琴稱爲拉巴布琴(*rabāb*)。

Kamaraj, Kumaraswami　卡馬拉季(1903. 7. 15～1975. 10. 2)

印度政治家。納達爾種姓出身。15 歲參加政治活動，在家鄉爲國大黨籌募資金。1937 年選入馬德拉斯立法會議。1952 年在印度國會下議院贏得席位。1954～1963 年任馬德拉斯首席部長。此後不久任國大黨主席。1964 年夏斯特里(Lal Bahadur Shastri)出任總理和 1966 年英迪拉·甘地出任總理，他都起了重要作用。1967 年被甘地夫人排擠出國大黨的領導集團。

Kamarān　卡馬蘭

葉門民主人民共和國島嶼。位於阿拉伯葉門共和國附近紅海中。面積 57 平方公里(22 平方哩)。阿拉伯文「卡馬蘭」意爲「雙月」，指該地能見到月亮的雙重倒影。年平均氣溫 29℃(85℉)，在全世界名列前茅，濕度又高，有塵暴，雨量不大，氣候惡劣。西岸三個村莊從事珍珠採集業。出口魚乾、木炭。島上有機場可通亞丁。

Kamáres ware　卡馬雷西陶器

古希臘米諾斯文化中期(2100？～1550？BC)在克里特島盛行的彩繪陶器。倖存製品有脊紋杯、圓形帶嘴小水罐以及大型貯罐。裝飾圖案爲抽象的曲線與傳統的植物和海景巧妙的結合，在黑色的胎底上，以白色和紅、橙、黃等色調進行彩繪。

Kāmārhāti　加馬爾哈蒂

印度西孟加拉邦二十四帕加納縣城鎮。爲加爾各答城鎮羣的一部分。主要工業有黃麻和棉花加工、鞣革、製陶和油漆生產。人口 234,951(1981)。

Kāmarūpa　迦摩縷波

亦稱 KĀMĀTĀ。印度古代王國，大致相當於今印度東北部的阿薩密邦。該區有許多統治者，但因有天然的要塞屏障，故領土疆界大致得以保持不變。自 350～650 年只由一個王朝統治。開始時雖爲笈多帝國第二王朝(9～10 世紀)的領地，但仍是一個獨立自主的王國。13 世紀時，曾數次擊退入侵的穆斯林，卻避不開來自緬甸北部的阿霍姆(Ahom)部落的潛入。阿霍姆人向西進展，逐步控制該區，並稱之爲阿薩密。「阿薩密」最終取代了「迦摩縷波」，成爲該區公認的名稱。由於它是唯一的南亞和東亞文化混合地，因此成爲印度教密宗的發展所在地。

Kamasian Pluvial Stage　卡馬斯雨期

非洲更新世重要的年代地層單元。是一個氣候比較潮濕的時期。位於卡蓋拉雨期(Kageran Pluvial Stage)之後，並與之隔有一個氣候比較乾燥的時期，即卡蓋拉-卡馬斯間雨期。與北半球的明德(Mindel)冰期以及奧杜威峽谷(Olduvai Gorge)中的Ⅱ層相當。該雨期堆積層中發現的鱷魚化石證明當時氣候比較潮濕。

Kāmātā　印度古代王國。詳迦摩縷波(Kāmarūpa)條。

Kamazhu River　卡馬朱河

中國西藏珠穆朗瑪峯北坡冰川融水形成的河流。

Kamba　坎巴人

居住在肯亞馬查科斯(Machakos)和基圖伊(Kitui)地區，操班圖語系語言。與鄰族基庫尤人(Kikuyu)關係密切。坎巴人以農爲主，同時大量飼養牛、綿羊和山羊。主要作物有粟、高粱和玉蜀黍。由於馬查科斯地區人口稠密和水土流失，許多人前往奈洛比去謀生。坎巴人長期以來以行商著稱。坎巴人大約分散成 25 個大小不等的父系氏族。宗教信仰接近基庫尤人，崇奉至高神明恩加衣(Ngai)和祖靈，對祖先的崇拜尤盛。大多數坎巴人現已成爲基督教徒。

Kambalda　坎博爾達

澳大利亞西澳大利亞州南部一礦區。在卡爾古利(Kalgoorlie)以南 64 公里(40 哩)處。1896～1906 年開採黃金。1966 年附近發現高品質鎳礦後成爲重要礦區。所產礦石運往卡爾古利和奎納納(Kwinana)加工，或經南面的埃斯佩蘭斯(Esperance)港外運。當地礦石中還含有銅、鈷、鈀和鉑，很有開發潛力。人口 4,463(1981)。

Kamban, Gudmundur (Jonsson Hallgrimsson)　康班(1888. 6. 8～1945. 5. 5)

20 世紀冰島一位最重要的劇作家及小說家，作品根植於對過去深厚的情感，往往批評現代西方價值觀，鼓吹悲天憫人的胸懷。他用冰島文和丹麥文創作。最主要作品爲長達 4 卷的歷史小說『斯卡豪特』(*Skálholt*, 1930～1932)，詳細探究 17 世紀冰島主教史萬森(Brynjólfur Sveinsson)女兒的生平。另一部重要作品爲『我看見神妙之地』(*Jeg ser et stort skönt land*, 1936)，亦爲歷史小說，以 11 世紀爲背景，敍述維京海盜遠征格陵蘭與美洲之舉。康班重要劇作有『哈達・巴達』(*Hadda Padda*, 1914)以及『我們這些殺人者』(*Vi mordere*, 1920)。前者以戀情爲主題；後者探討刑罰制度，對於懲罰之合法性提出質疑。丹麥反納粹者認爲康班有同情納粹的嫌疑，要抓他質問時，意外將他槍殺。

Kambujia　詳岡比西斯(Cambyses)條。

Kamchadal　堪察加人

亦稱伊捷爾緬人(ITELMEN)。居住在蘇聯堪察加半島南部。1979 年蘇聯人口普查時，約爲 1,400 人。由於被人征服和疫病流行，人口大減。自 18 世紀以來大部分已俄羅斯化。他們的古西伯利亞語族的洛拉維特蘭語(Luorawetlan)和神話體系，與鄰近的楚克奇人和科里亞克人(Koryak)的語言和神話體系密切相關。堪察加人的經濟和生活方式同北太平洋沿岸的許多部落一樣，以捕捉每年洄游的鮭魚爲基礎，並廣泛利用野生植物。宗教有祭祀衆多的精靈，以及以獻牲禮祈禱狩獵成功。對待薩滿巫師不如西伯利亞其他地方重視。

Kamchatka　堪察加

亦作 KAMČATKA。俄羅斯蘇維埃聯邦社會主義共和國東部的一個州。面積 472,300 平方公里(182,355 平方哩)，包括堪察加半島全部和科里亞克山脈南端。首府堪察加彼得羅巴甫洛夫斯克(Petropavlovsk-Kamchatsky, 參閱該條)。1982 年人口密度每平方公里僅 0.9 人(每平方哩 2.2 人)，居民以俄羅斯人爲主。經濟以漁業爲主，有大型蟹類罐頭廠。谷地有伐木業和分散的農業。建有蘇聯第一座地熱發電站。人口約 415,000(1983)。

Kamchatka Peninsula　堪察加半島

亦作 KAMČATKA，俄語作 POLUOSTROV KAMCHATKA。位於俄羅斯蘇維埃聯邦社會主義共和國東部。西瀕鄂霍次克海，東臨太平洋和白令海。南北長約 1,200 公里(750 哩)，最寬處約 500 公里(300 哩)，面積約 370,000 平方公里(140,000 平方哩)。有兩座沿半島延伸的山脈，最高點海拔 4,750 公尺(15,584 呎)。有 127 座火山，其中有 22 座活火山。有許多噴泉和溫泉。半島南端有

蘇聯唯一的小型地熱發電站。植被大部爲苔原植物。漁業是唯一重要的經濟活動，特別是沿海捕蟹業。也有少量農業及牛和馴鹿放養業。堪察加彼得羅巴甫洛夫斯克是主要城市和港口。1934 年在東海岸建立克羅諾基(Kronotsky)自然保護區。居民主要是俄羅斯人，另有科里亞克和楚克奇等族人。

Kamchatka River　堪察加河

亦作 KAMČATKA。俄羅斯蘇維埃聯邦社會主義共和國東北部河流。源出堪察加半島中部山地，向東北流，注入白令海。全長約 758 公里(478 哩)。米爾科沃(Milkovo)下游河段可通航。結冰期一般在 11 月至次年 5 月。河上可漂運木材，河口有烏斯季堪察加茨克(Ust-Kamchatsk)港。

kame　冰礫阜

由冰川末端或其附近弱分選的冰水沈積物(主要爲砂和礫石)組成的丘崗。它可能是融水河流的三角洲沈積，也可能是溶融冰川的岩屑堆積體。密集分布的冰礫阜羣叫冰礫平原或冰礫組合，鍋穴或鍋穴湖可能點綴其間。當冰體與谷壁之間具有融水河流堆積物時，形成冰礫階地。在小範圍內冰礫阜可能形成終碛。

Kamehameha　卡米哈米哈

夏威夷國王名。茲按年代順序分列於後，並各以・爲標記。

・Kamehameha Ⅰ　卡米哈米哈一世(1758. 11？～1819. 5. 8)

原名 PAIEA，別號卡米哈米哈大帝(KAMEHAMEHA THE GREAT)。夏威夷征服者、夏威夷國王。1810 年統一夏威夷諸島，建立卡米哈米哈王朝——這是夏威夷歷史最久、史實最詳的一個王朝。1782 年卡蘭尼烏卜(Kalaniopuu)王去世以後，夏威夷島由其子基沃洛和侄卡米哈米哈分治。1782 年發生戰爭，基沃洛被殺，卡米哈米哈相繼征服諸島，至 1810 年成爲全夏威夷羣島的統治者。他雖爲獨裁的君主，但在各島分設總督治理，並頒布法律防止酋長魚肉百姓，廢除在祈佑王權的典禮上用生人做犧牲的舊制度。卡米哈米哈還是精明的商人，通過政府壟斷檀香木貿易及徵收外國商船入港稅，聚集了大量的財富。他思想開明，無愧「大帝」的稱號，儘管處在歐洲向外擴張的時代，仍能保持王國的獨立。

・Kamehameha Ⅱ　卡米哈米哈二世(1797～1824. 7. 14)

亦稱 LIHOLIHO。夏威夷國王(1819～1824 在位)。卡米哈米哈一世之子。1820 年批准第一批來自新英格蘭的傳教士進入夏威夷。他們在兩年內就學會了夏威夷語，把它形成文字，並且印出第一本教科書。卡米哈米哈拒不改信基督教，據說這是由於他有 5 個妻子，不願放棄其中 4 個的緣故。

・Kamehameha Ⅲ　卡米哈米哈三世(1814. 3. 7～1854. 12. 15)

亦稱 KAUIKEAOULI。夏威夷國王(1825～1854 在位)。卡米哈米哈二世之弟。1839 年頒布稱爲「夏威夷大憲章」的權利宣言和信仰自由法令。1840 年頒布第一部憲法。夏威夷的這部成文法包括幾項革新，如由人民選舉代議制機構和設置最高法院。1842 年出版第一部法律彙編。另外，他還獲得美國(1842)和英法兩國(1843)對夏威夷獨立的外交上的承認。

・Kamehameha Ⅳ　卡米哈米哈四世(1834. 2. 9～1863. 11. 30)

原名 ALEXANDER LIHOLIHO。夏威夷國王，以堅決反對美國兼併其王國聞名。他即位後竭力限制美國傳教士在夏威夷羣島的政治勢力，保護由於疾病而瀕臨絕滅的本國人民，實行一系列的社會和經濟改革。他加强了夏威夷與其他國家之間的商業和政治關係。出身統治家族，自幼就被他叔父卡米哈米哈三世收養。曾受過傳教士的嚴格教育，進過酋長子弟學校。爲了準備繼位，曾與兄弟洛特周遊美、英、法等國。1854 年底卡米哈米哈三世去世後，他即被立爲國王，深受人民的愛戴。美國傳教士支持 1853～1854 年的兼併運動。他爲了維護王國的獨立，曾採取一系列措施改變被美國一手操縱的對外關係，引入安立甘宗，逐步撤換在內閣中任職的美國人，並大力提倡夏威夷與其他國家進行商業往來。1860 年他在檀香山創建王后醫院，爲夏威夷人提供免費醫療。他建立商會，關心經濟發展，並制定土著居民發展農業生產的規劃。此外，他還擴建海港以適應捕鯨業的迅速發展。

・Kamehameha Ⅴ　卡米哈米哈五世(1830. 12. 11～1872. 12. 11)

亦稱洛特・卡米哈米哈(LOT KAMEHAMEHA)。夏威夷國王(1863～1872 在位)。卡米哈米哈四世去世後即位。即位後立即表示要實行强有力的統治，在舉行即位典禮時拒絕宣誓維護現行的比較開明的憲法。在召開並解散立憲會議之後，1864 年親自撰寫並公布一部新憲法。這部憲法一直實施了 23 年。他還根據 1868 年簽訂的契約，第一次把大批日本勞工引進夏威夷。

kamelaukion　卡美拉瓊帽

形似頭套的封閉式頭飾，源於拜占庭。這種帽子下面有個托環，兩側通常還有垂飾。希臘正教高級教士戴的帽子還保持著這種形式。

Kamen-na-Obi　鄂畢河畔卡緬

蘇聯阿爾泰邊疆區(屬俄羅斯聯邦)的卡緬區城市和

行政中心、鄂畢河上游河港。1670 年建居民點。1915 年設鎮。1925 年建市。經濟部門以食品加工爲主，另有磚廠和家具廠。20 世紀 70 年代計畫在此建一水電站，水庫回水抵巴爾瑙爾市(Barnaul)，裝機容量 63 萬瓩，並灌溉庫倫達草原 200 萬公頃(500 萬畝)土地。設有師範學院和獸醫學院。人口 35,604(1970)。

Kamenets-Podolsky 烏克蘭蘇維埃社會主義共和國一州。詳赫梅利尼茨基(Khmelnitsky)條。

Kamenets-Podolsky 卡緬涅茨-波多利斯基

亦作 KAMENEC-PODOL'SKIJ。蘇聯烏克蘭蘇維埃社會主義共和國赫梅利尼茨基州城市。瀕臨斯莫特里奇(Smotrich)河，四周被河水環繞。是聶斯特河流域最大、最古老的城市之一，城市歷史至少可追溯到 11 世紀。現在是多種工業的中心，有烏克蘭西部最大的水泥廠。設有工業專科學院、師範學院和農業學院。人口約 91,000(1983)。

Kamenev, Lev Borisovich 加米涅夫(1883. 7. 22～1936. 8. 24)

原名 LEV BORISOVICH ROSENFELD。老布爾什維克，俄國十月革命(1917)後 10 年間共產黨和蘇維埃政府的重要人物。他雖然是中產階級家庭出身，但成爲一個職業革命家，參加俄國社會民主工黨(1901)和該黨的布爾什維克派(1903)。1908 年他流亡西歐，在那裏與布爾什維克領袖列寧密切合作。1914 年列寧派他回俄國。但是，當他指導布爾什維克的杜馬(Duma, 俄國議會)代表去反對俄國參加第一次世界大戰的時候，他遭到逮捕，並被流放到西伯利亞(1914. 11)。二月革命(1917)後，他返回彼得格勒，領導當地的布爾什維克組織，並主張有條件地支持臨時政府。加米涅夫與他的密友季諾維也夫(Grigory Zinovyev)反對布爾什維克關於奪取政權的決定。儘管他持有不同的觀點，仍然被選入布爾什維克的第一屆政治局(1917. 10)，在十月革命後出任全俄蘇維埃代表大會中央執行委員會第一任主席。

1919 年他成爲改組的政治局的委員和莫斯科蘇維埃主席。當列寧病重時(1922)，加米涅夫聯合史達林和季諾維也夫形成掌握實權的三頭政治。他們共同在政治上攻擊軍事人民委員托洛斯基，使他失去與史達林競爭權力的條件。1925 年，加米涅夫在政治局內受到降職處分，後來曾擔任其他一些職務，但是在他與季諾維也夫和托洛斯基形成聯合反對史達林的集團(1926)以後，就完全被趕出政治局(1926. 10)和黨中央委員會(1927. 11)，並 3 次被開除黨籍。1934 年 12 月 1 日黨的領導人基洛夫(Sergey Kirov)被暗殺後，加米涅夫曾受秘密審訊，並與季諾維也夫以間接參與此案一起被判罪。1936 年 8 月在大整肅的第一次公開審訊中，他與季諾維也夫再一次受審。加米涅夫被指控陰謀刺殺史達林以及其他蘇聯領導人，他承認編造的罪名，後被槍決。

Kamensk-Shakhtinsky 卡緬斯克-沙赫京斯基

亦作 KAMENSK-ŠACHTINSKIJ。俄羅斯蘇維埃聯邦社會主義共和國羅斯托夫州城市。瀕臨北頓內次河。建於 1686 年。現生產農業機械、採礦設備和人造纖維等。人口約 74,000(1983)。

Kamensk-Uralsky 烏拉地區卡緬斯克

亦作 KAMENSK-URAL'SKIJ。蘇聯俄羅斯聯邦斯維爾德洛夫斯克州(Sverdlovsk)城市。位於卡緬卡河與伊謝特(Iset)河匯流處。1700～1701 年在此建立卡緬斯基鑄鐵廠(烏拉地區第一座鑄鐵廠)。現以斯維爾德洛夫斯克的鋁礬土爲原料，專門生產鋁、鋁鑄件和鋁板，產品供應全國各地。也製造鋼管和各種電機。人口約 195,000(1983)。

Kamenskoye 蘇聯烏克蘭蘇維埃社會主義共和國城市。詳聶伯羅捷爾任斯克(Dneprodzerzhinsk)條。

Kamerlingh Onnes, Heike 昂內斯(1853. 9. 21～1926. 2. 21)

荷蘭物理學家，因對低溫物理學的研究並製出液氦獲 1913 年諾貝爾物理學獎。他發現了超導電性。1871～1873 年在海德堡大學學習，同德國物理學家本生(Robert Bunsen)和基爾霍夫(Gustav Kirchhoff)一起工作。1879 年在格羅寧根大學獲得博士學位，1878～1882 年在代爾夫特工業學校任教。1882～1923 年任萊頓大學實驗物理學教授。受范德瓦耳斯(Johannes van der Waals)工作的影響，探索了描述物質狀態的方程式，研究了液體和氣體在很廣的壓力和溫度範圍內的一般熱力學特性。1894 年創立並建成了低溫實驗室(現在以他的姓氏命名)，使萊頓成爲世界低溫研究中心。1895～1906 年集中力量完善低溫實驗技術，研究低溫下的金屬和流體。1906 年製造了改進的氫液化機，1908 年液化氦獲得成功。固化氦的嘗試尚無結果，直到 1926 年他的學生和後繼者凱索姆(Willem Hendrik Keesom)任該實驗室主任才完成這一功績。

Kamerny Theatre 莫斯科小劇院

俄語作 KAMERNY TEATR。俄國導演泰洛夫(Tairov, Aleksandr Yakovlevich; 參閱該條)1914 年在莫斯科創建的一所小型劇院，以支持他的綜合性戲劇實驗。他把所有的劇場藝術，包括芭蕾、歌劇、音樂、啞劇和話劇等

結合在一起，以替代斯坦尼斯拉夫斯基(Konstantin Stanislavsky)的現實主義在莫斯科藝術劇院的純然寫實表現方式。劇院所作的許多改革中有：使用音樂、舞蹈和姿勢動作、啞劇動作，以及半唱半誦的說話方式。在它設計的許多舞蹈動作中，預示了同現代舞蹈相關的某種舞蹈外形，這些動作使用了弱拍節奏和不按節奏的自由舞步。1934 年劇院在莫斯科上演『樂觀的悲劇』(*Optimisticheskaya tragediya*)，贏得了極高的聲譽。1950 年劇院隨著泰洛夫的逝世而關閉。

Kames, Henry Home, Lord　卡姆斯(1696～1782. 12. 27)

蘇格蘭律師、農業家和哲學家。以所著『批判原理』(*Elements of Criticism*, 3 卷；1762)而出名。這部作品在美學史上引人注目，作者試圖將美同悅耳的和悅目的事物等同起來。其他著作有：『道德與自然宗教原理論文集』(*Essays on the Principles of Morality and Natural Religion*, 1751)、『思維術引論』(*An Introduction to the Art of Thinking*, 1761)、『人類史綱要』(*Sketches of the History of Man*, 2 卷；1774)和『農民紳士』(1776)。

kami　神

日本神道和其他固有宗教的崇拜對象。天照大神(太陽女神)以及其他造物神靈、先輩英豪，以及植物岩石、鳥獸蟲魚等有生無生之物都可以成爲神。早期神道認爲，天津神高於國津神，現代神道則不再加以區別。神道有天地神祇八百萬之說。

kamidana　神棚

日本神道教的神龕，家庭或店鋪的日常崇拜中心。神棚中央供奉神的牌位，兩側陳設代表氏神(*uji-gami*, 參閱該條；即祖先神)的御札(符)。日本家庭往往除神棚外還設有佛壇(*butsudan*, 參閱該條)。

kamikaze　神風飛機

日本在第二次世界大戰中使用的自殺飛機。1944 年 10 月萊特灣海戰中曾用來對付同盟國海軍，一直用到戰爭結束。「神風」原指 1281 年將進逼日本西海岸的元朝艦隊吹垮的一股颱風。大多數「神風」飛機係普通戰鬥機或輕轟炸機，通常在滿載炸彈，加裝若干油箱後，故意與目標相撞，同歸於盡。另有一種火箭改製成的自殺武器，盟軍戲稱「巴格」(日語「笨蛋」)，固定在飛機上，在距目標 80 公里(50 哩)時自 7,500 公尺(25,000 呎)高空投下，滑翔到距目標 5 公里(3 哩)左右時，敢死隊員啓動 3 臺火箭發動機，使最後俯衝速度達 970 公里/時(600 哩/時)。火箭頭部內裝炸藥 1 噸多，占火箭總重一半以上。大戰期間，「神風」飛機共擊沈艦船約 34 艘，傷數百艘。沖繩之戰中，美海軍蒙受空前嚴重打擊，近 5,000 人喪生。

Kāmil, al-Malik al-　卡米勒(1180～1238)

阿尤布王朝(Ayyūbid)蘇丹(1218 起)。在第五次和第六次十字軍東征時期，他統治埃及、巴勒斯坦和敍利亞。他即位之初，與第五次十字軍交戰，1221 年終於迫使十字軍撤離埃及。1229 年，他把耶路撒冷和巴勒斯坦其他一些城鎮讓給第六次十字軍的首領腓特烈二世。

Kāmil, Muṣṭafā　卡米勒(1874. 8. 14～1908. 2. 10)

亦稱 MUṢṬAFĀ KĀMIL PASHA。埃及民族主義領袖，他曾要求英軍立即撤出埃及，並爲達到這一目標建立民族黨。他相信埃及已經是一個國家，完全有資格統治自己。但是，他預見到獨立是很難達到的，因而指望法國幫助埃及對抗英國的勢力，他認爲法國是歐洲自由主義的象徵。1904 年法國和英國恢復邦交以後，卡米勒又去請求鄂圖曼蘇丹支持埃及的奮戰。當時埃及在名義上是鄂圖曼帝國的一個省。卡米勒不想再接受鄂圖曼的直接統治，但是他認爲與鄂圖曼團結有助於對英國進行抗爭。他從不忘記埃及人自己的力量，認爲這種力量可以導入一種愛國主義精神，即對埃及的土地和傳統熱愛的感情。1907 年 10 月他建立民族黨作爲推行這些政策的工具。但其後數月即去世。卡米勒還創辦了黨報『旗幟報』(*al-Liwā'*)。

Kâmil Paşa, Mehmed　卡米勒帕夏(1832～1913. 11. 14)

土耳其軍官。早年在開羅學習軍事，後歷任政府官職。1885～1891 年 和 1895 年兩度任首席大臣。因建議組織責任內閣，被皇帝免職，後任士麥那行政長官 12 年。1908 年革命後任首席大臣。執政初期，政績卓著。由於採取親英政策，他同統一與進步委員會日益對立，1909 年被迫辭職。1912～1913 年間第 4 次出任首席大臣，後因政變而下臺。

Kamina　卡米納

薩伊東南部上洛馬米(Haut-Lomami)分區首府。有鐵路通往東非，班機通往盧本巴希(Lubumbashi)、科盧韋齊(Kolwezi)和卡南加(Kananga)。有空軍基地。主要作物爲棉花、煙草和蔬菜。人口 160,020(1976)。

Kaminaljuyú　卡米納柳尤

高原馬雅人的中心，在今瓜地馬拉城郊。其附近地區自文化形成期(1500 BC～AD 100)迄於古典期(600？～900)聚爲村邑。形成期晚期(300 BC～AD 100)墓地已

發現者有 200 餘處。古典期早期(100？～600)墓葬則較複雜，隨葬陶器、塚墓及某些金字塔的形制，反映出深受墨西哥中部古典時期重要城市特奧蒂瓦坎(Teotihuacán)的影響。

Kaminska, Ida　卡明斯卡(1899. 9. 4～1980. 5. 21)

出生於俄國的意第緒語舞臺劇演員、電影演員和劇院經理。其演技享有世界聲譽。父母均爲著名意第緒語演員。1916 年跟隨以其父名命名的劇團在華沙正式登臺演出。從俄國巡迴演出(1919～1921)返回華沙後，建立了埃達・卡明斯卡劇院，並在她改編和執導的一些劇作中飾演主角。1945 年創辦波蘭國立猶太劇院，該劇院得到國家承認並獲資助。所飾演的最著名的舞臺劇角色無疑是由她自己改編並執導(原作者爲戈丁〔Jocob Gordin〕)的『米海爾・埃弗洛斯』(*Mirele Efros*)一劇中的主角，此角不僅在國內演出，也曾隨國立猶太劇院劇團到英國、法國、德國、比利時、荷蘭和美國巡迴演出(1967)，而在她成爲美國公民後，又再度飾演此角(1969)。其他著名角色有『傀儡家庭』中的娜拉、『芙昂蒂奧弗尤娜』(*Fuenteovejuna*)中的洛倫莎(Laurenza)和『大膽媽媽』(*Mother Courage and Her Children*)中的主角等。她改編自『卡拉馬助夫兄弟們』的同名舞臺劇也獲得很大成功。

卡明斯卡所拍電影不多，但引人注目。『維爾納一傳說』(*A Vilna Legend*, 1924；默片)和『無家可歸』(1936)尤爲受人歡迎。其電影生涯的高潮是她在一部捷克片『大路旁的小店』(1965)中的表演，爲此成爲奧斯卡獎的提名人，該片則獲奧斯卡最佳外片獎(1966)。1971 年任女王學院客座教授。1973 年發表其用英語撰寫的自傳『我的一生和戲劇』。由於在美國創立一座意第緒語輪演劇院的計畫受挫而去以色列。

Kamloops　坎盧普斯

加拿大不列顛哥倫比亞省南部城市。在南、北湯普森河合流處兩岸。爲大牧場區和木材業地區的服務中心和牲畜貿易市場。有木材加工、紙漿加工、食品罐頭及包裝等行業。附近有海蘭德(Highland)河谷銅礦。也是鐵路路段站以及包括橫貫加拿大公路在內的三大公路的交叉點。設有不列顛哥倫比亞省南部內地區行政總部。旅遊業亦爲經濟收入來源之一。人口 64,048(1981)。

kammaṭṭhāna　業處

梵語作 KARMASTHĀNA。巴利語：禪的基礎。上座部佛教名詞，指修習禪定時心識集中的物境，又指利用這一物境的禪定階段。『清淨道論』(5 世紀覺音所撰巴利文論著)列舉 40 種業處，任人選擇。

Kammerer, Paul　卡默勒(1880. 8. 17～1926. 9. 23)

奧地利生物學家，聲稱已通過實驗證明獲得性可以遺傳。他用蠑螈、蟾蜍和其他兩生類做實驗。1918 年後做了一系列實驗(同年發表首次實驗結果)，聲稱胎生高山蠑螈的後代能獲得有斑卵生低地蠑螈的性狀。反之亦然。他在第二系列實驗後宣稱，能使不具帶色素拇趾肉墊的雄產婆蟾遺傳這種肉墊。他的理論缺乏科學依據，他卻聲稱得到了證實，所以受到許多批評。他被要求提出證據，供其他科學家檢查，但他迴避了 7 年。1926 年，諾貝爾(G. K. Noble)和普爾濟普拉姆(Hans Przibram)觀看他保存的兩生類標本，發現其肉墊曾用墨汁人工染色。但他予以否認，並於爭論的詳情發表後不久自殺身亡(事件的經過由克斯特勒〔Arthur Koestler〕寫成『產婆蟾事件』〔*The Case of the Midwife Toad*〕於 1971 年發表)。死時剛接受莫斯科大學教授的職位。最著名的著作爲『相繼法則』(*Das Gesetz der Serie*, 1919)，該書試圖說明，災難(如火車失事)後似乎總隨之以相似的災難，但幾乎不爲科學界所接受。

Kamo Chōmei　鴨長明(1155～1216. 7. 24)

一作 KAMO NO CHŌMEI。日本歌人、和歌評論家、日本詩史上主要人物之一。在歌壇上奠定地位後，不久就遁入佛門(1204)。他在大原山中住了四、五年，隨後在京城東南的日野山麓蓋了一座小茅廬，完成了『方丈記』(1212)。在這部隨想錄中，他記載了自己一生中關於京都災難的見聞，與之形成鮮明對照的是隱居生活的安寧和大自然之美。事實上，他隱遁後仍與宮廷以及歌壇保持著聯繫。1205 年，他有 10 首和歌收錄在第八部敕選的宮廷和歌集『新古今集』第一輯裏，使他大爲高興。1208 年 9 月前後，他開始撰寫『無名抄』。這是一部極有價值的詩文集，包括評論、逸話以及口頭傳說的歌人舊迹。他的『發心集』據認爲是在 1214 或 1215 年完成的。

Kamo Mabuchi　賀茂眞淵(1697～1769. 10. 31)

日本國學派最早的代表之一，主張回到古代傳統和文化中去，以便恢復眞正的日本精神。第二次世界大戰後，隨著民族主義的擡頭，這一學派又開始復興。『國意考』是他的一部有創見的重要作品，嚴厲批判了從中國傳來的思想和文學，大爲讚美日本古代之道。他的作品達 12 卷，絕大部分是對日本古典文學的評注。

Kamose　卡莫斯

埃及第十七王朝(1650？～1567 BC)最後一代國王。他公開對西克索人表示敵意。這些西部閃米特入侵者在公元前 17 世紀曾經占領埃及的部分地區。卡莫斯決定發動一場解放戰爭，他派遣一支艦隊和從努比亞調來的沙漠部落軍隊對西克索最南方的要塞進行一次突然襲擊。然後繼續北進，對向敵人提供吃住的埃及人毫不

留情。他聲稱他的軍艦俘獲了載有武器的西克索船隻；他乘的軍艦在駛過東三角洲的西克索人的都城時，他曾經嘲笑和辱罵過敵國的國王。在庫塞(Cusae)下游相距約161 公里(100 哩)處，他俘虜一名西克索信使，該信使是在前往庫施(Cush, 今蘇丹境內)途中被俘的，攜有要求庫施王公從後方進攻埃及的公文。卡莫斯派遣一支部隊占領重要的巴哈里亞(Baḥrīyah)綠洲，從而挫敗了敵人。作戰季節結束後，他凱旋回到底比斯，擊退在其後方發動暴亂的反叛者。大多數學者認爲，卡莫斯至多執政 5 年。

kampaku　關白

日本天皇的攝政，始於平安時代，887 年藤原基經最早使用這一職稱。豐臣秀吉及其養子秀次都任過此職。關白一職一直延續到德川時代(1603～1867)結束，但在豐臣父子之後並無實權。

Kampala　坎帕拉

烏干達首都和最大城市。位於中央省。是全國公路網的中心，地處卡塞塞(Kasese)至肯亞的蒙巴薩(Mombasa)鐵路線上，在維多利亞湖畔有貝爾港，在恩德比(Entebbe)有烏干達國際機場。1890 年大英帝國東非公司在此設立總部。1905 年以前奧德坎帕拉山中的堡壘一直是烏干達殖民政府所在地。1962 年坎帕拉成爲烏干達首都。現出口咖啡、棉花、茶葉、煙草和糖。有許多生產食品、金屬製品和家具的工廠，也有一家拖拉機裝配廠。全國的大公司大多把總部設在這裏。該市也是維多利亞湖區的主要市場。設有 20 多所中學、一所技術學院和馬凱雷雷(Makerere)大學。亦爲宗教中心，有清眞寺、印度教神廟和基督教教堂。人口約 458,423(1980)。

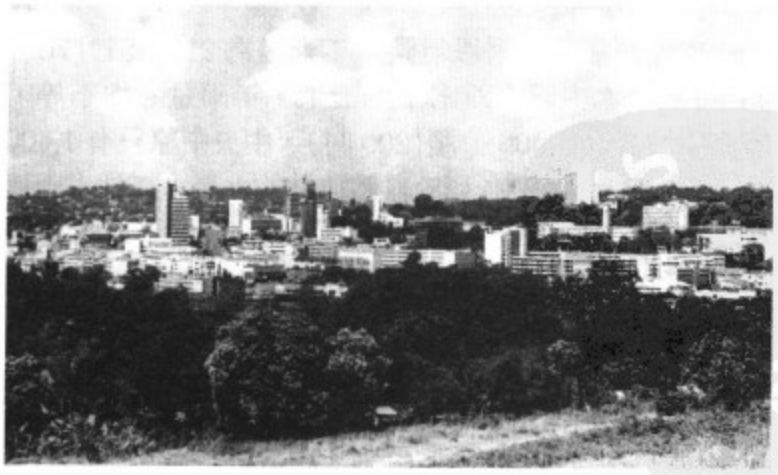

坎帕拉市的政府機構區
*CEB 供圖

Kampen　坎彭

荷蘭上艾瑟爾(Overijssel)省港口城市。在艾瑟爾河西南岸和注入凱特爾湖(Ketelmeer)處附近。1227 年首見記載。曾是漢撒同盟成員。現生產雪茄和搪瓷器皿。爲鐵路樞紐。古建築有市政廳(1543 年失火後重建)、聖尼古拉教堂(14 世紀)、聖母教堂(16 世紀)和 3 座中世紀城門樓。人口約 32,230(1986)。

Kämpfer, Engelbert　凱普費爾(1651. 9. 16～1716. 11. 2)

德意志旅行家。他對 17 世紀波斯和日本的記述是很寶貴的資料。他在瑞典參加赴俄國和波斯的貿易代表團，後又訪問巴達維亞(今雅加達)。1690 年在巴達維亞參加荷蘭貿易代表團去日本，在日本居住兩年，比過去任何到過日本的歐洲人看到更多的東西，搜集到更多的資料。1694 年回歐洲。遺著有『日本誌』(*Geschichte und Beschreibung von Japan*, 1777～1779)。

Kamphaeng Phet　甘烹碧

泰國北部城鎮和府的名稱。甘烹碧鎮爲府首府，臨賓河，多名勝古迹。府面積 8,608 平方公里(3,324 平方哩)，主要產稻米，西部高地產柚木。人口：城鎮約 20,200；府 559,223(1980)。

Kâmpóng Cham　磅湛

亦作 KOMPONG CHAM。柬埔寨中南部城鎮。位於湄公河右岸，是一重要河港，距首都金邊東北約 75 公里(45 哩)，並有一較大機場。城內有棉紡廠、碾米廠及農機和車輛修理廠。1975 年革命以前，該城有磅湛皇家大學分校。1921 年發現湄公河左岸朱普山(Chŭb Hill)排水良好的紅色火山土壤，有益於橡膠樹的生長。磅湛東南數哩處的朱普種植園面積 26,000 公頃(64,000 畝)，1975 年前爲私人所有，並有一個生膠廠(做鞋底的生膠)。在周圍地區亦種植稻米、棉花、果樹、馬鈴薯、甘蔗、煙草、黃麻、木薯、大豆、芝麻、木棉及玉蜀黍。磅湛附近高地地區盛產木材，包括錫蘭硬木、花梨木、柚木、橡膠樹。漁業在湄公河沿岸占重要地位。1975 年後動工的幾項大規模灌溉工程使該區農業生產有所改善。這些工程中著名的有格羅乍(Krâchăb)湖和巴鐵伊村(Bathéay)的水庫。人口約 34,706(1971)。

Kâmpóng Chhnăng　磅清揚

亦作 KOMPONG CHHNANG。柬埔寨城鎮，位於薩河(Sab)西岸，有港口設施。有國家公路和鐵路與首都金邊連接。附近有黏土礦牀。居民爲高棉人，他們一直種植水稻；而在季風漲潮季節，居住在水上漁村裏。1975 年以前，主要產品爲農作物，包括水稻、香蕉，輔之以漁業。人口約 15,813(1971)。

Kâmpóng Saôm　金磅遜

亦作 KOMPONG SOM，原名施亞努城(SIHANOUKVILLE)。柬埔寨貢布(Kâmpôt)省西部泰國灣內主要深水港和新興城市。該港口通過兩條較重要的公路與首都金邊相連。1956 年首次開闢海上交通。最初的設施可同時容納 4 艘 10,000 噸級的輪船，後來設備又有所擴充。到 1966 年，這個城市已擁有學校、公園、旅館、近 80 公里(50 哩)的街道和居民 14,000 人。1975 年以前，該港口就有一個工業區，包括煉油廠和貯油罐、一座捷克斯洛伐克援建的拖拉機廠、漁類加工廠(該城是柬埔寨沿海漁業中心)以及法國人援建的卡車裝配廠和釀酒廠。主要出口品包括石油產品、鐵、鋼、化學製品、機械及金屬產品。城郊有一較大機場。人口約 8,633(1971)。

Kâmpóng Spœ　金磅士卑

亦作 KOMPONG SPEU。柬埔寨中南部城鎮。位於象山山麓和特諾(Tnaót)河畔，在連接首都金邊和主要海港金磅遜的國家公路上。生產稻米、甘蔗、棕櫚樹、棉花、木薯和玉蜀黍。還有絲織、木材貿易和一個較大的國營煉糖廠。各種灌溉工程促進了農業生產，著名的有 20 世紀 60 年代初興建的位於金磅士卑西部特諾河上的一系列水壩。人口約 8,921(1971)。

Kâmpóng Thum　金磅同

亦作 KAMPONG THOM。柬埔寨中北部城鎮。位於森(Sên)河畔，有國家公路與首都金邊相接。附近蘊藏有豐富的低品級鐵礦。主要農產品爲稻米、玉蜀黍、橡膠和棉花，還種植香蕉、馬鈴薯、大豆、甘蔗、煙草、黃麻、椰子、木棉、檸檬、木薯、芝麻、苧麻、桑椹、番木瓜和芒果。該城東北部高地地區盛產木材，包括優質硬木，如野棗、紅木、漿果樹、花梨木和柚木；低地區有大片竹林。1975 年後的幾項大規模灌溉工程，使該區農業生產大幅度增長，這些工程包括水壩、水庫及運河。人口約 11,527(1971)。

Kâmpôt　貢布

柬埔寨南部城鎮。位於高斯拉(Koh Sla)河口上游。19 世紀時曾是該國主要港口，但其作用在 20 世紀 50 年代被金磅遜深水港所取代。有國家公路和鐵路與金邊和金磅遜港相連。該城有一紡織廠。主要農產品包括稻米、胡椒、香蕉、椰子、榴蓮。沿海地區盛產魚類和貝殼類動物。境內山區森林茂密，包括優質木材，如花梨木、柚木以及漿果樹、豆樹及橡膠樹。沿海一帶國營鹽場提供柬埔寨所需的大部分食鹽。1975 年後的幾項灌溉工程使該區農業生產有所增長，著名的有數個大規模的壩-堤-水庫綜合水系。人口約 15,448(1971)。

Kampuchea　柬埔寨

舊名高棉共和國(KHMER REPUBLIC)，正式國名爲柬埔寨人民共和國(PEOPLE'S REPUBLIC OF KAMPUCHEA)。位於東南亞中南半島西南部的國家。面積 181,035 平方公里(69,898 平方哩)。首都爲金邊。國境南北向最長處 450 公里(280 哩)，東西向最寬處 580 公里(360 哩)。西和西北與泰國接壤，東北爲寮國，東和東南爲越南，西南濱泰國灣。人口約 7,876,000(1988)

柬埔寨

土地　地形以中部廣大平原(約占全國面積¾)及湄公河流域爲主，湄公河自北向南流經東部地區。低窪肥沃的中部沖積平原圍繞著薩普湖，湖水經薩伯河向東注入湄公河。中部平原的東和東北部外緣爲東部高原(平均海拔 360 公尺〔1,200 呎〕)；北部外緣爲扁擔山脈(平均海拔 490 公尺〔1,600 呎〕)；西南外緣爲荒無人煙的豆蔻山脈和象山山脈，其中含全國最高峯奧拉山(1,813 公尺〔5,949 呎〕)。湄公河在境內流長 505 公里(315 哩)左右，爲柬埔寨大部分河川的排水體系。湄公河每年的氾濫在廣闊的兩岸留下肥沃的沖積沈澱物，並且提供無數稻田自然的灌溉。

柬埔寨爲熱帶季風氣候，年均溫爲 21～35℃(70～95℉)。雨水主要由西南季風帶來，年雨量各地不等，西南山坡高達 5,000 公釐(200 吋)，中央平原只有 1,400 公釐(55 吋)。氣候有利於自然植被的生長，森林占土地總面積¾左右；東部高原多爲落葉林和草地，北部山區有闊葉常綠林，西南山區有雨林，沿海地帶則長有紅樹林。境內動物包括象、野牛、花豹及熊等。

人民　柬埔寨的人口現況和趨勢難以估計，1970～1981 年曾做過一次人口調查，但卻無法獲得正確的統計數字；此因十年間歷經第二次印度支那戰爭、內戰及波布領導的赤棉政權肆行種族屠殺之故。1973 年，許多較小的人口聚集中心遭美軍轟炸所摧毀。70 年代中期至末期可能殺害多達 3,000,000 人的波布政權，接著使倖存者淪爲難民。1975～1978 年赤棉强迫大多數人民離開城市移往原始的農業公社。1979 年以來，下臺的赤棉游擊隊和代表越南控制的柬埔寨民主共和國之越南

部隊進行的零星戰鬥，更加減少了柬埔寨的人口。結果儘管聯合國估計該國 1980～1985 的自然成長率爲 2.9%，其 1985 年的人口總數與 1975 年相差無幾。據信 15 歲以下的人口約占總人口⅓。至 80 年代中期，居住在城市者僅占總人口約 16%。

大部人口爲孟-高棉族。高棉人本身爲數百年來不同種族(包括印度人、印度-馬來亞人、傣人、越南人及華人等）通婚後的混合民族。1975 年赤棉把大部少數民族(越南人、撣馬來人及歐洲人)驅逐出境，只准華人和土著民族留下。1979 年以來，柬埔寨境內的越南人數已增加到占人口總數 4～8%。80 年代初期泰國的高棉難民估計有 330,000 人。

1975 年以前小乘佛教爲國教。1975～1978 年赤棉當權期間，强迫佛僧下田工作、摧毀佛像並徵用廟宇作爲穀倉和兵營。1979 年以來官方雖提倡無神論，許多佛教寺廟已重新開放。佛教徒約占總人口⅒。

經濟　柬埔寨爲發展中的中央計畫性經濟，以農業和來自聯合國、越南及蘇聯集團的援助爲主。1970 年以前每人平均所得估算爲 130 美元，該國仍爲世界最窮的國家之一。越南人激勵了柬埔寨民間經濟的復甦；赤棉政權時期稻米生產遭嚴重的頓挫，80 年代始增加產量但遠無法供應國內需求。

農業雇用¾的勞動力並以僅夠農人吃的農場經營爲主。稻米是主要的物產。當局成功地鼓勵農民種植本地稻種，該稻種的發芽率高於進口稻種。也生產少量的樹薯、甘蔗和玉蜀黍。以牛、豬和水牛爲主的家畜飼養業和海洋漁業，據說在 80 年代初期產量均有增加。1975～1980 年柬埔寨失去了大部分的農業技術人員；幸而 80 年代初期金邊附近的一所農業學院尚可提供一些訓練。

礦業幾無重要性。國內的石油消費極少，全部由進口來供應。部分地區生產少量的磷酸鹽岩、寶石、鹽及非金屬建材。製造業不重要，著重於本地種植的橡膠和其他農產品之加工。出口少量的農產品、橡膠及木材(如柚木)，大部分的資本財和消費品必須仰賴進口。貿易夥伴包括蘇聯、越南、捷克斯洛伐克、保加利亞、東德和匈牙利等。另與泰國、新加坡從事意義重大的非公開貿易。

柬埔寨道路僅約⅕有鋪面，整體的鄉村道路不足以運輸貨物。內陸水道包括湄公河、薩伯河及薩普湖。該國主要深水港爲位於泰國灣的金磅遜。金邊附近有一國際機場。

1975～1978 年嚴重中斷的城鎮商業活動現已恢復。1978 年曾使用食米取代錢爲交易的單位，1979 年恢復使用貨幣交易而於 1980 年發行新鈔票。自 70 年代中期以來，由於內無可徵稅的經濟基礎或外無賺取外匯的重要外銷市場，使得柬埔寨政府除分配外援和管理發展資金外，並無法編製中央預算。

行政和社會狀況　柬埔寨人民共和國由越南支持的共產黨柬埔寨人民革命黨(KPRD)統治。1981 年憲法賦予國民議會以立法權，議會 117 名議員由人民革命黨選出再經選舉認可，這類選舉通常是無異議通過。從國民議會議員選出組成的國務會議，是國民議會的常設機構，國務會議的主席爲國家元首兼武裝部隊總司令。部長會議行使行政權，成員由國民議會選出並對國民議會負責。柬埔寨人民革命黨雖由中央委員會政治局及書記處所領導，然而基本上該國政策乃由充斥各部會的越南官員所控制。至 80 年代中期柬埔寨人民共和國只獲得少數國家承認，而 1979 年被逐的前赤棉政府仍繼續在聯合國中代表柬埔寨。80 年代中期柬埔寨武裝部隊和越南支持的軍隊，在全國各地持續遭到赤棉和其他反抗軍的抵抗。

歷經赤棉的剝奪迫害後，現政府已試圖恢復適當的生活條件。被赤棉政權所摧毀的大部分公共衛生醫療體系正在重建中；儘管人力短缺的問題仍存在，醫院和診所已再度開業。瘧疾和血絲蟲病等傳染病相當流行，營養不良也遍及全國。教育體系的重建包括中學和高等學府的重新開設以及開辦 6～12 歲國民義務教育。政府控制所有的傳播媒體。

文化生活　柬埔寨的現代文化幾乎全遭赤棉摧毀；劫後倖存者的靈感又被過往的成就所掩蓋，此可特別從他們在吳哥重新修復吳哥時期(802～1432)廟宇的建築和雕刻的努力中看出來。近年來這些遺迹和其他文化遺物因遭忽視、掠奪及蓄意破壞而大量損毀。

歷史　公元前 2000～前 1000 年間今日柬埔寨境內居住著新石器文化的民族。高棉文明的發展歷經幾個分明的歷史時期。第一個時期以印度佛教徒建立的扶南和眞臘兩王國爲主，始於公元初期至 8 世紀結束。6 世紀末至 7 世紀初眞臘征服扶南而建立王國，至 9 世紀初闍耶跋摩二世創立吳哥王朝後才告結束。吳哥王朝時代被稱爲高棉文明的古典時期。

闍耶跋摩在吳哥地區建立首都，他和繼任者亦在該地修築巨大的修築羣。於12 世紀營建吳哥窟大型廟宇的蘇耶跋摩二世在位時，高棉帝國國勢最爲鼎盛，他的軍隊向西攻至占婆(今日泰國北部)，向東進入紅河三角洲(今越南境內)。高棉帝國國力的基礎在於灌溉稻作栽培的完備體系及藉精細的官僚制度來控制運用人力。13 世紀初期，闍耶跋摩七世得以將帝國擴張到比歷代統治者還遠，但該帝國在 13～14 世紀迅速衰落。因軟弱統治者繼位而引起的國內不穩定，使得高棉備受鄰邦的攻擊；當佛教開始破壞以印度教爲基礎的階級組織時，該國的困難更形加重。至 15 世紀，高棉人已不再能保衛位於吳哥的首都了。接下來的 400 年爲政治與社會衰微時期，此時高棉的統治者經常與越南和暹羅爭戰，高棉的

統治者多次淪爲越南或暹羅的臣屬。

1864 年柬埔寨因成爲法國保護國而恢復政治穩定，直到第二次世界大戰後才變成法蘭西聯邦的一個自治國。二次大戰期間日本曾占領該國，但維持原有的維琪法國政府體系不變。1941 年法國推舉施亞努親王爲柬埔寨國王。1953 年柬埔寨脫離法國獨立，次年施亞努政府被承認爲該國的合法政權。越戰期間，施亞努採取中立立場的基本策略而維持其統治地位，至 1970 年他被龍諾將軍及其他反對者推翻而結束統治，這些人不滿施亞努默許越南共產主義者存在於柬埔寨。

龍諾企圖抑制越南的滲透及鎮壓名爲赤棉的小股柬埔寨共黨分子，造成該國的分裂。70 年代初期美國對柬埔寨大部地區實施大規模且不加選擇的轟炸，導致大部分人民流離失所，赤棉得以乘機招募兵員而快速成長。儘管有美國的援助，龍諾政府還是於 1975 年被赤棉推翻。1976 年民主柬埔寨共和國宣布成立，赤棉首領波布出任總理。次年柬埔寨共產黨被正式承認爲該國的執政團體。

赤棉占領金邊後，立刻强迫居民撤離該市；此外，也强迫柬埔寨的都市居民至鄉間落戶和挖掘廣大的灌溉工程與其他公共工程，以加强農業生產。舉國的生活與工作環境都很低劣而產生饑饉與招致疾病，加上赤棉有計畫地消滅知識分子、中產階級及其他所謂的敵人，至 1979 年已造成至少 2,000,000 名柬埔寨人的死亡。赤棉對强鄰越南採取好鬥姿態，促使後者於 1979 年發動軍事入侵。越軍把赤棉趕到西部內地，並在柬埔寨建立一個大多爲背叛赤棉者所組成的傀儡政府。

80 年代赤棉游擊隊和柬埔寨的越南占領軍持續進行戰鬥，同時柬埔寨人民開始自 70 年代該國所經歷的苦難中復元。

Kampuchea, history of　柬埔寨史

柬埔寨在文化和歷史方面對東南亞地區的發展曾作出重大貢獻。它的史前史資料極爲有限。最早居民是澳大利亞的土著，後爲美拉尼西亞人及印度尼西亞人所取代。孟-高棉語占統治地位。1 世紀以前就已有了冶金業，在古代扶南港口俄厄發掘的文物可以表明那時正處於金石並用時代。

據傳說有一個婆羅門教徒移徙來到扶南，他娶柳葉爲妻，扶南從此强盛。約在 245 年有兩名中國使臣訪問扶南。扶南疆土的開拓者是國王范師蔓(約 205～225 在位)和范旃(約 225～240 在位)。4 世紀末印度文化的影響才擴及整個扶南。經過一段時間在扶南又出現第二次「印度化」，印度教和大乘佛教同時並存。據『梁書・扶南傳』載：另一個婆羅門教徒憍陳如到扶南爲王，進行多種改革，他統治時(514 卒)，扶南臻於極盛。扶南當時是奴隸社會。從俄厄港遺址看扶南塑像在創作上與印度有同樣淵源。6 世紀時佛教在扶南影響甚大。中國使臣於 535～545 年間訪問扶南，曾向留陀跋摩(514～539 在位)請求佛經並請派高僧到中國弘法。扶南後被眞臘征服。第一個統治眞臘和扶南的國王是拔婆跋摩(598 即位)。在其弟摩哂陀羅(約 600～611 在位)及後者之子伊奢那跋摩(約 611～635 在位)時眞臘對衰微的扶南實行完全有效的統治。王都爲伊奢那先城，在後來的吳哥時代一直是重要的文化中心。7 世紀下半葉的闍耶跋摩一世(號稱「王中之雄獅」)死後，眞臘分裂爲一些小國。北部稱陸眞臘，南部稱水眞臘。水眞臘雖處於東西交通貿易的要衝，但由於 6～7 世紀室利佛逝代興而大大削弱。

8 世紀下半葉高棉藝術臻於全盛時期。闍耶跋摩二世(802～850 在位)統一了高棉，創立一種新國教，國王被奉若神明，並在吳哥修建巨大寺廟羣，建立了吳哥王朝。10 世紀時六易其王。國王是絕對的統治者，但權力常受官僚集團牽掣。營建山廟雖然是國王的特權，但一些顯貴也各修自己的聖祠。最强有力的蘇耶跋摩一世(1002～1050 在位)統治時期高棉勢力擴張到今日泰國的南部，北達琅勃拉邦的湄公河地區。其子烏達耶迭多跋摩二世(1050～1066 在位)繼續推行父王的擴張政策蘇耶跋摩二世(1113～1150 在位)是柬埔寨歷史上最偉大的人物之一。他吞併占婆，進攻越南，並營建吳哥窟大型廟宇，其成就堪與他在軍事上和政治上的征服相媲美。高棉王國一度强盛後暴露了它自身的脆弱。1177 年占婆人奪取吳哥城。闍耶跋摩七世即位後征服了占婆人，並營建了與吳哥窟相埒的吳哥通王城，其功績可與蘇耶跋摩二世先後媲美。13～14 世紀時高棉處於日趨沒落階段。1369 和 1389 年吳哥先後被泰國攻陷。1594 年泰國人又攻占新都勒韋。高棉國王求援於駐軍東南亞的西班牙軍人，後者一度成爲高棉國家權力的仲裁人，史稱「西班牙插曲」。

法國在把越南變成殖民地的同時，1863 年脅迫國王簽訂保護條約。1884 年 6 月又强迫國王簽訂公約，實際上把柬埔寨變爲它的殖民地。因而激起柬埔寨人民在 1885 年 1 月發動起義，達兩年之久。直到第二次世界大戰以後起義仍是柬埔寨用來抗法的唯一重要手段。1941 年日本占領印度支那時法國總督已推舉施亞努爲柬埔寨國王。1945 年 3 月施亞努宣布柬埔寨獨立。大戰後法國恢復對柬埔寨的控制。1947 年山玉成領導的「獨立高棉」即反對國王，又反對法國人。1953 年 11 月 9 日法國承認柬埔寨獨立。1955 年施亞努組成的「人民社會同盟」在國民議會的選舉中贏得全部席位。1960 年他成爲國家元首，在 1970 年 3 月下臺以前一直是柬埔寨政治的中心人物。從 1966 年起柬埔寨政治局勢十分複雜，施亞努在大多數農民當中雖被尊爲半神話的人物，但左派和右派都視他爲眼中釘。1969 年他處境惡化，軍隊同親

王統治集團中的左翼反對派之間的衝突也日益加劇。1970 年 3 月事態發展到危急關頭，那時施亞努身在法國(據『施亞努傳』，施亞努當時身處蘇聯，後至法國經中國取道返國)，龍諾集團於 3 月 18 日推翻了親王。施亞努在北平(北京)建立流亡政府，成爲「柬埔寨民族統一陣線」的領袖。隨後引起了第二次印度支那戰爭。1975 年 4 月 17 日喬森潘領導的柬埔寨革命武裝力量攻克金邊。同年 9 月施亞努回國。1976 年 1 月民主柬埔寨成立，施亞努辭去了名義上的國家元首職務。同年 4 月喬森潘任國家主席，波布任政府總理。1977 年柬埔寨共產黨第一次被正式承認爲這個國家的執政黨。由於波布的極端政策和自然災害，造成大量的死亡。

波布和喬森潘的政權，在現代史上獲得最殘暴者的惡名，極盡濫捕大屠殺之能事。柬埔寨與越南的邊界衝突在 1977 年急遽升高，12 月 31 日柬埔寨與越南關係破裂。柬埔寨與越南交惡，除了領土衝突外，還有意識形態上的分歧。經常對北方的中共持懷疑態度的越南，與親中共的柬埔寨，形同水火。波布加强與中共的關係，引起越南發動一連串的攻擊，而且獲致成功。柬埔寨政府因與越南交戰而減弱其力量，更因國內經濟與農業崩潰，而肇致大規模饑荒。據估計，1975～1978 年間至少有百萬人死於飢餓、疾病或政治上的迫害。

1979 年 1 月，位在柬埔寨東部的軍人勾結越南出兵占領金邊市，建立一個由橫山林領導的政府。越南占領柬埔寨後，並沒有促進柬埔寨的政治穩定或阻止流血屠殺。喬森潘和波布想逃至柬埔寨西境組織反金邊政權的武裝力量。在波布政權時代遭軟禁的施亞努，也前往北平(北京)和北韓尋求援助，以對抗越南。在隨後發生的長期內戰中，傷亡慘重，也有大量難民逃至受包圍的泰國。抗越柬埔寨游擊隊有 3 個：由波布和喬森潘領導的赤棉；由柬埔寨前總理宋山領導的堅決反共的柬埔寨人民民族解放陣線(KPNLF)；以及由施亞努領導的柬埔寨民族統一陣線。

在波布領導下的游擊隊，在軍事上只取得有限的成功，但在外交活動上卻相當成功，因爲迄今爲止，聯合國仍舊承認民主柬埔寨的合法代表權。赤棉獲得中國大陸的大力支持，但大多數國家，包括那些同情者在內，都非常痛恨波布執政時期的屠殺行爲，因而有許多國家轉而支持宋山派或溫和的施亞努派。雖然這 3 個團體曾成功的採取聯合行動，但彼此間仍然互相猜忌攻擊。1987 年 5 月，施亞努即因指控赤棉軍隊攻擊其人員，而宣布辭卸民主柬埔寨聯合政府元首的職銜。同年 12 月 2 日與 1988 年 1 月 20 日，施亞努片面地與金邊政權總理洪森在巴黎舉行二次會談，企圖透過政治談判來打開久懸未決的柬埔寨僵局，但宋山和喬森潘對於施亞努的行動未給予積極的支持。

1988 年 7 月 25 日，在印尼居中協調之下，柬埔寨抗越三派、金邊政權、越南和東協六國代表，齊集印尼

雅加達附近的茂物，召開一次解決柬埔寨僵局的非正式會議。會中達成的共識包括：越軍應於 1990 年以前撤離柬埔寨；未來的柬埔寨政府應包括 4 派團體的代表；柬埔寨 4 派團體應組成共同的國民軍；由國際監督柬埔寨的公民投票；應防止種族滅絕政策之再出現以及防止波布重掌政權。

Kāmrūp　卡姆魯布

印度阿薩密邦西部的縣。地處布拉馬普得拉河河谷。面積 9,863 平方公里(3,808 平方哩)。縣府爲高哈蒂(Gauhāti)。該縣沖積帶出產稻米、黃麻、芥末等多種物產。也出產木材。工業有絲織、肥皂生產、農產品加工和煉油等。縣內有幾所學院和幾處朝聖地。人口 2,854,183(1971)。

Kāmrūp Sanctuary　卡姆魯布野生動物保護地。位於印度阿薩密邦。詳馬納斯野生動物保護地(Manās Wild Life Sanctuary)條。

Kamsack　卡姆薩克

加拿大薩斯喀徹溫省東部城鎮。位於阿西尼博因(Assiniboine)河與懷特桑德(Whitesand)河匯合處。1793 年建貿易站，1905 年建村，1911 年建鎮。現爲農牧產品和木材的交易中心。工業有煉油和製酪。人口 2,688(1981)。

Kamyshin　卡梅申

一作 KAMYŠIN。俄羅斯蘇維埃聯邦社會主義共和國伏爾加格勒(Volgograd)州城市。瀕臨窩瓦河伏爾加格勒水庫。1697 年建要塞，名爲彼得羅夫斯克(Petrovsk)。1780 年更用現名，成爲當地農業區的中心和內河轉運港。有機械等工業部門。人口約 119,000(1987)。

Kan Chiang　中國河流。詳贛江(Kan River)條。

Kan-chou　甘州。中國甘肅一縣。詳張掖(Chang-yeh)條。

Kan-chou　贛州

原爲贛縣(KAN-HSIEN, 1911～1949；亦作 GANXIAN)，亦作 GANZHOU 或 KANCHOW。中國江西省縣級市，位於江西南部贛縣盆地中部，贛江上游的章、貢二水匯合處。因有贛江水利，又居越大庾嶺通往華南的交通要道，歷來爲銅、鹽商販出入之地。漢代(206 BC～AD 220)設贛縣。隋開皇九年(589)置虔州，爲虔州治所。南宋

紹興二十二年(1152)爲贛州治所。一直是贛南軍事重鎮和政治、經濟中心。粵漢鐵路(今京廣鐵路南段)修成後，交通上的重要性下降。到 1949 年只是商業城鎮。1949 年析贛縣設市。面積 496 平方公里。設市以來，根據當地物產和資源特點，新建擴建了一批工廠，有造紙、榨糖、礦山機械、鎢礦精選、化工、製材、農具修造、電力等，形成有一定特色的工業基礎。交通方面是贛南地區水陸運輸樞紐。公路幹線可通南昌、福建長汀、廣東韶關，順贛江 100 噸以下輪船可抵南昌。還闢有通南昌的民航線。名勝古迹有八境臺、鬱孤臺、慈雲塔等。人口 360,100(1987)。

贛州古迹鬱孤臺
*CEB 供圖

Kan-Hakka languages　客家話

漢語方言之一。分布廣東、廣西、福建、江西等省部分地區。使用人口約占漢族總人口的 4%。語音特點：1. 無濁塞音、濁塞擦音和濁擦音聲母，中古濁塞音聲母一律讀作送氣清塞音；2. 大部分地方無捲舌音聲母；3. 有 m、n、ŋ 3 個鼻音聲母，無 ɲ 聲母，ŋ 在齊齒韻母前讀 ɲ；4. 無撮口韻母；5. 有-p、-t、-k、-m、-n、-ŋ 6 個韻尾；6. 有 6 個聲調。具有客家話特點詞彙；脈個(什麼)、秋晡日(昨天)、厓(我)、脷(舌)、噍(嚼)、索(繩子)、食(吃)、叫(哭)、撓(打腦袋)。

Kan-hsien　贛縣。中國江西一市。詳贛州(Kan-chou)條。

Kan River　贛江

亦作 KAN CHIANG 或 GAN JIANG。中國江西省最大河流。長江下游重要支流之一。位於長江以南、南嶺以北西源貢水出自廣東省毗連江西南部的大庾嶺，東源章水出自江西省武夷山區的九連山，在贛州匯合稱贛江。北流經吉安、清江、豐城到南昌市注入鄱陽湖，後洩入長江，長 758 公里，流域面積 81,600 平方公里。中上游多礁石險灘，水流湍急。下游江面寬闊，多沙洲。主要支流有信江、錦江等。贛州以下可以通航。舊時沿岸各地是長江下游與兩廣的交通紐帶。

Kan Te and Shih Shen　甘德和石申

亦作 GAN DE AND SHI SHEN。中國戰國時期(公元前 4 世紀)的兩位天文學家、占星家。甘德，齊國(一說楚國)人。石申，魏國人。對五星運動、恆星等方面都有研究。甘德著有『天文占星』八卷，石申著有『天文』八卷。他們的著作除包含占星內容外，還涉及恆星位置的觀測，對月球和五大行星運動的研究等科學內容。二人都對恆星的相對位置作了定性描述。石申還對某些恆星的位置作了定量測量，後經漢代人的修正，編成包括 121 顆恆星赤道座標值的「石氏星表」。他們發現了行星逆行的現象，對行星運行軌迹作了形象的描述，並初步測定了行星的會合週期值。甘德還用肉眼觀測到木星的衛星。

kana　假名

兩種並用的現代日語假名表(片假名和平假名)，各自獨立代表日語的所有的語音。這兩種假名表的簡單筆畫都是從漢字中衍生出來的，但用於不同的目的和不同的文體。具有稜角的片假名用於外來語、電報、某些兒童書籍，並常常用於印刷廣告的大字標題、電視和海報等。平假名是優美的草寫體文字，公元 1000 年以後曾作爲宮廷婦女所用的手寫體而盛行起來，當時叫作「女手」(婦女字體)。在現代日語中平假名主要用來表示屈折變化、所有格，能表示句子和短語的直接賓語並執行其他語法功能。一段典型的日語書寫形式包括漢字、平假名，或許還包括片假名。

每種假名表各包括 46 個基本字母，開頭的 5 個代表元音 *a*、*i*、*u*、*e*、*o*。其後的 40 個字母系由一個首輔音(或幾個首輔音)跟一個元音組成的音節。例如，*ka*、*shi*、*fu*、*te*、*yo*。附加音由加上濁音符號的 20 個片假名或平假名表示。用這種方法就產生了 25 個新的音符。例如，*ka* 變成 *ga*，*shi* 變成 *ji*，*fu* 變成 *bu* 或 *pu*，*te* 變成 *de*，*so* 變成 *zo*。其他的一些音則是由一些音節組合而成。例如，*ki* 和 *ya* 產生 *kya*；*shi* 和 *yu* 產生 *shu*。

Kanab　卡納布

美國猶他州西南部城市。瀕臨卡納布河。1864 年創建。後爲牲畜、穀物、苜蓿和木材貿易中心。是前往大峽谷、布萊斯峽谷國家公園和宰恩國家公園(Bryce Canyon National Park, Zion National Park; 參閱各該條)的旅遊基地。市西有州立科勒爾皮克沙丘保護區。當地

自 20 世紀 30 年代初爲外景電影拍攝地，現仍有可供拍攝電影外景的城鎮，素有「好萊塢後院」之稱。

Kanagaki Robun　假名垣魯文(1829. 1. 6～1894. 10. 8)

原名野崎文藏(BUNZŌ NOZAKI)。日本小說家，專寫幽默輕鬆的作品，用傳統的諷刺手法來描述處在西方化過程中的日本社會的特點。代表作有諷刺到名勝地區朝聖的流行小說『富士山滑稽旅行記』(1860～1861)，以及富於幽默感的警世之作『牛肉火鍋』(1871)等。

Kanagawa　神奈川

日本本州的一個縣。在東京南面，東濱東京灣，南濱太平洋。面積 2,397 平方公里(926 平方哩)。東部沿海爲京濱工業區的重要部分。首府橫濱爲東京的外港。太平洋沿岸地區是遊覽勝地，有鎌倉、平塚和小田原等城市。內地農區所產鮮花和乳品供應東京。三浦半島頂端的三崎港爲主要漁業中心，出產金槍魚和鰹魚。人口約 7,210,000(1983)。

Kanagawa, Treaty of　神奈川條約

又稱 PERRY CONVENTION。日本同西方國家締結的第一個條約。由美、日兩國代表於 1854 年 5 月 31 日在神奈川簽訂，故名。它標誌著日本鎖國時代的結束。1853 年 7 月，美國海軍准將伯里(Matthew C. Perry)率領艦隊駛入東京灣，要求日本開放幾個港口，供美國船隻使用。他聲稱：如不滿足這一要求，就不惜動用武力。爲了給日本政府幾個月考慮的時間，他隨即離開日本。翌年 2 月捲土重來。日本人見到自己兵力不足，無法抵抗伯里的艦隊，只好同意開放下田、函館兩港和允許美國在下田設領事館。

Kanaka　卡納卡

夏威夷語，意爲「人」，指 19 世紀末和 20 世紀初在澳大利亞昆士蘭的南太平洋島民，他們或是在甘蔗園或牧場中當雇工，或是在城鎮中當僕人。到 1900 年，卡納卡約有 57,000 名。他們通常受雇主虐待，地位與農奴相似(參閱綁架奴隸〔blackbirding〕條)。1901 年澳大利亞聯邦政府爲了維護歐洲移民的利益，決定此後不准招募島民，並把大多數南太平洋勞工驅逐出境。

Kanam man　卡納姆人

古人類，僅以一具下頜骨化石殘骸爲代表，1932 年由利基(L. S. B. Leakey)發現於肯亞維多利亞湖附近卡納姆遺址。根據鈾析法斷代，這具下頜骨的時代比一同出土的更新世動物羣化石稍晚些。雖因下頜骨頦凸部分有一贅生物而無法鑑定其特徵，其他各方面的形態特徵都與現代人很相似。

Kan'ami　觀阿彌(1333～1384. 6. 8)

全名觀阿彌清次(KAN'AMI KIYOTSUGU)，原名結崎清次(YŪSAKI KIYOTSUGU)，亦稱御代丸(MIYOMARU)或觀世清次(KANZE KIYOTSUGU)。日本演員、劇作家、音樂家、能劇的創始人之一。曾在小波多一個演出猿樂的劇團任職，這種戲劇在當時已是帶有對白、雜技表演和舞蹈的戲劇。後率領劇團來到大和並組織了結崎劇團。他的演出到處都極受歡迎，於是他開始巡迴演出並到京都演出。1374 年將軍足利義滿成爲其庇護人。觀阿彌是第一個把曲舞(帶有强烈的不規則節拍的一種流行歌舞形式)和戲劇相結合的人。還把「田樂」(鄉村豐收節慶活動)的音樂和舞蹈納入他的戲劇之中，創立了很有影響的能劇觀世座流派。其子世阿彌元清既是演員又是劇作家，後成爲能劇最重要的理論家。

Kananga　卡南加

舊稱 LULUABOURG(1927 以前)。薩伊西開賽(Kasai-Occidental)區首府，濱盧盧阿(Lulua)河。有公路和鐵路通往盧本巴希(Lubumbashi)和伊萊博(Ilebo)，有班機通往以上兩城及其他城市。爲商業中心，產鑽石、牲畜、咖啡和棉花。棕櫚油、稻米、木薯、花生、香蕉和菠蘿在此加工。並有釀酒和印刷業。設有國立博物館、師範學院。人口 462,621(1976)。

Kanapoi fossil　卡納波依化石

1965 年帕特森(Bryan Patterson)在肯亞西北部魯道夫湖附近發現的化石遺存，標本是保存得很完好的末端肱骨，形態與現代人類肱骨相似，估計其時代距今 250 萬年以上。這段肱骨的特徵表明它不像黑猩猩的或者其他的「以指關節拄地行走」的大猿類的肱骨那樣，用以支撐身體重量，而與現代人類活動方式酷似。一般認爲這段肱骨化石可能屬於鮑氏南猿屬(*Australopithecus boisei*)亦即人屬最早成員。這是一項很有意義的發現，因爲它把已發現的南猿屬化石的時代，推向遠比過去所估計的要早得多的階段。

Kanara　格訥拉

印度卡納塔克(Karnātaka, 參閱該條)邦西部地區。位於阿拉伯海的馬拉巴爾(Malabar)沿岸一帶。包括南、北格訥拉兩縣。過去分屬馬德拉斯省(今坦米爾納德〔Tamil Nādu〕邦)與孟買省(今馬哈拉施特拉邦)，1956 年均劃歸納塔克邦。居民爲卡納爾族(Kanarese)，說坎納達語(Kannaḍa)。

Kanārak　印度歷史名村。詳戈納勒克(Konārak)條。

Kanarese language 詳坎納達語(Kannada language)條。

Kanarese literature 用坎納達語寫成的印度文學作品。詳坎納達語文學(Kannada literature)條。

Kanáris, Konstantínos 卡納里斯(1790～1877. 9. 14)

希臘海軍軍官和政治家，希臘獨立戰爭期間(1821～1832)，以對抗土耳其戰功彪炳而出名。

戰爭期間，卡納里斯捐獻自己的船隻給希臘海軍艦隊，隨即以善用火船出名。1822 年 6 月 18 日，他在希俄斯(Chios)外海炸毀土耳其海軍司令旗艦，土耳其艦隊受重挫而退往達達尼爾海峽。1822 年 11 月，於提尼德斯(Tenedos)再度摧毀土一大型船隻。他雖然未能解救 1824 年 6 月淪陷於土耳其的故鄉帕薩拉(Psara)島，卻在薩摩斯(Samos)和萊斯沃斯(Lesbos)外海焚毀擊沈數艘土艦，擾亂並阻滯欲攻取克里特島的埃及特遣艦隊。1825 年 8 月，欲大膽焚毀穆罕默德·阿里駐亞歷山大里亞的艦隊，終因逆風而功虧一簣。退役後，在獨立戰爭政治風暴中扮演的角色無足輕重。1848～1849 年出任首相，戰後卻一直與反對奧托國王者站在同一戰線。1861 年爲推翻奧托國王臨時政府的一員，此後到 1863 年爲三個攝政者之一。1864 年 4 月至 5 月及 8 月至翌年 2 月兩度出任首相。退休後東山再起，1877 年俄土戰爭時職掌內閣。死於任內。

kanat 一種古老的供水系統。詳暗渠(qanāt)條。

Kanauj 印度城鎮。詳根瑙傑(Kannauj)條。

Kanawha River 卡諾瓦河

在美國西維吉尼亞州高利布里奇(Gauley Bridge)由兩條河流匯成，向西北流，在普萊森特(Pleasant)角注入俄亥俄河。全長 156 公里(97 哩)。沿河有水壩和船閘，船隻通航至卡諾瓦瀑布。該河流域是世界最大化工區之一，有豐富的化工原料(氯、溴、碘、鈣、鎂和鉀鹼)以及天然氣和石油資源。

Kanazawa 金澤

日本本州石川縣首府。瀕犀川。現保存有前田家族(統治金澤近 300 年)城堡的牆壁、城門和部分建築物，使城市具有日本傳統風格。當地兼六園(原大名花園)爲日本式風景園林的典範。出產精製漆器和九谷燒瓷器。除傳統絲織業，並有棉、毛、人造纖維紡織業。1949 年建立金澤大學。人口約 427,379(1984)。

金澤市風光
*CEB 供圖

Kanchanaburi 北碧

泰國中部城鎮和府名。北碧城(府治)建於 18 世紀。現有兩座造紙廠。附近有賽育(Sai Yok)瀑布。奎內河在附近匯入湄南河。北碧府面積 19,483 平方公里(7,522 平方哩)，與緬甸相鄰。產稻米、煙草和竹子。有考沙洛普(Khao Salop)野生動物和森林保護區。人口：城鎮約 27,928(1980)；府約 599,373(1984)。

Kānchenjunga 干城章嘉峯

亦作 KĀNGCHENJUNGA 或 KINCHINJUNGA，尼泊爾語作 KUMBHKARAN LUNGUR。世界第三高峯，海拔 8,586 公尺(28,169 呎)，屬喜馬拉雅山脈，在尼泊爾、印度錫金邊境，大吉嶺西北偏北 74 公里(46 哩)處，山體呈巨十字架狀，四臂分指北、南、東、西。諸峯與鄰峯由四條主要山脊相連，並各有冰川：澤木(Zemu, 東北)、達弄(Talung, 東南)、亞弄(Yalung, 西南)和干城章嘉(西北)。在當地神話與宗教生活中占重要地位；在它被探測前，幾世紀來，其山坡對牧人和商人而言無疑是熟悉的。

第一張干城章嘉峯地圖製於 19 世紀中葉，係出自學者、探險家南格亞爾(Rinzin Namgyal)之手，他作了一分巡迴圖。1848 和 1849 年植物學家胡克爾(Joseph Hooker)爵士是首位攀登且描述此區的歐洲人。1899 年，探險家和登山家弗雷什非爾德(Douglas William Freshfield)遊歷此山。1905 年，一支由英國和瑞士人所組成的探險隊試圖走亞弄山谷的路線攀登，但在一場雪崩中犧牲了 4 名隊員。後來的登山者均由其他山面攀登探勘。1929 和 1931 年，由包爾(Paul Bauer)帶領的巴伐利亞探險隊企圖由澤木山邊而上，不成；1930 年，迪倫費爾特(Gunter O. Dyhrenfurth)試圖由干城章嘉冰川而上，也不成。這些探險隊的登高成績最佳者爲 1931 年創下的 7,700 公尺(25,263 呎)。因數度發生致命事故，遂使後來者望而卻步，該峯因此以奇險難攀聞名於世。這之後不再有人嘗試攀登。1954 年，因爲錫金人

的反對，致使注意力又轉回尼泊爾境內的亞弄山面。劉易斯(Gilmour Lewis)分別於 1951、1953 和 1954 年探訪亞弄山；埃文斯(Charles Evans)也於 1955 年率領由皇家地理學會和倫敦阿爾卑斯俱樂部贊助的英國探險隊攀登此山，因尊重錫金人的宗教信仰和願望，至離峯頂數碼處而止。峯名 Kānchenjunga 原出藏語的四個字，通常翻譯爲 Kang-chen-dzo-nga 或 Yang-chhen-dzö-nga，在錫金意爲雪中五寶。

kanchil　坎奇爾鼷鹿

產於東南亞的幾種小鼷鹿。以前認爲是單獨的種，今視爲南亞鼷鹿(*Tragulus kanchil*)的幾個變種。參閱鼷鹿(chevrotain)條。

Kānchipuram　甘吉布勒姆

亦稱康吉弗蘭(CONJEEVERAM)。印度坦米爾納德邦京格萊布德(Chingleput)縣縣城。始建於公元前 2 世紀，爲印度南部最古老城市之一。一直是朝聖中心。現爲印度教 7 大聖城之一。現亦爲學術中心，設有馬德拉斯大學的 2 個學院。人口：城市 130,926；都會區 145,254(1981)。

甘吉布勒姆的印度教寺廟
＊美國大英百科全書公司供圖

Kānchrāpāra　甘傑拉巴拉

印度西孟加拉邦二十四伯格納縣城鎮。位於胡格利(Hooghly)河東岸。爲加爾各答城鎮羣的組成部分。有印度最大鐵路工廠之一。黃麻廠爲主要工業。設有一所大學(1960)。人口 88,798(1981)。

Kândal　干丹

柬埔寨中南部省分。位於湄公河東岸，有薩伯河、巴薩河流貫，環抱首都金邊。南面與越南接壤。面積 3,812 平方公里(1,472 平方哩)。1975 年後建成水利工程，促進了本省農業的發展。正常年景下靠灌溉種植品種繁多的農作物，如稻米、玉蜀黍、馬鈴薯、豆類、甘蔗、香蕉、糖棕櫚、棉花、大豆、蓖麻以及木棉和黃麻等。另有淡水魚生產。工業產品有膠合板、陶器、紡織品和船舶。巴塞山區開採瓷土和石料。有數處重要的國家公路、鐵路樞紐站。省會達克茂城(Ta Khmau)在金邊南面。人口約 858,900(1971)。

Kandavu　南太平洋斐濟之一島。詳坎達武(Kadavu)條。

Kandh　印度叢林中的民族。詳孔德人(Khond)條。

Kandinsky, Wassily　康丁斯基(1866. 12. 16～1944. 12. 13)

俄語全名 VASILY VASILYEVICH KANDINSKY。俄國畫家和美學理論家。生於莫斯科的一個富有家庭。1871 年隨父母去敖得薩，在那裏上完中學，並成爲鋼琴與大提琴的業餘演奏者和業餘畫家。1886 年入莫斯科大學攻讀法律和經濟學，但對繪畫仍有極大興趣。1889 年去沃洛格達(Vologda)從事種族史的調查，對俄國民間繪畫色彩豔麗的非寫實風格發生强烈興趣。1893 年得博士學位，在大學任教。1896 年去德國，立志成爲畫家。入慕尼黑學院進修，1900 年結業。此後幾年間成爲與現代諸流派有關係的、有一定成就的職業畫家。

他從 19 世紀寫實主義開始接受印象派『新藝術』的影響，吸收新印象派的點彩技法，運用中歐的表現主義和法國野獸派的强烈的非寫實的色彩，作品中往往透露出莫斯科的聖像畫和沃洛格達民間美術的痕迹，有時則喜用帶有亞洲味道的紫色圖案。1903 年在莫斯科、1904 年在波蘭舉行個展。1903～1908 年漫遊，先從荷蘭南下至突尼西亞，後由巴黎返回俄國。1909 年左右開始向純抽象繪畫演進。1911 年刊印『論藝術中的精神因素』(*Concerning the Spiritual in Art*)一書，强調所謂「內在的需要」。在 1913 年出版的『回憶錄』中，主張把顏色、線條和形狀發展爲足以表達思想和喚起深厚感情的視覺語言的繪畫。他是慕尼黑的前衛運動的積極鼓舞者，1909 年參加創立「新美術家協會」。1911 年另行創立一個叫作「藍騎士」的團體，對現代藝術的發展起過重要作用。

第一次世界大戰爆發後，康丁斯基回到俄國。1918 年任莫斯科美術院教授。1919 年創立藝術文化研究所，任莫斯科繪畫博物館館長，1920 年任莫斯科大學教授。1921 年創立俄羅斯藝術科學院。他在莫斯科時期的油畫和水彩畫表現出要達到完全的抽象。同年末，由於蘇維埃政府提倡社會現實主義，他偕其妻離開莫斯科前往柏林。當時他已是國際馳名的畫家。1922 年初到威瑪，在著名的包豪斯(Bauhaus)建築和實用美術學院任教。他繼續向幾何的抽象演進，以圓和三角爲主要形

式，典型作品有『在黑圓圈中』、『一個中心』、『黃紅藍』、『三個聲音』等。1926 年發表第 2 部重要論著『從點和線到面』(*Punkt und Linie zu Fläche*)。他分析圖畫的抽象因素的想像效果，說橫線表冷，豎線表熱。他雖然在 1928 年成爲德國公民，但到 1933 年，由於德國秘密警察封閉包豪斯學院，他只好移居巴黎。1939 年入法國籍。

康丁斯基『印象 5 號公園』
＊CEB 供圖

晚期作品爲慕尼黑時代的有機風格與包豪斯時代的幾何風格的綜合。他使用一大堆類似象形文字的符號，許多符號好像水生的幼蟲。典型作品有：『紫的優勢』(Violet Dominant)、『主曲線』(Dominant Curve)、『十五』、『溫和』(Moderation)等。同時，他還寫了一些文章，認爲必須覺察到他所謂的「實際物體的象徵性質」。他對 20 世紀的藝術具有深遠的影響。

Kan-dla　根德拉

印度古吉拉特邦西北部卡奇(Kutch)縣城鎮。傍卡奇灣　20 世紀 30 年代建爲深水港。進口石油、機械和化學藥劑，並從事穀物、紡織品和鹽的貿易。人口 23,978(1981)。

Kändler, Johann Joachim　坎德勒(1706～1775. 5. 18)

巴洛克晚期風格雕刻家和歐洲瓷雕的主要革新者。1731 年，坎德勒當時在薩克森選侯强者奧古斯都的宮廷中當雕刻師，奉命改組邁森瓷器廠的模型車間，前後歷時 44 年。他多才多藝，具有非凡的想像力，主要由於他的天才，使邁森瓷器廠贏得了世界聲譽。在設計和製造方面，坎德勒主要依靠三位洛可可時期最出色的陶器雕塑家——埃伯萊因(J. F. Eberlein)、邁耶(F. E. Meyer)和賴尼克(P. Reinicke)。當時邁森瓷器(Meissen porcelain, 參閱該條)幾乎遍布所有歐洲宮廷，如塑像、餐具、花瓶或坎德勒時期的其他作品。其著名的作品有：即興喜劇小塑像(大部分在 1738～1740 年間完成)；爲德勒斯登的日本宮製作的各式飛鳥(1731～1735 年間完成)；爲布呂爾(Heinrich, Graf von Brühl)製作的 2,200 件天鵝餐具(Swan Service, 參閱該條；1737～1741 年間製成)。

邁森瓷器
＊美國大英百科全書公司供圖

Kandy　康提

斯里蘭卡中央省省會和行政區。瀕臨馬哈韋利河(Mahaweli Ganga)。鄰近有最後一位康提國王修築(1806)的水庫。康提城是周圍人口密集的農業區的商業中心。出產斯里蘭卡大部分茶葉，並種植水稻等農作物。歷史性建築物有康提王王宮和佛牙廟。斯里蘭卡大學和皇家植物園距此數哩。人口約 114,000(1983)。

Kandy, kingdom of　康提王國

15 世紀末錫蘭的重要獨立君主國家，最後被一個殖民强國征服的僧伽羅人王國。17 世紀初，所有其他的僧伽羅人王國都爲葡萄牙人所滅，唯有康提又巍然屹立兩個世紀，這有 3 個主要原因：1. 機智靈活的外交；2. 地處深山密林，難以侵入；3. 巧妙運用游擊戰術。在葡萄牙人統治錫蘭時，康提與荷蘭人結盟；在荷蘭人統治錫蘭時，它又尋找英國人的援助。從 1796 年英國人接管錫蘭的時候起，康提則依靠自己的資源。英國人認爲康提的繼續獨立對他們擴展商業和在錫蘭的交通網都是一種障礙。1803 年英國人進攻康提，結果失敗。但到 1815 年，康提的酋長們對他們的專制國王不滿，遂歡迎英國人干涉。根據 1815 年的『康提協定』，康提國王退位，主權歸英國國王。不久，酋長們對這一協定，公開起來反抗(1817)，但在 1818 年被英國人徹底征服。

Kandyan Convention　康提協定

1815 年錫蘭康提王國的酋長們爲了反對他們的南印度人國王而與英國殖民者訂立的協定。根據協定，廢黜

康提國王，將這一王國併入英國在錫蘭占有的其他殖民地。康提人上當之後，於 1817 年舉行反英起義。翌年，起義被鎮壓下去，英國人悍然宣布取消協定中保證給與康提人的大部分權利。

Kane, Elisha Kent　克恩(1820. 2. 3～1857. 2. 16)

美國物理學家和北極探險的先驅者。他攻讀醫學，後成爲海軍軍醫。1853 年 5 月 31 日乘「前進」號離開紐約，前往格陵蘭西北部，進入現今稱爲克恩灣的海域。船隻被冰圍封，探險隊雖然沒找到一名富蘭克林(John Franklin)的船上人員，也沒有發現一處無冰封的極地海，但是卻完成了許多地理、氣象、地質等科學研究。1855 年 3 月，他們拋棄了「前進號」，開始了 83 天的陸上旅程，前往格陵蘭島上的烏佩納維克(Upernavik)。被一支救援隊找到後，於 1855 年 10 月返回紐約。

Kane, John　克恩(1860. 8. 19～1934. 8. 10)

原名 JOHN CAIN。美國自學成材的畫家。常以原始畫風描繪匹茲堡的景色和對蘇格蘭的回憶。生於蘇格蘭，1879 年移居美國。開始在纖維板上畫賓夕法尼亞的鄉景和工業城匹茲堡的市景。1927 年卡內基國際展覽會展出了他的一幅畫，兩年後獲獎。最有名的作品是一幅自畫像(1929, 紐約市現代藝術博物館藏)。

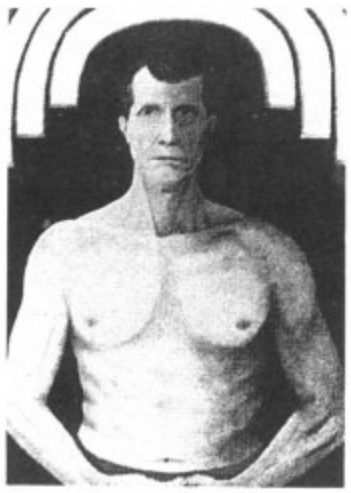

克恩『自畫像』
＊CEB 供圖

Kane, Sheikh Hamidou　卡內(1928. 4. 3～　)

Sheikh 亦作 CHEIKH。非洲作家。生於塞內加爾。作品以自傳體小說『曖昧不明的歷險』(*L'Aventure ambiguë*, 1961)最著名，曾獲 1962 年黑非洲文學大獎。青年時代受過穆斯林教育，後離開塞內加爾到巴黎拉丁區上學。1959 年回國，先後任政府的計畫專員、捷斯(Thiès)地區總督、塞內加爾發展計畫部辦公室主任、達喀爾船舶工程負責人和工業發展部長。『曖昧不明的歷險』集中寫一個青年人處身於傳統的伊斯蘭信仰及他祖先的生活方式中，同法國人輸入非洲而他已經適應了的西方文化間的矛盾。

Kanem-Bornu　卡內姆-博爾努

非洲歷史上的商業帝國，其領土在不同時期包括今查德南部、喀麥隆北部、奈及利亞東北部、尼日東部和利比亞南部，由塞法瓦(Sef)王朝統治。約建於 9 世紀中葉，第一個首都在查德湖東北的恩吉米(Njimi)。11 世紀末，塞法瓦王朝的烏梅成爲穆斯林，卡內姆-博爾努遂成爲伊斯蘭教國家。塞法瓦王朝於 1846 年滅亡。

Kaneohe　卡內奧赫

美國夏威夷州歐胡島東北部城鎮。主要爲居民區。設有兩所大學。與東側的凱盧阿(Kailua)同爲該島早期國王住地。據傳一位大溪地王子曾居住於此，並將草裙舞傳授給夏威夷人。人口 29,919(1980)。

Kaneohe Bay　卡內奧赫灣

在美國夏威夷州歐胡島東北部。海岸線長 32 公里(20 哩)。該灣水淺且清，乘玻璃底船可觀賞水下色澤鮮豔的珊瑚石，爲一主要遊覽區。灣內莫庫奧勞(Moku O Loe)島上設有夏威夷大學海洋生物實驗所。灣區有莫卡普(Mokapu)半島。

K'ang　康。中國唐代「安史之亂」首領。詳安祿山(An Lu-shan)條。

K'ang-hsi　康熙(1654. 5. 4～1722. 12. 20)

一作 KANGXI。中國清代第二代皇帝。即清聖祖(〔CH'ING〕SHENG-TSU)，姓愛新覺羅，名玄燁(HSÜAN-YEH)。年號康熙。順治第三子。1661～1722 年在位。8 歲即位後由鼇拜等四大臣輔政。鼇拜植黨營私，保守專橫。1669 年康熙親政後逮捕鼇拜，奪回保守勢力把持的政權。1674～1681 年間平定三藩叛亂。1683 年收復臺灣，併入福建省。1685～1686 年兩次派兵驅逐盤踞雅克薩的俄軍。1689 年與俄國簽訂中俄尼布楚條約，確定兩國東段邊界，肯定黑龍江流域和烏蘇里江流域廣大地區爲中國領土。1691 年於多倫與喀爾喀蒙古王公會盟，喀爾喀蒙古正式歸入清朝行政管轄。先後三次出塞親征，平定準噶爾部首領叛亂。1717 年派軍入藏，平定侵入西藏的準噶爾軍，穩定了西藏秩序。生平勤奮好學，勵精圖治。多次南巡北狩，了解民情，考察吏治，調整滿、漢民族關係，實行恢復生產、發展經濟、安定社會的措施。提倡程朱理學。1678 年開博學鴻儒科，羅致天下名士，選著名學者朱彝尊等 50 名入翰林院纂修『明史』。又撰修『康熙字典』、『佩文韻府』、『全唐詩』、『古今圖書集成』等書籍。注意吸取西方文化，聘外籍傳教士入宮講授西方自然科學技術，繪製『皇輿全覽圖』。康熙帝的文治武功爲康、雍、乾盛世奠定了基

礎。

康熙像
＊CEB 供圖

Kang Sheng　康生(1898～1975. 12. 16)

一作 K'ANG SHENG，原名張雲，化名趙蓉(CHAO JUNG)。山東膠縣人。出生於大地主家庭。1925 年在上海大學讀書時加入中國共產黨。大學畢業後，從事勞工運動，曾發動幾次暴動。其後成爲中央社會部部長。1933 年充任中共駐共產國際代表團團員，前往蘇俄。積極追隨王明。1934 年當選爲中共中央委員、中央政治局委員。1937 年由俄國回到延安，主持中共安全工作；先後任中央書記處書記、中央黨校校長、中央社會部部長、中央組織委員會副書記。1945 年繼續當選中央委員、中央政治局委員，嗣赴山東，任中共中央山東分局書記、山東省政府主席。1950 年以後，長期養病。1956 年中共八大當選爲中央委員、中央政治局候補委員，繼續主持情報安全工作。「文化大革命」時，任中央文革小組顧問，爲林彪與「四人幫」獻策。1971 年林彪垮臺後，他蒙混過關，未遭受批鬥。1973 年中共十大仍當選中央委員、中央政治局委員和中共中央副主席。1975 年 12 月病死。

Kang-ti-ssu Shan　中國西藏山脈。詳岡底斯山(Kailas Range)條。

K'ang-ting　康定

一作 KANGDING。中國四川省西部縣。舊名「打箭爐」(TA-CHIEN-LU，DAJIANLU；1913 前)，藏語作 DARRT-SE-MDO，位於甘孜藏族自治州東部，大渡河支流雅拉溝與折多河匯流處。川藏公路經過境內。素有川藏咽喉之稱。10 世紀是藏漢商人茶葉貿易的集鎮。清雍正十一年(1733)設打箭爐廳，宣統三年(1911)爲康定府。1913 年改縣。1928 年成立西康省時爲省會。1950 年後省會改爲雅安。1955 年撤銷西康省後劃歸四川省。地處大渡河支流的河谷。河谷地區大道輻輳。畜牧業發達，產犛牛、馬、羊。農產有青稞、小麥、玉米、豆類。縣城爲甘孜地區畜產、土特產品集散中心。現已建有水電站、洗毛廠、茶葉加工廠。城南 55 公里有海拔 7,590 公尺的貢嘎山，1980 年已開放接待外國登山隊。人口 86,000(1982)。

康定
＊CEB 供圖

K'ang Yu-wei　康有爲(1858. 3. 19～1927. 3. 21)

一作 KANG YOUWEI。中國近代學者、思想家、戊戌變法運動的領袖。原名祖詒，字廣廈，號長素。廣東南海人。1879 年遊歷香港，接觸西方文化，開始向西方尋找救國眞理。1888 年第一次上書光緒帝，建議變法圖强。1890～1893 年間在廣州萬木草堂講學。1895 年中日甲午戰爭失敗，聯合各省赴京會試的舉人 1,300 餘名上書，要求光緒帝拒和，遷都，變法圖强。中進士後授工部主事，不就。在京組織强學會，編印『中外紀聞』，並設强學分會於上海，創辦『强學報』。

康有爲
＊美國國會圖書館供圖

1897 年 11 月德國强占膠州灣，外患日亟，1898 年 1 月應詔上疏，提出變法具體辦法。1898 年 4 月在北京成立保國會，1898 年 6 月 11 日光緒帝接受康的變法建議，此後迭上奏摺，企圖在不改變君主制條件下改革政治、經濟、文化、軍事，使中國富强。9 月變法運動遭到慈禧太后鎮壓，逃亡國外。1899 年 7 月在加拿大組織

保皇會，抵制孫中山先生領導的革命運動。1900 年義和團運動爆發，康敵視義和團，通令各地保皇會「助外人攻團匪以救上」。1911 年辛亥革命後在上海主編『不忍雜誌』，發表反對共和與保存國粹的言論，企圖恢復清王朝。1917 年 7 月參與張勳復辟帝制失敗。著有『新學僞經考』、『孔子改制考』、『戊戌奏稿』、『大同書』等，這些著作對當時中國思想界產生一定影響。

Kangar 加央

馬來西亞馬來半島中部玻璃市(Perlis)州最大城鎮，在玻璃市河小船航線的頂點。工業有水泥、鋸木、橡膠、造紙、製糖和對蝦加工。爲周圍地區所產稻米的收購中心。人口 12,949(1980)。

Kangarid DYNASTY 詳莫薩法爾王朝(Mosāferīd dynasty)條。

kangaroo 袋鼠

袋鼠科(Macropodidae)約 47 種澳大利亞有袋獸類的統稱。體長在 23 公分～2.5 公尺(9 吋～8 呎)以上。其特點是有一對細長而有力的後腿，用來跳躍；有一條尾基粗壯的長尾，以保持身體平衡。後腳的第四趾稍長於第五趾，亦最長；第二、三趾極小而癒合，除一個種外均缺第一趾。前肢短，功能頗像人的手臂，但各「指」都具利爪，拇指也不能對掌。頭較小；耳大而圓；口小，唇突出。毛柔軟像羊毛；多數種的毛爲灰色，頭、背或上肢可有條紋。袋鼠通常每年產一仔，多數種一經分娩又立即交配，但其胚胎植入可能要延遲數月。袋鼠幼仔產下時僅部分發育，卻能自己爬進母獸開口朝前的育兒袋內，並吸附在一個奶頭上，奶頭共 4 個，通常僅 2 個有功能。幼仔留在袋裏數月，然後再和母獸一起生活一段時候，並吮吸奶汁。袋鼠產於澳大利亞、塔斯馬尼亞、新幾內亞及俾斯麥羣島以東的島嶼；有一種已引進紐西蘭。多地棲，均以草爲食，棲息在有青草、嫩葉的地方。天敵爲大型猛禽、一種大型蜥蜴、蟒、澳洲野犬和人類。人類爲了取其肉和皮(用來製鞋)，又因爲袋鼠與家畜爭食牧草，而將其獵殺。

最大的袋鼠是灰袋鼠(*Macropus canguru*, 有時候作 *M. giganteus* 或 *M. major*; 即大灰袋鼠)、岩大袋鼠(*Macropus robustus*, 有時候作 *Osphranter robustus*)、紅大袋鼠(*Megaleia rufa*, 有時候作 *Macropus rufus*; 即紅飛袋鼠)。澳大利亞東部和西南部以及塔斯馬尼亞的灰袋鼠，主要活動在疏林地帶。東部沿海地區的灰袋鼠毛長，呈銀灰色；在內地的毛短，爲深灰色。雄袋鼠直立時高度超過 2 公尺，最高紀錄總長近 3 公尺，重 65 公斤(約 145 磅)以上。袋鼠整個一生都在不斷生長。一隻灰袋鼠可跳到 9 公尺的高度，最高紀錄爲 13.5 公尺，速度每小時接近 50 公里(30 哩以上)。紅大袋鼠在澳大利亞內地草原到處可見，身高、體重等似灰袋鼠。東部地區者雌體爲藍灰色。岩大袋鼠小而矮壯，被毛較粗糙，深灰到淺紅褐色；棲息在維多利亞州以外的整個澳大利亞多岩石地區。這些大袋鼠在一隻最大的雄體帶領下，成羣活動。這隻大雄袋鼠以咬、踢和掌擊來制服年輕的競爭者。雌體的妊娠期 29～38 天，幼仔在袋裏生活 10 個月，然後再吮乳 6 個月。紅大袋鼠孕期 33 天，新生幼仔約 2 公分長，體重約爲母體的三萬分之一。新幾內亞的樹袋鼠屬(*Dendrolagus*)，有 3 個種，其中 2 種也產於昆士蘭的雨林中。體長 95～175 公分，耳短，腿短，尾長，全身斑點錯雜。白天棲於樹上，夜間吃草和蟹蟹。

Kangaroo Island 坎加魯島

澳大利亞第三大近海島。面積 4,351 平方公里(1,680 平方哩)。位於南澳大利亞州聖文森灣出海口。地貌爲較低的多懸崖高原。爲大陸山脈的延續部分。島西部灌叢地區只要管理適當，可種植大麥和燕麥等，並可放牧牛羊。主要居民區金斯科特(Kingscote)有海運和航空線與大陸相通。以海洋捕魚和夫林德斯(Flinders)國家狩獵公園爲基礎的旅遊業也是收入來源之一。有石膏、長石和電氣石礦。人口 3,515(1981)。

kangaroo rat 更格盧鼠

齧齒目(Rodentia)更格盧鼠科(Heteromyidae)更格盧鼠屬(*Dipodomys*)約 25 種齊足跳躍的齧齒動物的統稱。棲息在北美乾旱和荒漠地區。頭大，眼大，前肢短，後肢長。和其親緣動物小囊鼠類似，有嘴旁開口的外頰囊。體長 10～16 公分(4～6.5 吋，不計其長尾)。背部皮毛爲淺黃到褐色，腹面爲白色；通常髀部每側各有一白色條紋。大多數種的尾端有叢毛。用後腿跳躍前進時，尾可司平衡。居於地穴，夜出覓食種子、樹葉和植物其他

更格盧鼠
＊美國大英百科全書公司供圖

部分。採集食物，用頰囊運到地穴儲藏。很少喝水，主要從食物中獲取水分。一年生育一次或多次，每窩產 2～5 仔，妊娠期爲 1 個月。加州更格盧鼠僅產於該州。德克薩斯更格盧鼠產於德克薩斯州和奧克拉荷馬州，已

爲瀕危動物。小更格盧鼠屬(*Microdipodops*)毛柔軟光亮，色淺黃至灰黑，體長7.5公分，尾長，分布於美國西部，習性和大型更格盧鼠相似。

Kāngchenjunga 世界第三高峯。詳干城章嘉峯(Kāñchenjunga)條。

Kangding 中國四川省西部縣。詳康定(K'ang-ting)條。

Kangean Islands 康厄安羣島

印度尼西亞語作 KEPULAUAN KANGEAN。印度尼西亞東爪哇省爪哇海中的島羣。位於小巽他羣島西北，南距巴里約121公里(75哩)。三個主要島嶼四周環列約60個小島。陸地面積668平方公里(258平方哩)。其中以康厄安島最大，面積487平方公里(188平方哩)。另外帕利亞特(Paliat)島長14公里(9哩)，寬5公里(3哩)；塞潘姜(Sepanjang)島長16公里(10哩)，寬8公里(5哩)；兩島都在康厄安島東南面。其他島有大塞里迪島(Seridi Besar)、小塞里迪島(Seridi Kecil)、塞西伊爾島(Sesiil)、塞塔博島(Setabo)、薩潘庫爾島(Sapankur)和門布里特島(Memburit)等。康厄安島海拔較低，東北部丘陵海拔約364公尺(1,192呎)，覆蓋著柚木。沿海有椰子種植園。氣候炎熱潮濕，經常濃雲密布，雨量充沛。有少量農業，飼養牛，出口椰乾、魚類、食鹽和木材。主要貿易對象是巴里海對面的巴里。康厄安島上的阿爾賈薩(Arjasa)和帕貝安(Pabean)爲主要城鎮。

Kanggye 江界

北韓慈江道首府。爲內陸高原的交通樞紐。李朝時代(1392～1910)起，爲軍事要地。現有鐵路和公路通平壤。工業有木材加工和陶瓷。1945年附近禿魯江建成水電站後，發展了製造業。附近開採銅、鋅、煤、石墨等礦產。市內有教育學院。人口約30,013(最近估計)。

Kanghwa Island 江華島

韓語作 KANGHWA-DO。南韓京畿道離海岸不遠黃海中的島嶼。大體呈長方形，面積422平方公里(163平方哩)。多丘陵，土地肥沃。產稻米等農產品，亦爲主要人參種植區。有漁業。主要城鎮有江華和東漢。人口約90,859(1980)。

Kangnŭng 江陵

南韓江原道城市。在日本海西岸，自古爲太白山脈東部地區行政和經濟中心。有優良海濱浴場。市北鏡浦臺風景區爲旅遊勝地。有幾家絲織廠，工業不發達。人口約123,149(1982)。

Kango 坎戈

加彭河口(Estuaire)省城鎮。臨科莫(Como)河。20世紀70年代建起非洲最大纖維板和紙漿廠。地處利伯維爾-蘭巴雷內(Libreville-Lambaréné)公路幹線和規劃中的橫貫全國的鐵路線上。人口1,030(1970)。

Kāngra 岡格拉

印度喜馬偕爾(Himāchal)邦一個縣和城鎮的名稱。岡格拉鎮爲農產品貿易中心，手工業發達。1905年被地震夷平，後重建。岡格拉縣位於喜馬拉雅山南麓，大部屬貝阿斯(Beās)河流域。面積5,800平方公里(2,240平方哩)。出產小麥、玉米、稻米、茶葉和其他農產品。工業以手工織布爲主。縣府於1855年由岡格拉遷往特爾姆薩拉(Dharmsāla, 參閱該條)。人口：城市7,093；縣990,758(1981)。

Kangri 土耳其中北部的省及省會。詳昌克勒(Çankırı)條。

Kangto, Mount 康格多山

喜馬拉雅山東段的高峯。位於中國西藏(今易名西藏自治區)南部錯那縣以東，海拔7,060公尺。有現代冰川發育。

KaNgwane 卡恩格瓦尼

前稱史瓦濟(SWAZI)。南非特蘭斯瓦東部非獨立黑人區。定爲史瓦濟族人居住地。爲較小黑人區之一，面積3,823平方公里(1,476平方哩)，多丘陵草原。南與史瓦濟蘭、北與莫三比克交界。首府爲路易維爾(Louieville)。卡恩格瓦尼和獨立國家史瓦濟蘭同是史瓦濟族人的傳統住地。19世紀初史瓦濟族人建立王國。1895年現卡恩格瓦尼被布爾南非共和國(後爲特蘭斯瓦英國直轄殖民地)接管。主要經濟活動有畜牧業、農業(玉米、蔬菜、亞熱帶水果和瓊麻)和林業。有開採石綿、黃金、重晶石、鐵、銻、鎳和煤等礦藏的前景。工業較少。卡恩格瓦尼在發展規劃方面比其他南非黑人區落後。南非所有史瓦濟族人均爲卡恩格瓦尼的合法公民。但1970年僅有約⅙的史瓦濟人住在此地。人口約160,100(1980)。

Kangwŏn-do 江原道

英語作 KANGWŎN PROVINCE。在北韓東南部，瀕臨日本海。面積10,600平方公里(4,100平方哩)，大部分在太白山脈北端。金剛山(1,638公尺〔5,374呎〕)自古以來以遠東風景區聞名，有怪石奇峯12,000處，以及懸崖、石林、深池、瀑布，還有多種闊葉林和針葉林。山

中多古廟，其中有長安寺、摩訶衍和新溪寺。戰後當地開始發展農業，出產穀物和柿子。漁業亦重要。礦藏豐富，有鉛、鋅、金、銀、鎳、錳、無煙煤和褐煤。工業集中在首府元山，有造船、汽車、水泥等。人口約 1,203,000(1972)。

Kangwŏn-do　江原道

英語作 KANGWŎN PROVINCE。南韓東北部的道。北部按 1945 年「三十八度線」及 1953 年停戰協定的臨時軍事分界線分屬南、北韓，該道大部分劃在南韓境內。全道面積 16,894 平方公里(6,523 平方哩)，⅘爲森林。礦產資源有鐵、煤、鎢、螢石和石灰石。水力發電和熱電廠建立後，其他工業也有發展。附近水域盛產魚類。該道城市有首府春川、江陵、原州和束草。人口約 1,809,871(1982)。

Kangxi　中國清朝第二代皇帝。詳康熙(K'ang-hsi)條。

Kānha National Park　甘哈國家公園

印度的國家公園。在中央邦門德拉(Mandla)縣。面積 316 平方公里(122 平方哩)，海拔 600～900 公尺(2,000～3,000 呎)。1935 年定爲班賈爾(Banjär)谷地保護地。1955 年定爲國家公園。1964 年擴大。爲被平頂丘陵圍繞的大片草地。動物有長尾葉猴、野豬、老虎、豹、羌鹿、白斑鹿、麋、沼鹿、紅莽雞、灰莽雞和孔雀等。

Kanibadam　卡尼巴達姆

蘇聯塔吉克蘇維埃社會主義共和國列寧納巴德(Leninabad)州城市。位於費爾干納(Fergana)盆地西部。卡尼巴達姆綠洲以盛產杏仁聞名。經濟以加工當地農產品爲主。設有師範學院。人口約 27,600(1971)。

Kanık, Orhan Veli　卡尼克(1914～1950. 11. 14)

20 世紀土耳其文壇最有革新精神的詩人之一。就學於伊斯坦堡大學文學系，一度任助教。1942～1945 年任土耳其陸軍預備役軍官。因其諳熟法語，在教育部從事兩年翻譯工作。1950 年任文學雜誌編輯。最初在前衛派文學雜誌『生存』(*Varlik*)上發表作品，以後逐漸背離傳統的詩歌形式。1941 年與他人合寫的詩集『怪誕』(*Garip*)出版。這部作品使土耳其文學發生重大變化，摒棄當時土耳其詩歌的傳統格律、韻腳、語言風格和主題。詩歌藝術開始面向大衆，採用日常用的土耳其口語和民間流行的主題。儘管他在詩歌革新中遇到很大阻力，但死時在土耳其詩壇已享有崇高聲譽。作品包括『我絕不屈服』(*Vazgecemediğim*, 1945)、『像一首史詩』(*Destan Gibi*, 1946)、『穿越』(*Karşi*, 1949)等。

Kanimblan orogeny　康尼布蘭造山運動

將近早石炭世末(約 3.25 億年前)在澳大利亞東部發生的一次造山事件。從塔斯馬尼亞延伸到約克角的寬廣地帶裏出現了隆起和變形。這次運動是影響塔斯曼地槽的最激烈的一幕。

Kanin Peninsula　卡寧半島

俄語作 POLUOSTROV KANIN。位於俄羅斯蘇維埃聯邦社會主義共和國阿爾漢格爾斯克(Arkhangelsk)州。西瀕白海，東臨巴倫支海，面積約 10,500 平方公里(4,000 平方哩)。北部有卡寧卡門嶺(Kanin Kamen)，其餘地區爲平坦、多沼澤的凍土平原。

Kanis, Petrus　詳聖卡尼修斯(Canisius, Saint Peter)條。

Kanişka　迦膩色迦(活動時期 1 世紀)

亦作 KANISHKA 或 CHIA-NI-SE-CHIA。貴霜(Kushān)王朝最偉大的國王。即位年代不詳，大致在 78～144 年間。在位約 23 年。他的國土西起布哈拉(Bukhara, 今蘇聯烏茲別克蘇維埃社會主義共和國境內)，東至恆河流域的巴特那(Patna)，北接帕米爾(今蘇聯塔吉克蘇維埃社會主義共和國境內)，南達印度中部。都城大概是布路沙布羅(Puruṣapura, 今巴基斯坦白夏瓦)。他可能跨過帕米爾高原，征服于闐、疏勒和莎車。他與中國人在中亞的接觸可能促進了印度佛教向中國的傳播。

Kanjeran Pluvial Stage　坎傑拉雨期

非洲更新世重要的年代和地層單元。位於卡馬斯雨期之後，甘布爾雨期之前。非洲的各個雨期可能是與北半球廣泛發育的大陸冰川期有關的比較潮濕的時期。有些人認爲坎傑拉雨期與歐洲的玉木冰期的早期同時，另一些人則認爲與較早的里斯冰期同時。坎傑拉雨期的湖積物中有豐富的脊椎動物化石，以及人類工具和遺骨。根據放射性碳方法測定晚坎傑拉雨期的化石年代爲 57,000 年左右，與玉木冰期的早期同時。

kanji　漢字

日語書寫符號，將中國漢字略加變化而成。常用以書寫名詞、動詞詞根、形容詞和其他重要的單詞。表示動詞時態、助詞及其他語法標記的日語詞綴用平假名字母表示，與漢字夾用，亦可用平假名字母表示漢字讀音。參閱假名(kana)條。

Kankakee　坎卡基

美國伊利諾州東北部城市。瀕臨坎卡基河。19 世紀

50 年代創建。1854 年設建制。通伊利諾中部鐵路後得以發展。早期是農產品銷售中心，現製造業亦重要。設有坎卡基發展中心(1877)、奧利弗特納札雷內(Olivet Nazarene)學院(1907)和坎卡基社區學院(1966)。人口：市約 28,464；都會區約 98,000(1986)。

Kankakee Arch　坎卡基背斜

背斜(穹狀)地質構造向西北-西方向穿過美國印第安納和伊利諾州，是辛辛那提背斜(Cincinnati Arch, 參閱該條)的一個分支。在下奧陶統聖彼得砂岩沈積之前，上升運動影響了坎卡基背斜，約有 150～180 公尺(500～600 呎)物質被侵蝕掉。這個背斜在中泥盆世和晚泥盆世上升，但在密西西比紀早期受淹，到了密西西比紀晚期和賓夕法尼亞紀晚期又升出水面。坎卡基構造地形主要因側面的盆地下沈所造成，背斜本身實際隆起是次要的。

Kankakee River　坎卡基河

源出美國印第安納州北部。向南轉西，接納易洛魁河後折西北，與德斯普蘭斯(Des Plaines)河匯合形成伊利諾河。全長約 217 公里(135 哩)。可通航。

Kankan　康康

幾內亞東部城鎮。在米洛(Milo)河航道起點。18 世紀是索寧克(Soninke)商隊運輸食鹽、黃金、可樂堅果的中心。現爲幾內亞第二大城鎮。幾內亞東北部交通樞紐，科納克里(Conakry)-康康鐵路終點，公路網中心。是馬林克(Malinke)和迪烏拉(Diula)族人貿易中心。有輕工業和手工藝(黃金、象牙、木刻)。教育設施有朱利亞斯・尼雷爾(Julius Nyerere)工業學院、國家警察學校、職業學校和稻米研究所。行政區面積 27,480 平方公里(10,610 平方哩)。人口：城鎮 88,760(1983)；行政區約 175,000(1977)。

Kankan Mūsā　14 世紀西非馬里帝國的統治者。詳穆薩(Mūsā)條。

Kankrin, Egor Frantsevich, Graf　坎克林(1774. 11. 16～1845. 9. 10)

德語作 GEORG GRAF VON CANCRIN，原名 LUDWIG DANIEL VON CANCRIN。俄國尼古拉一世統治下的財政大臣(1823～1844)。在財政上爲極端保守主義者，抵制所有現代化的改革。1829 年封爲伯爵。父親爲受雇於德國的採礦工程師。坎克林於 1797 年離開德國並開始爲俄國政府服務。1821 年參加國務會議，1823 年任財政大臣。其在理財方面的貢獻主要爲以限制支出來減少赤字。坎克林以犬儒主義的觀點來考慮政府對刺激經濟所做的每一項嘗試，他削減工業貸款，不准開設私人銀行，懷疑鐵路的投資價值而反對修築，但仍然建造了一些鐵路。他曾興辦一所技術學校，以增加俄國工業的技術人員。其名雖常與 1839～1843 年建立銀質盧布與貶值的指券(*assignat*)盧布的幣值兌換率的坎克林改革相提並論，有許多史家卻認爲此項改革大多爲其他人所完成的。坎克林的繼承者承續其保守的政策，一直到亞歷山大二世統治的時代爲止。

Kanmon Tunnel　關門隧道

世界第一條海底鐵路隧道，長約 3.5 公里(2.25 哩)，連接日本本州島和九州島。1936～1944 年建造時採用了已知的各種隧道技術，20 世紀 50 年代又在原鐵路隧道以東建造了公路人行隧道。

Kanmu　桓武(737～806. 4. 9)

全稱桓武天皇(KANMU TENNŌ)，名爲山部(YAMANOBE)。日本第 50 代天皇。781 年即位。當時日本佛教勢力很大，危及天皇政府，因此，他下令限制新建佛寺、進廟拜佛和向佛寺出賣或捐贈土地。同時，他努力整頓地方行政，派大將遠征蝦夷人。784 年遷都長岡京，10 年後又遷新都平安京(今京都)。平安京仿照中國隋唐首都長安模式，規模很大，有許多大街和小巷。皇宮建在市中心，圍以長方形圍牆。

Kannada language　坎納達語

亦作 KANNAḌA，亦稱 KANARESE，一譯建那陀語。屬達羅毗荼語系，通行於印度西南部，是卡納塔克(Karnataka)邦的官方語言。坎納達語有許多地域方言，至少有 3 種社會方言(婆羅門方言、非婆羅門方言和賤民方言)，還有正式與非正式、文學與口語兩種語言之分。有捲舌輔音(如 *ṭ*, *ḍ*, *ṇ*)並用後綴標明時態、人稱、數和格等語法範疇。最早文獻可溯至 578 年，文學作品以約 850 年的一篇詩歌論文爲最早。所用字母與泰盧固語(Telugu language, 參閱該條)字母接近。

Kannada literature　坎納達語文學

亦作 KANNAḌA，亦稱 KANARESE。舊譯建那陀語文學，指用坎納達語寫成的文學作品。坎納達語和其他南印度語同屬達羅毗荼語系，最早用坎納達語寫成的記載爲 6 世紀以來的銘文。最早的文學著作爲『卡維羅賈摩伽』(850？)，是一部以梵文形式寫成的詩學論著。目前殘存的以坎納達語寫成的古代典籍，內容幾乎都是由耆那教徒創作的宗教詩。其中最著名的作品之一爲 12 世紀潘帕(Abhinava Pampa)寫的『羅摩衍那』；這是一部根據同名的史詩名著耆那教觀點改寫的作品。12 世紀後，印度教的一支林伽派(Liṅgāyat)取代了耆那教而成爲影

響坎納達語文學最重要的宗教。林伽派信奉濕婆爲唯一的眞神。大多數林伽派作品風格簡單，許多是寫來吟唱的。最流行的作品『瓦卡那訶雅斯』，是對濕婆的獻詩，用有韻散文寫作的。最早的坎納達語作品可稱爲小說者是奈米坎德拉(Nemicandra)的『里洛瓦提』(1370)，是一部關於王子和公主的愛情故事。1657 年，薩達克薩拉狄瓦(Ṣaḍakṣaradeva)韻詩散文並用寫成的虛構故事『羅賈塞克哈拉維羅薩』是一部最著名的坎納達語作品。這部作品是一個道德故事；其中濕婆神的干預拯救了一個王室，使其免於因維護法律而造成自取毀滅的悲劇。20 世紀的坎納達語文學和其他印度文學一樣，都仿效歐洲文學的形式，尤其是小說部分。

Kannauj　根瑙傑

亦作 KANAUJ 或 CANNAUJ。歷史上稱爲曲女城(KANYAKUBJA)。印度北方邦法魯卡巴德(Farrukhābād)縣城鎮。靠近恆河。歷史上爲重要文化與宗教中心。以產香料和煙草著稱。人口 41,016(1981)。

Kanniyākumāri　根尼亞古馬里

亦作 KANYĀKUMĀRI。印度坦米爾納德邦城鎮和縣名。該縣地處南亞次大陸最南端的科摩林(Comorin)角。面積 1,684 平方公里(650 平方哩)。其西部高地爲西高止山的最南部。境內有阿蘭博利(Aramboli)山口，爲西高止山少數山口之一。土地肥沃，人口密集。沿海沙地產獨居石與鈦鐵礦。基本上爲農業縣分，有手工織布業。縣城納蓋爾戈伊爾(Nāgercoil)有一些大型工業。根尼亞古馬里鎮位於科摩林角。爲旅遊與朝聖中心。以濕婆廟與甘地紀念碑著稱。人口：城鎮 14,087；全縣 1,423,399(1981)。

Kannon　觀音

在日本佛教中，教徒普遍愛戴的大慈大悲菩薩。參閱觀世音(Avalokiteśvara)條。

Kano　卡諾

奈及利亞北部的一個州，也是古代王國和世襲酋長國名。卡諾王國於 999 年由豪薩人創建。1095～1134 年間都城從謝梅(Sheme)遷至卡諾。14 世紀 40 年代傳入伊斯蘭教。約 1400 年被札里亞(Zaria)人擊敗。1421～1438 年臣服博爾努(Bornu)王國。1463～1499 年間國勢最盛，與卡齊納(Katsina)長年進行戰爭。約 1513 年歸順桑海帝國(Songhai)，16 世紀末改屬札藻王國(Zazzau)。1653 和 1671 年兩度被克瓦拉拉費人(Kwararafa)挫敗後，其商業中心的地位被卡齊納取代。1734 年再度成爲博爾努王國的屬國。1804 年富拉尼人起兵反抗豪薩人的統治，1807 年攻陷卡諾城，建立卡諾酋長國。19 世紀 20 年代成爲西非最大的通商國家，出產的革製品和棉織品沿撒哈拉商隊路線遠銷到的黎波里、突尼斯和非斯(Fès)，再轉銷歐洲。19 世紀 80 年代貿易衰落。

1903 年爲英國占領，劃入卡諾省，並成爲該省面積最大、人口最多的酋長國。1968 年設爲卡諾州，面積 43,285 平方公里(16,712 平方哩)。南部爲多樹草原，北部有灌叢植被。有卡諾、查拉瓦(Chalawa)和哈代賈(Hadejia)三河流經。該州的輕質砂土壤適宜種植出口作物花生，還出產棉花、靛青、煙草、阿拉伯樹膠、粟、高粱、木薯、玉米等。畜牧業發達，出口皮革。有鐵、錫、鈮礦開採業。南部有小型鈾礦，尚未開發。居民以豪薩和富拉尼人爲主，還有少數馬古札瓦人(Maguzawa，信奉原始宗教的豪薩人)、阿拉伯商人、歐洲人及其他部族。主要城鎮和貿易中心有州首府卡諾、古梅爾、哈代賈、卡札烏雷(Kano, Gumel, Hadejia, Kozaure; 參閱各該條)等。境內有拉哥斯-恩古魯(Lagos-Nguru)鐵路幹線和卡杜納-包奇(Kaduna-Bauchi)州際公路經過。首府設有國際機場，人口約 9,442,000(1983)。

Kano　卡諾

亦稱卡諾城(KANO CITY)。奈及利亞卡諾州首府。瀕臨賈卡拉(Jakara)河。原由加亞人(Gaya)創建。1095～1134 年爲豪薩人所建卡諾王國的首府　1804～1807 年的護教戰爭之後，又成爲富拉尼人所建卡諾酋長國的首府。保存至今的城牆建於 15 世紀，有 14 座城門，長 20 公里(12.25 哩)，寬 12 公尺(40 呎)，高 9～15 公尺(30～50 呎)。城內瀕河的庫爾米(Kurmi)中心市場爲古代商隊貿易的終點站。該市曾爲西蘇丹至尼羅河間的重要商業中心。1903 年爲英國占領，1912 年拉哥斯通鐵路後，貿易路線開始向南轉至幾內亞灣。

該市現爲主要工商業中心。出口花生和皮革，所產牲畜和蛋品運銷拉哥斯等地。傳統工業有製革、裝飾品、編蓆、金屬製造和製陶。染布、染革工業已有數百年歷史。食品工業有麵包、肉食加工、罐頭食品、花生、花生油、植物油、軟飲料、啤酒生產。輕工業有紡織、編織、服裝、塑料、橡膠等，也生產化妝品、藥品、肥皂、金屬製品、木器家具、磚瓦、搪瓷器皿等。重工業生產水泥、預製件、金屬構件、自行車、汽車和化工品。還有軋鋼和印刷業。該市居民以卡諾人爲主，也有阿巴加吉亞瓦(Abagagyawa)和富拉尼人。主要名勝有 15 世紀的王宮和全國最大的清眞寺。該市設有貝勒(Bayero)大學(1975)、州立卡諾高等教育學院、阿拉伯法律學校(1934)以及幾所師範、科技、商業學校，還有一所農業研究所。人口約 366,211(1972)。

Kanō Eitoku　狩野永德(1543. 2. 16～1590. 10. 12)

原名狩野州信(KANŌ KUNINOBU)。日本安土桃山時代屏風畫家。狩野元信之孫。他以金地、豔色施加較濃的水墨輪廓，使狩野派的風格顯得更加富麗堂皇。構圖簡單，喜在折疊屏風和隔扇上畫鳥獸、花木和岩石。織田信長和豐臣秀吉都曾命他作畫。當時的許多畫家，包括他的兒子光信、孝信以及義子山樂，都受他的影響。親筆作品存世很少，其中有畫在六扇折疊屏風上的『唐獅子圖』(日本皇室藏)；畫在京都天球院16隔扇上的『山水與花卉』以及畫在京都南禪寺牆壁上的『二十四孝圖』。

Kanō Masanobu　狩野正信(1434～1530)

日本足利幕府御用畫家、狩野派始祖。這一派的「大和化」中國畫風曾統治日本畫壇三百餘年。他曾受畫僧天章周文影響。但其水墨山水不是以筆墨表現禪法，而是輪廓明晰，發揮了日本藝術固有的纖細風格。據傳他曾模仿周文畫過聖徒和菩薩，但無一存世。少數存世作品中有『周茂叔愛蓮圖』(東京中村家藏)和屏風畫『竹石白鶴圖』(京都眞珠庵藏)。

Kanō Morinobu　狩野守信。詳狩野探幽(Kanō Tanyū)條。

Kanō Motonobu　狩野元信(1476. 8. 28～1559. 11. 5)

日本畫大師。同父正信(狩野派始祖)一樣，也是足利幕府的御用畫家，並且承襲足利家所喜好的中國水墨畫風格。但他又是提倡「大和畫」的土佐派始祖土佐光信的義子，因而採取折衷辦法，把中國水墨畫的挺拔筆勢同「大和畫」的絢麗裝飾結合起來。這種合而爲一的風格特別適合於巨幅作品。他天資聰穎，多才多藝，所畫山水、人物和花鳥美妙絕倫。他在京都靈雲院的隔扇上畫過許多畫。他曾用山水畫裝潢寺中的三個房間，採用三位中國大師的風格，即牧溪法常的隨筆點墨、夏珪的簡勁蒼老和玉澗的飛龍斷墨。他有些畫原來畫在隔扇上，後來裱爲掛軸，其中最主要的是『四季花鳥圖』(也在靈雲院)。

狩野元信『四季花鳥圖』
＊CEB 供圖

Kanō Naonobu　狩野尚信(1607. 11. 25～1650. 5. 7)

日本畫家狩野家族第七代，任德川幕府御用畫師。曾創立木挽町分派。他的畫接近水墨畫傳統，以草體畫法知名。運筆開闊大膽，用墨樸素清淡，使人有簡潔、鮮明之感。他的草體畫代表作有東京國立博物館所藏的兩幅山水屏風和波士頓美術博物館藏的伯夷叔齊屏風。其他作品，如『瀟湘八景』現存一個片斷(東京國立博物館藏)，主題和技法都以南宋中國水墨畫家牧溪法常的作品爲範本。

Kanō Sanraku　狩野山樂(1559～1635. 10. 30)

原名KANŌ MITSUYORI。日本德川幕府御用畫師，畫家狩野家族第六代。狩野永德門徒和養子，擅長巨幅裝飾構圖，在金底上塗以粗體的線條和鮮明的色彩。他畫過許多屏風畫和隔扇畫，作爲寺院、城堡和宮殿的內部裝飾。作品存世很多，其中有『鷙鳥圖屏風』(熊本市西村家藏)，一對中國古代傳說人物畫屏(東京國立博物館藏)和京都天球院壁畫『花、木和虎圖』(定爲國寶)。他還從中國的『帝鑑圖說』(1573)選擇了一些歷史人物作畫，此後的狩野派畫家常用這種主題。

Kanō school　狩野派

日本的一個宗族畫派，其畫風是在15～19世紀之間發展起來的，長達七代，歷時兩百餘年，日本的主要畫家都來自這個宗族。這個畫派主要爲將領武士們服務。該派畫風雖在題材和用墨技巧方面屬於中國傳統，但在實際表達方式上卻是日本式的。畫面的深度以兩個層次表達，後來又變爲一個層次。作風粗獷是其主要特徵，線條的明快和宋代繪畫有明顯區別。其畫面的明暗配合及其單純的裝飾性處理，在屏風上和活動板面上顯得更爲突出。狩野派的首倡者是武士階層的業餘畫家狩野景信，其子狩野正信(1434～1530)被公認爲第一代狩野派畫家，但到了狩野正信的兒子狩野元信(1476～1559)，才使該派畫風形成。

Kanō Tanyū　狩野探幽(1602. 3. 4～1674. 11. 4)

原名狩野守信(KANŌ MORINOBU)。日本德川時代最有影響的狩野派畫家。他採用保守性題材(如體現儒家倫理觀念的歷史人物)，恢復狩野派早期畫家的柔和色

調和圖案，成爲此後狩野派畫家的標準。在屏風畫『孔子與兩個門徒』(波士頓美術博物館藏)中，顯示出他畫人物肖像的謹嚴畫風。從他所獲得的種種榮譽，可知他的藝術迎合了當時幕府將軍的趣味。他 17 歲時就成爲幕府御用畫家，在鍛冶橋有他得到恩賜的宅第。因而他的畫派稱爲鍛冶橋派。他曾爲許多宮殿和城堡作壁畫，包括京都二條城、名古屋城和京都的皇宮。他畫過德川幕府第一代將軍家康的生平事迹，並且裝飾家康墓(即日光東照宮)的門廊。34 歲時自號探幽齋，兩年後任高級僧職。他同祖父永德和玄祖元信並稱狩野派「三大畫家」。

kanōn　正頌

拜占庭教會寫成的宗教儀式中的主要項目之一，全部共 9 首頌詩，是根據東方教會的 9 支經文歌寫成的。據說正頌於 7、8 世紀源起於耶路撒冷，用以在早課中代替經文歌。正頌中的每首頌詩以第一行爲規範，其後各行(一般是三行)在節奏與重讀上與第一行一致。最後一首頌詩通常有讚頌瑪利亞的詞語，因而稱爲『聖母讚』。最著名的正頌作者有大馬士革的聖約翰和音律家科斯馬斯(Cosmas)，前者的名著是『復活節正頌』；後者爲各重大節日所作正頌詩意濃郁而華美感人。這段時期敍利亞和小亞細亞的頌歌創作也十分繁榮。798 年頌詩寫作中心移到了君士坦丁堡。在那裏，修士聖狄奧多爾(St. Theodore Studites, ? ～826)重新整理崇拜禮儀，聖格拉普托斯(St. Theophanes Graptos, ? ～845)和頌詩作家聖約瑟(St. Joseph the Hymnographer, ? ～883)寫作甚豐。以後幾個世紀，希臘正教會和斯拉夫系各民族正教會都繼續創作正頌。

Kanoya　鹿屋

日本九州鹿兒島縣城市。1936 年建立帝國海軍航空基地後發展迅速。第二次世界大戰後基地被自衛隊接管。現爲農業城市，出產甘薯、穀物、酒精和澱粉。人口 73,242(1980)。

Kānphaṭa Yogi　乾婆陀瑜伽師

又稱穿耳瑜伽師。印度教內部崇奉濕婆大神的苦行僧，特點是戴大耳環。他們的信仰是吸收印度教濕婆派、佛教密宗和訶陀瑜伽而加以融合的神秘主義、巫術和煉金術的混合體。

Kānpur　坎普爾

舊稱 CAWNPORE。印度北方邦坎普爾縣縣府。臨恆河。1801 年被英國占領時僅爲一村莊。現爲北方邦最大城市和印度最大城市之一。市區面積 260 平方公里(100 平方哩)。爲重要陸路交通樞紐和工業中心。附近有軍用機場。設有幾所高等院校。坎普爾縣地處恆河與亞穆納河之間肥沃沖積平原。由這兩條河流以及下恆河運河網灌溉。主要農作物是小麥、鷹嘴豆、高粱和大麥等。坎普爾縣內比圖爾(Bithūr)遺址爲一印度教朝聖地。人口：城市 1,481,789；都會區 1,639,064；縣 3,742,223(1981)。

Kansa　坎薩人

亦作 KONZA，亦稱 KAW。北美印第安民族，操蘇語，住在堪薩斯河和薩林(Saline)河沿岸，相當於現在的堪薩斯州中部。他們與奧馬哈人(Omaha)、奧薩格人(Osage)、夸保人(Quapaw)及篷卡人(Ponca)關係較近。坎薩人是半定居民族，農、獵結合，其村落組織鬆散，由酋長管理，酋長人選以智慧和勇敢爲主要條件。後來酋長職位變成了世襲制。每一所大型圓錐狀住房可容納 2 或 3 個坎薩人家庭。男人外著圍腰布，內穿鹿皮褲。他們拔掉面部和頭部毛髮，十分仔細，僅留頭頂至後腦勺的一綹頭髮。宗教信仰包括若干神秘精靈在內的衆神，這些精靈名「瓦坎」(*wakan*, 意謂靈力)，具有不同等級和神力，均與自然現象有聯繫，比如，同太陽、光明、黑暗、森林、平原等等有關。男青年有青春禮儀，名爲幻象探求禮儀，這是一段索居獨處和自我克制的時間，用以乞靈於預示未來事業的夢寐和神奇現象。葬俗頗爲複雜、完備。

在坎薩人的早期歷史階段，曾有幾次遷徙過程，大概是由大西洋岸的史前居址開始的。由於同福克斯人(Fox)、奧馬哈人、奧薩格人、波尼人(Pawnee)及夏延人(Cheyenne)的戰爭頻繁，坎薩人人數銳減，再加上白人的壓榨——西班牙、英國、法國及美國的土地投機商的巧取豪奪，致使坎薩人的自給經濟遭到破壞。18 世紀後期，坎薩人約剩 3,000 人，20 世紀晚期，已不足 600，居住在奧克拉荷馬州。

Kansan Glacial Stage　堪薩冰期

北美更新世重要的年代和地層單元。位於阿夫頓間冰期(Aftonian Interglacial Stage)之後，雅茅斯間冰期(Yarmouth Interglacial Stage)之前。因堪薩斯州東北部的堆積物而得名。但是更有代表性和完全的堆積物則產於愛荷華的阿夫頓附近。這個時期的冰川作用範圍很大。現在通常是乾旱和半乾旱的地區，當時顯然是潮濕的。動物羣豐富多樣，實質上屬現代成分。冰期時的代表性動物有猛獁象、麝牛、駝鹿和已絕滅的大河貍。在中西部，有一層廣泛分布的火山灰，叫皮爾列特(Pearlette)火山灰層，是重要的標誌層，可能是西部的科迪勒拉(Cordillera)山火山噴發所產生。堪薩冰期與歐洲的明德冰期(Mindel Glacial Stage)相當。

Kansas　堪薩斯

美國中部一州。北接內布拉斯加州；東界密蘇里州；南鄰奧克拉荷馬州；西與科羅拉多州接壤。除東北隅臨密蘇里河一段州界稍有彎曲外，整個州域呈長方形。面積 213,063 平方公里(82,264 平方哩)。首府托皮卡(Topeka)。13～16 世紀大批印第安人曾在里帕布利肯(Republican)河和布魯(Blue)河流域建立農業社區。1541 年西班牙探險家科羅納多(Francisco Coronado)爲尋找黃金到此。1682 年歸法國所有，法國皮毛商與印第安人在此進行頻繁交易。1803 年根據購買路易斯安那協議讓給美國。1861 年建州後加入聯邦，爲美國第 34 州。

該州位置適中，中北部史密斯縣萊巴嫩(Lebanon)城西北 3.2 公里的一處牧場上，豎有一根插有小旗的石柱，作爲美國大陸 48 個州地理中心的標誌。地勢西高東低，大部地區是廣闊坦蕩的高平原。平均海拔 610 公尺，西部靠近科羅拉多州邊境的森弗勞爾山海拔 1,231 公尺(4,039 呎)，爲境內最高點；南部靠近奧克拉荷馬邊境弗迪格里斯(Verdigris)河谷海拔 213 公尺(700 呎)，爲最低點。大多數河流自西向東流。北部屬堪薩斯河流域，重要支流有布魯河、里帕布利肯河、所羅門河、薩林河和斯莫基希爾(Smoky Hill)河，南部屬阿肯色河流域，主要支流有錫馬龍(Cimarron)河、弗迪格里斯河、尼歐肖(Neosho)河和梅里德辛(Marais des Cygnes)河。屬溫帶大陸性氣候，有嚴冬酷暑，但時間不長。年平均氣溫爲 13℃(55℉)。生長期從 4 月中旬到 9 月中旬。年平均降水量東南部爲 1,000 公釐(40 吋)；西部爲 500 公釐(20 吋)。

農業和製造業是堪薩斯經濟的兩大支柱，前者爲後者提供大部分原料。小麥產量居全國之冠，有美國「糧倉」之稱；高粱占第一位；乾草、牛肉、豬肉產量均居高位。全州有 4,300 家製造廠和加工廠，能生產從飛機到鋅鑄件等各種產品，維契托(Wichita)市擁有世界最大的露營用具廠，以生產加熱供暖設備、空調設備和履帶式雪上汽車著稱。其他重要產品有嬰兒食品、家養玩賞動物食品、活動房屋、拖車房屋、祝賀卡片、輪胎、顏料和洗碗機。麵粉業過去曾居全國首位，如今仍爲一重要部門；肉類罐頭加工業發展迅速。礦產資源豐富，盛產石油、天然氣、煙煤、鋅、鉛和白堊。

最大城市爲阿肯色河畔的維契托，以食品加工、煉油和航空工業著稱。其次是位於堪薩斯河和密蘇里河匯流處的堪薩斯城，與密蘇里州的堪薩斯城隔河相望，是牲畜集散地和肉類加工中心。堪薩斯州首府托皮卡坐落在距堪薩斯河口 96 公里處，是印刷出版業中心和鐵路交通樞紐。但該州整個交通設施情況是擁有比較完善的東西向鐵路和公路系統，而南北交通較不發達。境內有 200 多個機場，其中維契托機場設有橫貫大陸的定期航班。全州有 6 所州立大學，主要大學爲堪薩斯大學、堪薩斯州立大學和維契托大學。人口約 2,461,000(1986)。

Kansas City　堪薩斯城

美國堪薩斯州城市，懷恩多特(Wyandotte)縣縣城，位於堪薩斯和密蘇里兩河匯合處。現在的堪薩斯城是由 8 個城鎮聯合而成的。其中懷恩多特鎮 1859 年建制，是堪薩斯州憲法起草地點；舊堪薩斯城和里弗維尤(Riverview)是 19 世紀 70 年代發展起來的；阿默代爾(Armourdale)於 1880 年建制；阿姆斯壯位於懷恩多特以南；聖大非原爲一冶煉場所；羅斯代爾(Rosedale)於 1922 年併入；昆達羅(Quindaro)前此已經合併。現在是都會區大部分重工業的所在地，也是主要的肉類加工業中心。製造業產品有化工品、紙品、汽車、鐵路車輛、石油和脂肪酸鹽產品、鋼材構件、乳品等。設有醫療中心、唐納利(Donnelly)初級學院、堪薩斯城堪薩斯社區學院、浸禮會神學院、堪薩斯州立盲人學校。堪薩斯城市內名勝有農業名人館和民族中心、蕭尼(Shawnee)衞理公會佈道團以及懷恩多特縣博物館。人口 161,087(1980)。

堪薩斯城的鄉村俱樂部集市廣場
＊J.C. 尼科爾斯公司供圖

Kansas City　堪薩斯城

美國密蘇里州西部城市。地跨克雷和傑克遜兩縣縣界，位於密蘇里河畔，堪薩斯河河口。與堪薩斯州堪薩斯城相鄰。與附近十幾個城市組成都市聯合體。早年爲通往西部的交通要道。1889 年建爲堪薩斯城。與聖路易、漢尼拔等地通鐵路以後，發展很快。現爲廣大農業地區購銷、運輸中心，並有牲畜交易、穀物存貯、肉類包裝、食品加工等行業。工業發達，有機器製造、運輸設備、鋼鐵和化工製品、石油加工、汽車裝配、印刷、出版等。有堪薩斯城密蘇里大學(1963)、羅克赫斯特(Rockhurst)學院(1910)、阿維拉(Avila)學院(1916)等多所院校。並爲拿撒勒人會、基督教統一教派和人與人交

流計畫署世界總部所在地。每年在這裏舉行美國大牲畜展覽會、馬匹展覽會和牧人競技表演。人口 448,159(1980)。

Kansas City Group　堪薩斯城羣

美國賓夕法尼亞紀的地層單元。得名於密蘇里州堪薩斯城地區的露頭。位於蘭辛(Lansing)羣之下，普萊森頓(Pleasanton)羣之上，三者都屬於密蘇里統。該羣由六個石灰岩層同六個頁岩層交替組成。該地層含化石，其中重要的蠑類可用作岩層對比。

Kansas City Star　堪薩斯城明星報

1880 年創刊。該報初創時即掀起反選舉舞弊和反政府違法行爲的運動，並爲改善民衆福利而鬥爭。它以堅持新聞爲社會進步服務，及卓越的新聞報導和社論而聞名。海明威和斯諾(Edgar Snow)等傑出的作家曾參與該報工作。

Kansas City style　堪薩斯城爵士樂風格

一種與美國密蘇里州的堪薩斯城附近的爵士樂師們有關聯的音樂。盛行於 20 世紀 30 年代。它具有節奏自由和輕鬆的特點，並且編配簡單，經常採用切分音和即興重複樂段的形式，由樂隊的一組樂器與另一組樂器相互應答地演奏(如薩克管組對銅管組)。薩克管手偏愛緩慢的顫音和不加渲染的音響。它從新奧爾良風格的爵士樂隊(用事先創作的改編曲)發展成搖擺樂時期的大樂隊形式。

Kansas-Nebraska Act　堪薩斯-內布拉斯加法案(1854. 5. 30)

美國南北戰爭前，有關各地區是否實行奴隸制問題的一次重要政策轉折。1820 年，密蘇里妥協案規定北緯 36°30′以北不准蓄奴。民主黨參議員道格拉斯(Stephen A. Douglas)提出堪薩斯-內布拉斯加法案，主張堪薩斯和內布拉斯加應按 1850 年妥協案對待新墨西哥和猶他兩州的情況辦理。自由土壤派和其他反對奴隸制的派別認爲這個法案是向蓄奴論者投降。堪薩斯-內布拉斯加法案通過後，以反對在新地區內實行蓄奴制爲標榜的共和黨即告成立。參閱堪薩斯內戰(Bleeding Kansas)條。

Kansas River　堪薩斯河

亦稱 KAW RIVER。美國堪薩斯州東北部河流。由里帕布利肯河和斯莫基希爾河匯合形成，在曼哈頓附近接納大布魯河，在堪薩斯城注入密蘇里河。全長 272 公里(169 哩)，流域面積 158,770 平方公里(61,300 平方哩)。

Kansei reforms　寬政改革

1787～1793 年間日本政治家松平定信爲整頓德川幕府的財政和糾正不良的社會風氣而採取的一系列保守主義措施，主要包括：減少貿易，鼓勵農業；厲行節約，壓縮開支；不准農民任意流入城市；嚴格檢查出版物等等。定信下臺後，這些改革逐漸廢止。

kanshitsu　乾漆

日本的雕塑和裝飾技術。製作塑像或容器時，用多層浸透漆的麻布作爲原料，隨後敷以漆、鋸木屑、岩粉和其他材料的混合物，形成表面形狀。這一技術又分爲兩種：一種是脫活乾漆(脫胎)，即先用黏土製成粗糙的外形，外表貼以浸漆的麻布，然後去掉內部的黏土，形成空心的殼體。第二種是木心乾漆，即以雕就的木頭作爲核心，外貼麻布。製造容器時採用脫胎法，雕塑則二法均可採用。乾漆是在奈良時代(645～794)從中國唐朝傳入的。現珍藏在東京博物館的幾只碗，就是這個時代的。當時主要用於塑造佛像，所以在現存的實物中塑像遠遠多於工藝品。前者如奈良興福寺中的八部衆和殘存的六大弟子。20 世紀，在製作瓶、盆、碗等高級漆器時，脫胎技術仍被採用。

Kansk　坎斯克

俄羅斯蘇維埃聯邦社會主義共和國克拉斯諾亞爾斯克(Krasnoyarsk)邊區城市。位於坎(Kan)河與西伯利亞大鐵路的交會處。1640 年建爲要塞。現爲蘇聯最大產煤區之一。也有棉紡織、食品等工業。人口約 102,000(1983)。

Kansu　甘肅

一作 KAN-SU 或 GANSU。中國西北部的大省。以境內「甘州」(張掖)、「肅州」(酒泉)而得名，簡稱「甘」。省境大部在隴山以西，歷史上曾設隴西郡、隴右道，又簡稱「隴」。位於黃河上游，東臨陝西，南接四川、青海，西鄰新疆(今易名新疆維吾爾自治區)，北與內蒙古(今易名內蒙古自治區)、蒙古接壤，東北與寧夏(今易名寧夏回族自治區)相連。面積 450,000 平方公里。除漢族外還有回、藏、東鄉、土、裕固、保安、蒙古、滿、撒拉、哈薩克等族。1983 年設 3 個省轄市，4 個縣級市，10 個地區和自治州，72 個縣和自治縣。省會蘭州市。

地處黃土高原、內蒙古高原和青藏高原交匯處，是以高原和山地爲主的省分。西部爲河西走廊，是黃河以西的狹長地帶。又稱「甘肅走廊」。走廊自南向北分爲三帶：祁連山北麓丘陵的乾燥稀疏草原，河流沖積扇上的綠洲，以及水源缺乏的戈壁荒漠。該省中部和東部是隴中黃土高原，是中國黃土高原的最西部分，黃土深厚。六盤山把黃土高原分成隴東和隴西兩部分。隴西流水侵蝕强烈，植被稀少。祁連山向東延伸的餘脈經黃河及其

支流侵蝕，峽谷、盆地相間分布，有許多優良的壩址。隴東黃土塬面比較完整，尤以董志塬最爲典型。南部隴南山地爲秦嶺山脈西延部分，山嶺崇峻，河谷深陷，可耕地較少而森林資源豐富。西南隅爲甘青高原，海拔高達 4,000 公尺以上，高原面地勢坦蕩，大部分爲高山草原，水草豐美。屬溫帶季風氣候，有明顯的向大陸性氣候過渡的特點。年平均氣溫 6～14℃(高山區除外)，1 月平均氣溫爲 －3～－10℃，7 月平均氣溫 22～25℃。全省年降水量從東南向西北由 600 公釐遞減至 40 公釐。春季多大風。蒸發量一般大於降水量 2～3 倍，最高達百倍，日照充足。受過渡性氣候影響，水系及水文變化複雜。河流分屬三水系：隴南濕潤山區屬長江水系，隴中半濕潤黃土區及甘南濕寒高原區河流大部分屬黃河水系，西北部爲乾旱氣候的內陸水系。主要河流均發源於祁連山地。除黃河外還有渭河、涇河、西漢水、白龍江，以及哈爾騰河、疏勒河、黑河、石羊河等。地表徑流冬夏變化大，6～9 月輸水量占全年的 60％左右。大部分河流輸沙量大，尤其在黃河流域的隴中黃土區。地下水資源分布不平衡，東部少，西部多。河西有發展井灌的良好條件。野生動物資源豐富。祁連山東段林區有馬鹿、白唇鹿、藏羚、麂麝等珍貴動物，祁連山草甸和荒漠帶有岩羊、雪豹等，隴南部分林區有世界珍貴動物大貓熊、金絲猴、牛羚。礦產資源中，鎳、鉻、銅、鎢、鉛、鋅的儲量在全國占重要地位。硫磺、石膏、芒硝、螢石、水晶等非金屬礦也有蘊藏。燃料除玉門、長慶兩油田外，煤炭儲量達 50 多億噸。水力蘊藏量爲 1,424 萬瓩。

自古是中國多民族雜居、農業經濟和牧業經濟過渡地區。春秋時(722～481 BC)西北部屬西戎，東南部屬秦。渭河上游谷地農業漸盛以後，公元前 688 年於今天水置邽縣。秦昭王二十七年(280 BC)設置隴西、北地二郡。河西走廊是古代中西陸上交通的必經之地，絲綢貿易給甘肅帶來了繁榮和發展。公元前 2 世紀，西出長安到該省敦煌一段「絲綢之路」沿線興起了許多城鎮。漢武帝時在黃河以東分置 5 郡，在黃河以西分置 4 郡，統屬涼州，爲全國 13 個刺史部之一。至公元前 81 年，9 郡人口已達 131 萬。十六國時，中國北部割據政權紛起，前涼、後涼、西涼、北涼、西秦等都曾在今甘肅境內建都。南北朝時屬北魏，仍置涼州，這時從西域傳入的佛教文化達到鼎盛時期，在敦煌和天水等地留下光輝燦爛的石窟藝術寶庫。唐代改郡爲道，分屬關內道、隴右道和山南道，共轄 22 州。8 世紀中期「安史之亂」起，陸上的絲綢之路逐漸阻塞，甘肅的發展受到影響，而在整個五代，這裏又成爲許多地方政權角逐的場所，受到了戰爭的長期摧殘。11 世紀西夏曾置甘肅軍。1281 年元朝正式設甘肅行中書省，甘肅省名從此開始。明代由陝西布政使司等分管。清代設甘肅布政使司，轄區包括現在甘肅、新疆、青海、寧夏等地。1884 年分出新疆，1929 年分出青海和寧夏，基本奠定了現在的省境。1935 年前隴海鐵路只通車至天水，甘肅省同中國東部各省的聯繫很不方便，近代工業遲遲不能發展。1937 年修築了西安到蘭州的公路以後，交通有所改善。但直到 1949 年，只在天水、蘭州、玉門等地建立過一些設備簡陋的廠礦，最大的蘭州毛紡廠也只能生產粗呢。農業方面，因森林破壞，水土流失嚴重，生產水平低下。

現在，甘肅省已是中國新興的工業基地，重工業在工業中占主要地位。有石油、化工、有色金屬、電力、煤炭、機械、建材、紡織、造紙、食品等工業部門。工業大部集中在隴中，以蘭州爲中心。蘭州、天水已成爲省內重要的機械工業、化學工業和紡織工業基地。河西主要是工礦冶煉區，有金昌、嘉峪關、玉門等重要工礦城鎮。金昌是中國最大的產鎳基地。嘉峪關市因鏡鐵山鐵礦的開發而建成大型鋼鐵聯合企業。本省輕工業比較薄弱，以毛紡工業規模較大。農業以耕作業和畜牧業爲主。糧食作物以小麥爲主，經濟作物有油料(胡麻、油菜等)、棉花、藥材、大麻、瓜類等。河西走廊是全國商品糧基地之一。藏、蒙古、哈薩克和裕固族主要從事牧業。主要牲畜有豬、牛、羊、馬、驢、駱駝等。夏河、碌曲、瑪曲等地所產「河曲馬」和「歐拉羊」均以品種優良著稱。

1952 年隴海鐵路通車到蘭州，以後又修築了蘭新、包蘭、蘭青等鐵路幹線，以及一些支線，現在鐵路通車里程已達 2,800 多公里。蘭州已成爲西北的重要交通樞紐。公路通車里程達 30,000 多公里，主要承擔省內地方性運輸任務。民用航空以蘭州爲中心，可達北平(北京)、瀋陽、重慶、拉薩、格爾木、烏魯木齊等地。省內河道多灘險，內河航運在運輸網中不占重要地位。有蘭州大學等 13 所高等學校，160 多個科學研究機構。人口 15,091,100(1987)。

Kansu Corridor　河西走廊

Kansu 一作 GANSU。中國甘肅省西北部狹長高平地。在祁連山以北，合黎山、龍首山以南，烏鞘嶺以西。因位於黃河以西，爲兩山夾峙，故名。又因在甘肅境內，也稱甘肅走廊。東西長約 1,000 公里，南北寬數十公里，海拔 1,500 公尺左右。大部爲山前傾斜平原。走廊分爲三個獨立的內流盆地：玉門、安西、敦煌平原，屬疏勒河水系；張掖、高臺、酒泉平原，大部分屬黑河水系，小部分屬北大河水系；武威、民勤平原，屬石羊河水系。

在整個走廊地區，以祁連山冰雪融水所灌溉的綠洲農業較盛。走廊自古爲溝通西域要道，「絲綢之路」也經過這裏。嘉峪關、敦煌莫高窟和陽關均位於走廊西部，目前蘭新鐵路也由此通過。

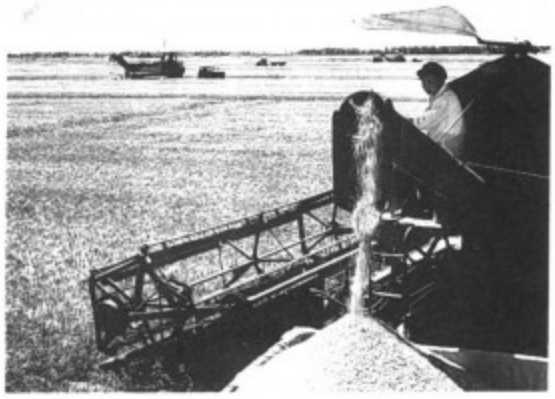

地處河西走廊的黃羊河農場小麥豐收
＊CEB 供圖

Kant, Immanuel　康德(1724. 4. 22～1804. 2. 12)

啓蒙運動最重要的思想家，歷史上最偉大的哲學家之一。由笛卡兒開創的理性主義和由培根開創的經驗主義新思潮，在他身上得到集中體現。1740 年入柯尼斯堡大學。從 1746 年起任家庭教師 9 年。1755 年完成大學學業，取得講師資格，任講師 15 年。在此期間康德作爲教師和著作家，聲望日隆。除講授物理學和數學外，還講授邏輯學、形而上學、道德哲學、火器和築城學、自然地理等。18 世紀 60 年代，他日益加緊了對萊布尼茲、沃爾夫(Christian Wolff)、鮑姆加登(Alexander Gottlieb Baumgarten)的批判，公開宣布是牛頓的追隨者，對浪漫主義作家盧騷的道德哲學極爲欽佩。這一時期的主要著作有：『關於自然神學和道德的原則的明確性研究』(*Untersuchung über die Deutlichkeit der Grundsätze der natürlichen Theologie und der Moral*, 1764)、『把負數概念引進於哲學中的嘗試』(*Versuch, den Begriff der negativen Grössen in die Weltweisheit einzuführen*; 1763)、『上帝存在的論證的唯一可能的根源』(*Der einzig mögliche Beweisgrund zu einer Demonstration des Daseyns Gottes*, 1763)。所著『視靈者的幻夢』(*Träume eines Geistersehers erläutert durch Träume der Metaphysik*, 1766)檢驗了有關精神世界的全部觀點，休姆的影響在這裏比在以前任何著作中表現得都更爲明顯。1770 年被任命爲邏輯和形而上學教授。同年發表『論感覺界和理智界的形式和原則』(*De Mundi Sensibilis atque Intelligibilis Forma et Principiis: Dissertatio*)，其中已經包含了他成熟的哲學中許多重要原理。此後 11 年康德未發表任何作品。

從 1781 年開始，9 年內出版了一系列涉及廣闊領域的有獨創性的偉大著作，短期內帶來了一場哲學思想上的革命。『純粹理性批判』(*Kritik der reinen Vernunft*, 1781)分爲篇幅極不相稱的兩部分：先驗要素論和先驗方法論。前一部分論及人類知識的源泉，後一部分制訂了運用「純粹理性」及其先天概念的一套方法。先驗要素論又分爲「先驗感性論」、「先驗分析論」和「先驗辯證論」。康德將萊布尼茲形而上學作爲攻擊對象，批評它假定人的心靈由純思維就可以達到統一體的眞理，而上帝、人的自由、永恆這些統一體從本質上來說，絕不可能成爲經驗的對象。康德堅決認爲人的心靈不具有這種能力，所以自負的舊形而上學是虛假的。科學的形而上學就是要回答它的原則如何能一方面具有普遍必然性，一方面

康德
＊美國國會圖書館供圖

又能提供獲得更多知識的可能性。因此康德闡述的根本問題是「先天綜合判斷如何(即在什麼條件下)可能？」在「先驗感性論」中，他認爲時間空間都是人類感覺的先天形式。在本書最關鍵、最困難的部分「先驗分析論」中，他主張「範疇」的概念是先天的、純粹的、與經驗概念相對立的，是知識的構架，不但在來源上和經驗概念不同，在認識中全部作用也相異。雖然它們對於眞正的知識是必不可少的，但它們所提供的僅僅是關於可能經驗對象的知識，只有當它們整理通過感官在時空中給予的東西時，才產生有效的眞正的知識。在「先驗辯證論」中，康德說先天綜合判斷在形而上學中的情況與在數學和物理學中正相反，理性追求無條件或絕對的東西，注定要失敗並導致二論背反。康德在這部書中驕傲地宣稱他在哲學中完成了一場哥白尼式的革命，在認識中不是心靈去符合事物，而是事物要符合心靈。『實踐理性批判』(*Kritik der praktischen Vernunft*, 1788)表明，康德不僅提議把形而上學放在「可靠的科學途徑上」，他也「照例」相信上帝的存在，相信來世。該書是其倫理學說的原始資料集。『判斷力批判』(*Kritik der Urteilskraft*, 1790)是其最有獨創性、啓發性的著作之一，分爲兩個主要部分，「審美判斷力的批判」和「目的論判斷力的批判」。

批判哲學不久就在所有重要的德語大學中講授，青年人羣集到哲學聖地柯尼斯堡。1793 年『在理性範圍內的宗教』(*Die Religion innerhalb der Grenzen der blossen Vernunft*)出版後被指控爲濫用哲學，歪曲並蔑視基督教的基本教義；於是政府要求康德不得在講課和著述中再談論宗教問題。但 1797 年國王死後，他又在最後一篇重要論文『學院之爭』(*Der Streit der Fakultäten*, 1798)中重新論及這一問題。『從自然科學最高原理到物理學的

過渡」(*Übergang von den metaphysische Anfangsgründe der Naturwissenschaft zur Physik*)本來可能成爲康德哲學的重要補充，但此書未能完成。

Kantemir, Antiokh Dmitriyevich 康特米爾(1708. 9. 21～1744. 4. 11)

亦作 ANTIOCH DMITRIEVICH CANTEMIR。傑出的政治家，俄國第一位世俗詩人和古典派主要作家之一。摩爾多瓦(Moldavia)大公的兒子，曾在聖彼得堡(今列寧格勒)大學受教育，並當選爲科學院院士。所著詩作中最重要的可能是兩首諷刺詩「告理智：致辱罵學問的人」(To His Own Mind: On Those Who Blame Education)及「墮落貴族的嫉妒與傲慢」(On the Envy and Pride of Evil-Minded Courtiers)。這些詩譴責對彼得大帝施行改革的反抗，原稿在民間流傳時即獲得巨大成功。任駐英大使時，他將其父有關鄂圖曼帝國歷史的稿本帶往倫敦，在出版英譯本時附上他父親的傳記。從 1736 年到去世，他一直任駐巴黎的全權公使。與伏爾泰和孟德斯鳩交往甚密，並繼續寫諷刺詩和寓言。他譯成俄文的作品中，包括法國文人豐特奈爾(Bernard Le Bovier de Fontenelle)的「談宇宙多元性」(*Entretiens sur la pluralité des mondes*, 1686)，這部書被認爲是左道邪說遭到查禁。

Kantemir, Dmitry (Konstantinovich) 康特米爾(1673. 11. 5～1723. 9. 1)

羅馬尼亞語作 DIMITRIE CANTEMIR。摩爾多瓦政治家和科學家。羅馬尼亞-俄羅斯康特米爾家族最偉大的人物。摩爾多瓦公爵君士坦丁·康特米爾之子。1710 年由土耳其人封爲摩爾多瓦公爵。後逃往俄國，由彼得大帝封爲公爵。他精通 11 種語言，著有「鄂圖曼帝國興衰史」(*Historia Incrementorum atque Decrementorum aulae Othomanicae*, 1716)。1714 年當選爲柏林科學院院士。曾參加創辦聖彼得堡科學院。

kantharos 康塔羅斯酒杯

亦作 CANTHAROS。一種古希臘陶酒杯，紅彩陶器和黑彩陶器(red-figure pottery, black-figure pottery; 參閱各該條)時期的製品。器形爲深底杯，有環狀把手，把手自杯底直至杯緣。

Kantianism 康德主義

作爲哲學名詞，康德主義可以指 18 世紀哲學家康德著作中所包含的思想體系；也可以指通過研究康德的著作而產生的哲學，這類哲學從康德提出的原則得到啓發。本條僅對此類哲學略加論述。康德主義運動包括各種不同的哲學，但都共同研究康德哲學的問題，即探討人類認識的本質與界限，以期將哲學提高到科學的水平。它們各自關注康德哲學發展的一個方面，如經驗知識的本質；先天結構的本質；物自身；認識與倫理學的關係等。康德主義可分爲三大類(認識論的；形而上學的；價值論的)和兩個時期(第一時期爲 1790～1831；第二時期爲 1860～現在)。

沃爾夫的追隨者、萊布尼茲式的唯理主義者以及康德的學生分別對康德提出的批判與懷疑，標誌著康德主義的第一時期。第一，康德錯誤地區分了三種先天知識；第二，康德承認「物自身」爲知識的構成要素。人類思想(即先驗主體)的功能由早期的康德主義思想家們作出各種解釋；德國唯實論者萊因霍爾德(Karl L. Reinhold)認爲它具有表現的官能；立陶宛唯心論者邁蒙(Salomon Maimon)認爲有建造客體的一種智能；康德的門徒、唯心論者貝克(Jakob S. Beck)認爲它是綜合行爲；康德主義經驗批評家舒爾茨(G. E. Schulze)認爲它是一串抽象的感覺印象；而在著名的倫理學的唯心論者費希特的知識論中，它是自我與非自我的原始安排；美學的唯心論者謝林(F. W. J. von Schelling)稱之爲「絕對自我」；黑格爾稱之爲「絕對精神」；悲觀的浪漫主義者叔本華稱之爲「絕對意志」。除舒爾茨外，其他的人都不用唯實論的形而上學觀點來解釋「物自身」，而在不同程度上具有唯心主義的色彩。

19 世紀的新康德主義要給否定全部哲學的實證主義提供哲學基礎，並且選定了康德哲學，其著名的口號是「回到康德去」。認識論的新康德主義有 3 種：1. 以亥姆霍茲(Hermann L. F. von Helmholtz)和朗格(Friedrich Albert Lange)爲代表的經驗主義的新康德主義認爲知覺並不表現外部事物的屬性；時空包含主體所創造的經驗框架；因果性是哲學家論斷絕對不可知的實在的先天法則。2. 以柯亨(Hermann Cohen)的馬爾堡(Marburg)學派爲代表的邏輯的新康德主義主張先驗主體不能被視爲心理的存在，而是思維的邏輯功能，它構成知識的形式與內容。經驗是人的邏輯精神的完美的構造物。3. 與馬爾堡學派相反，以黎爾(Alois Riehl)爲代表的實在論的新康德主義認爲物自身積極參與了知識的構成。以李普曼(Otto Liebmann)爲代表的形而上學的新康德主義介紹了近於馬爾堡學派的觀點。伏爾凱爾特(Johannes Volkelt)認爲除了人的主觀意識的確定性之外，在超越主觀的領域裏還有一種新的確定性。有影響的精神倫理學家鮑爾森(Friedrich Paulsen)認爲康德總是以一個形而上學者在行事。價值論的新康德主義，以文德爾班(Wilhelm Windelband)和李凱爾特(Heinrich Rickert)爲代表，認爲人的行爲必須符合絕對價值(善)，思想也必須符合調節價值(眞)。他們將德國的唯心主義(如費希特和黑格爾所主張的)與個人的康德主義重新結合。邁耶(Jürgen Bona Meyer)和納爾遜(Leonard Nelson)的心理學的新康德主義認爲在對主體自身的分析中，思維的先驗結構可

被直接揭示出來，因此屬於心理學。

當代新康德主義，除了進行大量的歷史研究之外，是很片面的。它只是作爲形而上學學派的延續，人們不再認爲它是唯一的認識論的哲學。當代思想的4大流派(現象學、傳統主義形而上學、存在主義、維也納學派和分析哲學的實證主義經驗論)對康德的態度主要是否定的。

康德主義的難題是先天綜合判斷究竟是否可能。現象學創始人胡塞爾(Edmund Husserl)回到了康德的先驗主義方面。經驗論完全否認先天綜合判斷的可能性，從而也拒斥傳統哲學的內容，而把哲學侷限於對語言的研究。存在主義者海德格(Martin Heidegger)在其『康德和形而上學問題』(*Kant und das Problem der Metaphysik*, 1929)一書中作了高度個人化的解釋。形而上學家哈特曼(Nicolai Hartmann)進行了實在主義的探討，詳述了思想與實在這兩種存在形式之間的本體論關係，認爲思想的原則與實在的原則是相對應的。而且他以一種與康德完全相反的方式對待數學問題，懷疑時空構架之康德的先天直觀的有效性，不僅要求接納非歐幾何，而且要求反映有關數學基礎的邏輯主義立場。在哈特曼的時代及其死後，關於物自身在認識中的地位的討論一直在進行著。當哈特曼還在樸實地接受物自身這一概念時，經驗論已經拋棄了它，只以現象解釋實在。在倫理學中，現象論者與存在主義者不滿意康德的純形式性質——即缺乏特性，而代之以一種同樣絕對的關於具體義務的「質料」倫理學。康德主義衰落了，但康德仍然是問題與思想的無窮無盡的源泉，他與柏拉圖、亞里斯多德並列，是爲西方哲學思想的三巨擘。

Kantipur 尼泊爾首都。詳加德滿都(Kāthmāndu)條。

Kantō Plain 關東平原

亦稱 KWANTO PLAIN，日語作 KANTŌ-HEIYA。日本最大平原。在本州中部。面積(包括東京)16,172 平方公里(6,244 平方哩)，是日本物產最多和人口最稠密的地區。北-南走向至日本山弧向西延伸，北、西有山脈阻隔，南有丘陵作爲屏障。當地最新岩層的地質構造與地表形態吻合，通常亦稱關東構造盆地。河流(中川、利根川、相模川)均爲東北-西南走向。利根川流域占平原面積大部，有水電之利。農業以早生作物爲主。河流上游谷地乾旱而多礫石，中、下游多三角洲和沼澤，較潮濕。平坦的臺地上覆蓋著經分解的紅褐色火山灰土壤，稱爲關東壚坶。

Kantō-sammyaku 關東山脈

亦作 KWANTO RANGE。在日本本州關東平原西面。北-南走向，長130公里(80哩)，東西寬80公里(50哩)，形成關東地方和中部地方的天然分界。山地西與赤石山脈連接。全境可以柱川爲界分成北部的秩父山脈(日本東北部最高山脈，主峯金峯山高2,595公尺〔8,514呎〕)和南部的丹澤山脈(向西延伸至御坂-天守山山地)兩部分。

Kanton Atoll 坎頓島

Kanton 亦作 CANTON，一稱 ABARIRINGA。西太平洋費尼克斯(Phoenix)羣島最大和最北端的珊瑚礁，面積9平方公里(3.5平方哩)，環抱一瀉湖。1889年歸屬英國。20世紀30年代成爲飛機橫越太平洋的中途站。1939年美英達成對該島和恩德伯里(Enderbury)島實行50年共管的協議。第二次世界大戰中爲戰略空軍基地。戰後僅爲飛機緊急著陸站。1979年屬吉里巴斯。現無人居住。

kantor 中世紀拉丁大教堂中主持音樂的基督教官員。詳樂長(cantor)條。

Kantorovich, Leonid Vitalyevich 坎托羅維奇 (1912. 1. 19～1986. 4. 7)

蘇聯數學家和經濟學家。與美國庫普曼斯(Tjalling Koopmans)研究稀有資源的最理想分配而共同獲1975年諾貝爾經濟學獎。受教於列寧格勒大學，1930年，以18歲的年齡獲數學博士學位，1934～1960年任列寧格勒大學教授。1964年被選入蘇聯科學院，翌年獲列寧獎。1971年起爲經濟計畫研究所成員。1959年出版名著『經濟資源的最佳利用』。創先利用線性規劃爲經濟計畫的工具，並於1939年發展出一套線性規劃模型。他以此種數學方法來顯示，計畫經濟中決策的劃分，終將仰賴於一個價格相對於資源的缺乏而變動的經濟體系。雖然他的知識背景純粹是在數學方面的，其作品卻顯示了他對問題的經濟層面的敏銳理解。他提出「分解乘數」的概念，相當於西方經濟學中的「影子價格」。坎托羅維奇在其國內，爲著名的「改革」經濟學家。其對蘇聯的經濟政策所做的非教條的批評性分析與其正統的馬克思同僚的見解相衝突。

Kantorowicz, Hermann 坎托羅維奇(1877. 11. 18～1940. 2. 12)

德國教師和學者。他的自由法學說對發展法律社會學做出了貢獻。他專門研究刑法，直到納粹上臺爲止，先後在弗賴堡大學(1908～1929)和基爾大學(1929～1933)任教。後來在美國、義大利的幾個大學任教，從1935年起在英國任教。他的後期著作有：『英國政策的精神和包圍德國的神話』(*Der Geist der englischen Politik und das Gespenst der Einkreisung Deutschlands*, 1929，英

譯本 1931)、『獨裁制』(*Dictatorships*, 1935)、『羅馬法注釋家研究』(*Studies in the Glossators of the Roman Law*, 1938; 與布克蘭德〔William W. Buckland〕合寫)以及『法律的定義』(*The Definition of Law*, 1938 著，1958 出版)；在最後一本著作中他詳盡地論述了法律是「規定外部行爲和被認爲是可受法院審判的行爲規則的總和」。從他的自由法學說來看，司法判決嚴格說來是一種立法職能。法官應按各個案件的要求適用現行的法律規則，同時需要宣布新的法律(來自習慣和社會慣例)以塡補法院訴訟中亟待注意的法律空隙。在闡明這些觀點時，他與法律實證主義者發生了衝突。1911 年他就法學的補充學科(價值科學)和社會學(事實科學)之間做了嚴格的區別，這一區別有時被他的追隨者所忘卻。

Kanuma　鹿沼

日本本州櫪木縣城市。德川時代爲郵政中心。現爲小型工業中心，加工木材，生產家具、繩索和掃帚。當地還出產專門用於園藝的一種土壤(鹿沼土)。市西半部劃爲縣天然公園。人口 85,159(1980)。

kanun　法規

阿拉伯語作 QĀNŪN。在鄂圖曼帝國，指補充伊斯蘭教教法的行政規定。按照伊斯蘭教的司法理論，教法爲唯一的法律條文。但在早期伊斯蘭國家裏，當執行教法時，不得不考慮風俗習慣和時間地點，甚至根據統治者的意圖作出一些通融。在鄂圖曼帝國時期，教法與法規之間的區別已經消失。蘇丹穆罕默德二世在位時期發表第一部『法規全書』(*kanunnames*)。

Kanuri　卡努里人

非洲民族。20 世紀 70 年代中期約有 3,850,000 人，是奈及利亞東北部博爾諾州(Borno)主要居民，也有不少住在尼日東南部。卡努里語屬於尼羅-撒哈拉語系撒哈拉語支。自 11 世紀以來，卡努里人信仰伊斯蘭教，並且遵循馬立克學派(Mālikīyah)教法。他們的經濟活動以種植穀子爲主，但也是商業民族，內部貿易發達，同時還向富拉尼牧民和舒瓦阿拉伯(Shuwa Arab)牧民換取乳製品，並出口大宗牛皮和羊皮。卡努里社會分爲若干不同階級，實行一夫多妻制。典型的家族單位是由夫、妻、子女組成的核心家庭，或住同一院落的多妻家庭。

Kāṇvas DYNASTY　甘華王朝

亦稱 KĀṆVĀYANAS。約在公元前 72～前 28 年間統治北印度摩揭陀王國的家族。婆羅門出身。創始人婆蘇提婆(Vāsudeva)。根據『往世書』(*Purāṇas*)記載，婆蘇提婆的繼承者是普米密特臘(Bhūmimitra)、納拉揚(Nārāyana)和蘇薩爾曼(Suśarman)。該王朝由於安得拉邦辛穆卡(Simuka)的興起而衰亡。

Kanyakubja　卡尼亞庫布賈。印度北方邦城鎮。詳根瑙傑(Kannauj)條。

Kanyākumāri　印度坦米爾納德邦城鎮和縣名。詳根尼亞古馬里(Kanniyākumāri)條。

Kanye　卡內

波札那南方區首府。在通往首都嘉柏隆里(Gaborone)的公路幹線上。是全國最大村鎮之一，有教會醫院、機場、銀行和學校。20 世紀 80 年代，在村北開始建新鑽石礦山和城鎮，兩地有柏油公路相通。人口 20,215(1981)。

Kanze-ryū　觀世流

日本能樂(Nō theatre, 參閱該條)的一派，以强調優美和雅致著稱。此派於 14 世紀由觀世淸次創立，他是猿樂(能樂的原型)的大和四座之一——觀世座的座主。第二代座主觀世元淸在將軍足利義滿的保護下完善了此派藝術的基本形式。自從室町時代(1338～1573)起，觀世流爲日本最大的能樂團體，會員有幾百名能樂師和日本交納會費的能樂愛好者的一半以上。

Kao Ch'i　高啓(1336～1374)

字季迪(CHI-TI)，號靑邱子(CH'ING-CH'IU TZU)。吳郡(今蘇州)人。通常被認爲明代最偉大詩人。年少時即建立了其在文學方面的名聲。但由於時局不靖而未能出仕。朱元璋(參閱洪武〔Hung-wu〕條)於 1366 年攻克蘇州後，當地居民若支持其敵人張士誠(Chang Shih-Ch'eng, 參閱該條)，會受嚴刑處置，而高啓因未仕而得免於難。1364 年被召至都城南京參與元史之修纂。次年辭官歸里，1374 年被誣謀反而處死。其早逝使一項原本可能爲明代最顯赫的文學事業中斷。高啓被認爲是擬古大師，宗法中國文學史先前諸期的文體風格及典範，並被認爲是起於 16 世紀的古文運動(參閱李夢陽〔Li Meng-yang〕條)的先驅。

Kao Ch'i-p'ei　高其佩(1660～1734)

亦作 GAO QIPEI。中國淸代畫家。字韋之，號且園，鐵嶺(今屬遼寧)人。官至刑部侍郎。他作畫初學吳偉「畫有奇致，人物山水並蒼渾沈厚，衣紋如草篆。中年以後，尤擅指畫」，即用手指和手掌蘸水墨或顏色作畫。是指頭畫的創始人，能達到指墨運化無痕的境地。聲名最大，傳衍成派。「嘗畫黃初平叱石成羊，或已成羊而起立，或將成而未起，或半成而未離爲石，風趣橫生

。畫龍、虎皆極其態。世既重其指畫，晚年遂不復用筆。」平生作畫很多，各種題材兼擅，今所見者，似以鍾馗與魚蝦更佳。其孫高秉撰『指頭畫說』，詳述其祖作畫的經過與特點，知其師法造化，不規仿前人，故無步趨痕迹而深得眞趣。書中還提到其畫有三變「少壯時以機趣風神勝」，「中年以神韻力量勝」，「晚年以理法勝」。他筆畫的工力非常深厚，非常尊重「浙派」與袁江的藝術成就。70 歲後仍能奉皇帝之命作工筆山水『天空海闊圖』、『長江萬里圖』。他是貴官，很有正義感，經常通過畫鍾馗抒發憤世嫉俗之情。對其指畫從學者甚衆，著名的有李世倬、朱倫瀚、傅雯、瑛寶等。爲現代畫家習指頭畫宗師。揚州八怪中之李鱓、鄭燮、黃愼、羅聘等人也都曾受到他的啓發和影響。

『廬山瀑布』
＊CEB 供圖

Kao Chih-hang　高志航(1908. 5. 14～1937. 11. 21)

中國抗日名將，1937 年 8 月 14 日率軍隊從周家口進駐杭州筧橋機場，剛剛著陸，由臺北起飛的日本木更津空軍聯隊就已竄入筧橋上空，當時擔任空軍教導總隊第四大隊長的高志航率領屬員奮勇抗敵，共擊落敵機 13 架，我方飛機毫無損失，首開我國有史以來重創敵機的紀錄，其後就以「八一四」爲空軍節。

安東通化人，先世務農，1924 年自瀋陽中法中學畢業，並考進東北陸軍軍官學校砲科。1925 年畢業，同年 8 月赴法國，進入莫拉諾高等航空學校。1926 年入義斯特陸軍航空戰鬥學校，學習高級飛行。同年 11 月到法國夜間爆擊第 21 團任少尉飛行見習員。1927 年返國，擔任東北空軍飛鷹隊少校隊員。

1928 年參加敉平蒙變之役，因功升東北航空隊少校中隊長。1931 年 10 月赴南京，受命擔任軍政部航空署第四隊少校飛行員。1932 年 2 月升中校。1933 年 2 月，進入中央航空學校高級班第一期肄業。同年 6 月，調任中央航空學校飛行教官，12 月兼任該校暫編驅逐隊長。1934 年 7 月，調任第六隊隊長。1935 年 8 月赴義大利考察空軍。1936 年 4 月返國，擔任空軍教導總隊總隊附。同年 7 月調升第六大隊大隊長，12 月調任第四大隊大隊長，在 1937 年筧橋一役立下大功。

高氏在筧橋之役受傷，但以指揮優越而升任上校。1937 年 10 月傷口雖未癒，就返回南京擔任防務，並將霍克三氏俯衝轟炸戰鬥機，改裝爲純戰鬥機。同年 10 月 12 日上午 10 時許，敵機來襲，高氏率機抗敵，於鎭江上空攔截敵機，將其偵察機二架擊落，使敵方空軍偵察工作中斷。同日午後一時許，敵機再度來襲，高氏率隊凌空應戰，使敵鎩羽而歸。同年 10 月底，升任空軍驅逐司令，仍兼空軍第四大隊大隊長。

1937 年 11 月奉命赴蘭州接收俄機後，即率機 6 架東旋，但因天氣惡劣，迫降安康機場，機毀人安。隨後再度赴蘭州接機，11 月 15 日率機 13 架，進抵周家口，因天氣惡劣，留原地待命。11 月 21 日，9 架敵機忽然東襲，高氏奮不顧身，冒彈登機，尚未發動引擎，敵彈已密如雨下，機毀，高氏壯烈成仁，享年 30 歲。

Kao Ke-kung　高克恭(1248～1310)

亦作 GAO KEGONG。中國元代畫家。字彥敬，號房山。其先西域(新疆)人。後占籍大同(今屬山西)。官至

『雲橫秀嶺圖』
＊CEB 供圖

大中大夫、刑部尚書。善畫山水，初學米氏父子，晚年參以李成、董源、巨然法派，有時亦有取於范寬。如『雲橫秀嶺圖』，大山嵯峨，諸峯拱立，樹木叢密，雲煙浮動，坡腳勾皴，用筆粗重，用墨設色濃淡、古厚得宜。整個畫面顯得蒼茫淋漓，厚重而又流動。從構圖到用筆、用墨、設色，確實創造性地發展了「米家雲山」。墨竹學王子端，甚爲自負，實則甚遜於山水畫的成就。他善於結交漢族知識分子，趙子昂、鄧文原、虞道園、黃公望等著名文人、畫家對他的繪畫藝術，都作過很高的評價。

Kao Kang 中國共產黨員。詳高崗(Gao Gang)條。

Kao kung chi 考工記

亦作 KAO GONG JI。中國最早的科學技術專著。一般認爲是春秋末齊國記錄手工業技術規範的官書。約成於公元前5世紀。分木工、金工、皮革工、設色工、刮磨工、陶工六部分，包括30個工種。對各專業所用材料、製成品規格尺寸和技術要求及加工過程，均有詳細記述。其中記述用不同比例銅、錫合金製造不同用途的青銅器，是世界最早的合金成分配量紀錄。書中還涉及力學方面的滾動摩擦、斜面運動、慣性現象、弓箭運行軌道、水的浮力、材料強度，以及聲學方面的樂器發音、頻率、音色、音響等問題。

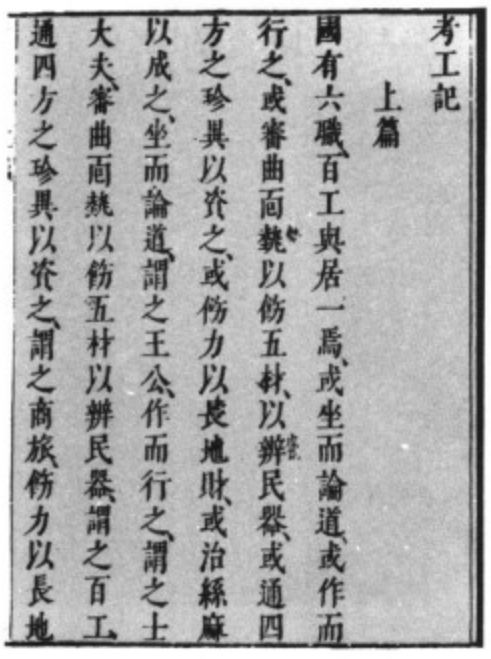
考工記
上篇
國有六職百工與居一焉或坐而論道或作而
行之或審曲面埶以飭五材以辨民器或通四
方之珍異以資之或飭力以長地財或治絲麻
以成之坐而論道謂之王公作而行之謂之士
大夫審曲面埶以飭五材以辨民器謂之百工
通四方之珍異以資之謂之商旅飭力以長地

明刻本『考工記』書影
*CEB 供圖

Kao Ming 高明(1305？～1368. 2)

亦作 GAO MING。中國元末戲曲作家。字則誠，號菜根道人。瑞安(今屬浙江)人。至正五年(1345)進士。曾在處州、杭州等地作小官。晚年隱居明州(寧波)櫟社，致力於詞曲創作。有詩文集『柔克齋集』20卷，今僅存60餘篇。以流行於宋、元民間的趙貞女與蔡二郎故事爲素材寫成南戲『琵琶記』，塑造了趙五娘的動人形象，揭露了封建統治階級罪惡和社會黑暗，對後世戲曲有巨大影響。近代許多地方劇種移植和改編演出過這一劇目。另有『閔子騫單衣記』，已佚。

Kaō Ninga 可翁仁賀(活動時期14世紀初)

日本畫家，作品具有禪宗喜愛的中國水墨畫風。他在代表禪宗生活的神話人物——寒山的畫像中，所用的技巧包括與簡明輪廓有强烈對比的淡墨，不對稱，和寓意深遠的留白。預示了15～16世紀日本盛行一時的水墨畫風。可翁的名字出現在寒山畫像及其他的早期水墨畫中，其身世傳說不一，有人認爲是禪僧可翁宗然，有人認爲是名畫家良全——但就畫風而論，第二個假定可能性不大。還有人認爲他是和宅磨畫派有關的職業佛教畫家。無論可翁的眞實身世如何，他和默庵(14世紀早期的僧侶畫家)的作品，奠定了日本水墨畫的基礎。

Kao Shih 高適(702？～765)

亦作 GAO SHI。中國唐代詩人。字達夫。渤海蓨(今河北景縣)人。早年生活貧困，熟悉民間疾苦。50歲才應試中第，授封丘尉，於棄官後去河西爲哥舒翰書記。安史亂後任淮南、劍南節度使。詩的特色在於感情奔放，直抒胸臆，語言勁健渾樸，不尚雕飾，風格深沈豪邁。擅長七言古詩，或抒發不遇之感，或哀嘆民生多艱，浪遊懷古，傾吐不平，都富於感染力。尤以邊塞詩著稱。到過東北、西北絕域，對唐代中央政府與少數民族的關係、唐軍內部的弊端都很瞭解，並反映在詩中。其中『燕歌行』描繪雄渾蕭索的邊塞風光，將士的艱苦生活和忘身報國的精神，情調悲壯，是傳世名篇。有『高常侍集』。

Kao-tsu 漢高祖(256～195 BC)

亦作 GAOZU，亦稱高皇帝(KAO HUANG-TI)。中國西漢(206 BC～AD 23)王朝的建立者。即劉邦(LIU PANG)，一稱劉季(LIU CHI)。沛縣(今屬江蘇)人。公元前202～前195年在位。早年任泗水亭長。公元前209年起兵響應陳勝起義，稱沛公。後成爲反秦主力。公元前206年攻占咸陽，推翻秦朝。約法三章，廢秦苛法。同年項羽入關，封邦爲漢王，轄巴蜀、漢中。不久與項羽展開楚漢戰爭，公元前202年戰勝項羽，建立漢朝。定都長安，史稱西漢。漢承秦制實行中央集權。先後鏟除韓信、彭越、英布等異姓諸侯王，遷六國舊貴族和地方豪强到關中。據秦律制『漢律』九章，實行重農抑商政策。減輕租稅徭役，與民休息，使社會經濟迅速恢復，奠定西漢强盛的基礎。

Kao-tsu　唐高祖(566～635. 5)

亦作 GAOZU。中國唐代(618～907)的創建者和第一代皇帝。即李淵(LI YÜAN)。隴西成紀(今甘肅秦安)人。出身隋朝軍事貴族，襲封唐國公。隋朝末年任太原留守

唐高祖
*CEB 供圖

。乘隋朝崩潰時起兵，約法 12 條，爭取舊貴族官僚及民衆支持，並通使突厥策應，迅速占領首都長安。618 年建立唐朝，六年後統一全國，在位九年(618～626)。高祖以隋朝制度爲基礎重建中央地方行政機構，修訂法律稅制，使國內局勢初步穩定。626 年「玄武門之變」後傳位次子李世民。

Kao-tsung　唐高宗(628. 6～683. 12)

亦作 GAOZONG。中國唐代(618～907)第三代皇帝。即李治(LI CHIH)。唐太宗第九子。在位 34 年(649～683)。即位後遵循唐初政策，社會經濟發展，人口增加，史稱「永徽之治」。655 年 10 月廢王皇后，立武則天爲皇后，導致當權的唐宗室貴族官僚集團與出身低微的官僚集團間爭奪權力的鬥爭。武則天在後一勢力支持下從 664 年起垂簾聽政，掌握國家權力。高宗在 40 歲後患病，由武則天主持朝政，成爲傀儡皇帝。死後，武則天於 690 年正式稱帝，改唐爲周。

Kao-tsung　宋高宗(1107. 5～1187. 10)

亦作 GAOZONG。中國宋代第十代皇帝和南宋的開國皇帝，即趙構(CHAO KOU)。徽宗第九子，封康王。1127 年汴京失守，徽、欽二帝被金兵俘去後，即位於南京應天府(今河南商丘)。在位 35 年(1127～1162)，後傳位於孝宗，稱太上皇帝。繼位後以黃潛善、汪伯彥爲宰相。金兵南下後即南遷揚州(今屬江蘇)，又渡長江逃至臨安(今浙江杭州市)、明州(今浙江寧波)、溫州(今屬浙江)，最後建都臨安。曾任用張浚、韓世忠、岳飛、吳璘等抗金將領，但志在苟且，未有成就。後以形勢穩定，江南可望保全，與宰相設計收回各路將領兵權，紹興十一年(1141)十一月與金簽訂「紹興和議」，割棄秦

宋高宗
*CEB 供圖

嶺、淮河以北之地，向金稱臣。歲貢銀 250,000 兩，絹 250,000 匹。並於是年 12 月寃殺岳飛，使南宋取得暫時的偏安。

Kao-tsung　清高宗。詳乾隆(Ch'ien-lung)條。

Kao Wen-chin　高文進

亦作 GAO WENJIN。中國北宋(960～1127)初年畫家。先在孟蜀，宋統一後至汴京隨侍宋太宗。初爲圖畫院祗候，後授翰林待詔。工畫佛道宗教畫，「曹吳兼備」。多次參加代表當時最高水準的佛教壁畫藝術的繪製工作。聲望很高，「畫院學者咸宗之」；黃山谷並云：「今爲翰林畫工之宗，小高(文進)落筆高妙，名不虛得也。」畫迹久佚。1955 年日本京都清涼寺在佛像腹中發現的大批文物中，有宋太宗雍熙元年(984)雕印的高文進所繪佛像，使後人得見廬山眞面目。這種清秀優雅的氣格，發展了曹、吳，是宋代佛教藝術工作者的楷模，

對今天研究宋、金甚至日本的佛教藝術，如四川大足石刻、山西繁峙岩上寺壁畫與鎌倉時代的有關作品，都有很大幫助。

Kao-yao 高要。中國廣東省城市。詳肇慶(Chao-ch'ing)條。

Kaohsiung 高雄

中國臺灣省西南部之縣分。面積 2,792.66 平方公里(1,078.25 平方哩)，縣治設鳳山市。早於荷蘭人據臺時期，該縣北部即已有開發。明鄭時代隸萬年縣(州)，轄今高雄、屏東二縣。清代先後改隸鳳山縣及臺南縣等，縣治或在鳳山舊城(今左營)，或在鳳山新城(今鳳山)。日據時代曾置高雄州。臺灣光復後，於 1950 年正式與屏東分立設縣。本縣北部爲玉山山脈南段，全省最高峯玉山(3,997 公尺〔13,112 呎〕)位於該縣最北端邊界上。主要河流荖濃溪、楠梓仙溪流貫北部及東部山區，其下游則匯合而成高屏溪，綿亙於西南部平原及丘陵地帶。

高雄縣屬熱帶氣候，灌溉條件良好，農業發達。盛產稻米、甘蔗、煙草、香蕉、菠蘿等。美濃鎮有煙草專門化農場，所產煙葉爲臺灣製煙原料之主要來源。香蕉、菠蘿產量亦居全省之冠。沿海多漁場，爲主要漁產縣(市)之一。境內有林園工業區，爲臺灣南部大工業區之組成部分。有煉油、石油化工、水泥、製鋁、造紙、橡膠、電子、機械、製糖等工業。交通便捷，南北縱貫鐵路、公路、中山高速公路及南部橫貫公路均經本縣。並有臺糖公司之輕便鐵路和其他公路支線。縣境名勝古迹多。佛光山有東南亞最大佛寺，爲臺灣南部佛教重地。大崗山亦爲佛教聖地之一。旅遊風景區有田寮鄉的月世界(泥火山侵蝕地形)、美濃鎮的黃蝶翠谷、六龜鄉的彩蝶谷、澄清湖、清水巖等。澄清湖附近設有熱帶園藝試驗所。人口 1,079,270(1987)。

Kaohsiung 高雄

中國臺灣省最大的港口城市，第二大都市。面積 153.6 平方公里(59.3 平方哩)。舊名「打狗」(TAKAO, 亦名「打鼓」)。開發較高雄縣爲早，明嘉靖年間已有漢人入境移墾。天啓四年(1624)成爲臺灣西岸最佳港口。永曆十五年(1661)鄭成功逐走荷蘭人，在臺設承天府，下置天興、萬年二縣，萬年縣治設埤子頭(今左營區)。清康熙二十三年(1684)建臺灣府，分萬年州爲臺灣、鳳山二縣，鳳山縣治亦設今左營舊城。咸豐十年(1860)成爲南臺通商口岸。

日據時代置高雄州，後分設高雄市。光復後仍沿舊制。1947 年成爲省轄市之一。1979 年 7 月升格爲院轄市。位於臺灣西南部海岸，臨臺灣海峽南口。高雄港是潟湖海灣，西北部有壽山(356 公尺)屏障，港外有長約 11 公里、寬 200 公尺的沙堤自東南向西北延伸，成爲天然防波堤。港口狹窄，港池寬大，港內水深浪靜，屬天然良港。現爲本省最大國際港口，位列世界十大港埠之一，並且是世界五大貨櫃中心之一。有通美洲、西歐、中東、東南亞、日本、香港的航線，臺灣南部農產品及工業產品均由此出口。又是省內航運中心和重要漁港。

左營龍虎塔
＊交通部郵政總局供圖

高雄是臺灣南部重要的工業中心，主要工業有電子、機械、煉油、煉鋁、水泥、化肥、製糖、造紙、化學和漁產加工等。1970 年建成的臨海工業區有全省規模最大的鋼鐵、造船、煉油等工業。設於小港鄉的中國造船廠爲世界最大船體工廠之一，擁有世界第二大船塢。設於左營區的高雄煉油廠規模宏大，居東南亞之冠。1966 年後臺灣最早設置的三處加工出口區中，有兩個設在該市，即高雄和楠梓加工出口區。有引進外資經營的電子、塑料、電器、光學儀器等加工外銷工業。除海運外，縱貫鐵路、公路和南北高速公路都以此爲終點，南部橫貫公路、環島公路又將本市與島東、島南各地聯結起來，交通十分發達。該市國際機場闢有國際和省內航線。市內設有培養商業、教育、海洋、醫學、文學方面人才的高等學府。1980 年成立中山大學，建於該市西郊西子灣。市區多古迹名勝，有三鳳宮、龍泉寺、元亨寺等著名古刹，及萬壽山(打鼓山)公園、西子灣浴場、蓮池潭、旗津半島(海水浴場)等遊憩勝地。人口 1,330,074(1987)。

Kaokoland 考克蘭

亦稱 KAOKOVELD。西南非/那米比亞西北的地理區域，居民爲操班圖語的赫雷羅人(Herero)、歐瓦辛巴人(Ovahimba)及歐瓦提金巴人(Ovatjimba)等遊牧的畜牧民族。北以安哥拉和庫內內(Kunene)河爲界，東爲奧萬博(Owambo)地理區域，南有何阿逆(Hoanib)河，西與大西洋爲鄰。是一個人煙稀少，十分偏僻的乾燥地區，

原居民爲 16 世紀中葉自非洲中部遷移至此的赫雷羅人。19 世紀 70 年代自特蘭斯瓦西部向西北跋涉的波爾人(Boer)，在趕往安哥拉之前，曾在此地住過一段時日。在奧奇敦都瓦(Otjitunduwa)和考克奧塔維(Kaoko Otavi)可見到他們遺留下的建築物廢墟。內地大部多山，平均高度約爲 1,400 公尺(4,500 呎)。當地有許多較低、崎嶇不平的山嶺，嶺上長滿了各種草、肉質植物(如蘆薈)和散布各處的矮樹林。在這些山嶺和大西洋岸之間的地區爲那米比沙漠，幾乎毫無人煙，除了一些應時的肉質植物之外，可生長的草木很少。被稱爲骨骼海岸的狹窄海岸地帶，爲碎石平地和岩石高地，因爲近海有冷流之故，經常多霧且潮濕。除了庫內內河沿岸外，水是不可多得的。在其他地方，有時可在乾河牀找到一潭潭的水。另外也有一些泉水，可爲菜園農作物作有限的灌溉。當地的遊牧部落畜養牛、綿羊和山羊，獵取野生動物，並在雨後收集野根菜和野漿果。沿海有鑽石礦，內陸則有鐵礦。歐普烏(Opuwo, 亦稱 Ohopoho)和考克奧塔維是主要的聚居地。

Kaolack 考拉克

塞內加爾辛-薩盧姆(Sine-Saloum)區城鎮和省名。位於薩盧姆河右岸。是海洋和內河運輸港口，花生和海鹽對外貿易集散地。有鐵路與達喀爾相連，公路四通八達。人口約 126,947(1984)。

kaolin 高嶺土；瓷土

亦稱 CHINA CLAY。白色軟質黏土，主要由高嶺石構成，在電子顯微鏡下高嶺石呈大致六角形的板狀晶體，晶體大小從約 0.1～10 公忽，甚至更大，還見以蠕蟲和書本形態出現。偶見近公釐級大小的肉眼可見的形狀。天然高嶺土通常含有數量不定的其他礦物，如白雲母、石英、長石和銳鈦礦。產量近一半用作紙的塡充劑和表面塗料。也廣泛地用在陶瓷工業中，由於熔化溫度高和熔燒變白的特性使其特別適用於製造衞生陶瓷、瓷製品和耐火材料。大量用作橡膠的充塡劑以增强橡膠的機械强度和抗磨性。也用於油漆中，作爲增量劑和補償劑，並經常用作造紙的膠合劑。在油墨、有機塑料、某些化妝品以及其他許多產品中都是重要配料；高嶺土以其粒細、色白、化學性質穩定、吸收能力强而具有特殊的價值。

kaolinite 高嶺石

常見的一族黏土礦物，爲含水的鋁矽酸鹽，是瓷土(高嶺土)的主要成分。這一族礦物中有高嶺石及其少見的變體——迪開石(dickite)和珍珠石，還有埃洛石(halloysite)以及化學成分類似高嶺石但爲非晶質的水鋁英石。高嶺石、珍珠石和迪開石呈細微的有時呈狹長的六角形片產於緻密塊體或粒狀塊體中以及雲母狀的堆積中。高嶺石的陽離子交換能力以每克黏土的毫克當量測定時，比大多數其他黏土礦物都低；但如將陽離子交換能力同黏土顆粒的表面積聯繫起來時，則高嶺石的交換能力就可以同其他黏土礦物相比了。高嶺石是長石、似長石和其他矽酸鹽礦物天然蝕變的產物。富矽高嶺石以前認爲是一種矽鋁比值比一般高的高嶺石族礦物，但現在認爲是高嶺石加上游離的氧化矽(主要是非晶質的)。

kaolisol 高嶺化土

在熱帶高溫多雨條件下形成的土壤，其中氧化矽和鹽基都被淋濾掉了。因而這種土壤的特點是：1. 貧氧化矽；2. 風化程度高，有時深達幾公尺；3. 富鐵質，鐵質是風化析出的，並不與黏土相結合，而且常常形成又大又多的鐵結核；4. 透水性强，所形成的黏土礦物，濕時並不膨脹，不影響透水性。這種土壤陽離子交換能力低。高嶺化土一旦形成，以後又可成爲新土壤的母質。

kaon K 介子

構成介子(meson, 參閱該條)重要形式的亞原子粒子。

Kaonde 卡翁德人

亦作 KAHONDE，亦稱巴卡洪德人(BAKAHONDE)。使用班圖語的民族，居住在尙比亞的西北省。其多樹的高地，平均海拔爲 1,220 公尺(4,000 呎)；東南部是開闊的平原，以獵物豐富著稱。殖民時期以前，凱布韋(Kabwe)的鹽田和幾處金礦、銅礦均由卡翁德人開採，後來則由英國人和多國公司開採。3 個歷史各異的族羣被稱爲卡翁德人，他們都是現在薩伊的盧巴人的後裔。卡翁德人與鄰區的恩登布人(Ndembu)一樣，將隆達人(Lunda)的酋長穆索坎坦達(Musokantanda)視爲君主(至少對他表示尊敬)。

卡翁德人奉行母系制，卻在大村莊裏實行從夫居。他們種植玉蜀黍、木薯、小米、薯蕷、南瓜和豆類；傳統工作法是將砍倒的樹木和灌叢燒掉，然後將有灰肥的土壤圍成圓形，種植穀物。他們採集多種野果；男子也獵取高原小獵物(南非小鹿、南非羚羊等)，在乾旱的 6、7 月分，則在河塘施毒捕魚。卡翁德人同其他使用中部班圖語的民族在文化上有許多共性。女孩和本巴族(Bemba)姑娘一樣要經歷成年儀式。許多卡翁德人在銅帶採礦中心尋找工作。卡翁德語是廣播使用的語言之一。這進一步表明他們在現代尙比亞所取得的種族平等待遇。

Kaoshan 高山族。臺灣原住民族的舊稱。詳臺灣原住民族(Formosan aborigines)條。

Kapaa　卡帕阿

美國夏威夷州考艾(Kauai)島中東部沿海城市。20世紀60年代起，旅遊、農業多種經營和服務業取代原有的菠蘿種植業成爲主要經濟項目。附近有懷盧阿(Wailua)河歷史保護區。人口4,467(1980)。

kapāla　嘎巴拉

梵語意爲「人頭骨」。藏語稱「兌巴」(THOD PA)。指印度教和中國西藏佛教中怛特羅凶神，經常佩戴用人頭骨製作的碗。在西藏，嘎巴拉碗常放在佛像前供桌上，在舉行儀式時用以盛象徵人血的酒或捏成眼、耳、舌形狀的糌粑麵團以供奉護法神。這種碗往往經過精工製作，供在模擬火焰和骷髏的三角形底座上。碗上通常以白銀或鍍金的金屬鑲嵌，碗蓋像半個骷髏形狀，還有一個像金剛杵的手柄。

Kāpālika and Kālāmukha　髑髏派和黑臉派苦行僧

活躍於印度中世紀(10～11世紀)的兩個極端苦行僧集團。據說他們實行人祭。他們是從濕婆教最早的支派獸主派(Paśupata sect)分化出來的。兩派都稱爲摩哈弗羅丁(*mahāvratin*)，因爲他們有裸體、以髑髏爲食器、吃死人肉和用骨灰塗身墨面等習俗，故名。他們往往前往火葬場，面對女屍默想其約尼(*yoni*, 即陰戶)，據說還舉行許多古怪狂亂的儀式。髑髏派的現代繼承者是阿戈羅派(Aghoris)。

Kapampangan　卡潘潘甘人。詳邦板牙人(Pampangan)條。

Kapfenberg　卡普芬貝格

奧地利施泰爾馬克(Steiermark)州城市。在米爾茨(Mürz)河與特爾巴赫(Thörlbach)河匯合處。現爲避暑和冬遊勝地。有大型煉鋼廠，並生產電纜、化工原料和建築材料。人口25,719(1981)。

Kapila　迦毗羅(活動時期約公元前550)

吠陀聖人和六派吠陀哲學之一數論派的創始人。釋迦牟尼的哲學與迦毗羅哲學多有相似之處，如强調入定以解脫痛苦，認爲吠陀所載諸神有侷限性和條件性，厭惡禮儀和婆羅門教義等。但迦毗羅不向羣衆宣講自己的思想，也不像釋迦牟尼那樣建立僧團。迦毗羅的學說沒有對印度教傳統產生全面性重大影響，但是自公元前6世紀迄今一直受到少數哲學家的重視。

Kapiri Mposhi　卡皮里姆波希

尚比亞中央省城鎮。爲當地煙草、小麥、玉米和牲畜產區的服務中心。是塔札拉(Tazara)鐵路的終點站。人口約13,677(1980)。

Kapital, Das　資本論

英語作CAPITAL。19世紀革命經濟學家馬克思的一部主要著作，共3卷(1867、1885、1894)，闡述他的關於資本主義制度發展和走向自我毀滅的理論。馬克思說明本書寫作的目的在於揭示「現代社會的經濟運動規律」。第二卷和第三卷是在他去世後由他的合作者恩格斯編輯出版的。『資本論』以很大篇幅闡述馬克思關於勞動「剩餘價值」及其對資本主義影響的思想。按照馬克思的意見，由於全部利潤來自「對勞動的剝削」，所以利潤的多少主要取決於受雇傭的工人的人數。機器的使用對於個別企業主是有利的，使他能夠勝過他的競爭者；但是，隨著機器費用與工資支出相比不斷增加，利潤與資本支出總額相比卻不斷減少。資本家從每百元資本得到的利潤將越來越少，他們只有靠壓榨工人來延緩自己的破產；最後，「資產階級再不能統治下去了，因爲它甚至不能再使自己的奴隸維持奴隸般的生活水準了」。結果資本主義制度崩潰，工人階級將繼承統治權力。

Kapiti Island　卡皮蒂島

紐西蘭北島西南部無居民島。在科克海峽北端。面積23平方公里(9平方哩)。地勢崎嶇，½爲森林。1897年幾乎全部劃入野生動物保護區。現爲鳥類保護區。

Kapitsa, Pyotr Leonidovich　卡皮察(1894. 7. 8～1984. 4. 8)

蘇聯物理學家，因研究磁學和低溫物理學而獲1978年諾貝爾物理學獎金的一半。他發現氦Ⅱ(液氦在2.174 K或－270.976℃以下的穩定形式)幾乎沒有黏性，即對流動沒有阻力。這種特性被稱爲超流性。他在彼得格勒工業學院畢業後，留校任講師直到1921年。他的妻兒在緊跟著革命而來的內戰混亂中病故，他才到英國劍橋大學留學。在該校與拉塞福(Ernest Rutherford)一起做研究工作。1924年任加文狄希(Cavendish)實驗室磁學研究副主任，設計了一種裝置，能得到50萬高斯的磁場。這個强度在1956年之前無出其右者。1925年任劍橋三一學院研究員，1929年被選入皇家學會，是當選爲會員的少數外國人之一。1932年皇家學會特別在劍橋爲他建了蒙德(Mond)實驗室。

1934年在發表液化氦的膨脹機論文之前，他到蘇聯參加一次專業會議，在史達林的指示下，護照被扣並被拘留。1935年被任命爲蘇聯科學院物理問題研究所所長，通過拉塞福的調解，把蒙德實驗室的設備運到莫斯科，繼續低溫物理學研究，在研究氦Ⅱ的導熱性時，發現了它的超流性。1938年首次發表這項發現，在『氦

Ⅱ的熱移轉及超流性』(*The Heat Transfer and Superfluidity of Helium Ⅱ*, 1941)以及『氦Ⅱ熱移轉的結構研究』(*Research into the Mechanism of Heat Transfer in Helium Ⅱ*, 1941)中，對這個主題有更深入的研究。1939 年製造了第二次世界大戰時爲蘇聯鋼鐵工業生產大量液氧的設備。由於他在 30～40 年代對科學有重大的貢獻，蘇聯政府頒發許多勳章給他，其中包括蘇聯最高的平民獎，「社會勞工英雄」的頭銜(1945)。

1946 年拒絕參與研製核武器的工作，得罪史達林，被罷免物理問題研究所所長之職，因而退居別墅(或俄國的鄉間別墅)，直到 1953 年史達林去世爲止。在蟄居期間，他進行球狀閃電的最初研究。1955 年恢復研究所所長的職務。50 年代末期，對高能量微波發電機的研究使他把興趣轉向控熱核聚變，於是從 1969 年起發表一系列的論文。他直言無諱地擁護自由科學思想，是 60 年代時致力使貝加爾湖免於工業污染的蘇聯科學家之一。他也積極參與帕格沃什(Pugwash)運動，這是一系列引導科學研究朝向建設性而非破壞性目的的國際會議。

Kaplan, Mordecai Menahem　卡普蘭(1881. 6. 11～1983. 11. 8)

立陶宛出生的猶太教拉比、教育家、神學家、美國宗教領袖、猶太教重建運動的創始人。1902 年在美國猶太教神學院受神職，他對猶太教的性質同該神學院看法不同，但長期與之保持關係，在該院執教 50 年。1922 年創立的猶太教促進會日後成爲重建運動的核心。所主編的『重建主義者』雙週刊於 1935 年發刊。卡普蘭認爲，在現代實際情況下，人對上帝的觀念必須改變，因此，重建派主張修改猶太教義而使之適應這種實際情況。他提出，上帝的意志通過人性表現，而人性又是由環境和社會媒介形成的，他把這種過程叫作性質形成。他曾參與編訂重建派的『安息日祈禱書』(1945)，在該書中提出一些非正統觀點，例如他認爲經文詞不達意，於是美國和加拿大正統派拉比協會聲明他的理論不被接受。

Kapodístrias, Ioánnis Antónios, Komis　卡波季斯蒂亞斯伯爵(1776. 2. 11～1831. 10. 9)

義大利語作 CONTE GIOVANNI ANTONIO CAPO D'ISTRIA。在亞歷山大一世時代的俄國外交界和希臘人爭取獨立的鬥爭中起過重要作用的政治家。1799 年俄國和土耳其把愛奧尼亞諸島組成七島共和國後不久，他參加草擬這個新國家的第二部憲法，並任國務大臣(1803)。1809 年進入俄國外交界，爲巴爾幹問題的專家。1812 年任多瑙河下游俄國武裝部隊司令。曾北上抗擊拿破崙的侵俄大軍。1814 年沙皇亞歷山大派他去瑞士執行特殊任務。1814～1815 年代表俄國參加維也納會議。後成爲沙皇顧問。1816 年與外交大臣涅謝爾羅迭(Karl Robert Nesselrode)共同負責執行俄國的外交政策。

他一向同情希臘人爭取獨立的抗爭，當沙皇亞歷山大拒絕支持希臘人反土耳其的起義時，他便移居日內瓦，大力向希臘起義者提供物質和精神援助。1827 年 4 月當選爲希臘臨時總統。隨後周遊歐洲，爲希臘獨立戰爭尋求經濟和外交上的支持。1828 年 1 月抵希臘首都納夫普利翁(Návplion)後，與共同反土耳其的英、法、俄 3 國商談解決希臘邊界和新國王人選問題。他領導親俄的政黨，努力建立有效的政府。不久被政敵暗殺。

kapok　木棉

亦稱爪哇棉(JAVA COTTON)、南美木棉(CEIBA)或爪哇木棉(JAVA KAPOK)。從絲光木棉或木棉樹(*Ceiba pentandra*)的果實上採得的種籽纖維。屬木棉科(Bombacaceae)，爲高大的熱帶樹，具有展開的樹冠、巨大的樹幹和掌狀大葉。木棉的主要產地在亞洲和印度尼西亞，是爪哇的重要物產。木棉纖維富有光澤，呈黃褐色，重量輕，含有木質素和纖維素。成熟的木棉樹結有數以百計的籽莢，籽莢最長有 15 公分(6 吋)，內有附著纖維的種籽。籽莢可用木槌敲開，種籽與纖維用手工剝離後放在籃子中攪動，種籽落於籃底和纖維分開。木棉籽可以榨油、製造肥皂，榨剩的棉籽餅用作肥料或飼料。

木棉單纖維長 0.8～3.2 公分(0.3～1.25 吋)，直徑 30～36 公忽(1 公忽約等於 0.00004 吋)。木棉不吸濕，易乾燥，回彈性好，比重輕，但纖維強度低，拉伸變形能力差，不能紡紗。木棉纖維用於水上救生設備，在水中能浮起比它重 30 倍的重物，浮力損失緩慢，據試驗，放在水中浸 30 天浮力僅損失 10%。木棉也用來充塡枕頭、牀墊和沙發，用作絕緣材料及醫用脫脂棉的代用品。木棉極易燃燒，由於泡沫橡膠、塑料和化學纖維等材料的發展，其重要性已經下降。

Kaposi's sarcoma　卡波西氏肉瘤

亦稱原發性多發色素出血性肉瘤(IDIOPATHIC MULTIPLE PIGMENTED HEMORRHAGIC SARCOMA)。是一種罕見的致死性癌症，以皮膚和其他器官出現多個紅紫色或藍棕色的斑塊、丘疹和腫瘤爲其特徵。其皮膚病竈可爲柔軟或堅實，單一或多發。

1872 年，卡波西(Moritz Kaposi)首度報告此症。在後天性免疫不全症候羣(acquired immune deficiency syndrome, 參閱該條；即愛滋病〔AIDS〕)出現之前，卡波西氏肉瘤本極罕見。地中海後裔的老人和非洲人常患此症。此外，還有一種特殊型式的，爲赤道非洲某些地區的小孩所常患的卡波西氏肉瘤，不生在皮膚上，而生在體內(尤其是淋巴腺)。由於非洲地區的健康統計極爲匱乏，有關本症的歷史和疾病型態至今仍不明。

約 1980 年以後，愛滋病患者也罹患卡波西氏肉瘤這一事實變得日益明顯，其中尤以男同性戀者最易罹患此疾。事實上，在向美國亞特蘭大的疾病管制中心報告的愛滋病患例中，約有一半的病例顯示，本症是愛滋病的病徵。免疫系統的崩潰和某些病毒的存在可能與誘發本疾有關，也因此本疾被視爲一種機遇性腫瘤。卡波西氏肉瘤經過治療雖能達到部分或完全緩解，但至今仍無根治之法。本症在愛滋病患者極易復發，一旦發病後，其壽命平均不會超過二年。

Kaposvár　考波什堡

匈牙利西南部城鎮，紹莫吉(Somogy)州首府。爲貿易城市。農產有黑麥、馬鈴薯、甜菜和煙草。工業有紡織、製磚、農機和製糖等。位於從布達佩斯到札格拉布(Zagreb)和南斯拉夫里耶卡(Rijeka)的鐵路幹線上。人口約 74,000(1983)。

Kapp, Wolfgang　卡普(1858. 7. 24～1922. 6. 12)

普魯士反動政治家。曾獲得法學博士學位。他在東普魯士經營過種植園。1900 年任普魯士農業部顧問，1906～1920 年任東普魯士農業信貸銀行董事長。他是一個泛德意志兼併主義者，1917 年和海軍將領提爾皮茨(Alfred von Tirpitz)創立德意志祖國黨。1918 年革命後，他被選入德國國會，致力於恢復君主政體。由於政府强迫解散右翼自由軍團的埃爾哈特(Ehrhardt)和巴爾蒂庫姆(Baltikum)旅，卡普發動兵變，在參謀總長魯登道夫(Erich Ludendorff)等人的合作下建立了政府。4 天之內，德國社會主義各黨發動了總罷工，使卡普的叛亂遭到失敗。卡普和其他同謀者逃往瑞典，後又回國受審。1922 年卡普在等待審判時死去。

kappa　河童

日本民間傳說中的妖怪，比鬼(*oni*, 參閱該條)狡獪，但較少傷人。據說正骨術是由河童傳授給人的。河童身材矮小如 10 歲童子，膚色草綠，似猴而有鱗或甲，頭頂凹陷似盂，其中容水，傳說如此水濺出，河童就失去神通。喜吃黃瓜，所以民間風俗向水中投擲黃瓜以饗河童。

Kappel Wars　卡佩爾戰爭(1529 和 1531)

瑞士宗教改革運動中的兩次事件，以蘇黎世和楚格(Zug)兩州交界處的卡佩爾修道院得名。第一次：瑞士邦聯信奉天主教的 5 個邦(琉森〔Luzern〕、烏里〔Uri〕、施維茨〔Schwyz〕、翁特瓦爾登〔Unterwalden〕和楚格)結成聯盟，阻止蘇黎世邦在共管領地上傳佈新教。因此蘇黎世邦對這一聯盟進行討伐，但交戰不久即於 1529 年 6 月26 日在卡佩爾修道院達成停火協定。根據協定，天主教各邦承認共管領地有信教自由。但是後來他們發現蘇黎世邦正在共管領地之一圖爾高(Thurgau)强制推行新教，於是就在 1531 年 10 月突然向蘇黎世邦發動戰爭。10 月 11 日，他們在卡佩爾打敗蘇黎世的軍隊，新教領袖茨溫利(Huldrych Zwingli)戰死。

Kapsukas　卡普蘇卡斯

舊稱 MARIJAMPOLĖ(至 1955)。立陶宛區行政中心，跨謝舒佩(Šešupė)河兩岸。1758 年初具規模。第二次世界大戰後發展成工業城市，生產食品加工設備、汽車部件、家具、建築材料、紡織、食品等。有師範學院、博物館和劇院。人口約 35,600(1976)。

Kapteyn, Jacobus Cornelius　卡普坦(1851. 1. 19～1922. 6. 18)

荷蘭天文學家。以把照相和統計方法用於決定恆星的運動和分布而聞名。他在烏得勒支大學上學，1875 年在萊頓天文臺工作。1877 年被選爲格羅寧根大學天文學和理論力學教授。他用吉爾(Gill, Sir David; 參閱該條)拍得的恆星底片上的星象位置，編成了載有近 50萬顆恆星的『好望角照相星表』。他設計出一種抽樣方法，用此方法對某一小天區的恆星進行計數就能獲得銀河系結構的概貌。在記錄了很多恆星的運動資料以後，他發現了「星流」現象，即恆星的本動(單顆恆星相對於它們周圍恆星平均運動的一種運動)不是無規則的，而是成羣地沿空間兩個相反的方向運動，後來許多有關銀河系恆星的距離和空間分布的研究都發源於卡普坦的這一工作。

Kapuas River　卡普阿斯河

印度尼西亞語作 SUNGAI KAPUAS，荷蘭語作 KAPOEAS RIVIER。印度尼西亞婆羅洲西部主要水道。發源於島中部上卡普阿斯山脈，向西南流 1,143 公里(710 哩)，在坤甸西南一大片沼澤三角洲處注入南海。大部河段可通航。

Kapuni　卡普尼

紐西蘭北島西部天然氣田和油田。1959～1962 年有 4 口鑽井。所產石油經管道運至奧克蘭和惠靈頓。1959 年發現天然氣，通過管道輸往北島各主要城市。卡普尼鎮爲該國一農業人口密度較大地區的服務中心。通鐵路。人口 335(1981)。

Kapūrthala　格布爾特拉

印度旁遮普邦格布爾特拉縣縣城。爲農產品市場。有化學藥劑、油漆和藥品製造業。設有古魯·那納克·德夫(Guru Nānak Dev)大學的 3 個學院。格布爾特拉縣

地處平原。面積 1,634 平方公里(631 平方哩)。爲農業縣，出產小麥、甘蔗、棉花和其他農產品。人口：縣城 50,300；全縣 545,249(1981)。

Kapuskasing　卡普斯卡辛

加拿大安大略省科克倫(Cochrane)區城鎮。位於卡普斯卡辛河濱。1914 年初建，是國家橫貫大陸鐵路線上的一個站。以後建立試驗農場和斯普魯斯(Spruce)瀑布電力-造紙廠(利用斯莫基〔Smoky〕瀑布發電)。該鎮主要生產白報紙、纖維素、薄紙和紙漿。人口 12,014(1981)。

Kara　多哥經濟區。詳拉卡拉河(la Kara)條。

Kara-Bogaz-Gol Gulf　卡拉博加茲戈爾灣

俄語作 ZALIV KARA-BOGAZ-GOL。蘇聯土庫曼蘇維埃社會主義共和國西北部、裏海東部水灣。面積 12,000～13,000 平方公里(4,600～5,000 平方哩)。由於平均深度只有 10 公尺(33 呎)，蒸發速度快，因此該水灣天然海鹽儲藏量居世界第一。

Kara-e　唐繪

意即中國式的繪畫。在日本的美術中，裝飾繪畫是從中國唐朝(618～907)的美術中脫胎而來的，主要包括中國式的意境山水及描繪中國傳說和故事的插圖。這種畫風盛行於奈良(645～794)和平安(794～1185)時代。儘管大和繪(發展中的本土畫風)逐漸流行，但唐繪畫風仍在 10、11 和12 世紀爲人們所接受，不過僅限用於官方和宗教。

Kara Hisar-i Sahip　土耳其西部的省及其省會名。詳阿菲永-卡拉希薩爾(Afyon Karahisar)條。

Kara-Kalpak　卡拉-卡爾帕克人

亦作 QARAQALPAQ。說突厥語的突厥蒙古混血民族。生活在中亞細亞，主要在蘇聯烏茲別克共和國的卡拉卡爾帕克蘇維埃社會主義自治共和國。1979 年總共約爲 30.3 萬人。在文化和語言方面，卡拉-卡爾帕克人和哈薩克人(Kazakh, 參閱該條)相近。

Kara-Kalpak Autonomous Soviet Socialist Republic　卡拉卡爾帕克蘇維埃社會主義自治共和國

亦作 QARAQALPAQ，亦稱 KARA-KALPAKIYA。蘇聯烏茲別克蘇維埃社會主義共和國的自治共和國。位於鹹海東南和西南。面積 165,600 平方公里(63,950 平方哩)。東部爲克孜勒庫姆(Kyzylkum)沙漠西半部；中部爲阿姆河河谷和三角洲，水道、渠道、湖泊密布；西部屬烏斯秋爾特(Ustyurt)高原東南部，地勢起伏不大，最高海拔約 292 公尺(958 呎)。大陸性氣候，溫差大，年平均溫度 10～13℃(50～55℉)，年平均降水量僅 75～100 公釐(3～4 吋)。卡拉-卡爾帕克人與哈薩克人有密切的血緣關係，18 世紀即定居阿姆河一帶。1873 年部分屬俄國統轄，1920 年全部併入蘇聯。1930 年隸屬俄羅斯聯邦，2 年後成立自治共和國。1936 年成爲烏茲別克蘇維埃社會主義共和國的一部分，自治地位保持不變。居民主要爲卡拉-卡爾帕克人、烏茲別克人、哈薩克人，並有少數土庫曼人、俄羅斯人。城市人口占總人口⅔以上。主要城市爲努庫斯(Nukus, 參閱該條)、霍哲利(Khodzheyli)、比魯尼(Biruni)、塔希阿塔什(Takhiatash)、欽拜(Chimbay)、圖爾特庫爾(Turtkul)、阿爾特基爾(Altykyl)。

經濟以農業爲主。工業很少，有輕工業、煉油、船舶修造、建築材料工業。塔希阿塔什有一座發電站。阿姆河流域南部的主要農產品爲棉花。還出產苜蓿、稻米、玉米等。境內有優良的灌溉網。克孜勒庫姆沙漠飼養牛和卡拉庫爾羊(Karakul)。阿姆河三角洲爲蘇聯最大的麝鼠養殖區。許多農民從事養蠶業，並有飼養馬和駱駝的畜牧場。鹹海沿岸漁業很重要。昆格勒(Kungrad)有鐵路通土庫曼的查爾朱(Chardzhou)。大城市之間有公路相通，並有班機通莫斯科、塔什干、阿什哈巴德(Ashkhabad)等城市。人口約 1,075,000(1985)。

Kara Koyunlu　黑羊王朝

亦作 QARA QOYUNLU，英語作 BLACK SHEEP。土庫曼部族聯盟。約 1375～1468 年統治亞塞拜然和伊拉克。大約從 1375 年起，黑羊王朝成爲巴格達和大不里士的賈拉伊爾(Jalāyirid)王朝的藩屬。自從卡拉・優素福(Kara Yūsuf, 1390～1400；1406～1420 在位)奪取大不里士以後，這個部族聯盟獲得獨立。1400 年卡拉・優素福被帖木兒擊敗，到埃及避難；但在 1406 年，他又重新占領大不里士，1410 年攻巴格達。卡拉・優素福死後(1420)，黑羊王朝仍然牢牢保住自己的領土。1447 年傑漢・沙(Jihān Shāh, 約 1438～1467 在位)兼併伊拉克的部分領土和阿拉伯半島東部沿海地帶。1466 年，傑漢・沙企圖奪取白羊王朝(Ak Koyunlu, 參閱該條)屬地迪亞巴克爾(Diyār Bakr)，結果戰敗被殺。不出兩年，黑羊王朝即爲白羊王朝的優勢兵力所滅。

Kara-Kum Desert　卡拉-庫姆沙漠

俄語作 PESKI KARAKUMY 或 KARAKUMY。蘇聯土庫曼境內大沙漠，面積約 350,000 平方公里(135,000 平方哩)，占土庫曼總面積的 70%。北接薩雷卡梅什(Sary-Kamysh)窪地；東和東北部以阿姆河谷爲界；東南爲卡

拉比爾(Karabil)高地及巴德希茲(Badkhyz)半沙漠地帶；南和西南沿科佩特(Kopet-Dag)山麓延伸；西和西北以近裏海的古烏茲博伊(Uzboy)河航道爲界。這個名稱亦可用於哈薩克蘇維埃社會主義共和國境內，鹹海東北、稱作普來爾雷爾斯基卡拉-庫姆(Priaralskiye Kara-Kum)的沙漠。

土庫曼卡拉-庫姆的地形起伏非常明顯並且界限分明，可再細分成三部分：北部高起的札古日斯基卡拉庫姆(Zaunguzskiye Karakumy)，其表面已被風蝕；中央卡拉-庫姆低地平原；及東南部爲一系列鹽沼所穿越的卡拉-庫姆。區內的風積、半蔓延沙脊之高度從 1.5～33 公尺(5～100 呎)不等，視其年代及當地風速而定。大新月形沙丘(有的高過 76 公尺〔250 呎〕)，占去該區 10% 以下的面積。

卡拉-庫姆屬大陸性氣候，夏季漫長而炎熱，冬季溫暖，氣候多變。年平均降雨量北部 70 公釐(2.75 吋)，南部 150 公釐(6 吋)，主要集中於秋季和早春。主要植被爲草、灌木和叢林。有些植被在冬天可作駱駝、綿羊及山羊食用的乾草。居民由土庫曼人組成，以前大多爲遊牧民族，現在則從事農業或在裏海海岸捕魚。灌溉使得沙漠可以大規模地飼養家畜，尤其是卡拉庫爾羊。綠洲上生長優質長絨棉。第二次世界大戰後，密集的經濟發展爲卡拉-庫姆帶來工業革命，工廠、石油運輸線、鐵路和公路及發電廠由是建立。

Kara Mustafa Paşa, Merzifonlu　卡拉·穆斯塔法帕夏(1634～1683. 12. 25)

鄂圖曼首席大臣(1676～1683)。就任後，先後向波蘭和俄國發動進攻，都以失敗而告終。1678 年匈牙利發生反哈布斯堡王朝的起義，他趁機進攻奧地利。1683 年，他指揮鄂圖曼軍隊圍攻維也納，但被擊敗。蘇丹下令將他斬首。

Kara Sea　喀拉海

俄語作 KARSKOYE MORE，KARSKOE MORE 或 KARSKOJE MORE。北冰洋邊緣海。南接西西伯利亞海岸，西爲新地島(Novaya Zemlya)，西北爲法蘭士約瑟夫地(Franz Josef Land)，東爲北地羣島(Severnaya Zemlya)。經海峽西連巴倫支海，東連拉普捷夫(Laptev)海。面積約 880,000 平方公里(340,000 平方哩)。平均深度爲 127 公尺(417 呎)，最深處 620 公尺(2,034 呎)，容積 113,000 立方公里(27,000 立方哩)。西南到東北最長距離約 1,448 公里(900 哩)，北方最寬處約 805 公里(500 哩)。流入喀拉海的大河有：葉尼塞河、鄂畢河、皮亞西納(Pyasina)河和喀拉河。喀拉海位於西伯利亞的大陸棚上，約有 40%的深度小於 49 公尺(160 呎)，僅有 2%的深度超過 490 公尺(1,600 呎)。從地質史看，喀拉海是最年輕的海，是最後一次冰期中冰消過程形成的。含鹽度差別大：近鄂畢河和葉尼塞河口爲 10～12‰；法蘭士約瑟夫地爲 33‰。

海域西南部和東北部分別有一反時針渦流。受巴倫支海和北冰洋影響，潮差爲 0.76 公尺(2.5 呎)。氣候嚴寒。每年極夜長達 3～4 個月。北部一年中低於 0℃(32℉)有 9～10 個月，南部有 7～8 個月。1 月平均氣溫在 －28～－20℃(－18～－4℉)，最低 －46℃(－51℉)；7 月平均氣溫－1～6℃(30～43℉)，最高 16℃(61℉)。冬季多暴風雪；夏季有雪、雪雹及霧。一年中大部時間海面結冰。魚類有鱈、鮭、鰣等。哺乳動物有海豹、海兔、白鯨、海象和北極熊等。喀拉海處在蘇聯北方航道上，主要港口爲迪克森(Dikson)。遠洋貨輪可至葉尼塞河的伊加爾卡(Igarka)和杜金卡(Dudinka)。運載的主要貨物爲木材、建材、皮毛和食物等。60 年代在鄂畢-葉尼塞地區發現大量石油、天然氣田以後，喀拉海航道的重要性日增。

Karabagh rug　加拉巴赫地毯

Karabagh 亦作 KARABAKH。蘇聯亞塞拜然加拉巴赫地區生產的一種手工鋪地用品。圖案和配色更接近波斯毯，純毛，通常挺實而比較粗糙，毯面比高加索其他地區地毯厚。有的地毯爲奎龍圖案，捲曲的寬龍構成奎心；有的則按照早期精湛的波斯毯採用精巧的「奎柱」圖案。明鏡加拉巴赫地毯則採用法式圖案，橢圓奎心中綴以花束。托列西(Talysh)地毯則可能是十分素淨的深藍大地，配以顏色相稱的雅致的外紮邊。著名的雲鷹哈薩克圖案即指加拉巴赫地毯。

加拉巴赫地毯細部
＊美國大英百科全書公司供圖

Kara-yo　唐樣

即唐式建築。日本鎌倉時代(1192～1333)三大主要寺院建築風格之一。唐樣原以中國的結構形式爲典範，在中央軸上保持嚴格的對稱。唐樣的書寫字代表中國唐

朝(618～907)，但其建築風格似乎是體現南宋王朝(1126～1279)的官方建築規範。日本運用這種規範始於13世紀中期，如圓覺、大德和建長等禪宗寺院。雖然這些寺院堅持完全準確無誤地採納同樣的結構風格，但由於日本人的偏愛，原有的豎向狀態仍被橫向狀態所沖淡。唐樣的裝飾花樣和各部分參差複雜的程度是驚人的，其重要特點之一是，支持屋檐的不是柱軸，而是一系列托座。這種建築是獨出心裁的，其風格常被裝飾效果所掩蓋，而托座支承結構本身有時也成爲誇耀的手法。唐樣建築逐漸和本地建築風格相結合，形成所有後來寺院建築的基本模式。

Karabük　卡拉比克

土耳其宗古爾達克(Zonguldak)省卡拉比克縣主要城鎮。瀕耶尼傑(Yenice)河。原爲小村莊，1940年該地建成全國第一座大型鋼鐵聯合企業後發展迅速。該廠在50和60年代擴充有焦化廠、高爐、鑄造廠和製管廠，以及生產硫酸和磷酸鹽的化工廠。安卡拉-宗古爾達克鐵路經此，公路與安卡拉及卡斯塔莫努(Kastamonu)連接。人口：鎮84,137；縣131,349(1980)。

Karachay-Cherkess autonomous oblast　卡拉恰耶夫-切爾克斯自治州

亦作KARACHAI-CHERKESS。俄羅斯蘇維埃聯邦社會主義共和國斯塔夫羅波爾(Stavropol)邊區的自治州，面積14,100平方公里(5,450平方哩)。境內有大高加索山地，嶺谷地區和山麓平原，有高山牧場、茂密的森林、岩峯雪山，景色壯觀。旅遊業重要。首建於1922年。1926年分設卡拉恰耶夫自治州和切爾克斯自治州(前者在第二次世界大戰中解散)。1957年重建。現在卡拉恰耶夫人和切爾克斯人只占總人口的⅓略强，大部爲俄羅斯人。北部平原農業發達，牛羊成羣。工業以農產品加工爲主，開採有色金屬礦和少量煤炭。首府爲切爾克斯。人口約380,000(1983)。

Karāchi　喀拉蚩

巴基斯坦最大城市和主要港口。信德省省會。臨阿拉伯海。在印度河三角洲西北側。城市面積591平方公里(228平方哩)；大喀拉蚩都會區面積1,450平方公里(560平方哩)。早期原爲村鎮。1839年被英國占領。1843年通汽船。1861年通鐵路。19世紀90年代成爲主要穀物輸出港，旁遮普省所產商品糧大都經喀拉蚩輸出。第一次世界大戰後發展製造業和服務業。1924年建立機場。1947年印巴分治後一度成爲巴基斯坦首都。1959年洛瓦平第(Rāwalpindi)設爲臨時首都，但一些政府機構仍駐在喀拉蚩。地勢平坦，有兩條季節河從市內流過，擁有天然良港。

當地一年中大部時間氣候宜人。5～6月平均最高氣溫34℃(93℉)。1～2月平均最低氣溫13℃(56℉)。年平均降水量203公釐(8吋)。有四條交通幹線自東向西穿過市區。港口附近是舊城。舊城東面爲具有歐洲風格的住宅區和商業區。公路通內地及伊朗等中東國家。鐵路主要用於與內地之間的貨運，亦有客運和郊區鐵路。喀拉蚩機場是主要國際、國內航空中心之一。港口業興

喀拉蚩城貌
*CEB供圖

旺。經濟以製造業和服務業爲主。主要產品有紡織品、鞋、靴、金屬製品、食品飲料、紙張、印刷品、木器家具、機械、化工品、石油產品、革製品、橡膠製品和電器。手工業產品有土布、花邊、掛毯、銅器、陶器、革製品和金銀刺繡。設有25家以上的大銀行、24家保險公司和1個證券交易所。居民中穆斯林占大多數。醫療設施包括20餘所綜合醫院和數所專科醫院等。設有900餘所中小學、各種專業學院；喀拉蚩大學建於1951年，擁有75個學院和20餘個研究生部。文化機構設施有圖書館、博物館、報社、通訊社、廣播電視臺、國家藝術委員會、藝術中心。娛樂、體育場所有公園、劇場、電影院、動植物園、體育場、海濱區和各種體育俱樂部等。人口約5,103,000(1981)。

Karadagh rug　詳喀拉吉地毯(Karaje rug)條。

Karadeniz　歐洲和亞洲之間的內陸海。詳黑海(Black Sea)條。

Karadeniz Bogazi　溝通黑海和馬爾馬拉海的海峽。詳博斯普魯斯海峽(Bosporus)條。

Karadeniz Ereglisi　土耳其北部的一個縣。詳埃雷利(Ereğli)條。

Karađorđe　塞爾維亞爭取民族獨立的領袖。詳卡拉喬爾傑(Karageorge)條。

Karađorđević DYNASTY 詳卡拉喬爾傑王朝(Karageorgević dynasty)條。

Karadžić, Vuk Stefanović 卡拉季奇(1787. 11. 6～1864. 2. 6)

塞爾維亞語言學者，塞爾維亞民間文學研究的創始人，曾改革西里爾字母(Cyrillic alphabet)以適於塞爾維亞語之用，創造了一種最簡明、最科學和最合乎邏輯的拼寫系統。在古老的特羅諾沙(Tronosha)寺院(在其故鄉附近)受啓蒙教育。塞爾維亞第一次起義期間(1804～1813)，擔任起義軍領導人的書記，爲祖國效力。起義失敗後，流亡維也納。開始致力於斯拉夫語言和文學，收集詩歌和民間歌曲，撰寫塞爾維亞語語法，還想編一本詞典。

卡拉季奇確認，塞爾維亞語有30個不同語音，西里爾字母對其中6個語音無法表示，而另有18個字母則爲塞爾維亞語音所無，於是引入6個新字母，同時廢除18個舊字母。此項改革儘管遭到教會和文人强烈反對，但政府終於在1859年批准採用卡拉季奇所修正的字母刊印書籍。1818年，卡拉季奇首先出版巨著『塞爾維亞語大詞典』(*Srpski rječnik*)，係塞爾維亞語-日耳曼語-拉丁語對照本，共收26,270個單詞和許多重要民間傳說間接資料。該書第二版(1852)增補爲46,270個單詞，是一部經典著作，1934年重印。他爲收集民間文學，曾多次旅行於塞爾維亞、波斯尼亞、克羅地亞及其他現屬南斯拉夫的地區。其成果主要收入4卷本『塞爾維亞民間詩歌』(*Srpske narodne pjesme*, 1823～1833)中。另著有民間故事(1821)、塞爾維亞成語集(1837)及『新約』塞爾維亞語譯本(1847)。

Karaga 卡拉加人。亦作卡拉加斯人(KARAGAS)。種族名。詳托發拉爾人(Tofalar)條。

Karaganda 加拉干達

蘇聯哈薩克共和國中部一州。面積85,400平方公里(33,000平方哩)。大部分在哈薩克高地的乾燥草原(參閱傑茲卡茲甘〔Dzhezkazgan〕條)，地勢向東逐漸升高。主要河流有西部穆斯貝爾(Musbel)低地的努拉(Nura)河和薩雷蘇(Sarysu)河。屬大陸性氣候，乾燥，常有持續的暴風雪和大旋風。雖有錳、鎢、鉬、鉛、鋅等礦，但主要經濟來源是加拉干達煤田。其他礦藏資源有重晶石、鎳、鐵和銅。種植春小麥和飼草，西部乾燥地區養殖羊、馬和駱駝。雖然1930年左右才開始大規模的工業化，但首府加拉干達(Karaganda, 參閱該條)市現已是蘇聯主要工業中心。主要城市還有塔米爾套(Temirtau)、沙赫京斯克(Shakhtinsk)、薩蘭(Saran)、阿拜(Abay)和卡爾卡臘林斯克(Karkaralinsk)。主要民族是哈薩克族。人口約1,301,000(1983)。

Karaganda 加拉干達

蘇聯哈薩克共和國加拉干達州城市和首府。位於加拉干達煤田中部。爲共和國第二大城市，1856年始有人定居，1857年建小煤礦。1931年隨鐵路通車得到迅速發展。政府規定加拉干達煤田要作爲全國第三個主要採煤區予以發展，以供應烏拉山工業區。1934年成爲市，1936年成爲州首府。採煤和採煤機械製造業至今仍是該市主要工業，市內還有鋼鐵廠、大型水泥廠、食品和其他輕工業。1972年修建了額爾濟斯-加拉干達運河，以解決供水問題。城市由幾十個分散的居民區組成，面積約800平方公里(300平方哩)。舊城是早年自然形成的，包括20多個煤礦居民區；南面的新城於1934年開始興建，爲文化和行政中心。市內有高等院校、研究所、博物館、劇院、電視中心和植物園。人口約600,000(1983)。

Karageorge 卡拉喬爾傑(1762. 11. 14～1817. 7. 25)

原名爲GEORGE PETROVIĆ，塞爾維亞-克羅地亞語作KARAĐORĐE或ĐORĐE PETROVIĆ。塞爾維亞爭取民族獨立的領袖，卡拉喬爾傑王朝的創始人。農民出身，青年時代放豬牧羊。1787年去奧地利參加軍隊，對土耳其人作戰時屢樹功勳。奧土戰爭結束後，他定居托波拉(Topola)城，以買賣牲畜致富。1804年春塞爾維亞人奮起反抗土耳其占領軍，推舉他爲起義首領。1805年，他發動獨立戰爭，打敗土耳其人，解放了祖國。當俄國開始與土耳其作戰時(1807)，塞爾維亞人更得到了强大的盟友，但是俄羅斯人只提供了一支象徵性的兵力。1808年塞爾維亞國務委員會頒布第一部憲法，宣布卡拉喬爾傑爲「塞爾維亞最高世襲領袖」。1813年土耳其人從三面包圍塞爾維亞，卡拉喬爾傑無力抵抗，匆匆逃往奧地利。1815年，另一民族領袖奧布廉諾維奇(Miloš Obrenović)舉行反土耳其起義成功。卡拉喬爾傑去俄國小住以後，秘密回國。奧布廉諾維奇心懷畏懼，遣人將其殺害，並把他的首級送往君士坦丁堡，以取悅於蘇丹。

Karageorgević DYNASTY 卡拉喬爾傑王朝

塞爾維亞-克羅地亞語作KARAĐORĐEVIĆ。塞爾維亞起義領袖卡拉喬爾傑建立的王朝，1842年開始。卡拉喬爾傑子亞歷山大1843～1858年在位。此後由奧布廉諾維奇王朝統治將近半個世紀。亞歷山大子彼得一世1903年即位，至1921年死亡，由子亞歷山大一世繼位。1929年改國名爲南斯拉夫。其子彼得二世1934～1945年在位，後廢除君主制。

Karagöz　卡拉格茲

土耳其語意爲「黑眼睛」或「吉普賽人」，最受歡迎的土耳其皮影玩偶戲主角。其劇本根據電影劇本臨時拼湊，多爲滑稽劇，在咖啡館、私人宅邸、公共廣場和客棧庭院裏演出。卡拉格茲是個心地善良的受迫害者，他跟他的朋友哈吉沃特(Hacivot, 一個自命不凡而又腔調做作的土耳其人)等，交換冷嘲熱諷而又極俚俗的妙語。這個角色顯然是在 17 世紀的土耳其發展起來的，他在希臘(在希臘，他叫「卡蘭基奧齊斯」〔Karankiózis〕)、埃及和阿爾及利亞也深得人心。

Kāraikāl　加賴加爾

印度本地治里(Pondicherry)中央直轄區加賴加爾縣縣府。被圍在坦米爾納德邦坦賈武爾(Thanjāvūr)縣境內，靠近阿拉薩拉爾(Arasalār)河河口。加賴加爾縣地處高韋里(Cauvery)河三角洲稻米產區。面積 161 平方公里(62 平方哩)，曾爲法國殖民地。1954 年起成爲中央直轄區的海濱遊覽勝地。人口：城鎮 43,408；縣 120,010(1981)。

Karaïskákis, Geórgios　卡賴斯卡基斯(1780？～1827. 5. 5)

綠林好漢，俠盜頭目，在希臘獨立戰爭中起過重要作用。出生於伊庇魯斯(Epirus)，曾當地方民兵，參加過土耳其與阿里帕夏・塔帕雷奈(Ali Paşa Tepedenë)之間的戰鬥。1808～1820 年當阿里帕夏・塔帕雷奈的衞士，1822 年阿里帕夏・塔帕雷奈戰死，他投靠土耳其。此後數年又與希臘愛國者並肩作戰，但每逢危難便向土耳其投降。他雖然反覆無常，但驍勇善戰，能使土耳其人聞風喪膽。1826 年奮力爲邁索隆吉翁(Missolonghi)解圍。1827 年在解雅典衞城之圍時戰死。

Karaism　卡拉派

亦作 KARAITISM 或 QARAISM。猶太教的一派。不承認口傳律法，主張一切教義和習俗都應以希伯來『聖經』爲唯一根據。該派認爲塔木德是人爲的，不能以之代替上帝直接啓示的律法書，因此與正統猶太教處於對立狀態。該派於 8 世紀興起於波斯，其信徒不多，但流傳到埃及、敍利亞等地，後又經西班牙和君士坦丁堡傳入歐洲。目前卡拉派約有 10,000 人，居住在臺拉維夫-雅法城外拉姆拉(Ramla)附近以及波蘭和蘇聯個別地區。卡拉派禮拜儀式較爲簡單，不常用詩歌，但大量誦讀經文。

Karajá　種族名。詳卡拉雅人(Carajá)條。

Karajan, Herbert von　卡拉揚(1908. 4. 5～　)

奧地利交響樂團和歌劇指揮，20 世紀中葉世界最著名音樂家。曾於薩爾斯堡(Salzburg)莫札特紀念館學習音樂。1927～1941 年在烏爾姆(Ulm)和亞琛(Aachen)任指揮。1938～1945 年領導柏林國家歌劇院。1955 年任柏林愛樂交響樂團音樂指導。50 年代末在「薩爾斯堡節」擔任維也納國家歌劇院指揮，1956～1964 年任該院藝術指導，同時任倫敦愛樂交響樂團指揮。亦是米蘭斯卡拉(Scala)歌劇院的首席指揮、紐約愛樂交響樂團客席指揮。其音樂表現以準確、客觀著稱，70 年代和 80 年代以突出個人風格爲其特點。

Karaje rug　喀拉吉地毯

亦稱加拉達(KARADAGH)。伊朗大布里士東北喀拉吉村或其附近生產的手工鋪地用品。最有名的圖案爲 3 個幾何圖案奎心，略有高加索特點。中間的奎心爲鑰匙鈎輪廓，其他兩個奎心爲八角星形，顏色與中間的奎心也不相同。純毛，拴土耳其扣。加拉達長條毯和加拉巴(Karabagh)長條毯近似，但外觀更像波斯毯。

19 世紀末葉的喀拉吉地毯
＊美國大英百科全書公司供圖

Karak　朝鮮部落聯盟。詳伽倻(Kaya)條。

Karak, al-　卡拉克

亦作 KERAK。約旦卡拉克省省會。瀕卡拉克河，在死海以東 16 公里(10哩)。該鎮建於海拔約 950 公尺(3,

100 呎)的小孤山上，四周峭壁形成天然城防。據『聖經』記載，該鎮稱吉珥哈列設(Kir-heres, 今譯基爾哈雷塞特〔Kir-hareseth〕)，爲古摩押人(Moabites)京城之一。曾被以色列、猶大、以東三方聯軍圍攻，摩押王米沙(Mesha)將其嗣子在城上獻爲燔祭之後，三軍撤圍。該鎮在『聖經』時代以後的各個時期均有人居住，被 3 世紀古典地理學家托勒密稱爲卡拉克莫巴(Characmoba)。拜占庭時期設爲主教區。今名最早見述於 13 世紀的伊斯蘭編年史。19 世紀後期至 20 世紀初期，該鎮是貝都因(Bedouin)部落反抗土耳其統治的起義中心。現爲集鎮和周圍人煙稀少地區的行政中心，設有地方商會、地區政府機構和法院。人口：鎮約 11,941(1979)。

Karakhan Manifesto　加拉罕宣言

1919 年 7 月 25 日俄羅斯蘇維埃聯邦社會主義共和國副外交人民委員加拉罕發表的對中國人民及南、北政府的宣言，通稱『蘇俄第一次對華宣言』。宣言宣布廢除帝俄同中國、日本及協約國簽訂的一切秘密條約，放棄沙皇政府和俄國資產階級在中國取得的一切特權和優惠，並倡議與中國舉行平等談判。1920 年 5 月中國北京政府派代表團去莫斯科談判，9 月 27 日在中國代表團返國時，加拉罕又代表蘇俄政府發出第二次對華宣言，宣告俄國過去歷屆政府同中國訂立的一切條約無效，放棄以前攫取中國的一切領土和在中國獲得的特權，但仍保留對中東鐵路的權利，提議兩國從速締結友好條約。

Karakhanid DYNASTY　詳喀喇汗王朝(Qarakhanid dynasty)條。

Karakitai　喀拉汗國

或稱 KARA-KHITAI。中國古代突厥、回鶻民族建立的汗國。又稱黑汗王朝。10 世紀初由葱嶺西回鶻與葛邏祿等共同建立。始祖稱「毗伽闕・卡迪爾汗」。最盛時疆域包括巴爾喀什湖以東以南、七河流域、河中地及今新疆西部。政治文化中心在八拉沙衮(唐碎葉故城東)和喀什噶爾。汗國是新疆第一個信仰伊斯蘭教的突厥回鶻王朝，對新疆塔里木盆地南部地區的突厥化，特別是伊斯蘭化起過巨大作用。實行由汗分封的軍事采邑制度。10 世紀初沙土克・波格拉汗首先崇信伊斯蘭教，經過數十年戰爭，繼喀什噶爾與葉爾羌之後，和田地區人民在 11 世紀初最終放棄了佛教。汗國原來同時使用回鶻字母和阿拉伯字母的文字，後來前者逐漸被後者代替。八拉沙衮詩人玉素甫・哈斯・哈吉甫的長詩『福樂智慧』和喀什噶爾人馬哈穆德編著的『突厥語辭典』是回鶻文化在這一時期的主要成果。汗國在 13 世紀滅於西遼。

Karakol　蘇聯吉爾吉斯蘇維埃社會主義共和國的城市。詳普爾熱瓦爾斯克(Przhevalsk)條。

Karakoram Highway　喀喇崑崙山公路

連接中國的喀什噶爾與巴基斯坦的伊斯蘭堡(Islāmābād)的公路。工程艱鉅，耗時約 20 年(1959～1978)，全長約 800 公里(500 哩)，行經亞洲最崎嶇而難以通行的地帶。沿途鄰近或經過的有：興都庫什、崑崙山脈、喀喇崑崙山，以及喜馬拉雅山最北端。此公路乃中國大陸和巴基斯坦的聯合計畫工程，動員 24,000 名技術人員。泥崩、落石和其他類的山崩經常發生，而由於該區的冰川活動難以預測，公路建造尤爲困難。即使在完工後該公路仍需要龐大的保養費。然而依據報導，該公路對居住於山區的維吾爾、塔吉克和吉爾吉斯等民族，在經濟方面有著重要影響。

Karakoram Range　喀喇崑崙山

中國與喀什米爾邊界上的大山脈。主幹延伸於中國新疆(今易名新疆維吾爾自治區)與喀什米爾之間。西北-東南走向，東南部伸入中國西藏(今易名西藏自治區)境內，長約 400 公里，平均海拔 6,000 公尺以上，有 4 個高峯超過 8,000 公尺。主峯喬戈里(Chogori)峯海拔 8,611 公尺(28,250 呎)，爲世界第二高峯。山地西南迎風坡降水量較多，高山帶年降水量變化於 800～2,400 公釐之間。雪線海拔 5,000 公尺左右，是世界中、低緯度最大的山岳冰川區。山原地區多爲冰雪覆蓋，世界著名的 6 條長 50～70 公里的高山冰川都集中在喀什米爾境內。冰川融水匯流入印度河。山系北坡乾燥，雪線上升，喬戈里峯北坡的音蘇蓋提冰川長約 40 公里，冰川末端降至 4,200 公尺，伸入葉爾羌河上游克勒青河谷。有時冰川前進截斷水流，攔蓄河水成湖，湖水壅高又沖開水壩，是形成葉爾羌河週期性特大洪水的主要原因。紅其拉甫達坂(山口)爲中國、巴基斯坦間主要交通孔道。喀喇崑崙山以西 70 公里處的明鐵蓋達坂(山口)是古絲綢之路通過的地方。

喀喇崑崙山
＊CEB供圖

Karakorum　喀喇崑崙

亦作哈拉和林(KHARA-KHORIN 或 HAR HORIN)。蒙古帝國古都。遺址在蒙古中北部後杭愛省鄂爾渾河畔。約 750 年建居民點。1220 年成吉思汗建都於此。1267 年忽必烈遷都大都(今北京)後該城逐漸衰落。明洪武年間曾入侵蒙古並破壞此地，後雖重建過，但逐漸荒廢。1889 年喀喇崑崙的確切位置被兩名俄國東方學家發現。1948～1949 年，蘇聯科學院對遺址進行了考察。原址上僅存的額爾德尼佛教寺院現爲一陳列館。

Karaköse　卡拉柯塞。土耳其的省及其省會。詳阿勒(Ağrı)條。

Karakul　卡拉庫爾羊

主要爲提供羔皮而飼養的綿羊品種，原產亞洲中部或西部。被毛緊密，捲曲，黑色，具有光澤。皮毛業中稱之爲波斯羔皮。成年羊的毛是粗、細纖維的混合，被列爲製地毯的毛類，15～25 公分(6～10 吋)長，毛色從黑到各種深淺不同的褐色和灰色。卡拉庫爾羊 1909 年首次輸入美國。

Karakumsky Canal　卡拉庫姆運河

亦稱 KARA-KUM CANAL。蘇聯土庫曼共和國的一條運河。其主要河段沿著卡拉庫姆沙漠，從阿姆河延伸到阿什哈巴德(Ashkhabad)西面的蓋奧克泰佩(Geok-Tepe)。該運河於 1967 年完工，長約 840 公里(520 哩)。其中 450 公里(280 哩)適於航行。河水主要用於灌溉；也可在運河上捕魚。

Karamanlis, Konstantinos　卡拉曼利斯(1907. 3. 8～　)

亦作 CONSTANTINE CARAMANLIS。希臘政治家。貧苦教師家庭出生。1932 年得雅典大學法學學位，在雅典當律師。參加人民黨。1935 年當選爲議員。1952 年任公共工程大臣，1955 年任首相。1956 年創建國民激進聯盟。1956 年 2 月議會選舉時，在 300 個席位中獲得 161 席。在 1958 和 1961 年兩次議會選舉中，也都保持多數。他曾改善希臘和南斯拉夫的關係。1960 年在塞浦路斯島上建立獨立的共和國。1963 年 6 月辭職，隱居巴黎。1974 年軍人政府倒臺後，他回雅典任總理。同年 11 月舉行議會選舉，他的新民主黨得 220 個席位。

Karamay　克拉瑪依

亦作 KARAMAI 或 K'O-LA-MA-I。中國新疆(今易名新疆維吾爾自治區)的新興石油城市，位於準噶爾盆地西北部。1955 年發現石油礦藏，隨即著手開採。1958 年置克拉瑪依市。面積 9,350 平方公里。主油田一在市北郊；另一在市南 96 公里的獨山子油礦區，獨山子爲煉油中心。1958 年建成克拉瑪依-獨山子油管，加强了兩地採煉的聯繫。通烏魯木齊鐵路建成後油產量更大幅度上升，1980 年產量已達 390 萬噸。有公路通烏魯木齊、阿勒泰和塔城。人口 197,400(1987)。

Karamojong　卡拉莫瓊人

亦作 KARIMOJONG。烏干達東北部東尼羅河流域的畜牧民族，是文化上和歷史上有聯繫的諸民族中最大的一支。這一族羣包括烏干達的傑人(Jie)、特索人(Teso)、多多斯人(Dodoth 或 Dodos)、拉布沃爾人(Labwor)以及鄰國肯亞的圖爾卡納人(Turkana)。他們使用一種尼羅-撒哈拉語系沙里-尼羅分支的東尼羅語言。

卡拉莫瓊人是半遊牧的畜牧民族，他們的過去充滿了不幸事件：動物流行病毀掉大部分的牲畜，蝗災及久旱導致穀物歉收與饑荒，流行性傳染病也非常普遍。象牙招來了 19 世紀的斯瓦希里(Swahili)商人和歐洲商人，他們當中有些人控制並掠奪卡拉莫瓊人。牛羣是卡拉莫瓊人最寶貴、最受重視的財產。若要得到社會的尊重和滿足個人欲望，就必須擁有牛羣。牛羣分開飼養，少數專供擠奶，在固定住宅附近飼養，多數放牧在遠方草原上，由年輕人管理，這些人則以食牛奶爲生，有時以牛血補充貧乏、單調的飲食。和鄰近的畜牧民族互相搶劫牛羣的事向來是當地的特色。越來越多卡拉莫瓊人採用定耕制；種植玉蜀黍、粟、花生和南瓜的土地多由男子犂耕，但一般都由婦女管理。

大部分的居民以環形木柵欄來保護家宅。夫、妻、子、媳或是一羣兄弟共住一個家宅。氏族是父系制的，妻子加入丈夫的氏族，牛羣也烙有明確的氏族標記。村莊由許多家宅組成，居民的氏族關係混雜不一，然都能爲村內的經濟和宗教通力合作。25～30 年爲一代人，有一個確定的名稱和一個公認的領袖，每一代人又分爲 3 個年齡組，這些年齡組跨越親屬關係和住宅關係。妻子和女兒加入其丈夫和父親的年齡組，並佩戴各年齡組的裝飾物，以示區別。

Karamzin, Nikolay Mikhaylovich　卡拉姆津(1766. 12. 12～1826. 6. 3)

俄國歷史學家、詩人和記者。俄國文學感傷派的主要代表。早年即對啓蒙運動哲學及西歐文學產生興趣，曾在西歐各國旅遊，歸國後創辦評論月刊『莫斯科日誌』(*Moskovsky zhurnal*, 1791～1792)，發表了最重要的作品『一個俄國旅行家的書信』(*Pisma russkogo puteshestvennika*)，描述自己的旅遊印象。這些書信的風格受盧騷和斯特恩(Laurence Sterne)影響，赤裸地表露自己的情感，將當時流行於西歐的感傷風格介紹到俄國。小說『苦命的麗莎』(*Bednaya Liza*, 1792)敍述一位鄉下女孩歷經

一樁悲劇性的愛情事件之後自殺，發表不久即成爲俄國感傷派的著名作品。

由於他和亞歷山大一世交情甚篤，1803 年被委任爲宮廷史官。此後便致力撰寫 12 卷的『俄羅斯國家史』(*Istoriya gosudarstva rossiyskogo*, 1816～1829)。雖然他以對原始資料的研究爲基礎，但這部歷史與其說是學術著作，不如說是文學作品。它實際上是俄國專制制度的辯護辭，也是同類作品中第一部引用大量公文(包括外國歷史事件的記錄)的著作。該書在他去世時尚未完成，僅寫至羅曼諾夫(Michael Romanov)即位(1613)。作爲歷史著作而言，此書已被其他史書取代，但它仍然是俄國文學風格發展史上的里程碑。普希金(Aleksandr Pushkin)的劇本『鮑里斯・戈都諾夫』(*Boris Godunov*)借用該書中的許多史料。他的『歷史』對俄國文學語言的發展亦有許多貢獻。

由於他在寫作中力求避免當時語言中的冗文，而使俄文更富有有教養的語言的節奏和簡潔，並賦予它充實的文化語彙。

Karankawa　卡蘭卡瓦人

幾個滅絕的北美印第安居民集團，居住在墨西哥灣，其他約自加爾維斯敦(Galveston)灣至考帕克利士替(Corpus Christi)灣一帶。17 世紀末，法國探險家拉薩爾(La Salle)第一次遇到卡蘭卡瓦人，19 世紀 20 年代～30 年代，隨著奧斯丁(Stephen Austin)及其他白人移民的來到，卡蘭卡瓦人迅速減少。在獨立戰爭中的德克薩斯之役中，他們支持美國。他們以狩獵及採集野生植物爲生。事實上，外界對他們的社會及政治組織一無所知，不過他們有戰爭首領和世襲的酋長。

Karaosmanoğlu, Yakup Kadri　卡拉奧斯曼奧盧(1889. 3. 27～1974. 12. 13)

土耳其作家及翻譯家，現代土耳其文壇最著名的人物之一，以描繪 20 世紀土耳其生活的研究性作品著稱。曾先後在開羅的一所法國學校和伊士麥就讀。1908 年定居君士坦丁堡(今伊斯坦堡)。他以傑出的散文詩引人注目，並和「未來的曙光」文學派有聯繫。該派是在青年土耳其革命後形成的。1913 年出版第一部作品短篇故事集。1919～1922 年土耳其解放戰爭期間，他是個記者。又當過議員，有廣泛的外交經歷(1934～1954)。

他的小說是對共和國成立後的土耳其社會所作的研究性作品，影響巨大。『審判之夜』(*Hüküm gecesi*, 1927)描寫 1908 年憲法實施後的黨派鬥爭；『索東姆與戈莫爾』(*Sodom ve Gomore*, 1928)描寫第一次世界大戰後被占領的君士坦丁堡的生活；『陌生人』(*Yaban*, 1932)描寫土耳其農民和城市知識分子間的心理隔閡。他也寫詩和非小說性的散文作品。

Karası DYNASTY　卡拉西王朝

統治安納托利亞西部巴赫凱瑟-卡納卡勒(Balıkesir-Çanakkale)地區的土庫曼人王朝(1300？～1360)。在塞爾柱人宗主權下的一個邊境地區統治者卡拉西創建了公國。公國分爲兩部分，中心分別設於巴赫凱瑟和帕加馬(Bergama)。在卡拉西的兒子中，德米爾汗(Demirhan)爲鄂圖曼統治者奧爾汗(Orhan)打敗，巴赫凱瑟被兼併(1345？)。卡納卡勒-特洛伊(Çanakkale-Troy)沿海地區由蘇萊曼(Karası Süleyman)統治。約 1360 年，他的地區併入鄂圖曼帝國。

karat　開

亦作 CARAT。黃金成色的單位。純金占某一金合金的1/24稱 1 開。

Karatau　卡臘套山

天山的西北支脈，在蘇聯哈薩克共和國南部。沿錫爾河綿延 420 公里(260 哩)，最高處海拔 2,176 公尺(7,139 呎)，平均海拔 1,006～1,524 公尺(3,300～5,000 呎)。在東坡的札納塔斯(Zhanatas)和科克忠(Kokdzhon)有蘇聯蘊藏量最豐富的磷灰石礦。在奇姆肯特(Chimkent)、江布爾(Dzhambul)和新江布爾(Novo-Dzhambul)有金屬加工業。在阿奇賽(Achisay)和肯套(Kentau)開採並冶煉鉛、鋅。

karate　空手道

日本拳法。不用兵器而用拳腳，或打或踢，或用臂、腿攔擋。要領是把全身力量盡可能集中於打擊點和打擊瞬間。攻擊用的部位包括手(特別是指關節和掌外側)、拇趾根、腳跟、前臂、膝和肘。通過叩擊軟墊或木頭練功，使這些部位變得堅硬，不用任何器械就能把幾寸的松木板打斷。在空手以及組手(拳擊)訓練中，拳擊和腳踢都在半途中收住，最好抑制在距打擊目標一吋之處。有一種比賽稱爲型，由選手各自表演一套規定的動作，模擬一人對數人的攻防。空手道在東方早已有幾個世紀的歷史，到 17 世紀在沖繩形成體系。20 世紀 20 年代傳入日本，發展爲幾種流派。空手道像其他各種東方武術一樣，注重精神修養、禮儀和服裝，並有複雜的等級制，等級用腰帶顏色區別。

Karatepe　黑山

西臺王國晚期的要塞遺址(公元前 8 世紀)，在土耳其馬拉什(Maraş)省托羅斯(Taurus)山麓。1945 年由博塞特(Helmuth T. Bossert)和坎貝爾(Halet Çambel)發現。要塞有多邊形城牆和巨大的城門。黑山所以重要，是由於它留下許多銘文。在開始發掘時，發現一個很長的腓

尼基銘文。在城門口，又發現這一銘文是用腓尼基文字和西臺人的象形文字對照刻寫的，這樣一來，考古學家就能夠大大增加他們對西臺人的文字和語言的知識。根據銘文，人們了解到要塞的創建者和統治者是達努尼亞(Danunians)國王阿西塔萬達斯(Asitawandas)。約公元前700年，黑山城爲亞述人所毀。

Karatsu　唐津

日本九州佐賀縣城市。北臨唐津灣。名稱出自日語「唐」(中國)和「津」(港口)，說明當地在古代爲與中國和朝鮮進行貿易的港口。20世紀初建煤礦。第二次世界大戰後，城市西部以漁港爲中心發展起工業區，生產化工和陶瓷製品。東部多古迹和風景區，爲旅遊中心。人口77,710(1980)。

Karatsu ware　唐津陶器

日本九州約在室町時代末年(16世紀上半期)生產的陶瓷器，來源於朝鮮。唐津是多種陶瓷的總稱。採用的陶土是沙性的，含鐵量很高。通常，所有的器皿都塗上草木灰、長石或天目釉。這些器皿可分爲兩類：一類除塗以普通的草木灰外，別無裝飾，另一類繪有圖畫，或帶有裝飾，是用含鐵質的釉下彩描畫的。由於採用盤繞方法製造和人工拍打成形，因而器形簡單質樸，但强度很高，富有自然感受力。最早的唐津陶瓷具有朝鮮風格，並按照朝鮮的技術製造。

Karavelov, Lyuben Stoychev　卡拉維洛夫(1834～1879. 1. 21)

保加利亞作家和革命家。23歲移居俄國，在莫斯科研究人種誌，當時深受俄國激進思想的影響。不久即開始爲各種雜誌撰稿。因同革命黨人來往危及安全，遂遷居塞爾維亞。但在這裏又因參加自由主義派的反政府活動見逐。後去布加勒斯特，先後主編『自由報』(*Svoboda*, 1869～1872)和『獨立報』(*Nezavisimost*, 1873～1874)雜誌，高舉保加利亞革命的旗幟。然而由於革命的失敗、個人的困窘以及同志的出賣，意氣終於消沈下來。他是保加利亞文壇上的重要人物，著有長篇小說『舊日的保加利亞人』(*Bălgare ot staro vreme*, 1867)和『寵兒』(*Maminoto detentse*, 1875)。

Karawanken　卡拉萬克山脈

義大利語作CARAVANCHE，塞爾維亞-克羅地亞語作KARAVANKE。阿爾卑斯山脈東部支脈。自義大利塔爾維西奧(Tarvisio)沿南斯拉夫-奧地利邊界向東延伸80公里(50哩)。東部的霍赫施圖爾山(Hochstuhl)海拔達2,238公尺(7,342呎)。主要由石灰岩構成。有8公里(5哩)長的隧道橫穿山脈，連接奧地利的菲拉赫(Villach)以及南斯拉夫的耶塞尼采(Jesenice)。登高遠眺，北部沃爾特(Wörther)等湖泊景色盡收眼底，該山脈因此馳名。

Karbalāʾ　卡爾巴拉

亦作KERBELA。伊拉克中部省分及其省會名稱。該省東起幼發拉底河，西抵沙烏地阿拉伯邊界。面積57,880平方公里(22,348平方哩)。境內除河谷地帶外，人煙稀少。省會爲國內最主要的聖城。公元680年在伊斯蘭教遜尼和什葉兩派的卡爾巴拉戰役中，什葉派領袖侯賽因·伊本·阿里(Ḥusayn ibn ʿAlī)被殺，在卡爾巴拉市，侯賽因的墓地成爲什葉派最重要聖地和朝拜中心之一。又因該派穆斯林認爲死後葬於卡爾巴拉市是通向天堂的可靠途徑，當地闢有大面積的公墓。該市爲貿易中心和赴麥加朝聖的啓程點。約半數市民爲伊朗人後裔，還有印度和巴基斯坦居民。人口：市約136,000(1980)；省269,822(1977)。

Karbalāʾ, Battle of　卡爾巴拉戰役(680. 10. 10)

先知穆罕默德的外孫侯賽因·伊本·阿里與伍麥葉哈里發耶齊德一世(Yazīd Ⅰ)所派遣的軍隊在卡爾巴拉進行的一場爲時很短的交戰。侯賽因戰死沙場。他的犧牲成爲什葉派的起源。每年回曆正月初十爲他舉行一次哀悼會。

Kardelj, Edvard　卡德爾(1910. 1. 27～1979. 2. 10)

南斯拉夫革命家和政治家。狄托的親密戰友和選定的接班人。鐵路工人之子。曾在盧布爾雅那(Ljubljana)師範學院學習經濟學和政治學。16歲就參加了地下的共產黨。1930～1932年因非法宣傳被監禁。1934年逃亡國外，終於取道捷克斯洛伐克前往蘇聯，在那裏接受地下活動方法的訓練。1937年回國，此後數次被捕，總共坐牢約5年。1941年德軍占領南斯拉夫以後，他參加組織斯洛文尼亞(Slovenia)抵抗陣線，後隨狄托打游擊。戰後，1946年他起草了南斯拉夫聯邦憲法，並且成爲南斯拉夫的主要理論家和法學家，指導後來所有憲法(1953、1963和1974)的起草工作。1948～1953年任外交部長。他始終是南斯拉夫共產黨集體領導的一個關鍵性人物。

Karder　祆教的高級教士。詳卡爾特爾(Kartēr)條。

Kardhítsa　卡爾季察

希臘商業城鎮和卡爾季察州首府。在色薩利平原西南部。城鎮呈長方形，爲土耳其人建造。現爲穀物、煙草、棉花、絲綢、家畜和蔬菜的購銷中心，城鎮通鐵路

，附近產沼氣。1922 年希臘革命領袖、1945 年希臘首相普拉斯提臘斯(Nikolaos Plastiras)將軍(1883～1953)出生於此。人口 27,291(1981)。

Kărdzhali 保加利亞的城鎮。詳克爾賈利(Kŭrdzhali)條。

Karelian Autonomous Soviet Socialist Republic 卡累利阿自治共和國

亦稱 KARELIA。俄羅斯蘇維埃聯邦社會主義共和國的自治共和國。西與芬蘭接壤。面積 172,400 平方公里(66,550 平方哩)，大部是經過冰川作用影響的寬闊平地和沼澤平原。南部狹長冰磧山之間有指狀湖泊和沼澤；北部受冰川侵蝕，形成數千個湖窪地和許多湍急的溪流。森林覆蓋面積約占一半。沼澤區多泥炭。2 月氣溫最低，南部平均爲－10℃(14°F)，北部爲－14℃(7°F)；夏季短而涼爽，有霜凍。降水大部分爲雪，北部年降水量 400 公釐(16 吋)，南部 600 公釐(24 吋)。東部從 1323 年起成爲俄國領土，西部及其與芬蘭接壤的邊界在 1947 年以前未定。十月革命以後，卡累利阿的歸屬幾經變化；1923 年成立自治共和國；1940 年將西部併入後成爲加盟共和國；1956 年恢復爲現在的自治共和國。居民以俄羅斯人爲主，約占 70%。餘有卡累利阿人、白俄羅斯人、烏克蘭人和芬蘭人。工業以採礦、冶金、木材採伐和加工爲主，也有動力機械、機器製造和食品加工業。礦業主要開採鐵、銅、雲母和鈦。冶金業集中在彼得羅札沃茨克(Petrozavodsk, 參閱該條)和維亞爾特西利亞(Vyartsilya)。農業用地不到土地面積的 3%。湖泊、河流及白海沿岸漁業重要。首府彼得羅札沃茨克有鐵路通往列寧格勒和莫曼斯克等城市。1931～1933 年開鑿白海-波羅的海運河(長 227 公里〔141 哩〕)，遠洋輪船可從別洛莫爾斯克(Belomorsk)駛至列寧格勒。人口約 759,000(1983)。

Karelian language 卡累利阿語

屬烏拉語系芬蘭-烏戈爾語族，通行於蘇聯卡累利阿自治共和國和蘇聯各地以及相鄰的芬蘭共和國的卡累利阿人中。卡累利阿語有兩種方言：卡累利阿語及奧格涅茨(Olonets)語。卡累利阿共和國東南部的小方言羣盧茨克(Ludic)語，常被看作卡累利阿語和維普斯(Veps)語的混合語。卡累利阿語書面文獻可溯至 13 世紀。參閱芬蘭-烏戈爾諸語言(Finno-Ugric languages)條。

Karen 克倫人

緬甸南部諸不同部落民族，操漢藏語系的語言。就民族意義而論，他們並不是一個統一的羣體，語言、宗教、經濟等方面都不相同。一種劃分法將他們分爲白克倫人和紅克倫人。1948 年緬甸獲得獨立後，在政府和意見不同的自稱爲克倫人集團之間，不時發生內戰。

Karen languages 克倫諸語言

通行於緬甸南部和泰國邊境地區的語言，一般分爲 3 個語羣：北部語羣(包括唐圖〔Taungthu〕語)、中部語羣(包括布韋〔Bwe〕語和格巴〔Geba〕語)和南部語羣(包括勃〔Pwo〕語和斯高〔Sgaw〕語)；只有南部語羣的勃語和斯高語有文字。一些學者認爲克倫語與漢藏語系有關，但關係並不密切。克倫語受傣語系和南亞語系語言的影響很大。克倫語的特徵是：以聲調區別詞義，將動詞置於主語和賓語之間。

Karen State 克倫邦

舊稱 KAWTHULE STATE、KAWTHOOLEI STATE 或 KAWTHULAY STATE。下緬甸的邦。面積 30,383 平方公里(11,731 平方哩)。東部與泰國接壤。有高山和熱帶雨林，出產柚木。中部薩爾溫江、雲薩(Yunzalin)河和札米(Zami)河流域可種植稻穀。邦內高地產芝麻和花生。緬甸⅓的克倫人居住該邦。人口 1,057,505(1983)。

Karenni State 克倫尼邦。在上緬甸東部。詳克耶邦(Kayah State)條。

karez 一種古老的供水系統。詳暗渠(qanāt)條。

Karg-Elert, Sigfrid 卡格-埃勒特(1877. 11. 21～1933. 4. 9)

德國當時主要的管風琴音樂作曲家。1919 年在萊比錫音樂學院學習，後在該院任職。早期音樂受德布西、史克里亞賓和荀白克影響。此後在印象派、文藝復興時期和巴洛克複調音樂影響下，形成獨創風格。曾舉行簧風琴巡迴演奏會。最聞名的作品有：33 首爲簧風琴寫的風格練習曲、『66 首衆讚歌即興曲』和『20 首爲管風琴寫的讚美詩的前奏曲和終曲』。

Kariba 卡里巴

辛巴威北馬紹納蘭省城鎮。位於尚比西河南岸，建在兩座山上，俯瞰卡里巴峽谷和卡里巴湖(世界最大人工湖之一，爲發電而建)。城鎮 1957 年由聯合電力商會建立，爲建設水壩的職員和遷此居民安居。現爲辛巴威主要旅遊勝地之一。有國際機場。人口約 12,387(1982)。

Kariba, Lake 卡里巴湖

非洲中部湖泊。位於尚比亞和辛巴威之間，由水壩在卡里巴峽谷攔截尚比西河而形成。1960 年以後，該

壩水電工程向尚比亞各城鎮、哈拉雷(Harare)地區和布拉瓦約(Bulawayo)地區以及辛巴威南部地區供電。湖面積約 5,180 平方公里(2,000 平方哩)，向上游伸展 282 公里(175 哩)至德弗爾峽谷(Devil's Gorge)，最寬爲 48 公里(30 哩)。岸線深凹，湖中多島嶼。正常情況下水平面海拔 485 公尺(1,590 呎)。湖水靠近大壩處深 90 公尺(295 呎)。總容量爲 130,000,000 噸呎。湖區有 4 個碼頭，一個 5,000 餘人的居民區。年產魚 15,000 噸。

Kariba Dam　卡里巴水壩

混凝土拱壩，位於尚比亞和辛巴威邊界卡里巴峽谷，橫跨尚比西河。1959 年建成，高 128 公尺(420 呎)，壩頂長 579 公尺(1,900 呎)，體積 1,032,000 立方公尺(1,350,000 立方碼)。攔蓄河水，形成卡里巴湖，每年可發電 6,700,000,000 度。建壩時曾遷移 30,000 名唐加(Tonga)牧民和數以千計的野生動物，受到非洲人的反對，把它看作是不得人心的羅得西亞和尼亞沙蘭聯邦的象徵(1963，聯盟分裂成羅得西亞〔今辛巴威〕和尚比亞)。它爲尚比亞的煉銅業提供了廉價的電力。

Kariera　卡列拉人

西澳大利亞土著部落，是研究土著社會結構和宗教的典型羣體之一。他們原來居住在黑德蘭(Hedland)港附近以及尤爾(Yule)河和泰納(Turner)河一帶的沿海及其鄰近的內陸地區，由 20～25 個地方居民集團組成，各有自己的區域(260～320 平方公里〔100～200 平方哩〕)，平均每個集團約 30 人。採用父系制，實行族外婚。地方居民集團的成員經常聚居一起，由父母子女組成的家庭則有自己的藏身之所。部落靠語言、共同習慣及廣泛的親屬關係來維繫。地方居民集團以動植物命名，並組成宗教的或圖騰的單位。男人狩獵、捕魚，女人採集野生植物的種子和塊根。

Karim al-Hussain Shāh　詳 Aga Khan 條之 Aga Khan Ⅳ。

Karīm Khān Zand (Moḥammad)　卡里姆汗·桑德(1705？～1779. 3)

伊朗桑德王朝第一代統治者。出身微賤。初爲軍事將領。1757 年擁立沙·伊斯梅爾三世(Shāh Ismāʿīl Ⅲ)，因沙年幼，實權操在他的手中。1760 年打敗所有敵手，除呼羅珊(Khorāsān)外，控制了整個伊朗。在他統治期間，伊朗從 40 年戰禍中恢復過來。他以設拉子爲首都，興修許多漂亮的建築物。曾改革財政制度，減輕農民負擔。對外採取開放政策。1763 年批准英屬東印度公司在波斯灣的港口布什爾(Bushire)建立貿易站。爲了推行他的發展貿易政策，1775～1776 年占領波斯灣的巴士拉(Basra)港口。

Karīm Shahīr　卡里姆沙希爾

古代丘陵，在伊拉克東北部庫爾德山區的傑爾莫(Jarmo)附近。曾出土一些人工造物，根據放射性碳測定，約爲公元前 8750 年所製。其文化發展大概代表從採集食物向種植食物過渡的最初階段。

Karīmnagar　格里姆納格爾

印度安得拉邦北部格里姆納格爾縣及縣城。爲粟、稻米、油籽和棉花等農產品的貿易中心。該縣爲德干高原上的農業地區，屬哥達瓦里(Godāvari)河流域。面積 11,824 平方公里(4,565 平方哩)。除縣城外，其他重要市鎮有傑格蒂亞爾(Jagtiāl)。人口：縣城 86,125；全縣 2,436,323(1981)。

Karimojong　卡里莫瓊人。烏干達北部的畜牧民族。詳卡拉莫瓊人(Karamojong)條。

Kariotákis, Kóstas　卡里奧塔基斯(1896～1928. 7. 20)

Kariotákis 亦作 KARYOTÁKIS。希臘詩人。曾受 19 世紀法國象徵主義詩人的影響。在克里特島度過他孤獨的童年。後在雅典學法律，1920 年獲詩歌獎。獲學位後，在雅典當公務員，同青年女詩人波利杜里(Maria Polidoúri)建立了友誼。後來被調到帕特雷(Pátrai)和普雷韋札(Préveza)，在普雷韋札開槍自殺。卡里奧塔基斯的兩卷詩集顯示出他受到新雅典派的影響。所寫詩歌流露出童年時代的孤獨和絕望的心情。

Karisimbi, Mount　卡里辛比山

非洲中東部維龍加(Virunga)火山山脈最高峯。海拔 4,507 公尺(14,787 呎)。位於薩伊共和國和盧安達共和國邊界，薩伊的戈馬(Goma)東北 29 公里(18 哩)處的維龍加國家公園內。爲大猩猩的棲息地，並以生長奇異的植物聞名。從山腳密林到荒蕪的火山錐，共有 4 條植物帶。

Kariya　刈谷

日本本州愛知縣城市。在名古屋東南。1533 年建爲以城堡爲中心的城鎮。1888 年設鐵路站。與鄰近的豐田聯繫密切。生產汽車零件、紡織機、農用機械和陶瓦。人口約 110,430(1984)。

Karkar　甲加

亦作 QARQĀR。敍利亞伊德利卜(Idlib)省奧龍特斯(Orontes, 阿西〔al-ʿĀṣī〕)河畔的古代堡壘。公元前 853 年，在阿拉米聯盟與亞述的撒縵以色三世(Shalmaneser

Ⅲ)的戰鬥中，阿拉米聯盟曾據守此地。公元前720年，阿爾帕德(Arpad)、西米爾臘(Simirra)、大馬士革和撒馬利亞聯合哈馬(Hamath)王伊奧比迪(Iaubidi)，在此地與亞述薩爾貢二世(Sargon Ⅱ)交戰。薩爾貢打敗聯軍，甲加被焚毀。

Karkavítsas, Andréas 卡爾卡維查斯(1866～1922. 10. 10)

希臘小說家。所著作品主題多爲鄉村生活。曾在雅典學醫，後成爲軍醫。他是民族語言協會會員，該組織一直致力於把通俗語言或口語用於文學。所著短篇小說很有影響，但最大成就被認爲是現實主義長篇小說『乞丐』(*O zitiános*, 1899)。

Karkonosze 捷克東北蘇臺德山脈主要部分。詳巨人山脈(Giant Mountains)條。

Karl August 薩克森-威瑪-愛森納赫大公。詳查理·奧古斯特(Charles Augustus)條。

Karl Friedrich 巴登大公。詳查理·腓特烈(Charles Frederick)條。

Karl Marx Peak 卡爾·馬克思峯

俄語作 PIK KARLA MARKSA。蘇聯塔吉克蘇維埃社會主義共和國戈爾諾-巴達赫尚(Gorno-Badakhshan)自治州帕米爾高原西南端的山峯。海拔6,726公尺(22,067呎)，爲沙赫達拉(Shakhdara)山脈最高峯。

Karl-Marx-Stadt 卡爾·馬克思城

東德南部專區。面積6,009平方公里(2,320平方哩)。專區內有煤礦和鈾礦。主要工業爲重型機械和紡織。除首府卡爾·馬克思城外，主要城市有茨維考、普勞恩、弗賴貝格、安娜貝格-布赫霍爾茨、奧厄和克里米喬(Zwickau, Plauen, Freiberg, Annaberg-Buchholz, Aue, Crimmitschau; 參閱各該條)。人口約1,911,082(1983)。

Karl-Marx-Stadt 卡爾·馬克思城

1953年以前稱克姆尼茨(CHEMNITZ)。東德南部城市，卡爾·馬克思城專區首府。在厄爾士礦山北麓，瀕克姆尼茨河。原是販鹽商隊的貿易點，1143年爲自治市。1357年得漂白布匹的專利權，促進了工商業的發展。19世紀因薩克森中部的煤礦大量開採，機器製造業開始發達起來。1800年建立德國第一家紡織廠，製造了德國的第一批機牀和鐵路機車。著名古迹有新老市政廳和中世紀的紅塔。城堡博物館有一座哥德式教堂，教堂內有許多珍貴雕塑。並有歌劇院、機械製造專科學校、教育學院和幾所技術學校。也是交通樞紐。工業發展很快，有輕重機械工業、紡織廠、汽車廠、車輛廠、化學製品廠等。人口約317,210(1985)。

Karl Theodor 德意志巴拉丁支的選侯。詳查理·特奧多爾(Charles Theodore)條。

Karl Wilhelm Ferdinand 普魯士陸軍元帥。詳查理·威廉·斐迪南(Charles William Ferdinand)條。

Karle, Jerome 卡勒(1918. 6. 18～)

美國結晶學家，因與霍普特曼(Herbert A. Hauptman)發展數學方法，由晶體X射線繞射花樣計算出化合物的分子結構，而共獲1985年諾貝爾化學獎。兩人爲紐約市立學院同學，於1937年畢業。卡勒繼於1943年獲密西根大學物理化學博士學位；1943～1944年參加曼哈頓計畫；1944年加入海軍研究實驗室，1967年成爲研究物質結構的首席科學家。

第二次世界大戰後，兩人開始在該實驗室合作研究晶體結構，設計出一套數學方程，描述晶體作X射線繞射後在底片上所呈現衆多點的排列情形。其方程可根據各點强度的分析，定出晶體分子各原子的位置。該法於1949年發表後被忽略了若干年，惟經卡勒的化學家妻子伊莎貝拉努力指出其深具潛力的應用，乃漸引起結晶學家注意，開始藉其定出數千小生物分子(包括許多激素、維生素與抗生素)的三度空間結構。在卡勒與霍普特曼發展其法前，查出一個簡單生物分子的結構須花兩年時間；而到了80年代，用功能强大的電子計算機執行該法所要求的複雜計算，大約只需兩天左右。

Karlfeldt, Erik Axel 卡爾弗爾特(1864. 7. 20～1931. 4. 8)

瑞典詩人，他的地方性和以民間傳說爲基礎的詩作極受讀者歡迎。1931年去世後獲諾貝爾文學獎，而在1918年他曾拒絕接受這一榮譽。卡爾弗爾特與他家鄉農村文化的牢固聯繫對他的一生有極大影響。他最重要的作品是6卷詩歌：『荒原和愛情之歌』(*Vildmarks-och kärleksvisor*, 1895)、『弗里道林之歌』(*Fridolins visor*, 1898)、『弗里道林的樂園』(*Fridolins lustgård*, 1901)、『福羅拉和波莫那』(*Flora och Pomona*, 1906)、『福羅拉和柏洛娜』(*Flora och Bellona*, 1918)，以及在他去世前4年(1927)發表的『秋天的號角』(*Hösthorn*)。

Karlik Mountains 哈爾里克山

中國新疆(今易名新疆維吾爾自治區)東部山脈。爲天山的最東段。西北-東南走向，海拔4,000公尺左右。

主峯托木爾提海拔 4,886 公尺。山地頂部平坦，有小面積冰川分布。山南斷陷爲哈密盆地。山北斷陷爲巴里坤盆地，盆地中有巴里坤湖。山地向東低降，逐漸沒於戈壁之中。

Karloca 南斯拉夫城鎮。詳斯雷姆斯基卡爾洛夫齊(Sremski Karlovci)條。

Karloff, Boris 卡洛夫(1887. 11. 23～1969. 2. 3)

原名 WILLIAM HENRY PRATT 或 CHARLES EDWARD PRATT。英國演員。因在經典恐怖片『科學怪人』(1931)中成功地扮演了既令人同情但又使人毛骨悚然的怪物而蜚聲國際。他獨爲恐怖片之王約有 20 餘年。在百老匯飾演的各種邪惡人物中，也同樣獲得成功。於1909 年移居加拿大。1918 年起，既是電影臨時演員又是舞臺演員。好萊塢第一部重要的怪物恐怖片『科學怪人』使其一夜成名。他在此片的兩個續集『科學怪人的新娘』(1935)和『科學怪人的兒子』(1939)中飾同類角色。此外，還演過其他一些著名的角，這種角色全屬不會說話的、機器人式的類型，如『老黑屋』(1932)中，又聾又啞的殺人犯和『木乃伊』(1932)裏的僵屍。1941 年重返舞臺，在百老匯演出『砒霜和老花邊』(*Arsenic and Old Lace*)，後又在『彼得・潘』(1950)中飾胡克船長。還常演廣播劇和電視劇。

Karlovac 卡爾洛瓦茨

德語作 KARLSTADT，匈牙利語作 KÁROLYVÁROS。南斯拉夫克羅地亞城市。有東正教、天主教大教堂及克羅地亞最古老的公共圖書館。是重要的鐵路和公路樞紐。木材、穀物、葡萄酒、燒酒及蜂蜜轉運貿易相當活躍。市內有毛紡廠、製革廠、製鞋廠及化工廠。人口約 78,363(1981)。

Karlovy Vary 卡羅維發利

德語作 KARLSBAD，亦作 CARLSBAD。捷克斯洛伐克西捷克州溫泉城市。瀕臨泰普拉(Teplá)河。1370 年設鎮。當地有十多眼溫泉，水溫最高達 72℃(162℉)。大約在 1358 年，神聖羅馬帝國查理四世在此開發溫泉。多年來常至此溫泉的訪客包括作曲家貝多芬、蕭邦、布拉姆斯、史麥塔納及詩人歌德、席勒、普希金等。現在由於工業的發展，空氣污染嚴重，影響了溫泉浴場的興旺。工業有瓷器、玻璃製品、紡織品和手套等。人口約 60,877(1981)。

Karlowitz 南斯拉夫城鎮。詳斯雷姆斯基卡爾洛夫齊(Sremski Karlovci)條。

Karlowitz, Treaty of 詳卡爾洛夫奇條約(Carlowitz, Treaty of)條。

Karlsbad 捷克斯洛伐克的溫泉城市。詳卡羅維發利(Karlovy Vary)條。

Karlsbad Decrees 詳卡爾斯巴德決議(Carlsbad Decrees)條。

Karlsburg 羅馬尼亞阿爾巴縣城。詳阿爾巴尤利亞(Alba Iulia)條。

Karlskoga 卡爾斯庫加

瑞典厄勒布魯(Örebro)省現代工業城鎮。古迹僅有一座教堂(1400？)。附近有原屬阿弗列・諾貝爾的兵工廠。現以生產防空和反坦克炮著稱。人口約 35,539(1984)。

Karlskrona 卡爾斯克魯納

瑞典布萊金厄(Blekinge)省省會和港口城鎮。瀕波羅的海。建於 1679 年，一直是瑞典的重要海軍基地。爲瑞典最大的漁港之一。保存有全國最大的木教堂等古迹。生產電話、瓷器、帽子等。人口約 59,696(1984)。

Karlsruhe 卡爾斯魯厄

西德西南部巴登-符騰堡州西北之行政區，西臨法國和萊茵蘭-普法爾茲(Rheinland-Pfalz)，北臨黑森和巴伐利亞，東臨斯圖加特(Stuttgart)和圖賓根，南臨弗賴堡(Freiburg)。面積 6,920 平方公里(2,672 平方哩)，約與巴登(Baden, 參閱該條)舊區北部之面積相等。1952 年，卡爾斯魯厄初闢爲新巴登-符騰堡之一區，至 1973 年始終稱作諾巴登(Nordbaden)。該行政區現名取自該州第二大城，爲州之行政中心。

萊茵河形成卡爾斯魯厄西境與法國和萊茵蘭-普法爾茲的分界。萊茵河由南向北流貫萊茵河上游平原。萊茵河上游平原爲一低地平原，寬 32～40 公里(20～25 哩)，覆蓋肥沃的沖積黃土，氣候溫和適宜，是一個富饒的農業區，盛產蔬果，以蘆筍最著名。萊茵河平原亦爲先進的工業區。卡爾斯魯厄南部的施瓦茲渥(Schwarzwald)以北自萊茵河上游平原隆起一塊峻峭的高地，最高峯霍恩斯格林達(Hornisgrinde)高達 1,164 公尺(3,819 呎)，高地廣大的沙岩山脊⅔以上覆蓋著濃密的樅樹林。黑森林山道風景區始於巴登-巴登，巴登-巴登位於南方山丘，爲一國際休養勝地，經過黑森林北部著名的溫泉區和休養勝地，止於弗羅伊登施塔特(Freudenstadt)。克萊奇高(Kraichgau)位於萊茵河和內卡(Neckar)河間黑森林北部，爲高烏(Gau)高原西部的低地平

原。這塊平原，高低起伏，高度平均約 250 公尺(820 呎)，覆蓋著非常肥沃的黃土，¾以上土地業經墾殖，主要種植穀物、甜菜、玉米和蔬菜。克萊奇高北部奧登林山(Odenwald)諸高地形成與黑森和拜恩的天然邊界，大部分爲紅棕色沙岩覆蓋，山毛櫸樹林密布，土壤貧瘠，不適農牧。

卡爾斯魯厄行政區萊茵河上游平原北部人口最稠密，平均密度每平方公里超過 500 人(每平方哩超過 1,300 人)。曼海姆(Mannheim)位於內卡河和萊茵河之間運河的會口，爲本區第一大城，歐洲最大內陸港之一，製造業有電器產品、汽車、鋼鐵產品、機械和化學藥品。卡爾斯魯厄生產電器設備、鋼鐵產品和機械，有大型煉油廠，有油管與馬賽-因戈爾施塔特(Marseilles-Ingolstadt)相接。德國最古老的大學魯普蘭里-卡爾大學(Ruprecht-Karl-Universität, 1386)位於觀光發達的海德堡。普福爾茨海姆(Pforzheim)位於黑森林北邊，爲德國珠寶工業和鐘錶工業的中心。

黑森林北部土著爲阿勒曼尼人後裔，講下阿勒曼方言。北卡爾斯魯厄的法蘭克尼亞人爲法蘭克人後裔，講法蘭克尼亞語。巴拉丁人對西北部影響非常大。新教徒和天主教徒勢力旗鼓相當。黑森林和奧登林山的鄉村居住模式爲散居的農莊和成列的小村落，克萊奇高和萊茵河上游平原農業區以密集村落爲主，形式不一。人口約 2,407,693(1983)。

Karlsruhe　卡爾斯魯厄

西德巴登-符騰堡州城市。在黑森林地區北緣。該城歷史可上溯到 1715 年。曾爲巴登州首府，現爲聯邦法院所在地。教育機構有音樂學院、美術學院和德國第一所工科大學弗利德里奇大學(Fridericiana, 1825；哈伯〔Fritz Haber〕和赫茲〔Heinrich Hertz〕曾在此任教)。名勝有博物館、體育場和作爲本城象徵的集市廣場上的金字塔等。有工業港口(1901)、核反應堆和核研究中心、萊茵河專用港口、煉油廠和超鈾元素研究所。有輸油管通馬賽、因戈爾施塔特等地。生產和出口電器、機械、鋼製品、建築設備、摩托車和醫藥等。人口約 271,236(1983)。

Karlstad　卡爾斯塔德

瑞典韋姆蘭(Värmland)省省會。位於維納恩(Vänern)湖北岸，克拉爾河(Klarälven)河口。1584 年設建制。1905 年瑞典挪威聯盟在此宣告解散。13 拱的東大橋(1761～1770)橫跨克拉爾河，十分壯觀。卡爾斯塔德大學建於 1970 年，是哥德堡(Göteborg)大學分校。工業以林產品和重型機械爲基礎。經哥德堡和北海通大洋。進出口貿易量大。人口約 73,439(1984)。

Karlstadt　南斯拉夫城市。詳卡爾洛瓦茨(Karlovac)條。

Karlstadt, Andreas Rudolf Bodenstein von　卡爾施塔特(1480？～1541. 12. 24)

德意志神學家。1505 年任威登堡大學教授，講授托馬斯哲學。關於贖罪券的爭論公開以後，他在 1519 年的萊比錫辯論會上支持路德，反對贖罪券制度。比至 1521 年末即已成爲著名的激進派宗教改革家。1522 年 1 月威登堡市政當局推行改革，這些改革的起因，一部分是路德的主張和他的建議。同年所著反對崇拜聖像的小冊子『論摒棄聖像』(*Von Abtuhung der Bylder*)出版，選帝侯腓特烈傳訊他。卡爾施塔特逃走，化裝成農民，自稱安德烈弟兄，抨擊學術等級差別。1523 年退隱於奧拉蒙德(Orlamünde)，提出自己的宗教改革綱領。次年 8 月在耶拿與路德重逢，路德向他投以金幣以示公開絕裂。卡爾施塔特行爲過分，終至被放逐。他又撰寫一批小冊子，鼓吹基督只是象徵地臨在聖餐禮之餅與酒中，此點對路德的事業打擊甚重。關於聖餐禮的爭論繼續在宗教改革運動中進行，他的小冊子『我們是否應當緩行』(*Ob man gemach faren soll*)，激進派爭相傳閱，這些激進派就是日後再洗禮派的先驅。卡爾施塔特收回自己某些觀點，得路德允許自 1525～1529 年在威登堡避險。1534 年任巴塞爾大學『舊約』神學教授，主張地方教士服從大學校規並先獲得博士學位才能獲得正式資格，從而又引起爭論。他本來反對學術等級，反對教士求知，現在卻爲了加強巴塞爾大學的地位，轉變自己的立場。

Karm, Dun　卡姆(1871. 10. 18～1961. 10. 13)

CARMELO PSAILA 的筆名。馬爾他民族詩人，有時被稱爲「馬爾他吟唱詩人」或「馬爾他的喬叟」。他的作品既接近浪漫主義，又接近古典主義。他對大自然和祖國的熱愛連同他的宗教感，成爲前者的例證，他的佳作十四行詩尤其喜用傳統的韻律，成爲後者的例證。23 歲時任牧師，後任神學院講師及主教區中學的教員，直至 1921 年被教會當局解職爲止。後任國家圖書館館長助理至 1936 年退休。繼之編修官方的英馬詞典，1945 年，馬爾他皇家大學授予他文學博士學位。他影響了幾代馬爾他作家。1934 年馬爾他語被採納爲該島的官方語言。他被認爲對此做出了貢獻。國歌『馬爾他頌讚』(*Innu Malti*, 1923)的歌詞出自他的手筆。他的著作被譯成英、法、阿拉伯語和世界語。

karma　業

梵語作 KARMAN(行爲)，巴利語作 KAMMA。在印度哲學中，指一個人的過去行爲對他的來生或再生的影響。「業」的學說反映出的信念是：今生只是生命鎖鏈(輪迴)中的一環，它是人在前生的行爲所決定的。這種看

法被認爲是一種自然法則，無須深入探討。每個特殊行爲的道德能量被保存下來，並在來生自動地獲得果報，而在一個人的階級、本性、氣質和性格中表現出來。這個過程是自動的，不受神的干預(但後期一些比較極端的有神論者的看法是例外)。這樣，業的規律就說明了在生物中間所看到的那種不平等的情況。

在生命輪迴中，一個人可以改善自己，直至達到梵天大神的高位；否則貶損自己，以致轉生爲動物。過去的行爲不僅影響來生的境況，還決定今生和來生之間的一段時間裏是否幸福——是在天堂裏度過，或是在地獄裏度過，直到業的果報差不多消耗了，而餘下的那一部分爲他創造新的一生。

佛教和耆那教都汲取了「業」的學說，作爲它們共同印度遺產的一部分。佛教徒以倫理的因果觀點嚴格地解釋「業」。耆那教認爲「業」不是一個過程，而是一個精微特殊的本質，它產生因果及生死的普遍鎖鏈。

Karma-pa　噶瑪派

中國西藏佛教噶舉派的一個分支。由都松欽巴創建。1185 年都松欽巴在前藏粗樸地方建立噶瑪派主寺。在噶瑪派內形成幾個活佛轉世系統，一個叫「沙瑪」(紅帽系)，另一個叫「沙納」(黑帽系)，均因帽色不同得名。15～17 世紀早期，噶瑪派的紅帽系曾與後來占統治地位的格魯派進行爭奪權力的鬥爭。

Karmah　卡爾馬

亦作 KERMA。蘇丹北方省市鎮，位於棟古拉(Dunqulah)以北 48 公里(30 哩)，第三瀑布上方，尼羅河右岸。1913～1915 年，美國哈佛大學考察團曾在這裏進行大規模發掘工作。在遺址周圍的富饒農業地區，曾經有當地的尼羅河文化盛極一時。除農產品外，財源還有東部沙漠出產的黃金、放牧牲畜和尼羅河沿岸的貿易。卡爾馬的統治者葬在巨大的多室陵墓中。他們橫臥在牀上，周圍有成百名殉葬的廷臣。他們的陶器中有一個十分光滑、堅硬、黑頂紅身的器皿。在最富麗堂皇的陵墓中還發現西克索人的陶器、印璽和聖甲蟲象。陵墓中帶有埃及圖案的華美鑲嵌物，是卡爾馬遺址中的手工作坊製造的，這說明工匠中可能有埃及人。另外還有在侵襲埃及時掠奪來的中王國手工藝品。人口 7,095(1973)。

Kármán, Theodore von　卡門(1881. 5. 11～1963. 5. 6)

20 世紀美國偉大的工程學家，開創了數學和基礎科學在航空、太空和其他技術領域中的應用，作爲科學家、教師、科研工作組織者和國際科學合作的倡導者，對全世界有深遠影響。他生於布達佩斯，幼年就表現出數學才華。1902 年畢業於布達佩斯皇家工業大學，後來應邀到德國格丁根大學協助現代流體力學的開拓者普朗特(Ludwig Prandtl)研究飛艇，並攻讀博士學位。1911 年完成了著名的卡門渦街的研究。1912～1930 年在德國亞琛任航空學院院長。1930 年應邀到美國領導加州理工學院古根海姆(Guggenheim)航空實驗室，兩年後創建美國航空科學學院。1936 年入美國籍。他在流體力學、湍流理論、超音速飛行、工程數學、飛機結構和土壤風蝕方面，都有重要貢獻。

1936 年當科學界對火箭推進技術普遍表示懷疑時，他卻支持他的學生研究這一課題。爲了研究用火箭提高飛機的性能，特別是縮短從地面或從航空母艦上起飛的距離，1940 年他和馬利納(Frank J. Malina)第一次證明能夠設計出穩定持久燃燒的固體火箭發動機，不久就研製出飛機起飛助推火箭的樣機，這種火箭也是美國北極星、民兵與海神遠程導彈上固體火箭的原型。1941 年他參加創辦美國製造火箭發動機的航空噴射通用公司，1944 年又參與組建現屬美國國家航空暨太空總署的噴射推進實驗所。同年他已在火箭技術領域取得很多重大成果，如固體和液體起飛助推火箭、火箭發動機飛機、自燃點火液體推進劑(這種推進劑 25 年後用於阿波羅指揮艙和登月艇上)。他熱心於國際科學合作，主持召開過空氣動力學、流體力學、航空和太空方面的國際會議。在他的倡導下，成立了國際航空科學理事會(1956)和國際太空學會(1960)。1963 年，他榮獲甘迺迪總統授予的美國第一枚國家科學勳章。

karmasthāna　禪的基礎。詳業處(kammaṭṭhāna)條。

Karmatians　伊斯蘭教的支派。詳卡爾馬特派(Qarāmiṭah)條。

Karmel, Har ha-　以色列西北部山嶺。詳卡爾邁勒山(Carmel, Mount)條。

Karmi'el　卡爾米埃勒

亦作 CARMIEL。以色列拜特凱拉姆(Bet Kerem)谷地內城鎮。位於上、下加利利(Galilee)兩地區的交界處，地近阿卡-采法特(Akko-Zefat)東西幹線公路。該鎮爲當地阿拉伯人居住區內的第一座猶太城鎮。現有紡織、建材及金屬加工等業。人口約 14,300(1982)。

Karmøy　卡姆

位於挪威西南部羅加蘭(Rogaland)郡呂菲爾克(Ryfylke)地區的島嶼。形狀狹長，南北長約 31 公里(19 哩)，最寬處約 10 公里(6 哩)，面積 176 平方公里(68 平方哩)，與本土隔狹窄的卡姆海峽相望。島上多山。有許多可以追溯到石器和青銅器時代的墓葬。挪威國王奧拉

夫一世(Olaf Ⅰ)曾在島北端的阿瓦爾斯內斯(Avaldsnes)住過，附近有一教堂和一高8公尺(26呎)稱「聖母瑪利亞之針」的銘文碑。漁業、農業以及銅礦開採是現在的主要經濟活動。科佩爾維克(Kopervik)是最大的城鎮。人口約33,049(1983)。

Karnak　凱爾奈克

亦稱阿爾・凱爾奈克(AL-KARNAK)。爲北埃及基納(Qinā)省的村落。指尼羅河東岸底比斯遺迹的北半部，和阿蒙(Amon)神廟遺迹。尼羅河氾濫平原東岸最近出土的一個小聚落證明，凱爾奈克遺迹的歷史可以上溯至大約公元前3200年的格爾津時期(Gerzean period)。凱爾奈克位於諾威(Nowe)古城的北部，城裏的神廟都聚集在這裏。古稱「神選之地」(Ipet-isut 或 Eptesowe)。凱爾奈克遺迹範圍廣袤，神廟境域四周的房舍、宮殿及庭院雖已蕩然無存，依然讓人印象深刻。三道牆圍繞神廟區；最北端是戰神蒙特(Mont)的神廟，現今只剩地基。南面供奉蒙特的妻子穆特(Mut)女神的神廟，也大部毀損。約是在阿孟霍特普三世(Amenhotep Ⅲ)三世時建立，建築師的雕像亦在其中，以資紀念。護國神阿蒙-瑞(Amon-Re)的神廟位於兩廟之間，是埃及最大，也是世界上最大的神廟之一。事實上，它不只是一間廟宇，在各個時期曾擴建或改建，但缺乏連貫的計畫，結果形成複雜的麕集廟宇。一般認爲它是偉大的歷史石頭文獻，反映了埃及帝國的貧富波動。阿蒙-瑞廟的牌樓不下10座，被廳堂和院落隔開。爲方便起見，牌樓由西向東編號，最東面爲第一號。七號及八號牌樓係圖特摩斯三世(Thutmose Ⅲ)及其皇后哈特謝普蘇特(Hatshepsut)所興建；夏倫希布(Horemheb)在位時，將九號與十號牌樓與神廟的軸心垂直相交，形成甬道，南面與穆特神廟相接。經由斯芬克斯(sphinx)大道，可與兩哩外的盧克索(Luxor)神廟相通。

這座廟宇的歷史須予簡單的描繪。最早期(中王國時期)的神廟，現僅存塞索斯特里斯一世(Sesostris Ⅰ)所建的小神龕(現由三號牌樓內發現的瓦礫所重建)。第十八王朝之初，圖特摩斯一世築牆將第十二王朝神廟包圍起來，並在其前方樹立了第四及第五號牌樓。介乎這兩座牌樓中間的，是一座用鍍金杉木築成的多柱廳。哈特謝普蘇特興建了兩座高於廳頂的方尖碑，其中一座至今仍然屹立。圖特摩斯三世擴充了阿蒙-瑞廟的規模。除擴建原有的建築物之外，還建造一座牌樓和一些多柱庭院，內含銘刻著其征戰年表的廳堂。而且，也在中王國領域的東面興建了一座橫向式的紀念神廟。廟宇後部一間房間的牆壁上，刻有珍奇動植物的圖案，這些動植物是圖特摩斯在位的第廿五年從亞洲攜回。環繞四號牌樓東面神廟和南面聖湖(湖上有阿蒙的聖舟)的圍牆，也可能是在他在位時所建。他的後繼者也對神廟進行了小規模的擴建。阿孟霍特普三世在西邊擴建了一座牌樓(第三號)，並把神廟整飾一番。

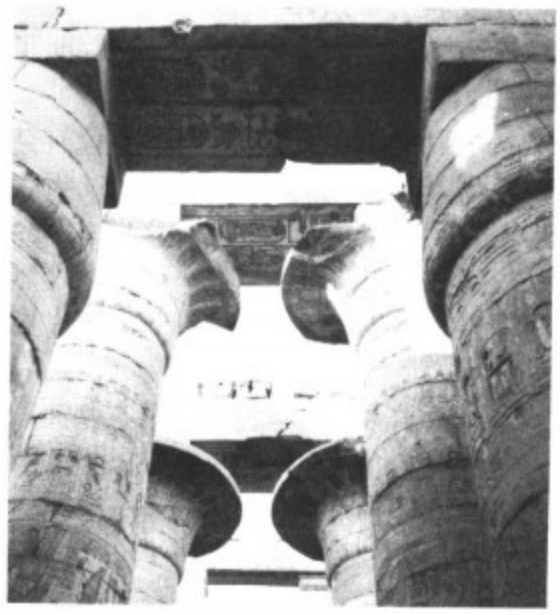

埃及凱爾奈克阿蒙瑞神廟多柱巨殿內的柱頭及楣石
＊美國大英百科全書公司供圖

凱爾奈克遺迹最讓人震驚的建築是介於二號和三號牌樓之間的多柱廳(由拉美西斯一世〔Ramses Ⅰ〕興建)。這個大廳堂面積約4,850平方公尺(5,800平方碼)，是古代的奇觀之一。塞提一世(Seti Ⅰ)和拉美西斯二世時裝修了已經泰半完成的建築，但其工程的計畫和開工時間也許要更早。這幢建築物用了14根24公尺(78呎)高的巨柱，把大廳中間部位的天花板擡高，陽光和空氣可以透過高側窗進入建築物內部。包含兩側各7個側堂，共用了140根柱子。外牆上刻有歷史浮雕，記載著塞提在巴勒斯坦的勝利和拉美西斯二世在卡疊什(Kadesh)戰役中擊敗西臺人的戰績。

拉美西斯三世興建了一座小型的阿蒙神廟在拉美西斯牌樓外，正面朝向塞提二世所建的一座三層高的神龕。第廿二王朝的布巴斯提斯(Bubastite)諸王在神廟的前方擴建了一個大院落，並把這些小廟組合在一起。院落東南角的布巴斯提斯門，是爲了紀念示撒一世(Sheshonk Ⅰ, 即聖經中的施舍克〔Shishak〕)在巴勒斯坦擊敗雷霍博(Rehoboam)而興建的。納帕塔(Napatan)法老王塔哈卡(Taharqa)興建了一列高大的廊柱，其中一根廊柱至今仍然存在。一號牌樓(寬113公尺〔370呎〕，高44公尺〔143呎〕)的建築工程可能始自塔哈卡。這座牌樓的建築工程雖然後來由奈克塔內博(Nectanebo)王接手進行，卻始終沒有完成。此外，拉美西斯二世時候興建的斯芬克斯大道，可以通到碼頭邊。

阿蒙-瑞大廟的圍牆內尚包含好些其他著名的神龕與神廟。在圍牆的北面，圖特摩斯三世和哈特謝普蘇特興建了一所供奉卜塔(Ptah)和哈托爾(Hathor)的神廟。托勒密予以增建，其建造花崗岩神龕和走道以裝飾此大廟。再往南面，拉美西斯三世興建了一座用來獻給月神

孔斯(Khons)的神廟，這座神廟頗堪注目。較晚築成的河馬女神奧佩特(Opet)的神廟與其毗鄰。

想保存凱爾奈克遺迹的工程人員必須面對一個持續的難題。一方面，遺迹的地基不夠堅實，另一方面，尼羅河每年氾濫所帶來的濕氣，也使牆壁和柱子基部的沙石漸次鬆散。因此，遺迹的修護和强固工作一直在持續不斷的進行。隨著工作的進行，不斷有新的發現。在其中的一個牌樓中發現數千片的神廟瓦礫是阿肯那頓(Akhenaton)爲供奉他的阿吞(Aton)神而在底比斯興建的神廟；當埃及人恢復對阿蒙的信仰時，該神廟便遭到摧毀。

Karnāl　格爾納爾

印度哈里亞納(Haryāna)邦格爾納爾縣縣城。位於西亞穆納河灌溉渠東岸。爲穀物、鹽、金屬和棉花等的貿易中心。工業有榨油、硝石加工、釀酒和香料製造業。設有古魯格舍德拉(Kurukshetra)大學的6個學院。格爾納爾縣爲亞穆納河西岸的肥沃沖積平原。恆河與印度河的分水嶺自北而南縱貫該縣。主要農作物有穀物、棉花、甘蔗和鷹嘴豆。人口132,107(1981)。

Karnāl, Battle of　格爾納爾戰役(1739. 2. 24)

波斯統治者納迪爾・沙阿(Nāder Shāh)與印度蒙兀兒皇帝穆罕默德・沙阿之間的戰鬥，戰場在德里北113公里(70哩)的格爾納爾。納迪爾・沙阿的軍隊約55,000人，穆罕默德・沙阿的軍隊15,000人。衆寡懸殊，蒙兀兒軍遭到慘敗。納迪爾・沙阿向德里進軍，對德里居民大肆屠殺後，攜掠得物撤走。從此蒙兀兒帝國一蹶不振。

Karnaphuli River　戈爾諾普利河

孟加拉國吉大港專區的主要水道。發源於印度米左拉姆(Mizorām)中央直轄區的盧夏(Lushai)丘陵，長270公里(170哩)，流經吉大港山區縣和吉大港縣，注入孟加拉灣。輪船可上溯蘭加馬蒂(Rāngāmāti)。戈爾諾普利河水電站爲茶葉、黃麻、煙草和棉花加工工業提供電力；水庫並有灌溉之利。

Karnātaka　卡納塔克

舊稱邁索爾(MYSORE, 1973年以前)。印度南部一邦。面積191,791平方公里(74,051平方哩)。首府班加羅爾(Bangalore)。分爲4個自然區：1. 沿海平原，爲馬拉巴爾(Malabār)海岸的延續，6～9月多雨。2. 沿海平原以東爲陡峭的西高止山脈，平均海拔762～914公尺(2,500～3,000呎)，有森林植被，許多短小急流向西注入阿拉伯海。3. 西高止山以東的邁索爾高原，平均海拔457公尺(1,500呎)，向東傾斜，波狀起伏，土壤疏鬆貧瘠。4. 西北部的黑土區，宜種棉花。居民70%以上說坎納達語(Kannaḍa)，但在商業中常使用印度斯坦語(印地語與烏爾都語的混合語)，邊緣地區通行坦米爾語(Tamil)、泰盧固語(Telugu)、馬拉地語(Marāṭhī)和康干語(Koṅkaṇī)。主要宗教爲印度教，歷史上一度盛行的耆那教和佛教仍保留一部分。少數居民爲穆斯林和基督教徒。24%人口爲城市居民，隨著工業發展，城市人口比重增加。最大城市有班加羅爾和邁索爾，其他重要城市有塔爾瓦爾-胡布利(Dhārwār-Hubli)、門格洛爾(Mangalore)、貝爾高姆(Belgaum)、古爾伯加(Gulbarga)、貝拉里(Bellary)、達文蓋雷(Dāvangere)、比賈布爾(Bijāpur)、希莫加(Shimoga)和珀德拉沃蒂(Bhadravāti)。

印度卡納塔克邦門格洛爾附近移植禾苗的情形
＊美國大英百科全書公司供圖

卡納塔克邦的自然資源主要有森林及樹脂、水利和礦藏。西高止山產柚木、檀香木、竹子、鞣料、樹膠和紫膠。邁索爾城的檀香油爲該邦出口貨物的第一位。80%人口從事農業。沿海平原產稻米與甘蔗。西高止山有咖啡園與茶園，咖啡產量占全印度總產量的90%以上。東部灌溉區產甘蔗、橡膠以及香蕉和橘子等水果。西北部黑土區種植棉花、油籽和花生。水力資源豐富，焦格(Jog)附近的舍拉沃蒂河(Sharāvati)水電站爲該邦最大水電站。礦藏有錳、鐵、雲母、鉻、銅與鋁土。印度的金礦全部來自戈拉爾(Kolār)金礦。工業有珀德拉沃蒂的鋼鐵廠、班加羅爾的重型機械廠，以及棉紡織、製糖、水泥和造紙等部門。邁索爾城和班加羅爾都有歷史悠久的絲織業。班加羅爾爲交通中心，有鐵路或公路向西通主要海港門格洛爾，向東到馬德拉斯，向北到海得拉巴，向西北到孟買。班加羅爾爲全國性飛機場。人口37,135,714(1981)。

Karnātaka　卡納塔克

亦稱CARNATIC或KARNATIC。印度中南部德干高原上的一個語言區。範圍大致相當於卡納塔克邦(前邁索爾邦)。爲坎納達語(加拿拉語〔Kanarese〕)流行區。1953和1956年，坎納達語民族發起語言區劃改組運動，結果從孟買邦、海得拉巴邦和馬德拉斯邦分出一部分地

區組成邁索爾邦。1973 年改稱卡納塔克邦。

卡納塔克邦的印度教廟宇
*CEB 供圖

Karnātaka Coast　卡納塔克海岸

印度卡納塔克邦西部沿海低地。位於阿拉伯海(西)、西高止山脈(東)、貢根地區(Konkan, 北)與喀拉拉(Kerala)平原(南)之間。南北長約 225 公里(140 哩)，最寬約 64 公里(40 哩)，面積約 10,000 平方公里(4,000 平方哩)。沿海爲沙岸，有岩石陡崖海岸。地勢由西向東上升，依次爲沙丘、沼澤、河谷平地、侵蝕臺地和海拔 91～305 公尺(300～1,000 呎)的孤丘。許多河流在該區切出狹窄河谷。南部有沖積地，其餘部分爲貧瘠紅壤。南部有椰子與木麻黃種植園，北部產稻米和豆類。工業多集中在門格洛爾(Mangalore, 印度的咖啡港)和烏迪比(Udipi)。門格洛爾和加爾瓦爾(Kārwār)已建成深水港以出口礦石。

Karnātaka Plateau　卡納塔克高原

位於印度卡納塔克邦。面積約 189,000 平方公里(73,000 平方哩)，平均海拔約 800 公尺(2,600 呎)。主要河流有哥達瓦里(Godāvari)河、克里希納(Krishna)河、高韋里(Cauvery)河、棟格珀德拉(Tungabhadra)河、舍拉沃蒂河和皮馬(Bhīma)河。舍拉沃蒂河上有 253 公尺(830 呎)高的焦格(Jog)瀑布，爲印度最高瀑布。瀑布爲該區最大動力資源和重要旅遊點。高原南部爲尼爾吉里(Nīlgiri)丘陵。雨量由南部的 2,030 公釐(80 吋)減至北部的 710 公釐(28 吋)。出產硬木，開採錳、鉻、銅、鋁土礦。巴巴布丹(Bāba Budan)丘陵有大量鐵礦藏，戈拉爾(Kolār)有金礦。主要農作物有高粱、棉花、水稻、甘蔗、芝麻、花生、煙草、水果、椰子和咖啡。主要工業有紡織、食品、煙草加工和印刷等。工業主要集中在班加羅爾(Bangalore, 卡納塔克邦首府)。重要城鎮還有邁索爾、貝爾高姆(Belgaum)、古爾伯加(Gulbarga)、貝拉里(Bellary)和比賈布爾(Bijāpur)。

Karnatic music　詳卡納蒂克音樂(Carnatic music)條。

Karnatic temple architecture　卡納塔克寺廟建築

南印度卡納塔克邦普遍採用的建築形式。12 世紀中葉曷薩拉(Hoysaḷa)王朝時代，結合南印度原有的形式，發展成一種獨特的風格。這個王朝寺廟的特點，是極其富麗堂皇的雕飾，及衆多的神龕圍繞著中央殿堂。廟中高大的石柱基石上，水平排列著精細的雕飾，有花卉、走獸，由近及遠，直至盡頭。牆上有一列列神和半神的雕像，各自安置在葉狀的幃幕下。當地有豐富的綠泥石，開採時柔軟，見風後硬化。這種岩石利於發展這種華麗而精湛的雕飾。哈勒比德(Halebīd)雙神龕的曷薩拉廟，是 12 世紀卡納塔克建築藝術的典型。其豐富多采的雕刻，精細的技法，以及獨到的功夫，令人讚佩。

Karnatic Wars　詳卡納蒂克戰爭(Carnatic Wars)條。

Karnian Stage　卡尼階

三疊紀的年代地層單元。位於拉丁階之上，諾利階之下，是上三疊統最低的階。最初在歐洲阿爾卑斯山作過研究，該地層由不同水深沈積的海相地層組成。德國巴伐利亞州內，有獨特化石形態的淺海砂岩，而在卡尼山脈，以珊瑚灰岩和較深水沈積的白雲岩爲主。該期的沈積紀錄複雜，代表許多沈積環境。

Karnische Alpen　沿奧地利-義大利邊界的山脈。詳卡爾尼克阿爾卑斯山脈(Carnic Alps)條。

Kärnten　克恩滕

亦稱 CARINTHIA。奧地利南部一個州。與南斯拉夫、義大利接壤。境內河流有德拉瓦(Drava)河、蓋爾(Gail)河、默爾(Möll)河、古爾克(Gurk)河和拉萬特(Lavant)河。面積 9,533 平方公里(3,681 平方哩)。大部爲阿爾卑斯山區，並有克拉根福(Klagenfurt)盆地。州的東半部較低，稱下克恩滕，西半部多山，稱上克恩滕。西北的大格洛克納(Grossglockner)羣山中有全國最高點(3,797 公尺〔12,457 呎〕)和最長冰川帕斯泰岑(Pasterze)冰川(10 公里〔6 哩〕)。州內有魏森湖(Weissensee)、米爾施泰特(Millstätter)湖。當地曾是塞爾特人的諾里庫姆(Noricum)王國的核心部分。公元前 16 年諾里庫姆成爲羅馬的一省。羅馬統治崩潰後，條頓人、阿瓦人、斯拉夫人和巴伐利亞人先後入侵。公元 8 世紀隸屬巴伐利亞。976 年成爲公爵領地。1276 年歸日耳曼國王魯道夫一世所有。1918 年建州。

第一次世界大戰後，該州 331 平方公里(128 平方哩)的土地割給南斯拉夫，445 平方公里(172 平方哩)割給義大利。這個州 90%以上人口爲德意志人，斯洛文尼

亞人(Slovene)約占4%。居民絕大多數信奉天主教。主要城鎮爲首府克拉根福、菲拉赫(Villach)、施皮塔爾(Spittal)、聖法特。主要經濟活動爲農業和林業，各占土地總面積的40%强。飼養業發達。克拉根福盆地和拉萬特河流域種植小麥、裸麥、燕麥；蓋爾河流域種植玉蜀黍；湖濱地區產水果。許騰貝格(Hüttenberg)有鐵礦開採，菲拉赫西部開採鉛-鋅-鉬礦，施皮塔爾郊區開採菱鎂礦，拉萬特河流域開採褐煤。默爾河流域、施瓦貝格(Schwabegg)、拉瓦明德(Lavamünd)均建有水電站。工業不甚發達。木材是最主要工業原料，用以造紙和生產纖維素。其他工業產品有金屬製品、化工原料、紡織品等。人口約540,342(1985)。

Karo, Joseph ben Ephraim 卡洛(1488～1575. 3. 24)

Karo 亦作 CARO 或 QARO，亦稱 MARAN。西班牙出生的猶太教律法編纂家。西班牙於1492年驅逐猶太人，卡洛隨父母移居土耳其，1536年前後又遷往采法特(Ẓefat)。猶太人逃離西班牙後，猶太人中間發生分裂，各國塔木德學者各執一詞，卡洛乃立志尋求猶太教習俗和律法的統一，爲此撰寫『約瑟之家』(*Bet Yosef*)，評注雅各·本·亞設(Jacob ben Asher)所著『四類書』(*Arba'a ṭurim*)。由於『約瑟之家』內容複雜深奧，於是卡洛又於1565年編寫簡明通俗的『布就筵席』(*Shulḥan 'arukh*)。波蘭籍拉比以瑟利斯(Moses Isserles)指責這部著作偏重西班牙系猶太教的傳統而忽視德系猶太教的習俗。1571年以瑟利斯針對此種偏向著『檯布』(*Mappa*)，評注卡洛的著作而使之適應兩系的要求。從此『檯布』與『布就筵席』並刊。

Karok 卡羅克人

北美西北海岸印第安人，居住在美國加利福尼亞州克拉馬斯(Klamath)河沿岸，自紅帽溪上溯至塞亞德瓦利(Seiad Valley)一帶。操霍卡語系語言，其文化幾與尤羅克文化相同。參閱尤羅克人(Yurok)條。

Károlyi, Mihály, Gróf 卡羅伊(1875. 3. 4～1955. 3. 20)

匈牙利政治家。貴族富家出身。1910年作爲保守派議員選入匈牙利國會，不久左傾。他提出的分配大莊園土地、實行普選、各民族一律平等、在奧匈帝國內實行最大限度自治以及親斯拉夫等政策，在當時的匈牙利來說是很進步的。1918年10月，他建立由他的一派、資產階級激進派和社會民主黨人組成的民族委員會。國王查理四世(也是奧地利皇帝查理一世)隨即任命他爲匈牙利首相，承認匈牙利獨立，可以擁有自己的軍隊。1919年1月任匈牙利民主共和國總統，3月辭職，7月流亡國外。1946年回國。1947～1949年任駐巴黎大使。以後再次去外國。

Károlyváros 南斯拉夫城市。詳卡爾洛瓦茨(Karlovac)條。

Karonga 卡龍加

馬拉威北部卡龍加區行政中心。位於尼亞沙湖西岸。原爲石器時代居民點。後由原始農民居住。1877年成爲阿拉伯奴隸販子姆勞濟(Mlozi)的據點。現城鎮建於1883年。後發展成當地農產品貿易中心。行政區與坦尙尼亞接壤，面積3,346平方公里(1,292平方哩)。沿湖一帶產棉花和稻米，西部產咖啡和牲畜；也有漁業。人口：城鎮12,051(1977)；區約127,600(1984)。

Karoo 卡魯

亦作 KARROO。南非乾旱臺地及其植被的統稱。源於科伊桑語(Khoisan)。有兩個含義：1. 在植物方面指乾旱區的灌叢特色；2. 在自然地理方面指開普省境內有名的大卡魯和小卡魯(Great Karoo, Little Karoo; 參閱各該條)兩個高原盆地。「卡魯維爾德」(Karooveld)是布爾族農民指乾旱高原的普通名詞。

Karoo System 卡魯系

非洲的地層(從赤道向南至開普，面積156萬平方公里〔60萬平方哩〕)。形成於石炭-二疊紀至三疊紀晚期。最厚處超過10,500公尺(35,000呎)。含有煤層和一些石油，因此有重要的經濟意義。卡魯時期宜於爬蟲類生活，尤其是宜於似哺乳動物獸孔類爬蟲類(其中有許多是眞正哺乳動物的祖先)。卡魯系分四個統，從新到老：斯托姆博格統(Stormberg Series, 三疊系上部)、博福特統(Beaufort Series, 二疊系上部至三疊系下部)、埃卡統(Ecca Series, 二疊系下部)和德維卡統(Dwyka Series, 二疊系下部)。卡魯系是非海相沈積，其中有頁岩、紅層、粉砂岩和大量火山沈積。其動、植物羣是陸生的，並記錄了當時氣候逐漸變乾的情況。德維卡統的冰川沈積與南美、印度和澳大利亞同期沈積相吻合。

Kárpathos 卡爾帕索斯

義大利語作 SCARPANTO。希臘島嶼。在愛琴海佐澤卡尼索斯(Dodecanese)羣島。面積301.2平方公里(116.3平方哩)。主要城鎮皮加賈(Pigádhía)在島南部，鄰近皮加賈灣。1306～約1540年被威尼斯人統治。後被土耳其人占領。1912年爲義大利所有。第二次世界大戰後歸屬希臘。島上多岩石，除南部以外無樹木。居民大多從事農業、園藝和畜牧業，有少量漁業。當地語言中兼有古代多里安語和現代義大利語詞彙，近似羅得島和塞浦

路斯方言。北部地區男人仍穿傳統服裝從事勞動。人口4,645(1981)。

Karpiński, Franciszek　卡爾平斯基(1741. 10. 4～1825. 9. 16)

波蘭的次要詩人，但卻是一個著名的抒情詩歌和宗教詩歌的作者。他有幾首詩被譜成樂曲，現仍有許多人歌唱，但他們卻從不知道作者的名字。他的聖誕讚歌『上帝誕生了』(*Bóg się rodzi*)最負盛名，不但歌詞雄渾有力且音樂感人肺腑。『在西格蒙德・奧古斯塔碑墓上的薩爾馬特輓詩』則爲其哀悼波蘭被瓜分(1795)之作。

Karpov, Anatoly Yevgenyevich　卡爾波夫(1951. 5. 23～　)

蘇聯西洋棋大師。自1970年代中期至1980年代中期，稱霸世界棋賽。

卡爾波夫早年隨家人遷居到列寧格勒。他是天才兒童，4歲就學會下棋，9歲被列爲一級棋手。1969年贏得在斯德哥爾摩舉行的少年世界賽冠軍。翌年(19歲)，成爲世界最年輕的超級大師。1971～1974年間歷次比賽中，幾乎捷報不斷，使他得以在1975年世界西洋棋冠軍賽中正式向費施爾(Bobby Fischer)挑戰，費施爾要求依照其條件比賽未果而拒賽，卡爾波夫遂未經比賽成爲世界冠軍。1978年，卡爾波夫險勝蘇聯投奔西方的寇爾契諾伊(Viktor Korchnoi)，保持世界冠軍頭銜。1981年再度輕取寇爾契諾伊。

1984～1985年，卡爾波夫與同胞卡斯帕洛夫(Gray Kasparov)對壘，保衛其頭銜，賽中卡爾波夫早先遙遙領先，但卡斯帕洛夫終於迎頭趕上，比賽遂成爲激烈的耐力賽，當兩人均告筋疲力盡而中止比賽時，棋賽已延至48局。1985年，雙方再度交鋒，卡爾波夫於24局輸掉頭銜。

卡爾波夫雖然體格瘦小，卻具有相當耐力。棋風弱點甚不明顯，喜守不攻，點點滴滴建立無懈可擊的優勢，終而奮力一擊，一舉得勝。

Karre, Monts　卡雷山

在中非共和國西部。跨瓦姆-彭代(Ouham-Pendé)省西部和納納曼貝雷(Nana-Mambéré)省北部。境內加烏山(Mt. Gaou; 1,420公尺〔4,659呎〕)爲該國最高點。該山脈構成剛果河(薩伊)和查德湖盆地之間的部分分水嶺。博卡蘭加(Bocaranga)附近恩戈(Ngou)河有朗克勒農(Lancrenon)瀑布。年降雨量約1,500公釐(60吋)。有畜牧業。北麓出產棉花。主要城鎮爲布阿爾(Bouar)、布阿拉(Bouala)和博卡蘭加。

Karrer, Paul　卡勒(1889. 4. 21～1971. 6. 18)

瑞士化學家，因對類胡蘿蔔素、黃素及維生素A、B_2結構的研究而與霍沃思(Walter Haworth)共獲1937年諾貝爾化學獎。1911年在蘇黎世獲博士學位，在美因河畔法蘭克福工作6年後回蘇黎世任化學教授，1919年任化學研究所所長。1926年始研究植物色素，尤其是黃色的類胡蘿蔔素，闡明其化學結構，證明其中數種在動物體內可轉變爲維生素A，1930年測定維生素A主要前體的化學式，隨後又確定維生素A的分子結構。證實了森特-哲爾吉(Albert Szent-Györgyi)關於維生素C結構的設想，證明核黃素是維生素B_2的一部分，又研究過維生素E。

Kars　卡爾斯

土耳其卡爾斯省城市和省會。接近蘇聯邊境，橫跨卡爾斯河兩岸，河北爲舊城，河南爲新城，其間有塞爾柱人所建古代橋樑相通。9～10世紀爲獨立的亞美尼亞

卡爾斯的城堡，前面爲屈貝特清眞寺的圓錐形屋頂。
＊美國大英百科全書公司供圖

公國，後曾被塞爾柱人、蒙古人、鄂圖曼帝國和俄國占有。1918年歸還土耳其。歷史建築有屈貝特(Kümbet)清眞寺，原爲亞美尼亞教堂改建，現爲小型博物館；鄂圖曼時期的浴場；可俯瞰卡爾斯河的古城堡，可能是16世紀後期的軍事哨所。該市爲重要牲畜貿易中心，以乳酪聞名。也產粗紡毛織品、地毯和氈製品。爲軍事要地，有鐵路與公路通全國各大中心。全省面積19,261平方公里(7,437平方哩)，東、北兩面與蘇聯接壤。處於羣山橫亙的高原上，有高山牧場，春、夏兩季牧草最佳。省內森林茂密。高地穀物仍成熟良好，能種大麥和玉蜀黍。主要經濟活動爲飼養牲畜。卡厄茲曼(Kağızman)開採岩鹽。人口：市58,799(1980)；省約696,400(1983)。

Karsavina, Tamara (Platonovna)　卡爾薩溫娜(1885. 3. 9/10～1978. 5. 26)

俄國芭蕾舞女演員。她在福金(Michel Fokine)的前衛派芭蕾舞劇中與尼金斯基(Vaslav Nijinsky)的合作表演有助於恢復西歐對芭蕾舞的愛好。在擔任瑪麗亞劇院

的芭蕾舞女主角演員時，她扮演過『吉賽兒』和『天鵝湖』中的奧傑塔-奧吉莉亞(Odette-Odile)。1909～1922 年擔任佳吉列夫(Sergey Diaghilev)的俄羅斯芭蕾舞團的首席芭蕾女主角，頗享聲譽。1909～1914 年間他扮演了福金的新浪漫派主義舞劇劇目的大部分著名角色，其中包括『仙女們』(*Les Sylphides*)、『玫瑰精靈』、『狂歡節』、『火鳥』、『彼得魯什卡』(*Petrushka*)和『塔馬爾』(*Thamar*)。她在馬辛(Léonide Massine)的『三角帽』和『普契涅拉』(*Pulcinella*)中也扮演了主要角色。1918 年和英國外交家亨利・詹姆斯・布魯斯結婚後到倫敦，在那裏她幫助建立了皇家舞蹈學校(1920)，並爲這個學校組織了教師訓練班和卡瑪戈學會(Camargo Society, 1930)。她還輔導過瑪歌・芳婷。著有爲『舞蹈時代』雜誌撰寫論述舞蹈技術的文章；自傳『劇院街』(1930)和教科書『古典芭蕾舞：流暢的動作』(1962)。

Karsh, Yousuf　卡什(1908. 12. 23～　)

加拿大人像攝影家。他拍攝的當代名人肖像，以具有心理上的洞察力和卓越的技巧而聞名。生於土耳其，16 歲移居加拿大。1928～1931 年，去美國跟一個卓越的波士頓畫家和人像攝影家當學徒，並在一個藝術學校學習。1932 年，回到加拿大，爲一個渥太華攝影師所雇用。該攝影師退休後，他租用了這家照相館，並改名爲「渥太華卡什」。1935 年，他被任命爲加拿大政府官方人像攝影師。1941 年，他在渥太華給邱吉爾拍攝的肖像，鮮明地表達了這位英國戰時領袖的頑强決心，成爲世界著名作品。

1943 年，他在戰爭情況下渡過大西洋，拍攝了英國的著名人物，包括王室成員、政治家、藝術家和作家。他還繼續拍攝世界許多領袖的肖像。1960 年，他在渥太華的加拿大國立展覽館、美國羅契斯特的喬治・伊士曼紀念館和南非納塔爾大學舉辦了個人展覽。1967 年，他的作品在蒙特婁舉辦的世界博覽會上展出。其主要著作有『決定命運的人』(*Faces of Destiny*, 1946)、『偉人肖像』(*Portraits of Greatness*, 1959)、『偉人探索』(*In Search of Greatness*, 1962)、『卡什代表作』(*Karsh Portfolio*, 1967)和『當代名人』(*Faces of Our Time*, 1971)。

Karshi　卡爾希

亦作 KARŠI。蘇聯烏茲別克蘇維埃社會主義共和國卡什卡達里亞(Kashkadarya)州首府。位於卡爾希綠洲。該城至少有 1,000 年的歷史。地處從撒馬爾罕、布哈拉通往阿富汗、印度的通商大道上。現爲鐵路樞紐。有農產品加工和生產烏茲別克優質無絨地毯等工業。20 世紀 60 年代成爲建設卡爾希草原主要灌溉工程的基地，人口增加一倍。設有師範學院。人口約 126,000(1983)。

Karşiyaka　卡爾舍亞卡

土耳其中西部伊茲密爾(İzmir)省城鎮。位於伊茲密爾灣北岸，與省會伊茲密爾市隔灣相望。爲有港口設施的造船中心，伊茲密爾都市區的一部分。周圍地區有農業。城鎮製造業有棉紡和毛紡、煙草加工、水果蔬菜罐頭、化工、製鞋和家具製作等。人口 227,790(1980)。

Karskoye more　北冰洋邊緣海。詳喀拉海(Kara Sea)條。

karst　喀斯特；岩溶

通常指岩石裸露、草木不生、具有洞穴、落水洞、地下河而缺乏地表河流和湖泊的地區。是地下水對可溶性塊狀石灰岩溶蝕的結果。這個術語原先用於南斯拉夫達爾馬提亞(Dalmatia)沿岸的石灰岩區喀斯特，但經過推廣，現已用於有類似現象的一切地區。喀斯特現象分布在世界上極爲零散的地區：法國的科斯(Causses)、中國的廣西地區、墨西哥的猶加敦半島以及美國的中西部、肯塔基州和佛羅里達州等地。促使喀斯特發育的條件是：1. 地表附近有節理發育的緻密石灰岩；2. 中等到較大的降雨量；3. 地下水循環通暢。石灰岩在略有酸性的水中更易於溶解，而這種水在自然界中廣泛存在。雨水沿水平的和垂直的裂縫滲透，將石灰岩溶解，並以溶液形式帶走。沿節理發育的垂直裂隙逐漸加寬、加深，形成石骨嶙峋的地形。當雨水沿地下裂縫流動時，就不斷使裂縫加寬、加深，直到終於形成洞穴系統或地下河道。

世界上的大洞穴區，大多數都是喀斯特區。岩溝、天生橋、石灰岩孤峯之類都是喀斯特區的特有地形。落水洞也是一種最有代表性的地形，常常合併成更大的凹陷，叫做波立谷(polje, 灰岩盆地)。這大概是唯一能夠進行耕種的地區。不過，石灰岩在溶解度方面和所含不溶性組分的比例上差別很大，因此，有些喀斯特區的一般地表是可以耕種的。有些地方，可能在很大範圍內完全沒有地表河流，另一些地方，地表則可能出現大泉，以河流形式流過地表，然後再次消失到地底下。在乾旱地區，滲流的地下水常常將細小土粒沖刷掉，而形成無數小管道，而後注入沖溝的源頭。當這些管道崩塌時，就形成了假喀斯特地形，其中甚至出現一些落水洞，不過並不像許多眞正的落水洞那樣延伸到潛水面以下。參閱熱喀斯特(thermokarst)條。

kart　卡爾特

切列米斯(Cheremis)人中間的祭司，或終身任職，作氏族的代表，或臨時抽籤選出，主持一村或多村的祭祀。其職務包括祈禱神靈、燃點祭火、選擇祭牲、占卜

、祝聖祭物等。

Kart-Hadasht 位在北非海岸的一個古代著名城市。詳迦太基(Carthage)條。

Kartēr 卡爾特爾(活動時期3世紀)

亦作 KARTIR 或 KARDER。祆教(公元前6世紀先知瑣羅亞斯德創立的宗教)的高級教士，很有影響力。他企圖整肅伊朗的其他宗教，尤其是3世紀波斯先知摩尼將幾個宗教加以折衷而創立的摩尼教。對卡爾特爾的少許認識，係來自崖面上的銘文；這些銘文大部分始於沙普爾一世(Shāpūr Ⅰ)當政的時候(241～272)。他在700多懸崖上宣示祆教的基本教義。卡爾特爾在阿爾達希爾一世(Ardashīr Ⅰ, 224～241 在位)時，開始他的宗教事業，恢復祆教的純正。在沙普爾一世的時代，他擁有「大師」(*ehrpat*)的頭銜。後來在另一位君主霍爾密茲德(Hormizd)王的時代被擢升爲霍爾密茲德的麻葛(Magi)「統領」(*magaput*)；此頭銜在過去鮮爲古波斯的教士麻葛所聞。巴赫拉姆一世(Bahrām Ⅰ, 273～276 在位)僭取王位時，卡爾特爾終於得到驅除一直受沙普爾保護的主要敵手摩尼的機會。巴赫拉姆將摩尼監禁於獄中；摩尼最後死於監獄。卡爾特爾重建正統的祆教，並繼續迫害所有其他的宗教，尤其是然狄克斯派(Zandiks, 係祆教的異端，或稱作祖瓦尼提斯〔Zurvanites〕)。然狄克斯派堅持以他們自己的觀點解釋波斯古經(Avesta)。卡爾特爾去世後，宗教寬容逐漸獲得肯定，而且許多爲卡爾特爾創設並爲他擁有的頭銜，均由其他教士恢復。

karting 小型汽車賽

駕駛骨架式後引擎小型汽車，或利用這種汽車進行競賽。20世紀50年代起源於美國。這種汽車一般沒有防護車身，駕駛座距地面只有幾吋。有些車時速可超過160公里(100哩)。比賽跑道與其他汽車比賽所用者相似，但總長只有約1,000碼。小型汽車按汽缸工作容量分爲100和200立方公分兩組。

小型汽車賽
*『倫敦每日快報』社供圖

Kartini, Raden Adjeng, (Lady) 卡爾蒂妮(1879. 4. 21～1904. 9. 17)

爪哇貴族女子，以其所寫的書信聞名。父爲爪哇貴族，在荷蘭殖民當局工作。她進入荷蘭學校，接觸西方思想，善操荷蘭語。畢業後，常與荷蘭校友通信。她在這些書信中講述印度尼西亞人民在荷蘭殖民當局統治下的種種苦難以及印度尼西亞婦女在社會上所受到的一切束縛。她決心爲解放事業貢獻自己的一生。1903年與一名爪哇官員結婚。婚後計畫開辦女學。25歲時，在生第一個孩子之後病故。1911年，阿本達農(J. H. Abendanon)把她的書信整理出版，題爲『從黑暗到光明』(*Door duisternis tot licht*)。1922年出版印度尼西亞文譯本。她的誕辰是印度尼西亞的一個節日。

Kārttikeya 印度教所信奉的戰神，爲濕婆長子。詳塞犍陀(Skanda)條。

Kartulis ena 詳喬治亞語(Georgian language)條。

Kartvelian languages 卡特維爾諸語言

亦稱南高加索諸語言(SOUTH CAUCASIAN LANGUAGES)或伊比利亞諸語言(IBERIAN LANGUAGES)。包括喬治亞語、斯萬語、明格列爾語、拉茲語(Georgian language, Svan language, Mingrelian language, Laz language; 參閱各該條)等，通行於高加索山脈主峯以南地區。

卡特維爾語系中，只有喬治亞蘇維埃社會主義共和國官方語言喬治亞語具有古代文學傳統，可溯源至5世紀。它也是操另外幾種語言的人們的共同書面語，因爲那些語言都沒有文字。有些學者認爲明格列爾語和拉茲語是同一種語言衍生的方言，而非各自獨立的語言。

南高加索諸語言，由語言上的特色顯示這些語言源自一種共同的原始語言。斯萬語固然有若干獨特的母音，然卡特維爾諸語言的語音結構相當一致。其他文法上的特徵亦顯示彼此甚爲一致，其中包括單字字尾變化、衍生字、句子結構等系統和共同的字彙。由這些共同的特點，語言學家假定有一種原始卡特維爾語言，具有某些與印歐語系非常相似的特色。他們進而斷定，斯萬語保留了許多古語結構上的特色，在發展階段中，很早就與其他三種語言分離。

Kārūn River 卡倫河

波斯語作 RŪD-E KĀRŪN，古波斯語作 ULAI 或 EULAEUS。伊朗西南部大河，爲阿拉伯河支流，在霍拉姆沙赫爾(Khorramshahr)與阿拉伯河匯合。它發源於伊斯法罕以西的巴赫蒂亞里(Bakhtiārī)山，河道非常曲折。全

長 829 公里(515 哩)，然而由發源地到與阿拉伯河匯合處的直線距離，卻只有 290 公里(180 哩)。它的流域直到阿瓦士(Ahvāz)止，面積多達 57,059 平方公里(22,069 平方哩)。其中 18,130 平方公里(7,000 平方哩)是屬於它主要支流迪茲河(Dez)的，這個區域大部分爲高山，形成石灰石質的札格洛斯山脈之一部分。卡倫河河道分爲三段：由發源地到加特凡得(Gatvand)，河水自丘陵地流出；再由加特凡得到班德克爾(Band Qīr)，迪茲河在此處匯合；最後由班德克爾穿過阿瓦士，流進阿拉伯河。在上游，它是一條激湍的水流，支流逐漸注入，它的流量就繼續增加。有一長段距離，它在高聳的懸崖之間奔流。到班德克爾之後，由於迪茲河流入，河面加寬，除了在阿瓦士的 3 公里(2 哩)急流外，一直到河口都可以航行。在阿瓦士以下，有時河水很淺，無法通航，尤其是在旱季。在河水的流量方面，有季節性的改變，在 10 月間，水位最低。而在 4 月間，由於降雨和融雪，水位最高。

卡倫河畔拾柴草的伊朗女孩
*聯合國供圖

卡倫河過去有另一條較低的河道，由阿拉伯河的交口分道並流向阿拉伯河以東。有三條舊河牀(顯然是依次被使用過)在卡倫河左側分開；它們爲阿卡迪米河(Shatt al-Qadimi, 古河)、阿拉美河(Shatt al-ʿAmeh, 盲河)和魯得哈尼耶巴曼歇河(Rūdkhāneh-ye Bahmanshīr)。魯得哈尼耶巴曼歇河是阿巴丹(Abadan)島東部邊緣的界線。然而，在 1765 年，這條河改道，經由現在的河牀，穿過顯然是人工開鑿的哈發爾(Haffār)峽。據地理學家邁格迪西(al-Maqdisī)表示，這條峽道開鑿於 986 年，以便利在阿瓦士和巴士拉(Basra)之間的水上交通。這次改道引起鄂圖曼帝國與波斯的邊界糾紛。這項糾紛由 1847 年訂立的埃爾祖魯姆(Erzurum)條約予以解決：讓波斯進入卡倫河東岸，並給予河上航行的權利。卡倫河由河口到阿瓦士這一段，已於 1888 年開放國際航運。

近來，在阿瓦士與班德克爾之間已航行班輪。由於開採和精煉石油，卡倫河下游的航運已日趨重要。爲增加上游伊斯法罕地區水量的供應，河上的一個水壩和一條隧道已於 1971 年完工。

karuṇā 悲

佛教中四種高尚德行之一。參閱梵住(brahmavihāra)條。

Karve, (Maharishi) Dhondo Keshav 卡夫(1858. 4. 18～1962. 11. 9)

印度社會改革家、教育家，以支持婦女教育和爲印度寡婦再嫁組織聯合會而聞名。他的第一個妻子於 1891 年去世；1893 年他建立寡婦婚姻聯合會，當年與一位寡婦結婚從而使輿論嘩然。1896 年，卡夫也在浦那(Poona)建立一個教育機構「印度寡婦之家」，如果寡婦不能再嫁，就幫助她們自謀生計。當他從弗格森(Fergusson)學院退休後，於 1916 年開始創辦撒克賽女子大學((Shreemati Nathibai Damodar Thackersey Women's University)。後來他進一步擴大社會改革範圍，成立鄉村小學教育協會，廢除社會等級制度協會等。卡夫百歲誕辰時，被授予印度最高榮譽印度寶石勳章。

Karviná 卡爾維納

捷克斯洛伐克北摩拉維亞州礦業城市。在奧爾謝(Olse)河東岸，近波蘭邊界。1938～1945 年被波蘭占據。1949 年擴大市區。生產優質煤。其他工業有化工品(化肥爲主)、鐵製品等，還有煤氣廠。人口約 76,428(1985)。

Karyotákis, Kóstas 詳卡里奧塔基斯(Kariotákis, Kóstas)條。

Kasai-Occidental 西開賽

英語作 WESTERN KASAI。薩伊中南部一區。分爲兩個農村分區和首府卡南加(Kananga, 參閱該條)市。面積 156,967 平方公里(60,605 平方哩)。居民主要爲盧盧阿(Lulua)族。金剛石和黃金已大量開採。還產棉花、棕櫚油和棕櫚仁、稻米、咖啡、柯巴脂、牲畜和禽類。重要城鎮有卡南加、奇卡帕(Tshikapa)、姆韋卡(Mweka)和伊萊博(Ilebo)。人口約 2,061,636(1979)。

Kasai-Oriental 東開賽

英語作 EASTERN KASAI。薩伊中南部一個區。面積 168,216 平方公里(64,949 平方哩)。行政上分爲兩個鄉村分區和一個市(區首府姆布吉馬伊〔Mbuji-Mayi, 參閱

該條〕)。境內盧比拉什(Lubilash)河流域生產世界上工業用金剛石總量的大部分。也開採金礦，出產棉花、棕櫚油和仁、橡膠、咖啡及畜禽等。其他主要城鎮有卡賓達(Kabinda)和姆韋內迪圖(Mwene-Ditu)。人口約 1,681,580(1979)。

Kasai River　開賽河

葡萄牙語作 RIO CASSAI。非洲中部河流，剛果河(當地稱薩伊河)主要南部支流。在馬萊博湖(Malebo Pool, 史坦利湖〔Stanley Pool〕)上游 200 公里(125 哩)的夸穆特(Kwamouth)匯入剛果河，是剛果河流域南部水系最長的河流。源出本吉拉高地，全長 2,153 公里(1,338 哩)。上游向東流 402 公里(250 哩)；後折向北流近 480 公里(300 哩)，形成安哥拉和薩伊之間邊界。其間有數處壯觀的急流和瀑布。往下，河牀更寬更深，大船可以通航。金夏沙至伊萊博(前稱弗朗基港〔Port-Francqui〕)一段河上運輸尤爲繁忙。吃水淺的船隻可駛達喬庫蓬達(Djokupunda, 前稱查爾斯維爾〔Charlesville〕)。馬伊穆內內(Mai-Munene)下游進入赤道雨林。在與寬果(Kwango)河匯流處下游形成維斯曼湖(Wissmann Pool)。以後稱夸(Kwa)河。注入剛果河前，河道變窄至 0.8 公里(0.5 哩)。

Kasama　卡薩馬

尚比亞北方省省會。主要爲行政中心，也從事穀物、咖啡和牲畜貿易。人口約 38,093(1980)。

Kasanje　卡桑傑

非洲歷史上的一個王國，位於今安哥拉境內寬果河上游，1620 年前後創建。在17 世紀中葉，它與隆達(Lunda)及其他內陸國家貿易殷盛，另外還與大西洋沿岸的葡萄牙商人通商，在首都卡斯桑吉(Cassange)的市場上，用奴隸交換葡萄牙的布匹和槍支。1910～1911 年被葡萄牙人吞併。

Kasaoka　笠岡

日本本州岡山縣東南部城市。南臨瀨戶內海。通鐵路和建立紡織廠後，於 20 世紀初成爲吉備高原地區的商業中心。1965 年起不斷塡海造陸以發展農業、工業和住宅區。人口 61,917(1980)。

Kasavubu, Joseph　卡薩武布(1910？～1969. 3. 24)

剛果(薩伊)政治家、剛果共和國首任總統(1960～1965)。1960 年，剛果甫獨立，國家秩序瓦解，乃罷黜首任總理盧蒙巴(Patrice Lumumba)。卡薩武布受教於羅馬天主教傳教士，卻成非教徒教師。1942 年擔任政府文官，後升任總文書，爲早期剛果獨立運動領袖。40 年代末期，擔任很多剛果文化團體和校友會要職，其實都是反抗比利時殖民當局的政治組織。他屬於全國一個最大部族巴剛果一員，50 年代尋求建立一個可保障巴剛果一定自治權的聯邦制獨立剛果。1955 年，擔任巴剛果勢力强大的政治文化協會阿巴科(Abako, 即巴剛果人民聯盟)的主席。1957 年，比利時當局首次准許在利奧波德維爾(Léopoldville, 今金夏沙)舉行市政選舉，阿巴科大獲全勝，卡薩武布當選爲丹戴爾(Dendale)市長。

1960 年，剛果首屆全國大選，盧蒙巴黨所得選票多於卡薩武布的阿巴科及其同盟，但雙方皆無法組成一個聯合國會。折衷辦法是卡薩武布出任總統，盧蒙巴出任總理，勉强達成合作關係。國家甫獨立，剛果即困於兵變，比利時從事軍事干預以保障居留當地的人民和冲伯(Moise Tshombe)控制下加丹加省的分離。聯合國的協助，對於恢復國內秩序終歸無效。此時又有盧蒙巴已接受蘇聯軍援以支撐搖搖欲墜的中央政府之說。卡薩武布以蒙博托(Joseph Mobutu)上校的軍隊爲後盾，免去盧蒙巴的職務，重組新政府。1960 年末又暗中支助蒙博托首次奪權政變，1964 年任命冲伯爲總理。1965 年蒙博托第二次(亦爲最後一次)發動政變，卡薩武布政治生涯遂告結束，之後隱居於下剛果博馬農莊。

kasb　取得

伊斯蘭教義學家艾什爾里(Abū al-Ḥasan al-Ash'arī)提出的一條教義，介乎先定論和自由意志論之間。他認爲，一切行爲，無論善惡，都來自眞主，但經過人取得。有人指責這種理論是把邪惡歸之於眞主，艾什爾里解釋說，惡固然是眞主所創造，但眞主不是行惡者。他用「取得」一詞以避免把創造一詞用之於眞主以外的任何對象。艾什爾里的主旨是維護關於眞主全能的教義，同時又承認人應當在一定程度上爲自己的行爲負責。

Kaschau　捷克斯洛伐克東斯洛伐克州首府。詳科希策(Košice)條。

Kaschnitz, Marie Luise　卡舒妮茲(1901. 1. 31～1974. 10. 10)

全名 MARIE LUISE VON KASCHNITZ-WEINBERG，娘家姓 VON HOLZING BERSTETT。德國詩人暨小說家，以其衆多作品中滿懷希望和憐憫的觀點著稱。卡舒妮茲在波茨坦和柏林長大。完成學業以後，在羅馬從事書商的工作。婚後與丈夫(一名考古學家)到處旅遊。對地中海歷史遺迹的探訪，使她意識到過去的古典世界的存在。這一意識對她後來的寫作產生了很大的影響。在第二次世界大戰之前，卡舒妮茲僅出版過兩本小說，一本是『戀愛開始』(*Liebe beginnt*, 1933)，另一本是『艾麗莎』(*Elissa*,

1937)，描寫年輕女性感情問題。但在戰後，卡舒妮茲卻一躍而爲重要的抒情詩人。她以一種新穎獨特的句法結合傳統詩與現代詩的創作型式。在諸如『時代之詩與死亡之舞』(*Totentanz und Gedichte zur Zeit*, 1947)和『未來音樂』(*Zukunftsmusik*, 1950)等作品中，卡舒妮茲表達了她對現代世界痛心而堅決的觀點，然而這種觀點卻爲她樂觀和信心的內斂感受而調和。由諸如『你的沈默，我的聲音』(*Dein Schweigen, meine Stimme*, 1962)等後來的詩集中，我們看到了卡舒妮茲在丈夫過世後所感到的寂寞與憂傷，也看到了她對生命的意義與安定感的尋求。卡舒妮茲寫過自傳體的小說，包括『今後何去何從』(*Wohin denn ich*, 1963)。『長影』(*Lange Schatten*, 1960)是她著名的短篇小說集。她也寫過論說文，並爲廣播劇及舞臺劇創作劇本。

Kasdu 希伯來語作 KASDDIM。今伊拉克南部地區。詳加爾底亞(Chaldea)條。

Kāshān 卡尚

亦作 KASHAN。伊朗德黑蘭省城市，在伊朗中央山脈東麓。是一座古城，西南 3 公里(2 哩)處是史前時期的特珀錫亞爾克(Tepe Sialk)遺址。也是波斯製陶業中心，尤以虹彩陶瓷器著名。出產優質毛織和絲織毯，但現代工業發展緩慢。人口 84,545(1976)。

Kāshān carpet 卡尚地毯

伊朗中部城市卡尚或其附近手工製做的羊毛或絲織鋪地用品。卡尚在 16 世紀薩非時期(Ṣafavid period)以其純絲毯而著稱，共分三類。第一類爲三塊大毯，中有奎心，中心和四角之間爲各種狩獵圖。兩塊最有名的地毯(現存維也納奧地利藝術博物館和波士頓博物館)屬於世界上最精緻的地毯行列。第二類是十幾塊小毯(其中四塊現存紐約大都會藝術博物館)，絲織毯面，以紅色爲主體。大多數均有奎心，有四塊圖案是成行的小獸或鬥獸。第三類是編織絲毯，做工極爲精細，掛毯織法，加有少量金線，用以提色閃光，圖案則有人物或天使。20 世紀以來羊毛毯及絲織栽絨毯大批量商業性生產，有的圖案極爲精緻，奎心雅致，蔓藤加花，蜿蜒曲折，花瓶處處，插花朵朵。收藏家的珍品中有人物圖案毯、象徵圖案毯和華麗的祈禱毯，這些都是波斯其他地區不常見的品種。卡尚地毯拴波斯扣，絲底或棉底，根據毯面用料而定。

16 或 17 世紀伊朗卡尚的開立姆絲毯奎心圖案和紋底；現藏華盛頓特區紡織品博物館。
＊美國大英百科全書公司供圖

kasher 猶太教名詞。詳合禮(kosher)條。

kashf 我識

伊斯蘭教神秘主義蘇非派用語。指神秘主義者通過個人體驗與直接感受眞主而獲得的奧秘知識。我識無法傳給沒有親身體驗的人。蘇非派認爲，我識可以取代知識(即運用認主學、論理學和思辨哲學研究眞主性質的學問)。

Kashgai rug 詳卡什加地毯(Qashqāʾī rug)條。

Kashgar 喀什噶爾。中國新疆最西部城市。詳喀什(Kashi)條。

Kashgar Range 中國新疆西南部山脈。詳慕士塔格山(Mu-shih-t'a-ko Range)條。

Kashgar rug 喀什地毯

中國新疆(今易名新疆維吾爾自治區)喀什地區生產的手工織毯。喀什地毯與和田地毯、莎車地毯在市場上統稱撒馬爾罕地毯。喀什地毯與另兩種地毯的主要區別在於色調深，織毯工藝與鑲邊圖案都接近波斯毯。

Kashi 喀什

一作 K'ASHIH。中國新疆(今易名新疆維吾爾自治區)最西部城市。舊名喀什噶爾(KASHGAR 或 KAXGAR)。南疆第一大城。位於帕米爾羣山腳下，塔里木盆地西緣的克孜河畔。所在的喀什三角洲是塔里木盆地河網最密、水源最豐富的綠洲之一。區內灌渠交叉，人口密集，是南疆古老的農業區，盛產優質棉花、瓜果、葡萄等。扼天山與崑崙山交接處，古代爲塔里木盆地南北兩條絲綢

之路的會合點。由此西經帕米爾可通蘇聯西部費爾干納(Fergana)谷地；南越喀喇崑崙山口可通往南亞；北經山路可達烏魯木齊和伊犁河谷。幾條路都是當時重要的商路。

漢神爵二年(60 BC)起屬西域都護府。但到唐代(618～907)以前是各部族爭奪之地。唐貞觀二十二年(649)設疏勒鎮，爲安西四鎮之一。上元(674～675)時置疏勒都督府，屬安西都護府。安史亂後漸併於吐蕃。1132年建立著名的黑契丹(西遼)王朝。13世紀初又被元人占領。蒙古族西征和元代空前統一的局面促進了中國和中亞、西亞諸國的政治、經濟聯繫，喀什也出現空前繁榮的局面。14世紀晚期被帖木兒吞併。16世紀初成爲東察合臺汗國都城，史稱喀什噶爾汗國。1878年初清軍攻滅準噶爾叛軍阿古柏，光復喀什噶爾等城市。清末設疏附縣。1911年辛亥革命時，喀什是新疆起義的中心之一。1952年由疏附縣析置市，爲南疆的重要行政中心。

喀什的節日盛況
＊CEB 供圖

面積70平方公里。市內有大小清眞寺100餘所，市中心的艾提朶清眞寺始建於1798年，是新疆最大的清眞寺。市東部建有現代化的新型大街，有圖書館、百貨公司、銀行、電影院、文化館等新型建築。街盡頭爲工業區，有皮毛、製革、紡織、陶器、糧食加工、農業機械、化學、電力、水泥等工業。名勝古迹有建於東漢的三仙洞，始建於17世紀阿巴和加陵墓。人口214,100(1987)。

Kashihara 橿原

日本本州奈良縣城市。從史前時期起，該城文化地位一直很重要，現爲日本重要考古地區。市內橿原宮據信爲日本第一位皇帝神武登基的地方，1889年宮址上建立神社。其他歷史古迹有神武和其他早期皇帝的陵墓和藤原家族宮室遺迹等。市東、北三山山區爲旅遊地。人口約111,656(1983)。

Kashiwa 柏

日本本州千葉縣城市。在東京東北。1954年由柏、小金2町和2個小村莊合併而成。德川時代爲小郵鎮。第二次世界大戰前爲鐵路和地方行政中心。1951年通電氣化鐵路，後成爲東京-橫濱都會區的居民衛星城。人口約262,043(1983)。

Kashiwazaki 柏崎

日本本州新潟縣城市。臨日本海。德川時代爲郵鎮。西山油田和鐵路建成後，於20世紀初建起煉油廠。其他產品有機械、工業玻璃和木材。該市亦爲溫泉療養地。人口83,499(1980)。

Kashkadarya 卡什卡達里亞

亦作 KASHKADARIA 或 KAŠADARJA。蘇聯烏茲別克蘇維埃社會主義共和國南部一州。1964年設立。面積28,400平方公里(10,950平方哩)。境內有卡爾希乾曠草原，東部和東南部有澤拉夫尙(Zeravshan)、吉薩爾(Gissar)、庫吉唐套(Kugitangtau)諸山脈的支脈。爲大陸性氣候，降水主要在冬季。棉花爲主要作物，也產糧食、水果、葡萄。南部的沙漠、半沙漠牧場上飼養卡拉庫爾羊。西北部穆巴拉克(Mubarek)、米爾達什產天然氣。城市有卡爾希(Karshi, 參閱該條)、沙赫里薩布茲(Shakhrisabz)。人口約1,285,000(1983)。

Kashku 古安納托利亞一民族。詳卡斯喀人(Kaska)條。

Kashmir 喀什米爾。位於南亞北部。詳查謨和喀什米爾(Jammu and Kashmir)條。

Kashmir, Vale of 喀什米爾谷

風景優美的山間谷地。位於大喜馬拉雅山(東北面)和比爾本賈爾嶺(Pīr Panjāl Range, 西南面)之間。爲傑赫勒姆(Jhelum)河上游的古湖盆。長140公里(85哩)，寬32公里(20哩)，海拔1,620公尺(5,300呎)。西南季風被高山阻擋。爲喀什米爾地區的人口聚居區。斯利那加(Srīnagar)爲查謨和喀什米爾印度控制區的首府。谷底肥沃沖積土出產稻米、玉米、水果和蔬菜。風景如畫的湖泊如武勒爾(Wular)湖、達爾(Dal)湖等吸引了衆多遊客。

Kashmir Śaivism　喀什米爾濕婆教

也稱認知派(PRATYABHIJÑĀ)。印度一種重要的宗教哲學體系，以濕婆作爲最高的神祇崇拜。這一派與實在論的和二元論的濕婆悉檀多(Śaiva-siddhānta, 參閱該條)派相比，是唯心論的和一元論的。濕婆被視作唯一的實在，是宇宙的物質因和效力因。他的力量有5個方面：意識、歡樂、願望、知識和行動。對於喀什米爾濕婆教信奉者，解脫的途徑是專心沈思大神和認知個人靈魂和大神的同一性。參閱濕婆教(Śaivism)條。

Kashmir shawl　喀什米爾披巾

喀什米爾織的羊毛披巾，相傳是15世紀喀什米爾的統治者宰因-烏爾-阿比丁(Zayn-ul-ʿĀbidīn)從土耳其斯坦引進這種工藝。最早的披巾巾邊的花紋是大束的花飾、花瓶和松果。全部或部分用山羊毛(叫做帕希姆〔*pashm*〕)織成。19世紀，披巾分爲帕希姆·塞拉(*pashm shāla*, 用家養的山羊毛織成)和阿絲里·土斯(*aslī tūsh*, 用野生山羊毛織成)兩種。喀什米爾披巾在歐洲也深受歡迎。爲了迎合外國人的趣味，傳統的式樣改爲由外商提供的式樣。法國和英國並開辦生產披巾的工廠，其機織披巾完全仿效喀什米爾，喀什米爾無法競爭。1870年前後，喀什米爾的披巾工業幾乎完全破產。到20世紀中葉政府才力圖恢復。

Kashmiri language　喀什米爾語

通行於喀什米爾山谷及其周圍地區的語言。就其來源來說，應屬達爾德語(Dardic language)，但就其特點來說，已完全是印度-雅利安語。喀什米爾語的詞彙兼容並包，其中有達爾德語、梵語、旁遮普語和波斯語的成分。宗教信仰的不同反映在詞彙和字母的選擇上。穆斯林嫻熟地使用波斯語和阿拉伯語詞彙，並用波斯字母記寫喀什米爾語。印度教徒多數受過教育，喜歡用源出梵語的詞彙，並以薩拉達(Sarada)字母記寫喀什米爾語。印刷品使用天城體文字(Devanāgarī)。喀什米爾語只有少量文學作品。主要方言有基什特瓦爾語(Kishtwari)、波古里語(Poguli)、蘭巴尼語(Rambani)。

kashrut　飲食教規

特指猶太教關於飲食的規定，一方面禁止食用某些食物，另一方面規定用特殊方法處理某些食物。飲食禁忌多見於『舊約』中的『利未記』、『申命記』、『創世記』和『出埃及記』。概略地講，謹守飲食教規的猶太人的飲食範圍，在魚類爲有翅有鱗者，在鳥類有分別規定，在肉類則爲反芻分蹄者。可食用的鳥獸魚等必須按教禮屠宰，否則不宜食用。動物的血不可食，因此按教禮屠宰後，須經過浸泡和鹽漬以清除血液。在食用和烹飪方面，都必須把肉食與乳類嚴格分離。對於蔬菜和水果沒有禁忌。極端正統派猶太教徒不飲有非猶太人參加釀造的酒。過逾越節時食物不得含有酵母。

Kashta　克什臺(活動時期約公元前750)

庫施國王。將努比亞(Nubia, 參閱該條)埃及化，並征服上埃及。是皮安希(Piankhi, 參閱該條)和第25王朝建立者沙巴卡(Shabaka, 參閱該條)之父。

Kaska　卡斯喀人

亦作KASHKU或GASGA。古安納托利亞民族的一支，居住於西臺王國北部邊界和黑海之間人迹罕至的谷地。卡斯喀人沒有書寫用的文字，也沒有建立城市。有關他們的描述僅見於西臺人的記載，其中描述他們編織亞麻和飼養豬仔。約公元前1600～前1193年間，西臺人和卡斯喀人一再互相襲擊。由於卡斯喀人有部落組織和巧妙的游擊戰術，儘管西臺人多次討伐，也未能將其徹底征服。西臺國王穆爾西利斯二世(Mursilis Ⅱ, 約公元前1346～前1320在位)爲了抵抗卡斯喀人一再的侵襲，在北部西臺邊界建立一連串的堡壘。卡斯喀人的强烈壓力迫使西臺下一位國王穆太瓦利(Mutawallis)放棄可能被卡斯喀人摧毀的首都哈圖薩斯(Hattusas)城。有關卡斯喀人的最後記載爲約公元前700年與亞述的薩爾貢二世的戰爭。

Kaska　卡斯卡人

操阿薩巴斯卡語(Athabascan)的印第安部落，生活於海岸山脈與洛磯山脈之間山林中，其地約相等於現在的加拿大不列顛哥倫比亞省北部及育空(Yukon)地區南部。卡斯卡人分成若干獨立的宗族，各有其土地，營遊牧生活，獵捕馴鹿，居住臨時帳篷或以木柱及柴枝築成的茅屋，夏日則住在簡陋的披屋裏。交通運輸使用獨木舟、雪鞋、平底橇。對於卡斯卡人的宗教信仰或風俗習慣，人們知之不多，但他們顯然同其南鄰塞卡尼人(Sekani, 參閱該條)一樣，相信獸類靈魂，並有巫醫。

Kaskaskia　卡斯卡斯基亞

美國伊利諾州西南部村落。在密西西比河上的卡斯卡斯基亞島。1703年創建。1818年設建制爲村。原爲法國人的商站和農業社區。1763年由英國占領。1778年屬美國。1809年設爲伊利諾准州首府，1818～1820年爲州首府。1844年後因密西西比河改道，城址逐漸被淹沒，形成孤島。1881年的大水又將孤島全部淹沒。現村址在原址以南。村內的教區教堂懸掛著1741年法王路易十五贈送的卡斯卡斯基亞鐘。人口33(1980)。

Kaskaskia River　卡斯卡斯基亞河

美國伊利諾州一河流，部分可以通航。源出尙佩恩(Champaign)縣的厄巴納(Urbana)附近，西南流向，在切斯特以北注入密西西比河。全長 515 公里(320 哩)。該河在源頭附近流經謝爾比維爾(Shelbyville)湖，中游附近由喀萊爾(Carlyle)壩蓄成一水庫。19 世紀後期在河口曾發生大洪水，將第一個州首府卡斯卡斯基亞淹沒。

Kasparov, Gary 卡斯帕洛夫(1963. 4. 13～)

全稱 GARRI KIMOVICH KASPAROV，原名 GARRI WEINSTEIN。蘇聯國際象棋手，1985 年獲世界冠軍。父爲猶太人，母爲亞美尼亞人，6 歲開始下棋，13 歲爲蘇聯青年冠軍棋手，16 歲時(1979)首度贏得國際比賽，1980 年成爲國際高手。1973～1978 年拜前世界冠軍博特溫尼克(Mikhail Botvinnik)爲師，後又從尼基亭(Aleksandr Nikitin)學習。由於不斷贏得比賽，他在 1984～1985 年的大賽中有資格向世界棋王卡爾波夫(Anatoly Karpov)挑戰。卡斯帕洛夫於前 9 局中輸了 4 局，後步步爲營改採守勢，雙方乃連續下成和局，待卡爾波夫筋疲力竭，卡斯帕洛夫終於贏了 3 局；但國際象棋聯盟卻於 48 局後宣布中止比賽，卡斯帕洛夫提出抗議。1985 年兩人再度交手，卡斯帕洛夫在 24 局系列賽中險勝卡爾波夫，成爲該棋賽史上最年輕的冠軍。其棋風活潑，包括大膽犧牲卒子及採急進反擊的策略。

Kasperle 卡斯佩勒

德國和奧地利最著名的木偶戲主角。在德國和奧地利，該詞與木偶劇同義。這個角色是在 17 世紀後期根據維也納民間流傳的戲劇人物——一個狡詐的雇農漢斯武斯特(Hanswurst)而發展起來的，它被巡迴演出的木偶戲演員帶到了德國，並在提線木偶劇『浮士德』的演出中成了一個雖屬客串性質卻深受大衆喜愛的角色。19 世紀中葉，當卡斯佩勒被賦予工人的身分，並穿起了綴有黃邊的傳統性紅夾克衫時，他就被確認爲布袋木偶了。和英國「龐奇」(Punch)木偶劇一樣，卡斯佩勒也以笑料迎合當地觀衆，並用擊板敲打他的伙伴。今天，他的表演在德國又有很大提高。

卡斯佩勒
＊慕尼黑木偶劇博物館供圖

Kaspiyskoye More 位於歐洲和中亞西部的世界最大內陸海。詳裏海(Caspian Sea)條。

Kasprowicz, Jan 卡斯普羅維奇(1860. 12. 12～1926. 8. 1)

波蘭第一位農民出身的偉大詩人和翻譯家。曾把大量歐洲古典文學和現代文學介紹給波蘭讀者。最早的詩作描寫農民的苦難、窮困和無知，特點是對社會正義的關注。其後，在『野玫瑰叢』(*Krzak dzikiej róży*, 1898)中，他以抒情手法描繪了塔特拉(Tatra)山區的波蘭農村。其譯著範圍極爲廣泛，包括莎士比亞、埃斯庫羅斯(Aeschylus)和歐里庇得斯的全集，雪萊、拜倫、斯文本恩(Algernon Charles Swinburne)、布雷克、白朗寧和葉慈的作品。還譯過大量德語、法語和義大利語作品。

Kassa 衣索比亞皇帝。詳特沃德羅斯二世(Tewodros Ⅱ)條。

Kassa 衣索比亞皇帝。詳約翰尼斯四世(Yohannes Ⅳ)條。

Kassa 捷克斯洛伐克東斯洛伐克州首府。詳科希策(Košice)條。

Kassa, Pact of 詳科希采條例(Koszyce, Pact of)條。

Kassák, Lajos 考沙克(1887. 3. 21～1967. 7. 22)

詩人、小說家，匈牙利第一個重要的工人階級作家。20 歲開始徒步漫遊歐洲，眼界廣闊。作爲第一次世界大戰時的一名和平主義者，他於 1915 年創辦『行動報』(*Tett*)，以表達他的看法。作爲一名社會主義者，他歡迎 1919 年由庫恩(Béla Kun)領導的第一個爲時很短的共產黨政權。最重要的作品是長達 8 卷的自傳『一個人的生平』(*Egy ember élete*, 1928～1939)。第二次世界大戰後，他在匈牙利受到共產黨政府的歡迎。在他生命的最後 10 年，受到官方的充分肯定。

Kassalā 卡薩拉

蘇丹東部區省分。東鄰衣索比亞。面積 114,154 平方公里(44,075 平方哩)。1975 年建立，原爲前卡薩拉

省的北部地區。尼羅河的重要支流阿特巴拉河(Nahr 'Aṭbarah)流經本省，夏季暴雨時節氾濫。中部主要是多石沙漠；北部是布塔奈(Butana)多沙黏土平原，間有長滿矮草和灌木叢的低山；南部有努比亞沙石外露層。居民大多從事農業。加達里夫(al-Qaḍārif)地區生產穀類、油籽、棉花和花生。北部、南部和東南部飼養駱駝和牛。工業有軋棉、紡織、榨油、製糖和製皂。開採鐵礦、錳礦、瓷土、石綿、鉻、鎢、蛭石和菱鎂石。省會卡薩拉有公路和鐵路通加達里夫和埃里巴(Eriba)。居民多阿拉伯人，少數民族有貝賈人和努比亞人。人口 1,512,335(1983)。

Kassalā　卡薩拉

蘇丹卡薩拉省省會。建於 1834 年。在加什(al-Qāsh)河三角洲上。1885～1894 年爲馬赫迪派(Mahdist)起義軍占據，1940～1941 年被義大利軍侵占。現有廣泛的市場貿易，有些果園。有公路、鐵路和航空線通喀土木和蘇丹港。人口 99,652(1973)。

Kassándra　卡桑德拉

希臘哈爾基季基(Chalcidice)半島三個突出部位中最西的一個，是馬其頓區哈爾基季基的一部分。約公元前 600 年，多利安人在今新波蒂迪亞(Néa Potidhaia)村一帶建立了港口。公元前 4 世紀曾一度繁榮。希臘獨立戰爭(1821～1829)前，居民多爲牛羊牧場主。獨立戰爭中，當地許多居民因參加起義被土耳其人殺戮。半島自然風景秀麗，有優良的海灘，現爲希臘北部最重要的旅遊中心。

Kassatkin, Ivan Dmitrovich　伊凡・德米特洛維奇・卡薩特金。俄羅斯正教會國外傳教士。詳聖尼古拉・卡薩特金(Nikolay Kassatkin, Saint)條。

Kassel　卡塞爾

西德中東部北黑森州的行政專區(*Regierungsbezirk*)。卡塞爾東與東德接壤，東南鄰拜恩(Bayern, 即巴伐利亞)州，南接吉森及達木士塔兩個行政專區，西臨北萊茵-威斯特法倫諸州，北面是下薩克森。卡塞爾是黑森州三個專區中最大的一個，面積 8,288 平方公里(3,200 平方哩)，和歷史上著名的黑森-卡塞爾地區重疊。後者在 1867～1944 年間是普魯士黑森-拿騷省的行政專區。1945 年，卡塞爾制定爲新成立的黑森州兩個行政專區中在北面的一個。在 1980 年重新規劃行政區的時候，卡塞爾西南部的少部分領域劃歸新成立的吉森行政專區。卡塞爾一名來自該地區最大的城市和行政當局所在地。

卡塞爾專區被兩條作爲連接南德和北部低地與其諸港口之間主要交通路線的南北向走廊地帶所分割。其中較大的一條是西黑森低地，它順著施威伍(Schwalm)河谷和廣大的黑森盆地穿過此區延伸至北流的威悉河。這個低地有肥沃的黃土和沃土，盛產甜菜、馬鈴薯和穀類作物，是黑森州主要農業區之一。西黑森低地之西是一個廣大的砂岩臺地，這個臺地被艾特爾(Eder)河及堤壩湖(艾特爾湖)劃分爲兩部分，南部分是濃密的肯勒(Kellerwald)森林，它是中萊茵高地在東面的延伸部分，高聳達 600 公尺(1,900 呎)。艾特爾河以北的華爾特肯(Waldeck)地區較爲低窪，是一片穿插著耕地在其間的牧地。羅塔雅格山(Rothaargebirge)頂尖，海拔超過 792 公尺(2,600 呎)，坐落於西部邊界，構成卡塞爾與北萊茵-威斯特法倫之間的天然界線。兩條走廊地帶較狹的一條是東黑森低地，它沿著富爾達(Fulda)河以及偉拉(Werra)河(都是威悉河支流)兩河域開展，自富爾達起，往北穿過巴赫斯法爾德(Bad Hersfeld)而止於艾希恩山峽。本專區中一些最多樣化的景觀出現在卡奈爾(Knüll)和邁斯納蘭(Meissnerland)覆蓋著玄武岩的砂岩丘陵，它們是坐落在西黑森低地間的黑森中央高地的北軸。東德的圖林根森林和萊茵臺地的火山玄武岩高地在東黑森低地的東部升起。遙遠的萊茵地區覆蓋著森林和一大片高山牧地，並聳立著本專區最高的山峯瓦塞庫伯峯(Wasserkuppe, 950 公尺〔3,117 呎〕)。

卡塞爾行政專區的人口密度由每平方公里少於 20 人(每平方哩少於 50 人)而至每平方哩多於 1,300 人不等。前者出現在很多高地，後者出現在接近卡塞爾市的西黑森低地之極北。卡塞爾是北黑森的主要文化、經濟和鐵路中心，也是火車頭和重型商用車輛的主要製造地。富爾達是銀行及金融中心，也是紡織品的主要產地。卡塞爾盆地蘊藏有褐煤，主要用於發電。西德最大的鉀鹼產地爲位於沿東德邊界展開的偉拉河谷。卡塞爾行政專區人口的大部分屬黑森法蘭克裔，操萊茵・法蘭克尼亞方言。接近¾是新教徒，大約¼是天主教徒。人口的⅔以上居住在居民少於 20,000 人的市鎮或村莊。在河谷或臺地地區，農村的聚居形態爲一種不規則的密集分布形式，而孤立的農莊或小村則較常見於氣候較爲嚴酷的高地地區。很多施威伍河谷的農民仍然穿著傳統服裝。卡塞爾大學是本專區的最高教育中心。人口約 1,175,827(1985)。

Kassel　卡塞爾

亦作 CASSEL。西德黑森州城市。臨富爾達河。913 年首見記載。1180 年設建制。1567～1866 年爲黑森-卡塞爾首府。1866 年後爲黑森-拿騷省首府。第二次世界大戰結束前一直是德國飛機和坦克製造中心。大戰中城市幾乎全部被毀。現已重建。名勝有卡爾佐埃(Karlsaue)公園內的奧林治宮(Orangery Palace, 1701～1711)

、據稱是該國最古老的鄂圖紐姆劇場(Ottoneum, 1604～1607)和大陸博物館、腓特烈博物館等。有多所理工學校和一所實用美術學院。市西威廉山有收藏花毯、絨繡的宮殿和著名的梯級瀑布。瀑布最高處有該市的象徵赫丘利斯(Hercules)塑像。該市爲重要的鐵路樞紐和工業中心。生產運輸設備以及光學和精密儀器等。人口約184,997(1985)。

Kassem, Abdul Karim 卡賽姆(1914～1963. 2. 9)

亦作 ʿABD AL-KARIM QASSIM。伊拉克軍官。1958年推翻君主政權，成爲新成立的伊拉克共和國的首腦。卡賽姆在巴格達軍事學院畢業後，按軍級穩步上升，到1955年已成爲高級軍官。他和許多伊拉克人一樣，討厭君主政權的社會保守政策和親西方政策，到1957年，他成爲已經在軍隊中形成的幾個反政府集團的首領。1958年7月14日卡賽姆和他的追隨者利用政府所計畫的調動軍隊的機會，舉兵控制巴格達。他成爲總理，負責領導新的共和國。

卡賽姆面臨的最大問題是阿拉伯聯合的問題。1958年初埃及和敍利亞聯合成爲阿拉伯聯合共和國，在阿拉伯世界引起極大的轟動。儘管伊拉克有强烈的汎阿拉伯主義的思想感情，但是卡賽姆決定以安內爲主，然後再考慮與阿拉伯聯合共和國的任何一種聯合方式。而埃及總統納瑟卻對卡賽姆的統治不滿，企圖將其推翻。阿布杜勒·薩拉姆·阿里夫(ʿAbd as-Salām ʿĀrif)是卡賽姆的親密助手，也是一個熱烈的納瑟主義者，他周遊伊拉克，爲納瑟唱讚歌。1959年3月，反對卡賽姆的汎阿拉伯主義者在摩蘇爾公開發動叛亂。由於大部分軍人忠於卡賽姆，叛亂一撲即滅。他解除了200來名他難以確定是否忠誠的陸軍軍官的職務。在文官當中，他不得不主要依靠共產黨人的支持，這些共產黨人急於尋求一個打擊右翼反對派即汎阿拉伯主義分子的機會，同時爭取在政府決策中有更多的發言權。卡賽姆抵制了他們的要求，幾個月後，又從警察和軍隊中整肅了共產黨人。支持他的人越來越少，只有陸軍支持他的統治。但是在1961年春天，庫爾德人發生叛亂，使他連軍隊的支持也受到損害。大部分軍隊在一場企圖把叛亂鎮壓下去的似乎無休止和毫無成果的活動中疲於奔命。這種情況，加上反覆整肅軍隊所引起的不滿，使一批軍官公開起來對抗卡賽姆的政權。1963年2月阿布杜勒·薩拉姆·阿里夫發動政變，推翻政府並將卡賽姆殺死。

Kasser Said, Treaty of 詳巴爾杜條約(Bardo, Treaty of)條。

Kasserine 突尼西亞中西部省分和省會。詳卡塞林(Qaṣrayn, al-)條。

Kassite 喀西特人

古代民族，主要以建立巴比倫第二王朝或中王朝聞名。據信(可能是錯誤的)起源於伊朗札格洛斯山脈。在公元前3千紀後期埃蘭的楔形文字中首見記載。公元前2千紀侵入美索不達米亞，被漢摩拉比之子擊退，但在巴比倫尼亞北部邊境的底格里斯-幼發拉底河流域建立據點，建立巴比倫第二王朝。首都爲杜爾-庫里加勒祖(Dur-Kurigalzu)。馬被奉爲聖獸，大概是此時最先在巴比倫尼亞使用的。他們的一個發明是界碑，作爲國王向寵信者授與土地的證據。它不僅具有經濟和宗教意義，還具有藝術價值。喀西特諸王營造或重建的廟宇，主要是因襲巴比倫的傳統。公元前1千紀，喀西特人撤退到札格洛斯山脈，抵抗亞述軍隊向東擴張。他們向波斯進貢。後爲亞歷山大大帝征服，但重獲獨立。

Kastamonu 卡斯塔莫努

歷史上稱 CASTAMON。土耳其北部卡斯塔莫努省城市。瀕格克河(Gök Irmak)。城內著名建築有拜占庭堡壘遺址、經學院、清眞寺和濟貧院(16世紀)組成的宗教建築羣，以及有彩色頂棚的市場(16世紀)。該市以產銅器聞名，並有製糖廠、小型博物館和師範學校。人口46,986(1985)。

Kastellórizon 卡斯泰洛里宗

義大利語作 CASTELROSSO，正式名稱爲 MEGISTE。希臘島嶼。在愛琴海佐澤卡尼索斯(Dodecanese, 參閱該條)羣島最東端，鄰近土耳其西南海岸。島上種有葡萄和橄欖樹，主要經濟項目是海綿打撈。海岸岩石陡峭，只有東側卡斯泰洛里宗村處可以登陸。1512～1915年，該島幾乎一直被土耳其占領，是該羣島中唯一沒有在1918年劃歸土耳其的島嶼。第一次世界大戰期間被法國占領，後劃歸義大利。1920年起與佐澤卡尼索斯羣島其他島嶼同屬希臘。人口222(1981)。

Kastler, Alfred 卡斯特勒(1902. 5. 3～1984. 1. 7)

德國物理學家，諾貝爾物理學獎(1966)得主。他所發現並完善地觀察原子內赫茲共振的方法，使人對原子結構有了新的認識。其某些實用成果包括微波激射器和雷射器的研製以及測量弱磁場的一種新方法。1920年入巴黎高等師範學校就讀，在法國的波爾多和克萊蒙費朗(Clermont-Ferrand)、比利時的盧萬任科學教職後，回到巴黎高等師範學校任教(1941～1968)。在得諾貝爾獎時是該校教授和物理實驗室主任。

Kästner, Erich 凱斯特納(1899. 2. 23～1974. 7.

德國諷刺作家、詩人和小說家，因所著兒童讀物而知名。曾在羅斯托克(Rostock)、萊比錫和柏林求學，後成爲教師。1927 年成爲自由作家。1933 年以前發表了 4 本輕鬆詩集，還著有優秀悲劇小說『法比安』(*Fabian*, 1931)。他最著名的兒童讀物是『埃米爾捕盜記』(*Emil und die Detektive*, 1929)，曾多次被改寫成劇本和拍成電影。戰後任慕尼黑『新報』(*Die Neue Zeitung*)編輯，並創辦兒童報紙。1952～1962 年任「筆會」德國分會主席。他戰後的作品更加强調社會哲學，但是並沒有因此而犧牲其優雅和娛樂的性質。這些作品包括『兩個洛特興』(*Das doppelte Lottchen*, 1950)、『交到可靠人手裏』(*Zu treuen Händen*, 1950)以及劇本『獨裁者的學校』(*Die Schule der Diktatoren*, 1956)和『當我年少時』(*Als ich ein kleiner Junge war*, 1957)。

Kastoría　卡斯托里亞

希臘馬其頓區城鎮和州名。在半島地峽上，四周爲卡斯托里亞湖西岸的石灰石山所環抱。當地猶太人長期以來從事海狸皮交易。約 1385～1912 年一直被土耳其

卡斯托里亞鎮內的長方形教堂
＊美國大英百科全書公司供圖

統治，後劃歸希臘。當地現有 54 座拜占庭時代和中世紀教堂，其中許多已經過重建，使卡斯托里亞成爲研究教堂建築和壁畫的中心。現有貂皮貿易等。人口：鎮 20,660；州 53,169(1981)。

Kastrioti, George　阿爾巴尼亞語作 GJERGJ KASTRIOTI。詳斯坎德培(Skanderbeg)條。

Kasugai　春日井

日本本州愛知縣城市。在名古屋東北側。1939 年附近建立兵工廠。第二次世界大戰後，軍用地改爲工業用地，有大型造紙廠等工廠。現爲名古屋的居民衛星城。人口約 262,168(1987)。

Kasungu　卡松古

馬拉威中部卡松古區行政中心。經濟以煙草生產爲主。1970 年卡松古國家公園開放後，旅遊業發達。附近農莊爲該國第一任總統的出生地。全區面積 7,879 平方公里(3,042 平方哩)，大部爲棕壤覆蓋的沙地。人口：城鎮 6,488(1977)，區約 248,300(1984)。

Kasūr　卡蘇爾

巴基斯坦旁遮普省拉合爾分區城市。靠近印度邊界。1976 年起爲新建卡蘇爾縣縣府。有公路通往阿姆利則(Amritsar)和菲羅茲布爾(Ferozepore)，鐵路通往拉合爾和喀拉蚩。爲一地方貿易中心。工業有製革、軋棉、榨油、紡織和革製品加工等。建有一所醫院和旁遮普大學一所學院。人口：城市 155,523；縣 1,528,002(1981)。

Kataastaasan Kagalang-Galang Na Katipunan Nang Manga Anak Nang Bayan　最崇高、最受尊敬的菲律賓兒女協會。菲律賓民族主義組織。詳卡的普南(Katipunan)條。

katabatic wind　下降風

也叫下坡風(DOWNSLOPE WIND)或重力風(GRAVITY WIND)，是因重力而沿山坡向下吹的風。當夜間山坡上的空氣因輻射而冷卻使密度變得比同高度上的坡外空氣的密度大時，便出現這種風，沿山坡向下流動。這種過程在空氣穩靜時最爲明顯，因爲風能使空氣混合，並阻礙局部冷區的形成。當下降風在下沈過程中因壓縮而出現增溫時，便稱作焚風。當大範圍的下降風迅速下降而不及增溫時，便稱爲下落風。在有下落風的區域，房屋和果園都坐落在山坡上，因爲在低地有冷空氣積累。

Kataev, Valentin (Petrovich)　蘇聯小說家、劇作家。詳卡達耶夫(Katayev, Valentin [Petrovich])條。

Katagum　卡塔古姆

奈及利亞包奇(Bauchi)州城鎮和世襲酋長國名。臨賈馬里(Jamaare)河北岸，該鎮曾爲約創建於 1809 年的卡塔古姆酋長國首府。1814 年建城，19 世紀 20 年代博爾努人(Bornu)征服該酋長國。1826 年富拉尼人被迫撤離該鎮。同年卡塔古姆和包奇兩酋長國聯軍擊敗卡努里人的軍隊後，富拉尼人重新統治該酋長國。19 世紀 50 年代與哈代賈(Hadejia)酋長國交戰，國勢日衰。1903

年英軍攻陷卡諾(Kano)城，該酋長國成爲卡塔古姆省的一部分。1926 年劃歸包奇省。現當地居民主要爲富拉尼、卡努里、豪薩、曼加瓦(Mangawa)、貝德、卡雷卡雷(Karekare)、恩吉津(Ngizim)和希拉瓦人(Shirawa)，以種植花生、高粱、粟、稻、牛豆、棉花、靛青、阿拉伯樹膠爲業，也飼養牛、羊、驢等。該鎮現爲地方政府參議會所在地。人口：鎮約 4,740(1972)。

Katahdin, Mount　卡塔丁山

美國緬因州最高點(1,606 公尺〔5,268 呎〕)。在該州皮斯卡特奎斯(Piscataquis)縣州立巴克士特(Baxter)公園內，是阿帕拉契山路北端。除冬季外人們可在此旅遊和野營。

katakana　片假名。日語假名表。詳假名(kana)條。

Katanga　喀坦加。薩伊東南部一區。詳薩巴(Shaba)條。

Katangan Complex　喀坦加雜岩

非洲中部，特別在薩伊的喀坦加省(現在的薩巴區)先寒武紀晚期重要的地層單元。喀坦加雜岩是多種沈積岩和變質岩組成的錯綜複雜地層，包括頁岩、石英岩、灰岩、砂岩、白雲岩和板岩，厚度大於 7,000 公尺(23,000 呎)。喀坦加雜岩的放射性測定年齡大於 6.2 億年。在經濟上很重要，富含銅、鈷、鈾、鋅等貴重礦物。

Katanning　卡坦寧

澳大利亞西澳大利亞州西南部一城鎮。1898 年規劃。現爲附近小麥帶(Wheat Belt, 參閱該條)的農、牧業產品集散地和服務中心。有農副產品加工廠和大型牲畜市場。與西北 250 公里(155 哩)處的伯斯通公路、鐵路。人口 4,413(1981)。

Katay Don Sasorith　坎代(1904. 7. 12～1959. 12. 29)

別名 WILLIAM　RABBIT。寮國民族主義者。1926～1945 年在寮國的法國殖民政府當文官。第二次世界大戰時期與他人聯合發起寮國伊沙拉(Lao Issara, 自由寮國)運動抗擊日本人。1945 年成立臨時政府，他出任財政部長。1946 年他被迫逃往泰國，保持流亡政府。1949 年回到永珍。1951 年選入國民議會。1954 年寮國獲得獨立時，他出任首相。1955 年失去議會的支持，讓位於梭發那・富馬(Souvanna Phouma)親王。

Katayev, Valentin (Petrovich)　卡達耶夫(1897. 1. 28～1986. 4. 12)

Katayev 亦作 KATAEV。蘇聯小說家和劇作家，以輕快和諷刺的筆調描繪革命後的社會環境，所用筆法超越一般枯燥的蘇維埃官樣風格。

1916 年開始撰寫短篇小說。後在紅軍中服役，1920 年在敖得薩當記者。1922 年遷居莫斯科，在『哨聲』(*Gudok*)的編輯部中任職。長篇小說『盜用公款者』(*Rastratchiki*, 1926)以流浪漢小說體裁描寫兩個冒險家的故事，沿用果戈里的文風。喜劇『無法解決的問題』(*Kvadratura kruga*, 1928)描寫兩對夫婦由於缺少住房而共居一室的結果。長篇小說『霧海孤帆』(*Beleyet parus odinoky*, 1936)以兩個敖得薩學童的觀點來敍述 1905 年的革命，成爲蘇聯一部電影傑作的藍本。『時間呀，前進！』(*Vremya, vperyod!*; 1932)描述工人想在最短時間建造一座巨大鋼廠的故事，一般認爲是描寫蘇聯五年計畫的長篇小說中最值得一讀的作品。有些批評家指出這部作品受多斯・帕索斯的影響。

50、60 年代中，卡達耶夫主編『青春』(*Yunost*)雜誌，並爲青年一代中最有前途的文學天才提供發表作品的園地，其中包括葉夫圖申科(Yevgeny Yevtushenko)和阿赫馬杜林娜(Bella Akhmadulina)。他本人也不停地創作，1966 年文學雜誌『新世界』(*Novy mir*)發表了他的『聖井』(*Svyatoy kolodets*, 1967 年出書)，這是一部抒情和哲理性的傑作，描繪作者在一次手術麻醉中所產生的夢幻。在普魯斯特、喬伊斯和卡夫卡的影響下，卡達耶夫將他的家庭、友人、愛情、蘇聯的歷史事件，以及他在美國的旅行編排起來，寫成一部意識流的自傳。這是一部關於他的生涯的概括性著作。卡達耶夫無拘束的想像力、感受力和獨創性使他成爲最傑出的蘇聯作家之一，同時也使他成爲少數獲官方同意出版作品的優秀作家之一。

Katayev, Yevgeny Petrovich　詳伊里夫和彼得羅夫(Ilf, Ilya; and Petrov, Yevgeny)條。

Katchli rug　詳哈其鹿地毯(Hatchlu rug)條。

Kate Greenaway Medal　格林納維獎章

英國圖書館協會每年向兒童讀物最佳插圖的英國作者頒發的獎章。以 19 世紀著名的少年讀物插圖作者的姓氏命名。1957 年第一次授獎，頒發給阿迪宗(Edward Ardizzone)。參閱格林納維(Greenaway, Kate)條。

Katerini　卡泰里尼

希臘馬其頓地區皮埃里亞(Pieria)州的首府，是皮埃里亞平原農作物及煙草的貿易中心。其港口帕拉利亞(Paralia)是當地海岸線上爲數甚少的港口之一。市內有麵粉廠及鐵路軌枕廠。鐵路線經卡泰里尼通往拉里薩

(Lárisa)和塞薩洛尼基(Thessaloníki)。人口 38,404(1981)。

Katha　傑沙

緬甸實皆省城市。位於伊洛瓦底江西岸，爲江輪港口。有鐵路支線往西橫貫甘高山脈連接仰光-密支那。水稻、茶葉和棉花是主要作物。人口約 10,256(1965)。

kathak　卡塔克

印度五種古典舞蹈之一。起源於北印度並與穆斯林的影響有關。其餘四種是婆羅多(*bhārata-nāṭya*)、卡塔卡利(*kathākali*)、曼尼普里(*manipuri*)和奧蒂西(*orissi*)。卡塔克的特點是具有複雜的步法和精確的節奏，舞者要控制約 100 隻發出清晰音響的踝鈴。

kathākali　卡塔卡利

印度五種古典舞蹈之一。起源於印度西南部(喀拉拉邦)，其餘四種是婆羅多、卡塔克、曼尼普里和奧蒂西。卡塔卡利是一種舞蹈劇，內容主要取自印度的古代梵語敍事詩『羅摩衍那』(*Rāmāyaṇa*)和『摩訶婆羅多』，以及濕婆教的文學故事。在傳統上，卡塔卡利專由男人和男童表演，男童既扮男角也扮女角。舞蹈動作雄壯、華麗，手勢和面部表情一般仿效婆羅多的各項規則。臉面化裝似繪製的假面具。

Katharevusa Greek language　純正希臘語

希臘語作 KATHAREVOUSA。「語言純化主義者」所制定的現代希臘語。1976 年以前一直是希臘官方書面語言，用於公文、議會、法庭、大多數報刊及科技作品。1976 年通俗希臘語(Demotic Greek language, 參閱該條)取代純正希臘語而成爲官方語言。純正希臘語起源於 19 世紀，是努力「純化」地方方言中的外語因素和用古希臘語詞根及許多古典屈折形式以使其詞法系統化的結果。1828 年希臘從土耳其人手中獲得自由後，純正希臘語在雅典浪漫主義文學流派中臻於盛期，可證之於蘭加貝(Aléxandros Rízos Rangavís)所寫的古典頌歌、讚美詩、民歌、敍事詩、悲劇和喜劇，亦可證之於帕拉斯科斯(Akhilléfs Paráskhos)的詞采華麗、充滿矯飾的愛國激情的詩作。到 19 世紀 80 年代，通俗希臘語取代了純正希臘語成爲最流行的文學語言。

Katherine　凱瑟琳

澳大利亞北部地區西北部城鎮。臨凱瑟琳河。鎮東北的凱瑟琳山峽景色秀麗，石英岩壁紅、棕色相間，現闢爲國家公園，是著名旅遊地。城鎮爲許多養牛場和農場(種植高粱和乾草)的服務中心。位於斯圖爾特(Stuart)公路、澳大利亞北部鐵路和橫貫大陸電話線的交會點。加工牛肉出口美國。人口 3,737(1981)。

Kāthiāwār Peninsula　卡提阿瓦半島

位處印度古吉拉特邦西南的半島。被小蘭恩(Little Rann)沼地、阿拉伯海和坎貝灣環繞。面積 60,000 平方公里(23,000 平方哩)。大部分爲熔岩覆蓋。南岸有沖積層與風化細粒灰岩。坎貝灣沿岸多沖積土。海拔多在 180 公尺(600 呎)以下，但吉爾納爾(Girnār)丘陵和孤立的吉爾丘陵海拔分別爲 1,117 公尺(3,666 呎)和 647 公尺(2,124 呎)。氣候乾熱，植被多爲灌叢，沿海有紅樹林。吉爾森林中有印度僅存的獅子及其他野獸。半島經濟以農業爲主。出產小麥、小米和棉花。保訥格爾(Bhavnagar)爲主要港口和城市。

Kathiri Sultanate　卡迪里蘇丹國

阿拉伯半島南部哈德拉毛(Hadhramaut)內陸區(現屬南葉門)的國家。首都賽文(Say'ūn)，疆域一度從季節河哈德拉毛到巨大的南阿拉伯沙漠魯卜哈利(Rub' al-Khali)。從 1500 年左右到 19 世紀早期，卡迪里部落一直統治哈德拉毛。1967 年併入獨立的南葉門。居民主要從事農業、牲畜飼養和手工業。

Kāthmāndu　加德滿都

亦作 KĀTMĀNDU 或 KANTIPUR。尼泊爾首都。鄰近巴格馬蒂(Bāghmati)河與維什努馬蒂(Vishnumati)河的匯合處，海拔 1,324 公尺(4,344 呎)。723 年由古納卡馬德瓦國王(Rājā Gunakamadeva)建立，1768 年起成爲廓爾喀族統治者沙赫家族的駐地。現爲全國最重要的實業和商業中心。20 世紀 70 年代新公路的修築和空運業務的擴大使該城成爲國家運輸系統的樞紐。有許多居民從事農業。特里布萬(Tribhuvan)大學成立於 1959 年。

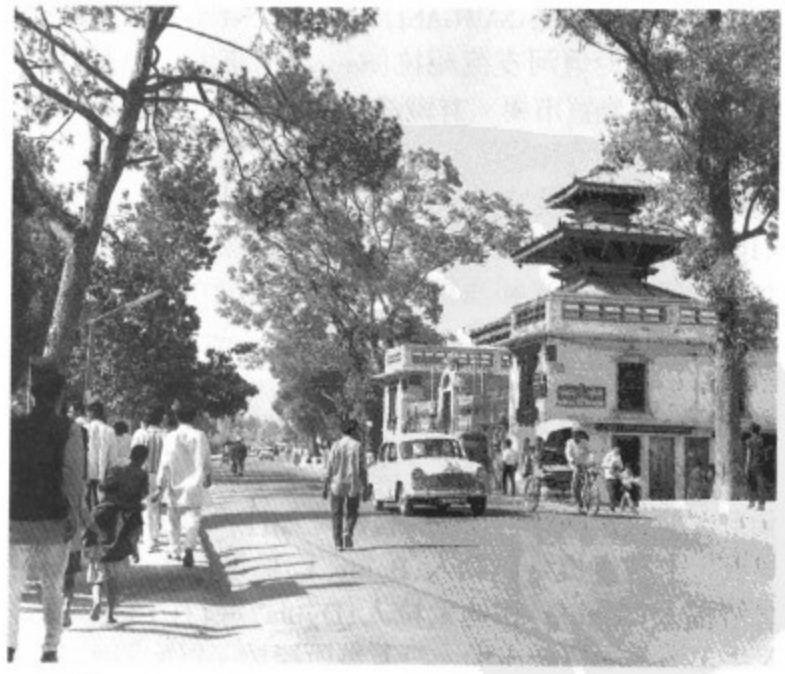

加德滿都一條主要街道
*國際發展協會供圖

城內有一些現代建築，老城區有許多小巷及雕花門窗的磚房。最著名的建築物是馬拉(Malla)國王們的接見廳(或稱王宮)，其中有 1549 年由馬亨德拉馬拉國王(Rājā Mahindra Malla)修建的塔勒朱(Taleju)廟。加德滿都郊區有許多由拉納(Rana)家族修建的接見廳。其中最突出的是獅宮(Singha Durbar)，現在是政府的秘書處。加德滿都東北約 5 公里(3 哩)處建佛教聖廟博德納特(Bodhnath)。該廟有巨大的白色穹頂，門前有大約 600 級臺階。

西藏佛教徒崇敬該廟，有許多人於冬季到該廟進香。加德滿都的節日有：春季的錫伐拉特里節(Shivaratri)和馬琴德拉賈特拉節(Machendra Jatra)；晚夏的蓋賈特拉節(Gai Jatra，母牛節)和早秋的英德拉賈特拉節(Indra Jatra)。人口 235,160(1981)。

katholikos 宗教上神職人員。詳卡托利科斯(catholicos)條。

Kathua 格圖阿

查謨和喀什米爾印度控制區格圖阿縣縣城。格圖阿縣以拉維(Rāvi)河爲東、南界河，錫瓦利克(Siwālik)山脈橫亙中部。面積 2,651 平方公里(1,023 平方哩)。主要農作物爲小麥、水稻和甘蔗。主要市鎮還有巴羅(Parol)和巴索利(Basoli)。人口：縣城 23,612；全縣 369,1981)。

Katif 沙烏地阿拉伯城鎮。詳蓋提夫(Qaṭif, al-)條。

Katihār 格蒂哈爾

前稱薩夫甘傑(SAIFGANJ)。印度比哈爾邦格蒂哈爾縣縣城。位於恆河支流紹拉(Saura)河東面。爲公路和鐵路樞紐，農貿市場。有鐵路工廠。其他工業有碾米、黃麻打包、榨油和磨粉。格蒂哈爾縣位於比哈爾北部平原最東部，屬卡默拉(Kamala)河與紹拉河流域。面積約 3,100 平方公里(1,200 平方哩)。經濟以農業爲主，出產小麥、高粱、玉米和油籽。人口：縣城 104,781；全縣 1,428,622(1981)。

Katiola 卡蒂奧拉

象牙海岸中部城鎮，卡蒂奧拉省省會。位於阿必尚至布吉那法索(舊稱上伏塔)首都瓦加杜古的公路和鐵路線上。卡蒂奧拉是鮑勒人(Baule, 巴烏萊人〔Baoule〕)、塞努福人(Senufo)和迪尤拉人(Dyula)進行山藥、煙草、牛羊貿易的傳統市場。設有幾所學校。以陶器手工藝著名，陶器運阿必尚銷售。人口：城鎮 18,625；省 76,256(1975)。

Kâtip Çelebi 卡蒂布·切萊比(1609. 2～1657)

別名爲 HACI HALIFE，阿拉伯語作 KHAṬĪB SHALABĪ 或 ḤAJJĪ KHALĪFA，原名爲 MUṢṬAFA IBN ʿABD ALLĀH。土耳其歷史學家、地理學家、文獻學家。軍人家庭出身。入伍後參加多次東方戰役。因繼承財產而在君士坦丁堡永久定居。除在政府任文官外，他將全部時間用於搜集書籍，進行研究和寫作。主要著作有『書籍和科學名稱考釋』(*Kashf al-ẓunūn ʿan asāmi al-kutub wa al-funūn*)、『世界鳥瞰』(*Jihannuma*)、『土耳其人海戰記』(*Tuhfat al-Kibar fi Asfar il-Bahar*)和『經濟改革方案』(*Dustūr al-amal li islah al-khalal*)等。

Katipunan 卡的普南

全名最崇高、最受尊敬的菲律賓兒女協會(KATAASTAASAN KAGALANG-GALANG NA KATIPUNAN NANG MANGA ANAK NANG BAYAN)。菲律賓民族主義組織，1892 年成立，反對西班牙統治。有 10～40 萬名會員。領導人爲民族主義者阿奎納多(Emilio Aguinaldo)。這一組織曾同西班牙人戰鬥，取得成功。成員大多爲他加祿人(Tagalog)。

Katkov, Mikhail Nikiforovich 卡特科夫(1818. 11. 13～1887. 8. 1)

俄國新聞工作者。在亞歷山大二世時代(1855～1881)和亞歷山大三世時代(1881～1894)，在俄國政府的範圍內曾發生巨大的影響。1838 年莫斯科大學畢業，1840～1841 年在柏林大學留學。1845～1850 年在莫斯科任哲學副教授。1851 年主編『莫斯科新聞』(*Moskovskiye Vedomosti*, 日刊)，1856 年主編『俄羅斯通報』(*Russky Vestnik*)雜誌。他最初支持亞歷山大二世的自由改革(如解放農奴和司法獨立)，1863 年波蘭起義後成爲頑固的沙文主義分子。

Katmai National Park and Preserve 卡特邁國家公園和自然保護區

舊稱 KATMAI NATIONAL MONUMENT。美國阿拉斯加州西南部的國家公園和自然保護區。位於阿拉斯加半島頂端，臨舍利科夫(Shelikof)海峽。1918 年宣布成立卡特邁國家紀念區，以紀念 1912 年諾瓦拉普塔(Novarupta)的強烈火山爆發。公園的邊界分別於 1931、1942、1969、1978 和 1980 年重新劃定。1980 年採用現名。面積 1,655,000 公頃(4,090,000 畝)。1912 年的火山爆發將原本青翠的山谷變成滿目瘡痍的萬煙谷(Ten Thousand Smokes, Valley of; 參閱該條)，火山口於後來形成火口湖。公園內有湖泊、河流、森林、山地和沼澤，多野生動物，包括爲數甚多的棕熊和灰熊。沿海有峽灣、峭壁、港灣和瀑布，景色秀麗。

Kātmāndu 尼泊爾首都。詳加德滿都(Kāthmāndu)條。

Katna 卡特那

亦作 QATNA，即今馬什臘法赫(AL-MASHRAFAH)。敍利亞古城，在敍利亞霍姆斯(Ḥimṣ)省，公元前2千紀時很繁榮。1924～1929年進行考古發掘，發現有一座供奉蘇美人女神寧埃迦勒(Nin-E-Gal)的神廟。公元前1375年爲西臺國王蘇皮盧利烏馬斯(Suppiluliumas)所毀。

Katō Hiroyuki, DANSHAKU 加藤弘之(1836. 8. 5～1916. 2. 9)

引進西方思想的日本作家、教育家。19世紀50年代末至60年代初在蕃書調所工作，對西方事物發生興趣。1864年任開成所教授。明治維新後爲天皇侍讀，並在教育和外交部門任要職。著『眞政大意』(1870)和『國體新論』(1874)，向國人介紹歐洲關於政府、民主和人權的理論。但在1880年左右，日本的民主運動正在開始擡頭的時候，他卻改變了自己的觀點，反對召開議會，認爲爲時尚早。1890年任東京帝國大學第一任校長。1900年封男爵。1906年任樞密顧問官。1893年在德國出版『競爭、强者的權利、進化』，從此得到國際學術界的承認。

Katō Kiyomasa 加藤清正(1562～1611. 8. 2)

日本安土桃山時代的武將。豐臣秀吉的親屬。早年屢立戰功。1592年豐臣秀吉侵略朝鮮時，他打頭陣，作戰極爲勇猛，朝鮮人民稱之爲「惡鬼」。1598年秀吉死，他回日本協助德川家康粉碎大名的聯盟。後爲熊本城主，以築城和治水聞名。

Katō Takaaki 加藤高明(1860. 1. 25～1926. 1. 28)

亦稱 KATŌ KŌMEI。日本政治家，推行民主政治的首相。大學畢業後即進入三菱財團。他在政界一直以三菱財團爲靠山，因而始終維護這一財團的利益。1887年任大隈重信的私人秘書，後在大藏省任局長。1894～1899年任日本駐英國大使。1900年和1906年當過幾個月外務大臣，後因反對鐵路國有化辭職。1908年再度任駐英國大使。1913年第3次出任外務大臣。同年改組桂太郎創建的立憲同志會，改名爲憲政會，由他擔任總裁。在他的領導下，憲政會成爲同立憲政友會對立的主要政黨。

1914年再次任外務大臣。1915年1月18日向中國提出所謂「二十一條」。1924年6月任聯合政府首相。翌年，由於憲政會占國會多數席位，他組成清一色的內閣。他採取一些民主措施，如實行男子普選、裁減大量軍隊、削弱軍部勢力、減少貴族院的權力、採取溫和的社會立法等等。但另一方面他又制定法律，規定凡有意改變日本「國體」或廢除私有制者，一律處以重刑，並規定中學和高等學校設軍訓課。他死於任上。

Katona, József 考托納(1791. 11. 11～1830. 4. 16)

匈牙利律師、劇作家。1815年寫有歷史悲劇『邦克總督』(*Bánk bán*)。該劇被認爲是匈牙利最佳劇本之一，但直到他死後才受到重視(根據該劇本改編的一個歌劇在匈牙利依然流行)。因在文學方面未能取得成功，他在失望之餘只好從事法律工作。晚年在故鄉任總檢察長。

Katoomba 卡通巴

澳大利亞新南威爾士州中部城鎮。在藍山山脈中。附近有高244公尺(800呎)的瀑布，山區風景秀麗。經濟以旅遊業爲主。1947年併入藍山市，現爲該市行政管理中心，地區商業中心。產蘋果、牛和木材。城鎮生產服裝、皮革製品和家具。人口13,942(1981)。

Katowice 卡托維治

波蘭中南部一省，1975年設，面積6,650平方公里(2,568平方哩)。位於哥尼斯拉斯克(Górny Śląsk, 即上西里西亞)煤礦區，西鄰奧波萊(Opole)省，北接琴斯托霍瓦(Częstochowa)省，東界凱爾采(Kielce)省與克拉科夫(Kraków)省，東南臨別爾斯克-比亞瓦(Bielsko-Biała)省，西南與捷克斯洛伐克爲界。該省煤蘊藏量在波蘭首屈一指，在歐洲亦爲最大者之一。礦牀延布5,335平方公里(2,084平方哩)，厚達1,000公尺(3,280呎)，估計蘊藏量爲635億公噸(700億噸)。採煤業支配該省經濟，該省也是波蘭鋅、鋁鑄造廠最密集的一省，此外尚有製造機械工具、採礦裝備與化學品的工廠，而紡織廠、合成纖維廠、酒廠、採石場、塑膠廠與食品加工廠亦具經濟重要性。全省⅘人口集中於各市中心。卡托維治省係該國上西里西亞工業區人口最稠密的一省。人口約3,805,900(1982)。

Katowice 卡托維治

德語作 KATTOWITZ。波蘭卡托維治省城鎮和省會。位於上西里西亞煤田中央。1598年始見記載。1922年以後成爲建築工人住宅區。經濟依賴採煤業和重工業。爲鐵路樞紐，有飛機場。約翰(Jan)煤礦是世界第一座全自動化礦山。胡塔(Huta)-卡托維治冶金聯合企業是波蘭20世紀70年代重點工程之一。該城也是文化中心，有音樂、美術、理工學校。人口約363,500(1982)。

Katsina 卡齊納

奈及利亞北部古代王國和酋長國名。位於今天的卡杜納(Kaduna)州境內。王國於 10 或 11 世紀創建。15 世紀 50 年代傳入伊斯蘭教。15 世紀末葉商業發達。1513 年爲桑海人(Songhai)征服。1554 和 1570 年卡齊納先後擊敗了桑海人和卡諾人(Kano)。1591 年後臣服於博爾努(Bornu)王國。從 15 世紀末葉至 1650 年與卡諾人連年交戰。16 世紀中葉首邑卡齊納始建城牆。18 世紀初進入鼎盛時期，成爲豪薩人的主要通商國。其首邑取代廷巴克圖(Timbuktu)而成爲西非伊斯蘭教研究中心。後因與戈比爾人(Gobir)交戰，國勢始衰。1806 年富拉尼人攻占首邑卡齊納城，建卡齊納酋長國。該酋長國受索科托(Sokoto)蘇丹的監護。

1903 年由北奈及利亞的英國殖民當局統治。1904 年英、法劃定尼日和奈及利亞國界線後，該酋長國的面積縮小至 21,531 平方公里(8,313 平方哩)，並被劃入卡諾省。1931 年卡諾和札里亞(Zaria)兩省併成卡齊納省。1967 年爲中北部州的一個區。1976 年改屬卡杜納州。現居民主要爲豪薩和富拉尼人，還有少數馬古札瓦人(Maguzawa)，種植花生、棉花、粟、高粱和蔬菜，飼養牛羊。境內有卡諾-馬拉迪(Maradi)幹線公路通過。卡齊納爲該州北部最大城市，豐圖阿(Funtua)是集散中心。

Katsina　卡齊納

奈及利亞卡杜納州北部城鎮。鄰近尼日邊界，位於卡諾-馬拉迪公路線上，爲公路樞紐。1100 年前後創建。約 1513～1554 年屬桑海帝國，16 世紀末葉至 18 世紀末葉成爲豪薩人最重要的文化中心和撒哈拉商隊貿易中心。1815 年其顯赫地位爲卡諾城和新開闢的幾內亞灣沿岸貿易路線所取代。鎮內有清眞寺、宮殿和高塔。原有 20 多公里(13.5 哩)古城牆，現大部分已廢圮。現爲花生和皮革的集散中心及農產品(高粱、粟、花生、靛青、羊、牛和棉花)銷售中心。傳統手工業有織布、染布、鞣革、金屬、彩陶、刺繡和葫蘆雕飾。20 世紀 70 年代發展現代化工業，其中包括榨油和軋鋼，並成爲地區教育中心。設有卡齊納藝術與科技學院(1974)、州立卡杜納法學研究院和聯邦伊斯蘭教師範學院。也是地方政府參議會所在地。人口約 149,300(1983)。

Katsu Kaishū, HAKUSHAKU　勝海舟(1823. 3. 12～1899. 1. 21)

亦稱勝芳國(KATSU YOSHIKUNI)或勝安房(KATSU AWA)。日本德川時代晚期幕臣，伯爵，日本海軍將領。他改造了日本的海軍，並在明治維新中起調解作用。他是在新天皇政府中被錄用的少數幕府高級官員之一。曾受海軍軍官訓練，1860 年奉命指揮日本駛往西方的第一艘航輪「咸臨號」因而到達美國，回國後，他努力使日本海軍現代化，加强日本的海防。同時，他成爲德川幕府內恭順派的首腦，但是他爲減少天皇派與將軍派之間的摩擦所進行的努力沒有成效，不過，他繼續與天皇派保持友好關係。1868 年 5 月，天皇的軍隊兵臨江戶城下，他不戰而降。1872 年應邀參加新政府任海軍大輔，不久即成爲新政府中最有影響的高官之一。晚年著『海軍歷史』、『吹塵錄』等，其『冰川清話』甚有名。

Katsura Imperial Villa　桂離宮

日語作 KATSURA RIKYŪ。位於日本京都西南郊的一組建築物。17 世紀初建於桂川之濱，原爲王子邸宅。約占地 6.5 公頃(16 畝)。1590 年賜予智仁親王，他在 1629 年去世前曾不斷加以修整。以後其子智忠親王又對邸宅進行了修建，使之成爲現在的形狀。他在原有的主要部分以外，增建了兩棟品茶閣以及花園裏的許多假山。邸宅區完全用高矮竹籬圍起。主建築位於風景如畫的地段，包括銜接成套的三棟建築，即古書院、中書院和新書院。它們形成典型書院風格的梯形建築，屋頂交叉，內部空間可靈活利用。因爲地形傾斜，爲了使中書院和新書院整棟建築處於水平狀態，使用了高大的木樁。由於兩親王都熱衷於茶道，邸宅區設有春夏秋冬四個茶室。茶室用料簡單，但結構十分複雜精緻。

Katsura Tarō, KŌSHAKU　桂太郎(1848. 1. 4～1913. 10. 10)

日本軍人、政治家。早年去德國學習軍事。他是山縣有朋的親信，因而於 1898 年任陸軍大臣，1901 年任首相。在任期間，曾同英國締結同盟，戰勝帝俄軍隊，堅持吞併朝鮮。1911 年訪歐。1912年第三次任首相後，創建立憲同志會。不久死去。

katsura tree　連香樹

爲連香樹目(Cercidiphyllales, 參閱該條)連香樹科(Cercidiphyllaceae)唯一的一種現存植物，學名爲 *Cercidiphyllum japonicum*。原產於中國和日本。喬木，栽培者樹高達 15 公尺(50 呎)，樹形美觀，從下部開始分枝，樹冠卵形，葉近心形，初紅紫色，後變綠色，將落葉時變黃又變鮮紅色。常栽培供觀賞。病蟲害少，是美化環境的優良樹種。在日本，其木材用於一般建築。銀葉連香樹(*C. japonicum sinense*)的樹幹須長至數呎以上方分枝。

Katsushika Hokusai　葛飾北齋。日本著名浮世繪畫家。詳北齋(Hokusai)條。

Katsuta　勝田

日本本州茨城縣城市。臨那珂川。1940 年後作爲

日立公司的工業點迅速發展起來。主產電氣機車和其他電動機械。居民亦經營農業。人口 92,621(1980)。

Kattakurgan　卡塔庫爾干

蘇聯烏茲別克蘇維埃社會主義共和國撒馬爾罕州城市。位於澤拉夫尚(Zeravshan)流域人煙稠密的綠洲。有加工本地農產品的多種食品廠和輕工業工廠。附近的卡塔庫爾干水庫有供灌溉、遊覽之利。人口約 58,000(1983)。

Kattegat　卡特加特海峽

瑞典語作 KATTEGATT。在丹麥的日德蘭半島(西)、西蘭島(南)以及瑞典(東)之間。北經斯卡格拉克(Skagerrak)海峽與北海連接，南由松德海峽和大、小貝爾特海峽(Great and Little Belts)與波羅的海相通。面積 25,485 平方公里(9,840 平方哩)，南北長 220 公里(137 哩)，平均深度 26 公尺(84 呎)。峽內有丹麥的萊斯(Læsø)島、安霍爾特(Anholt)島和薩姆斯(Samsø)島。主要港口有瑞典的哥德堡和哈爾姆斯塔德(Halmstad)，丹麥的奧胡斯。這一海峽爲重要貿易通道，也是避暑勝地。

Kattowitz　波蘭城鎮。詳卡托維治(Katowice)條。

Katwijk　卡特韋克

荷蘭南荷蘭省城市。由卡特韋克安澤(Katwijk aan Zee)和卡特韋克安登萊茵(Katwijk aan den Rijn)兩部分組成。位於舊萊茵河入北海處。前者 1848 年以來爲海濱勝地，有 17 世紀燈塔和聖安德魯教堂(1574)。後者的 15 世紀教堂內有 17 世紀荷蘭巴洛克雕刻大師韋胡爾斯特(Rombout Verhulst)雕刻的紀念碑。人口約 38,604(1983)。

katydid　樹螽

螽斯科(Tettigoniidae)數個亞科的昆蟲，尤指樹螽亞科(Psuedophyllinae)昆蟲。綠色，翅長，生活於樹上、灌叢和草叢中。不飛，但短距離跳躍時振翅。觸角長，絲狀爲辨認依據。產卵器劍形。卵扁而大，產於樹皮內、枝條上或葉內。植食性，有的也吃其他昆蟲。樹螽屬(*Pterophylla*)僅於夜間鳴叫：左前翅的音剉和刮器相摩擦發出"katydid, katy-didn't"的聲音。各個種發出的聲音不同。Phaneropterinae 亞科的昆蟲稱爲假樹螽，能發出一系列高音調的滴答聲或沙沙聲，包括灌叢樹螽、圓頭樹螽及角翅樹螽。叉尾灌叢樹螽(*Scudderia furcata*)具長而窄的覆翅(革質的前翅)，常舐淨其爪墊。圓頭樹螽屬(*Amblycorypha*)翅卵圓形，較灌叢樹螽者寬。稜翅樹螽屬(*Microcentrum*)翅似大葉，產卵於小枝上，卵成行，互相重疊，飛行時其翅的位置好像滑翔機。

Katyk　蘇聯烏克蘭城市名。詳沙赫喬爾斯克(Shakhtyorsk)條。

Katyn Massacre　卡廷屠殺案

第二次世界大戰期間，對波蘭軍官的集體處決。1939 年德蘇兩國締結互不侵犯條約之後，蘇軍占領大部分位於寇松線(Curzon Line)以東的波蘭領土，把大批波蘭軍人關進在蘇聯境內的俘虜營。1941 年 6 月德軍進攻蘇聯。設在倫敦的波蘭流亡政府決定在蘇聯境內建立一支波蘭軍隊，與蘇軍並肩作戰，共同抗敵。波蘭安德爾斯(Władysław Anders)將軍負責組織工作，請求蘇聯把關入科澤利斯克(Kozelsk)、舊別利斯克(Starobelsk)和奧什塔什科夫(Ostashkov)3 個俘虜營的 10,000～15,000 名波蘭戰俘交給他指揮。蘇聯通知他說，這些戰俘大部已經逃往中國東北。蘇聯只交給他 448 名軍官，失蹤戰俘的命運始終是一個謎。

1943 年 4 月 13 日德國人宣布說：他們已在斯摩稜斯克(Smolensk)附近的卡廷森林中發現大批波蘭軍官的墳墓；經過驗屍確定是 1940 年 4 月以前關押在科澤利斯克俘虜營中的波蘭軍官的屍體。兩天以後，蘇聯政府解釋說：波蘭戰俘 1941 年還在斯摩稜斯克以西的地區從事建設工作，他們是被 1941 年 7 月占領該地區的德軍殺害的。1943 年 4 月 17 日波蘭政府要求紅十字會國際委員會前去實地檢查，並且要求蘇聯政府提出正式報告，說明尚無下落的波蘭戰俘的命運。同年 4 月 25 日，蘇聯政府與波蘭政府斷絕外交關係。後來經過調查證實，蘇聯治安當局可能是根據德國人的要求，在 1940 年春把這些戰俘處決的。

Katz, Sir Bernard　卡茨(1911. 3. 26～　)

出生於德國的英國生理學家。研究了神經介質從神經末梢釋放的機制，因此與阿克塞爾羅德(Julius Axelrod)、奧伊勒-凱爾平(Ulf〔Svante〕von Euler〔-Chelpin〕)共獲 1970 年諾貝爾生理學或醫學獎。1934 年獲萊比錫大學醫學學位，1938 年獲倫敦大學學院哲學博士學位。1939 年在澳大利亞雪梨醫院加入埃克爾斯(John Carew Eccles)領導的研究小組。第二次世界大戰期間在澳大利亞皇家空軍中服役。1946 年回大學學院，1952 年任生物物理系教授及系主任，1978 年退休。他與同事們在關於神經傳導的化學方面有許多發現，包括發現鈣離子在促進神經介質的釋放方面的作用，這些物質以不定的間隔持續地釋放。

Kau-ur　考烏爾

甘比亞麥卡錫(MacCarthy)島區港口和城鎮。瀕臨甘比亞河。吃水6 公尺(21 呎)的海輪到此裝運花生出

口。1956 年甘比亞農產品購銷局在考烏爾建造花生剝殼廠。這裏也是地方貿易中心。人口 1,785(1973)。

Kauai　考艾島

美國夏威夷州火山島。在歐胡島西北 150 公里(95 哩)處，夏威夷羣島最北端。面積 1,433 平方公里(553 平方哩)。植被茂盛，有「花園島」之稱。據說 1,000 年前第一批玻里尼西亞人到此定居。現主要城鎮有利胡埃(Lihue)、卡帕阿(Kapaa)和哈納佩佩(Hanapepe)。農產以甘蔗爲主。生產旅遊商品等。

Kaufbeuren　考夫博伊倫

西德拜恩州城市。臨韋爾塔赫(Wertach)河。約建於 800 年。約 1220 年設建制。1286～1803 年爲帝國自由城市。有古城牆、城塔和城堡的遺迹。每年舉辦兒童節(始於 16 世紀)。生產酒、紡織品等。爲阿爾高(Allgäu)地區乳品銷售中心。人口約 41,844(1983)。

Kauffmann, (Maria Anna Catharina) Angelica　考夫曼(1741. 10. 30～1807. 11. 5)

瑞士新古典主義運動初期女畫家，以繪製亞當(Robert Adam)設計的住宅牆壁裝飾畫著名。早期作品受格拉韋洛(Henri Gravelot)和布歇(François Boucher)的法國洛可可藝術影響。於 1754 和 1763 年訪問義大利

考夫曼『自畫像』
＊美國國會圖書館供圖

，在羅馬受到孟斯(Anton Rophael Mengs)新古典主義影響。1766 年去倫敦，與瑞諾茲(Joshua Reynolds)爵士成爲摯友；在訪英期間所作的肖像畫和自畫像大多受瑞諾茲肖像畫風格的影響。在建立皇家學院的請願書簽名者中亦有其名。1769 年其名被列在院士名單之中。在當時得到這種榮譽的女性只有她和莫澤(Mary Moser)兩人。

Kaufman, Denis Arkadyevich　詳維爾托夫(Vertov, Dziga)條。

Kaufman, George S(imon)　考夫曼(1889. 11. 16～1961. 6. 2)

美國劇作家、新聞記者。19 世紀 20 年代中期以後，導演了自己大部分戲劇和音樂喜劇。他是兩次世界大戰之間美國戲劇界最成功的巨匠。在公立中學上學後當推銷員，但感到推銷工作對自己不合適，便向亞當斯(Franklin P. Adams)在紐約『晚郵報』上辦的諷刺專欄投稿。1912 年由亞當斯推薦在『華盛頓時報』上自己開闢專欄。1917～1930 年在『紐約時報』戲劇版工作。

考夫曼
＊美國大英百科全書公司供圖

他的第一部成名喜劇『達爾西』(*Dulcy*, 1921 首演)是與康內利(Marc Connelly)合作撰寫的。刻劃舞臺演出與財源關係的諷刺劇『賣奶油和雞蛋的人』(1925)是唯一一部他獨力寫作的劇本。與康內利合寫的劇本還有：『馬背上的乞丐』(1924)，諷刺效率低的表現派劇本；『電影界的默頓』(*Merton of the Movies*, 1922)，最早諷刺好萊塢的諷刺劇之一。同其他作家合寫的劇本有：與賴斯金德(Morrie Ryskind)和埃勒・蓋希文(Ira Gershwin)合寫的『我歌唱你』(1931)，由喬治・蓋希文配樂；與費勃(Edna Ferber)合寫的『八點鐘的晚餐』(1932)和『土地是光明的』(1941)；與泰克曼(Howard Teichmann)合寫的『純金的凱迪拉克牌大轎車』(1953)；以及與哈特(Moss Hart)合寫的許多劇本風行一時，其中包括『一生中只有一次』(1930)、『你不能拿走』(1936)和『來赴宴的人』(1939)。

Kaufmann, Konstantin Petrovich　考夫曼(1818. 3. 2～1882. 5. 16)

俄國將軍，曾爲俄羅斯帝國征服中亞的大片領土，並統治俄國土耳其斯坦達 20 年。原學工程。19 世紀 40 年代參軍，在高加索服役。克里米亞戰爭時期(1853～1856)任工兵營長。1865 年任立陶宛總督。1867 年調到土耳其斯坦，俄國在那裏極力推行擴張政策。他擔任土耳其斯坦第一任總督時，指揮對相鄰各邦(包括布哈拉〔Bukhara〕、希瓦〔Khiva〕和浩罕〔Kokand〕等汗國)的戰役。但是，考夫曼的軍事勝利引起英國政府的抗議，因

爲它感到自己在阿富汗的利益受到了俄國擴張的威脅。俄皇亞歷山大二世拒絕支持考夫曼所策劃的再一步前進。

Kauikeaouli 夏威夷國王。詳卡米哈米哈三世(Kamehameha Ⅲ)條。

Kaukauveld 考考平原

西南非/那米比亞喀拉哈里沙漠的西向延伸地及波札那的極西北區，當地人稱之爲沙地平原。占地約83,000平方公里(32,000平方哩)，位在赫魯特方丹(Grootfontein)鎮東，北、南與兩條大致向東流的間歇性淺河(*omurambas*)——考敦(Kaudom)、艾普奇洛(Epukiro)爲界。平原之西沒入中央高地的岩石平原中，東則與奧卡萬戈(Okavango)沼澤爲鄰。表面多平坦，所覆之沙由岩石平原岩石間的數吋到厚逾300公尺(1,000呎)；沙或偶被吹成90公尺(300呎)高的丘，沙丘顏色依沙所含氧化鐵之量呈近白至粉紅、紅、茶色。大部分地區降雨少、不規則且消失於沙，因此只有一些灌叢、金合歡矮樹散生在零星的乾草地間；北部降雨較多，石灰岩盤亦可保水，故尚可見猴麵包、扇葉棕櫚及松脂樹。動物相包括角馬、許多小型掠食動物及豐富的鳥類。居民主爲桑人(San, 即布西曼人)，目前雖大部分在偏遠農場放牧牛羊，惟仍有部分靠遊獵與採集爲生。西南非/那米比亞的祖魁(Tsumkwe)已設爲示範區，負責教導桑人耕作與飼養動物。該地亦爲考考平原內布西曼蘭德保留區的指定行政中心。

Kaulbach, Wilhelm von 考爾巴赫(1805. 10. 15～1874. 4. 7)

德國浪漫主義油畫家、插圖畫家和壁畫家。1822年在杜塞爾多夫學院從科內利烏斯(Peter von Cornelius)學畫。1849年任慕尼黑美術學院院長，達25年之久。其作品包括爲『列那狐的故事』(*Reynard the Fox*, 1841)以及克洛卜施托克(F. Klopstock)、歌德和莎士比亞的詩歌所作的精美插圖。他還運用後期拉斐爾和杜勒的風格，在慕尼黑和柏林爲一些建築物繪製壁畫。其歷史畫如『耶路撒冷的毀滅』、『匈奴人的戰鬥』、『十字軍』和『宗教改革』，人物雖有英雄姿態，但缺乏藝術想像力。

Kaulun 亦作 KAULUNG。中國廣東省珠江口南側半島。詳九龍半島(Kowloon Peninsula)條。

Kaunas 考納斯

舊稱 KOVNO。立陶宛城鎮，涅曼(Neman)河通航段的起點。有許多古建築物，包括城堡遺迹。這裏是重要工業中心，生產金屬鑄件、機械器具、收音機、家具、毛絲織品等。也是公路、鐵路和水路交叉點，重要的文

化教育中心。設有工藝學院、醫學院、農學院、獸醫學院和體育學院，還有劇院和博物館。人口約395,000(1983)。

Kaunda, Kenneth (David) 卡翁達(1924. 4. 28～)

尚比亞的獨立運動領袖和首任總統。父母都是教師，本人中學畢業後也開始教書，先在尚比亞，後去坦干伊喀。1949年回國，充任開明的白人議員戈爾-布朗(Stewart Gore-Browne)的翻譯和顧問。同年末加入北羅得西亞非洲人國民大會黨。50年代初任該組織的總書記。1958～1959年國民大會領導階層因政見不同發生衝突，他率領其中大部分成員另建尚比亞非洲人國民大會，任主席。尚比亞人反對英國企圖把中非3個殖民地(南羅得西亞、北羅得西亞和尼亞薩蘭〔Nyasaland〕)組成聯邦，從而使白人掌握最高權力。他發動了一個「積極的非暴力行動」，對英國的聯邦政策採取不服從態度，被當局逮捕，但尚比亞非洲人國民大會領導羣衆堅決抵制，迫使英國不得不放棄這一方案。

卡翁達
＊美國大英百科全書公司供圖

1960年1月卡翁達獲釋，當選爲聯合民族獨立黨(尚比亞非洲人國民大會1959年10月改稱)主席。12月英國邀請他與獨立黨的其他幾個領袖去倫敦商談3個殖民地的歸屬問題，會上英國宣布即將開始尚比亞的非殖民化過程，但又遲遲不予實行，引起尚比亞爆發了反白人的暴動。1962年10月舉行第一次選舉，非洲人國民大會與聯合民族獨立黨得到大量選票，後者在新議會37席中占有15席。這次勝利應歸功於卡翁達的領導，他一方面保證在黑人政權下白人的利益得到適當保障，另一方面又能平息大部分黑人中的無政府主義行動。1964年尚比亞獲得完全獨立，他當選總統。

新政權面臨著許多問題，尤其是部落制問題。他耐心調處，避免了部落間的內戰，但是政治暴亂時有發生，邊境上受到入侵的壓力，導致他在1973年實行一黨制度。1976年國內經濟衰退，東鄰安哥拉又發生內戰

，於是他宣布國家處於緊急狀態，獨攬政治大權。1978年12月儘管由於羅得西亞衝突事件波及尚比亞而引起的治安困難、經濟崩潰、通海的交通中斷，以及政治敵對者存在，他仍以80%的得票率，在無對手的情況下，贏了五年一任的總統選舉。1979年數起試圖顛覆的事件皆成功敉平。1983年卡翁達再次於總統選舉中獲勝。

Kaunitz, Wenzel Anton von 考尼茨(1711. 2. 2～1794. 6. 27)

全名 WENZEL ANTON, FÜRST VON KAUNITZ-RIETBERG。奧地利國務大臣。早年學習法律。1740年進入奧地利外交界。1742年任駐薩丁尼亞王國宮廷公使。他畢生敵視普魯士。1748年代表奧地利出席亞琛和會，在那裏開始制定了在幾年後改變歐洲結盟體系的外交政策。他想拆散奧地利同英格蘭和聯省共和國的聯盟，因爲它們與普魯士友好。同時，他想把法國和俄國拉到哈布斯堡帝國的軌道上來，但在任駐巴黎大使期間(1750起)未能實現這個願望。1756年奧法兩國簽訂凡爾賽防務條約，他才如願以償。翌年，俄國也參加此約。改變結盟關係是他在外交方面最精采的傑作，曾使普魯士陷入孤立狀態。1764年考尼茨被封爲考尼茨-里特貝格親王。法國大革命結束了他所堅持的聯盟體系，新皇帝利奧波德二世更加靠攏普魯士。1792年8月19日，這位年邁的大臣辭職。

Kaura Namoda 考拉納莫達

奈及利亞索科托(Sokoto)州東北部城鎮。瀕臨加蓋雷(Gagere)河。爲拉哥斯和哈科特(Harcourt)港鐵路線的西北終點站，在古紹-吉比亞(Gusau-Jibiya)公路線上。原爲馬古札瓦人(Maguzawa)小居民點。後屬贊法拉(Zamfara)王國。約1806年贊法拉人被富拉尼人擊敗，許多贊法拉人逃至此鎮。1929年與札里亞(Zaria)通鐵路後發展迅速。現爲花生和棉花的主要集散地。銷售粟、高粱、牛豆、稻米、甘蔗、煙草。當地的豪薩人和富拉尼人飼養牛、羊、驢、馬和駱駝。該鎮爲地方政府參議會的所在地。人口約47,880(1983)。

kauri pine 考里松

亦稱南方貝殼杉(DAMMAR PINE)。南洋杉科(Araucariaceae)材用針葉喬木，學名爲 *Agathis australis*。原產於紐西蘭的北島。株高可達45公尺(150呎)，直徑可達7公尺(23呎)。含樹脂。考里樹脂(貝殼杉脂)就是貝殼杉屬植物形成的琥珀狀化石沈積物，挖自古代有森林的地點，質硬，堅固，用於製造清漆、漆和油氈等。

Kauriālā 恆河左岸主要支流。詳卡克拉河(Ghāghara River)條。

Kā'ūsīyeh DYNASTY 考西耶赫王朝(665～1006？)

巴文德王朝(Bāvand)的一個分支，統治泰伯里斯坦(Ṭabaristān, 今伊朗的馬贊達蘭〔Māzandarān〕)。來源和早期歷史不明。創建者爲巴夫(Bāv, 665～680在位)。首府費里姆(Ferīm)。約1074年，這一王朝由巴文德王朝的另一分支埃斯帕珀迪耶赫(Espahbadīyeh)取代。

Kauṭilya 考底利耶(活動時期公元前300年)

亦稱 CĀṆAKYA 或 VIṢṆUGUPTA，Cāṇakya 亦作 CHANAKYA。印度政治家和哲學家，著有『政事論』(*Arthaśāstra*)。婆羅門種姓出身。在塔克西拉(Taxila)受教育。以精通醫學和天文學聞名。某些學者認爲他是拜火教徒，至少受過這一宗教的強烈影響。在孔雀王朝的帝國中，他曾任國王旃陀羅笈多(Candra Gupta, 約公元前321～前297在位)的大臣和顧問，協助旃陀羅笈多推翻強大的難陀(Nanda)王朝。所著『政事論』分15篇，每篇討論一個政治問題。他公開提倡特務組織和政治謀殺。許多人把他比作馬基維利(Niccolò Machiavelli)，另一些人又把他比作亞里斯多德和柏拉圖。有人指責他殘暴不仁和詭計多端，也有人稱讚他足智多謀和通情達理。但是所有學者都同意這樣一點：孔雀帝國的所以變成有效政府的典範，主要是他的功勞。

Käutner, Helmut 考特納(1908. 3. 25～1980. 4. 20)

聯邦德國演員、戲劇與電影導演和編劇。曾就學於慕尼黑大學和科隆藝術學院。在從影之前，曾是小酒店的歌手。1939年導演了第一部影片。戰後，在英國當局的允許下，他重操舊業，拍攝了『在以往的日子裏』(*In jenen Tagen*, 1947)以及其他一些有關納粹時代的影片。其中如『最後的橋』(*Die letzte Brücke*, 1953)和『魔鬼將軍』(*Des Teufels General*, 1955)使他獲得世界聲譽。他曾短期居住在好萊塢(1957)，拍攝了兩部平庸的影片。

Kautsky, Karl 考茨基(1854. 10. 16～1938. 10. 17)

馬克思主義理論家暨德國社會民主黨領導人之一。尚在維也納大學就讀即加入奧地利社會民主黨，去蘇黎世時(1880)成爲馬克思主義者，並受政治理論家伯恩施坦(Eduard Bernstein, 1850～1932)影響。在倫敦，他結識了恩格斯，兩人的親密友誼一直保持到恩格斯於1895年去世爲止。1883年創立並主編馬克思主義的評論刊物『新時代』(*Neue Zeit*)，在蘇黎世、倫敦、柏林和維也納發行至1917年。他是社會民主黨在1891年所通過

愛爾福特綱領(Erfurt Program)的起草人，該綱領使社會民主黨被認爲是非辯證、僞科學的馬克思主義修正派，後來受到伯恩施坦及列寧兩方面批判。其在第一次世界大戰參加獨立社會民主黨的少數反戰派前，一直被德國社會民主黨視作馬克思主義的權威。由於反對激烈革命和少數社會主義專政，乃在俄國十月革命(1917)後，日漸孤立於社會民主黨多數派外。他警告德國的革命者，勿流於左傾和過激。雖然許多獨立派的成員加入了共產黨，但在其長期努力下，社會民主黨的多數及少數派最後仍再結合。

1918 年以後，他彙編德國外交部檔案，刊布了關於第一次世界大戰起源的秘密文件。自 1924 年起，則在維也納從事文學創作，直至 1938 年德軍占領維也納，他被迫逃亡。其他著作包括『馬克思的經濟學說』(*Marx'-ökonomische Lehren*, 1887)、『湯瑪斯・摩爾及其烏托邦』(*Thomas More und seine Utopie*, 1888)及發表在『新時代』上的許多文章。

kava　卡瓦酒

亦作 CAVA 或 AVA。一種以南太平洋多數島嶼所產胡椒樹(主要是卡瓦胡椒樹)之根爲原料製成的不含酒精的興奮性飲料。其色黃綠，味略辛苦，主要成分顯然爲生物鹼。這種飲料在舉行卡瓦慶典時飲用，這種宗教儀式有嚴格規定，內容有調製和飲用卡瓦酒以及宴會。

Kavadh Ⅰ　喀瓦德一世(？～531. 9. 13)

亦作 QOBĀD。波斯薩珊帝國的國王(488～496 和 499～531 在位)。菲魯茲(Firūz)之子。繼叔父巴拉什(Balash)登上王位。最初主要由封建主札米爾(Zarmihr)把持朝政，由於想除去這個太上皇，結果引起貴族們的反對，再加上亞美尼亞和伊朗西部的部族騷亂，他只好把王位讓給自己的兄弟傑馬斯普(Jamasp)，而被幽囚到蘇西阿納(Susiana)的城堡裏。後來逃往嚈噠境內，與國王的女兒結婚，並得到一支强大的軍隊。498 或 499 年恢復在波斯的王位。

Kaváfis, Konstantínos Pétrou　詳卡瓦菲(Cavafy, Constantine)條。

Kavála　卡瓦拉

亦作 KAVÁLLA, 史稱內亞波利斯(NEAPOLIS)。希臘馬其頓地區商業城鎮和現代化港口，卡瓦拉州首府。瀕臨愛琴海的卡瓦拉灣。舊城中尚存一座拜占庭古堡。新城位於主要港口的北面。第二次世界大戰以後，海港增築了兩道防波堤。現爲希臘北部地區煙草種植業的主要倉庫及出口港。市東排乾的沼澤地上種植水稻及瓜類作物。養蜂業發達。郊區葡萄園向西歐出口食用葡萄。有一條支線與塞薩洛尼基-亞歷山德魯波利斯(Thessaloníki-Alexandroúpolis)鐵路幹線相連。舊城外有古羅馬高架水渠的遺迹。市內的考古博物館收藏有許多羅馬和拜占庭時期的文物。人口：鎮 56,375；州 135,218(1981)。

卡瓦拉港口停泊的拖網漁船
＊聯合國供圖

Kavanagh, Patrick　卡瓦納(1905～1967. 11. 30)

愛爾蘭詩人。以長詩『大饑餓』聞名。早年自學，曾在家鄉務農。長篇小說『塔里・弗林』(*Tarry Flynn*, 1948)即取材於農場生活。遷居都柏林後，長期充當新聞記者。1942 年寫成『大饑餓』，這是描述愛爾蘭農場一個少年的敍事詩。此後出版的兩卷詩集爲『出賣的靈魂』(1947)和『來與基蒂跳舞』(*Come Dance with Kitty Stobling*, 1960)。1964 年出版『詩集』，1967 年出版『散文集』。自傳有『小傻瓜』(*A Green Foor*, 1939)。卡瓦納不僅由於詩作在愛爾蘭國內外享名，他所寫的一些評論當代人物和教會的文章也爲他贏得了聲譽。

Kavango　卡萬戈

一作奧卡萬戈(OKAVANGO)。西南非/那米比亞東北地理區。北主要以卡萬戈河與安哥拉分界，東北包括卡普里維地帶(Caprivi Strip)西部，東南鄰波札那，西與歐溫伯(Owambo, 即歐溫伯蘭德)區相接。該區占地 41,700 平方公里(16,100 平方哩)，地勢大致平坦，海拔高約 1,100 公尺(3,600 呎)，通常年降雨量爲 500～600 公釐(20～24 吋)。灌叢與喬木散生在高草地間，並於東部形成羅得西亞柚木、桃花心木與松脂樹森林。富大型獵物，其中包括象、水牛、馬羚與黑斑羚，及奧卡萬戈河中的鱷魚與虎魚。居住地幾乎全沿時常氾濫的奧卡萬戈河分布，惟部分亦位於注入該河的衆間歇性淺河畔。

區內主要居民爲操班圖語的卡萬戈人，分屬 6 個不同部族；因不知利用河水灌溉，故仍以旱作法種植穀物。此外也養些牛隻。桑人(即布西曼人)則住在卡普里維地帶西部。芬蘭的信義會及荷蘭、德國的天主教團體於

奧卡萬戈河居住地，保有許多教育、醫療與宗教機構，木刻爲當地重要手工藝。奧卡萬戈河的主要居住地藍度(Rundu)則有一鋸木廠及細木工業，並有公路與西南240公里(150哩)處的赫魯特方丹鎮相通。

Kāverī 印度河流。詳高韋里河(Cauvery River)條。

Kavieng 卡維恩

巴布亞新幾內亞新愛爾蘭省省會和主要港口。瀕臨巴爾蓋灣(Balgai Bay)。爲島與島間和至澳大利亞航線的停靠港。轉運椰乾、可可、馬蹄螺和綠蝸牛貝殼。人口4,633(1980)。

Kavīr Desert 卡維爾鹽漠

波斯語作DASHT-E KAVĪR，亦作DASHT-I KAVĪR。伊朗中部大片鹽鹼荒地，在厄爾布爾士(Elburz)山脈東南，寬約390公里(240哩)。由於缺雨和强烈的地表蒸發使鹽鹼板結，覆蓋在鹽沼上。鹽沼地幾乎無人居住，只在四周高山上有居民點。

Kavirondo 卡維龍多人。種族名。詳盧奧人(Luo)條。

Kavirondo Gulf 肯亞西南部的淺湖灣。詳維南灣(Winam Gulf)條。

Kavkazsky Nature Reserve 高加索自然保護區

在俄羅斯蘇維埃聯邦社會主義共和國西南部。爲進行自然科學研究而開闢。位於高加索山脈西端，包括小拉巴(Malaya Laba)、大拉巴(Bolshaya Laba)、沙赫(Shakhe)諸河上游地區。建於1924年，面積262,500公頃(648,650畝)。地處褶皺山區，岩石多爲水晶花崗岩和片麻岩。地貌由低到高分別爲山毛櫸和橡樹林帶、冷杉林帶和高山草原。野生動物有鼬、狼、棕熊、赤鹿、小羚羊、歐洲驟犁和各種鳥類。目前在此進行歐洲驟犁對當地再適應性的研究和高加索動植物羣的保護工作。

kavvanah 猶太教用語。詳專誠(kawwana)條。

kāvya style 宮廷史詩體

印度梵語文學中一種矯揉造作的體裁，公元初幾百年間的印度宮廷史詩用此體裁。在現代印度的語言和文學中仍有影響。它的特徵在於精巧而華麗的韻律、措詞和誇張法，主題則來源於早期流行的史詩。

Kaw 北美印第安民族。詳坎薩人(Kansa)條。

Kawa 卡瓦人。詳佤人(Wa)條。

Kawa 凱沃

古埃及在庫施(Kush)的殖民地，位於尼羅河東岸、棟古拉(Dunqulah)以北6～8公里(4～5哩)處。埃及國王阿孟霍特普一世(Amenhotep Ⅰ, 公元前1546～前1526在位)滅庫施人國家之後，占領此地。阿孟霍特普三世(1380？BC)在此建造第一座阿蒙神廟。公元前23年，凱沃遭羅馬大將佩特羅尼烏斯·阿爾比特(Petronius Arbiter)洗劫，此後一蹶不振。

Kawabata Yasunari 川端康成(1899. 6. 11～1972. 4. 16)

日本小說家。1924年畢業於東京帝國大學。以半自傳體的『伊豆的舞孃』(1926)走上文壇。發表在『文藝時代』上，這是川端早年與之發生過接觸的新感覺派的機關雜誌，係川端和作家横光利一(Yokomitsu Riichi, 參閱該條)共同創辦的。據說這個文學流派的美學理論主要來自第一次世界大戰後的達達主義、表現主義、立體派等法國文學思潮。川端的很多作品沒有一定的結構，使人聯想到連歌的形式。他最著名的長篇小說『雪國』(1948)是1935年開始寫作的，在幾易結尾後，終於在12年後完成。『千羽鶴』一半作爲『雪國』的續集於1949年開始動筆，但始終未完成。上述兩部作品和『山之音』(1949～1954)是他最出色的小說。最後的作品是『美麗與哀愁』(1961～1972)。1968年獲諾貝爾文學獎。死於自殺。

Kawagoe 川越

日本本州崎玉縣城市。德川時代以冶煉鑄造業和生產精緻家具聞名。1895年與東京(東南37公里〔23哩〕)通鐵路後發展成爲商業中心。現有紡織和食品加工業。爲東京-横濱都會區的居民衛星城。人口約275,052(1983)。

Kawaguchi 川口

日本本州崎玉縣城市。在東京北側。德川時代爲郵鎮和商業集市。20世紀初金屬鑄造業發展迅速。第二次世界大戰後發展起紡織、精密儀器製造和釀造業。人口約396,253(1983)。

Kawai Gyokudō 川合玉堂(1873. 11. 24～1957. 6. 30)

原名川合芳三郎(KAWAI YOSHISABURŌ)。日本畫家。1887年從幸野楳嶺(1844～1895)學畫，後又從狩野派畫家橋本雅邦(1835～1908)研究繪畫。對西洋畫風也

有研究，尤其在風景畫方面發展了高度個人風格。代表作有『初二之月』、『去矣春』、『峯之夕』和『暮雪』等。

Kawai Kanjirō　河井寬次郎(1890. 8. 24～1963. 11. 18)

日本陶瓷家。曾探索用現代方法生產日本和英國的傳統陶瓷。1914 年畢業於東京高等工藝學校後，在京都研究院研究製陶術。1920 年在京都自建陶瓷窰，並開始舉行展覽。早期作品顯示出其對中國和朝鮮技術的興趣。1925 年聯合柳宗悅和濱田莊司發起民間藝術運動，採用古老的日本和英國的民間藝術形式，發展日用陶瓷。第二次世界大戰後，致力於發展具有手工藝品特點的大量陶器生產。其主要作品有：青瓷花瓶(1924)，瓶上繪有血紅色人物；陶罐(1937)，罐上繪有銅紅或鐵青色花卉；以及內掛釉的罐(1962)。

Kawaíb　卡瓦伊夫人

亦作 CAWAHÍB。巴西馬托格羅索(Mato Grosso)州的南美印第安人。18 世紀和 19 世紀初，他們被敵人蒙杜魯庫人(Mundurukú, 參閱該條)趕出塔帕若斯(Tapajós)河上游的老家，並在特利斯皮里斯(Teles Pires)河和馬德拉(Madeira)河之間分裂爲 6 個獨立的居民集團。馬德拉河沿岸的帕林廷廷人(Parintintin)和日帕拉納(Jiparaná)河上游的圖皮-卡瓦伊夫人(Tupí-Kawaíb)都是卡瓦伊夫人最著名的倖存者。所有的卡瓦伊夫居民集團都講圖皮語。

帕林廷廷人的經濟是典型的熱帶森林經濟，兼營農業、狩獵、採集和捕魚。帕林廷廷人不斷同外族人作戰。他們既是食人生番，也是獵頭者。圖皮-卡瓦伊夫人的經濟和文化同帕林廷廷人一樣。歐洲疾病對土著居民的悲慘影響可由圖皮-卡瓦伊夫人的塔夸蒂普(Takwatip)氏族的人口統計數字來證明。1915 年是 300 人，1928 年還有 59 人，到 1938 年只剩下 7 個人。

Kawaihae　卡韋伊哈伊

美國夏威夷州夏威夷島西北岸深水港。臨卡韋伊哈伊灣，在長 64 公里(40 哩)海濱遊覽區「黃金海岸」的北端。19 世紀爲捕鯨和商業港口。20 世紀 80 年代改建成該島第二大港。

Kawakami Hajime　河上肇(1879. 10. 20～1946. 1. 30)

日本最早的馬克思主義理論家。1902 年東京帝國大學畢業。曾翻譯塞利格曼(E. R. A. Seligman)的『歷史的經濟解釋』出版。這在日本是第一部闡明辯證唯物主義的著作。1913 年去歐洲深造。1915 年回國，任京都帝國大學經濟學教授。1928 年因從事政治活動被迫離職。他曾在京都創辦『社會問題研究』雜誌，向學生和工

人傳播馬克思主義經濟學說。所著『經濟學大綱』和『資本論入門』對日本經濟學理論的發展起過決定性作用。20 年代開始直接參加政治活動，後被捕。1937 年出獄，開始寫『自傳』，講述他從信奉托爾斯泰主義發展到信仰馬克思主義的思想演變過程。因營養不良去世。遺有詩集4卷於 1946 年出版。

Kawanabe Gyōsai　河鍋曉齋(1831. 5. 18～1889. 4. 25)

亦稱惺惺曉齋(SHŌJŌ GYŌSAI)。日本畫家與漫畫家。孩童時曾向歌川國芳學畫，後又在狩野洞白的畫室接受訓練。但很快摒棄了這位大師的拘謹傳統，而趨向流行學派的豪放自由。後深受北齋影響，熱衷於素描，僅寥寥幾筆，便表達出人物神態與動作。1867 年政治革命期間及以後，曉齋以漫畫抒發見解，常遭監禁，但甚獲公衆好評。其速寫與畫鷹五册均已出版。他以精靈與動物生態爲主題的素描富有獨創性與幽默感。曉齋酷嗜米酒，其著作、版畫和素描，均署名惺惺(醉)曉齋。

Kawanishi　川西

日本本州兵庫縣城市。臨豬名川。利用河水發展染布和皮革鞣製業。1910 年通鐵路後，成爲大阪-神戶都會區的衛星城。附近縣立自然公園吸引著衆多遊人。人口約 134,444(1983)。

Kawartha Lakes　卡沃薩湖羣

加拿大安大略省東南部的 14 個湖泊。分布於佩得伯勒(Peterborough)縣和維多利亞縣境內。面積最小的爲 5 平方公里(2 平方哩)，最大的爲 47 平方公里(18 平方哩)。主要由特倫特運河(Trent Canal, 參閱該條)將它們連接起來。過去是伐木業中心，現爲避暑勝地。

Kawasaki Heavy Industries, Ltd.　川崎重工業公司

日本主要運輸設備和機械的製造商及川崎工業集團的重要分子。總公司設在神戶。最初的事業係川崎正藏於 1878 年設立的一個船塢。到 1886 年，川崎又在神戶設立一個船塢。在 1896 年，這兩個船塢合併，組成川崎船塢公司。1939 年，擴充業務，製造鐵路設備、鋼板、飛機和機械，因而改爲現在的名稱。該公司製造許多運輸物品，其中有船舶、火車頭和車廂，以及飛機和火箭。行銷全球的川崎機車，爲其最有名消費品，占公司總收入相當高的比例。該公司製造機械集團，製造動力工廠和重工業機械。它也製造鋼管和鋼架，以及引擎。川崎公司在日本、東亞和中東各地設有工廠，在海外設有許多銷售的分公司。

川崎集團的其他公司有川崎汽船公司(日本最大船運公司)和川崎製鐵公司(Kawasaki Steel Corporation, 參閱該條)。

Kawasaki　川崎

日本本州神奈川縣港口城市。東臨東京灣，在京濱工業區內。沿海一帶爲重工業區；市中心爲汽車、機械和工具製造業區；西北部爲化工業區。1976 年發生大火，後重建並廣泛採用了防火技術。市內有佛教廟宇平間寺。人口約 1,066,080(1983)。

川崎市內的平間寺
＊美國大英百科全書公司供圖

Kawasaki Steel Corporation　川崎製鐵公司

日本主要鋼鐵製造公司和川崎工業集團的主要分子。總公司設在神戶。該公司原係川崎重工業公司(Kawasaki Heavy Industries, Ltd.; 參閱該條)之附屬公司，於 1950 年成爲單獨的公司。它那第二次世界大戰後新工廠和進步的工業技術，使它成爲日本戰後工業復興的重要因素。川崎公司最初從事於鐵和鋼產品的製造，其中有鋼板和鋼片、建築鋼、鋼管、鋼模、鋼爐和鎔接電極。它也製造合金和高碳鋼、鋼筒、鋼樑、鋼棒、鋼桿和鋼索等。該公司重要的製造工廠都在日本，但在1973 年，它開始作國際性經營。首先，它購得賴比瑞亞商人礦工運輸公司的所有權，隨後又在菲律賓建立一個獨占的附屬公司。此後，在其他許多國家設立辦事處、銷售店和製造工廠。

Kawatake Mokuami　河竹默阿彌(1816. 2. 3～1893. 1. 22)

原名吉村新七(YOSHIMURA SHINSHICHI)，亦稱河竹新七二世(KAWATAKE SHINSHICHI Ⅱ)或古河默阿彌(FURUKAWA MOKUAMI)。日本多才多藝而且多產的歌舞伎腳本作家。作品以富有詩意和情節新奇而爲人重視。在爲江戶市村座寫作時，在漫長的學徒期間寫過多種腳本。40多歲時以寫「世話物」(市民劇)和『白浪物』(以義賊爲題材的劇本)而聲譽鵲起。此後，從 1867～1881 年，創作以當時社會事件爲題材的歷史劇。他決心在 1881 年 65 歲時退出劇壇，並寫一部可以集他所有作品之大成的劇本——『千鳥月下逐白浪』。

1882～1893 年上演近松門左衛門的劇本，並爲市川團十郎九世寫舞劇、爲尾上菊五郎五世寫劇本。在所寫的 360 多部劇本中，最爲人銘記的幾部是：『白浪五人男』、『慶安太平記』、『三人吉三』、『連獅子』、『土蜘蛛』等。

Kawkaw　西非馬利城鎮。詳加奧(Gao)條。

Kawm al-Aḥmar　史前時代上埃及國王駐地。詳希拉孔波利斯(Hierakonpolis)條。

Kawm Umbū　考姆翁布

亦作 KUM OMBU 或 KOM OMBO。上埃及亞斯文省城鎮。瀕臨尼羅河。以其托勒密和羅馬時期獨有的供奉鱷魚神塞貝克(Sebek)和鷹頭神何露斯(Horus)的雙神廟而著稱。現代城鎮有一座大型製糖廠。城東的沙漠已進行大規模的土地開發。20 世紀 70 年代中期，努比亞人(Nubia)由於納塞(Nasser)水庫水位提高而移居該鎮，並且得到了部分新開墾的土地。人口約 56,700(1983)。

Kawoela　亦作卡武拉(KAWULA)。印度尼西亞島嶼。詳龍布陵島(Lomblen Island)條。

Kawthule State　下緬甸的一邦。詳克倫邦(Karen State)條。

kawwana　專誠

亦作 KAWWANAH 或 KAVVANAH。猶太教用語。指人在履行宗教義務特別是在祈禱時應有的正確態度或心靈狀態。12 世紀哲學家邁蒙尼德(Moses Maimonides)認爲，人在祈禱時必須在心靈中直接面對上帝，摒棄一切俗念，才能達到專誠。根據猶太教神秘主義喀巴拉(Kabbala)教義，專誠指全神體會禱辭中的單詞和字母的秘義，缺乏專誠的祈禱等於沒有靈魂的肉體。哈西德派則認爲，在宗教生活中，專誠所起的作用主要在情感方面，而不在理智方面。

Kay, John　英國人文主義者、內科醫師。詳凱厄斯(Caius, John)條。

Kay, John　凱(1704. 7. 16～1764？)

英國出生的機械師和工程師，飛梭的發明者，這項發明是向自動化織機邁出的重要一步。他對梳棉機、彈

絮機和梳毛機都作了許多改進。1733 年 5 月 26 日，他獲得鬆毛梳毛機的專利，在鬆毛梳毛機上裝有他所發明的著名的飛梭。織機在加裝飛梭後可使工人以兩倍以上的效率織出任何幅寬的織物。織造商很快採用了這項發明，但他們組織保護俱樂部，以逃避支付專利使用費。在維護專利權的訴訟中，凱的資財耗費殆盡。後來移居法國，在默默無聞和貧困中死去。

Kay, Ulysses (Simpson)　凱(1917. 1. 7～　)

美國黑人作曲家，卓越的美國新古典主義學派代表人物。童年開始演奏爵士樂薩克管，後習鋼琴、小提琴並作曲。1938 年在亞利桑那大學獲學士學位，又在伊士曼音樂學院、伯克夏音樂中心和耶魯大學(師事作曲家亨德密特〔Paul Hindemith〕)及哥倫比亞大學學習。第二次世界大戰期間，作爲一個演奏家、作曲家和舞蹈樂隊編曲家服務於海軍，後定居紐約，創作室內樂合奏『弦樂組曲』(*Suite for Strings*, 1947)、管弦樂『協奏曲』(*Concerto*, 1948)，並爲影片『沈默者』(*The Quiet One*, 1949)作曲。1949～1952 年在羅馬工作。1958 年訪問蘇聯。曾獲得一些重要獎學金。1968 年起任教於紐約市立大學。凱的旋律富於抒情性，圍繞著某一指定的音寫成並輔以半音進行。後期作品用 4 度和弦構成。作品包括許多影片和電視片音樂(如爲紀念甘迺迪總統之死的『逝世散文』(*Essay on Death*, 1964)，和各種大型管弦樂作品(如『交響樂』〔1967〕)、室內樂、合唱(如『耶利米之歌』〔*Song of Jeremiah*, 1945〕)、管風琴和鋼琴音樂、管樂小品以及兩部獨幕歌劇。

Kay-Shuttleworth, Sir James (Phillips), 1st Baronet　凱-夏特沃斯(1804. 7. 20～1877. 5. 26)

本姓凱(KAY)。英國醫生、公共衛生改革者。他是英國公費初等教育制度的主要創建人。提倡的改革包括：給教師以專門訓練；由政府官員視察學校。還創始「小老師」制——讓 13～18 歲的聰明有爲的少年在小學教書，同時接受中等教育。1839～1840 年間，和卡爾頓·塔夫內爾(E. Carleton Tufnell)在倫敦創辦聖約翰學院，這是英格蘭最早的師範學校之一。

Kaya　伽倻

日本稱任那(MIMANA)。3 世紀以前在朝鮮洛東江以西地區形成的部落聯盟。這個聯盟有時也以其中最大的部落駕洛(KARAK)聞名。伽倻西有智異山，北有伽倻山，與半島的其他地區隔絕。它大多經過海上與樂浪和倭國通商。據考古學發現：伽倻文化不太落後於近鄰新羅王國。在該地出土的各種陶器的模式與新羅大不相同。伽倻人還發明一種獨特的樂器伽倻琴，並產生一位著名的伽倻琴師于勒。在朝鮮半島上，伽倻夾在新羅和百濟兩個大國之間，條件極爲不利。它的政治和社會發展被打斷，未能成爲中央集權的國家。新羅於 532 年占領東半部，562 年又吞併西東半部。

kaya　紅豆杉科常綠觀賞和材用喬木。詳日本榧(Japanese torreya)條。

Kayah State　克耶邦

舊稱克倫尼邦(KARENNI STATE)。在上緬甸東部。面積 11,732 平方公里(4,530 平方哩)，北與撣邦、東南與泰國、西南與克倫(Karen)邦接壤。森林產柚木。薩爾溫江流貫全境，可通航。南部茂奇(Mawchi)礦有重要的鎢和錫資源，爲世界最大鎢礦，第二次世界大戰時遭破壞，後經蘇聯援助重建。人口 127,000(1973)。

kayak　海豹皮船

用於娛樂和體育的兩種普通獨木舟(canoe, 參閱該條)之一。曾爲格陵蘭和阿拉斯加的愛斯基摩人所使用。艏艉均呈尖形，無龍骨，除艉阱外，其餘均密封。槳手面向前方坐在艉阱內，使用雙葉槳。通常只供一人乘坐，也可設計供 2～3 人之用。愛斯基摩人造這種船是用海豹皮或別的獸皮蒙在海上漂浮的木材或鯨骨的構架上，再塗以動物油，使蒙皮防水，他們用這種船漁獵。到了 20 世紀，已逐漸爲汽艇所代替。參閱皮划艇運動(canoeing)、愛斯基摩蒙皮船(umiak)各條。

kayakeum　伽倻琴

亦作 KAYAGUM 或 KAYA KUM。朝鮮的板形齊特琴(zither)。有 12 根絲弦，琴馬可移動，上部表面成凸形。琴身爲長方形(約 1.5公尺〔5 呎〕)。雖然它同中國和日本的古琴、箏這類樂器有關係，但其演奏姿勢爲朝鮮所特有。

kayāl　卡亞爾

亦作 KHAYAL。印度斯坦音樂(Hindustani music, 參閱該條)中的音樂形式。以北印度的二部結構歌曲爲基礎。這種二部結構是介在二個展開的曲調與節奏的即興演唱之間出現的。在正規的演出中，慢板卡亞爾後緊接一個較短的快板卡亞爾，它們都用同一種拉格(raga)。

Kayan　卡揚人

婆羅洲中部土著居民，與克尼亞人(Kenyah)同族，或合稱巴豪人(Bahau)。卡揚人有一種以輪墾爲基礎的自給自足經濟，在雨林墾地上種植山稻，以西谷米爲輔助作物；其他重要經濟活動是漁獵及採集。卡揚人有許多精巧鐵匠。從前有獵頭風習，常同伊班(Iban)及其他達雅克(Dyak)部落發生衝突。卡揚人傳統宗教是信仰多

神，萬物有靈並有諸如薩滿教(shamanism)和占卜之類的儀式。沙撈越的卡揚人有很多是基督教徒。

Kaye, Danny 凱(1913. 1. 18～1987. 3. 3)

原名 DAVID DANIEL KOMINSKI。美國電影、電視及舞臺演員和喜劇明星。烏克蘭移民之子，20 世紀 30 年代先在紐約州卡茲奇(Catskill)山的旅館裏任喜劇演員，後來在全美各地夜總會表演喜劇及舞蹈。這段時期內，取藝名爲丹尼凱，並且開創後來成爲其特色的啞劇、快速唱歌及滑稽動作。丹尼凱在百老匯舞臺上很快的成功，以『草帽歌舞劇』(*The Straw Hat Revue*, 1939)及『黑暗中的女人』(1940)爲始。並在第二次世界大戰時爲美國大兵演出。他初次在銀幕上出現是在『準備作戰』(*Up In Arms*, 1944)中，隨後即主演『布魯克林小子』(*The Kid From Brooklyn*, 1946)，『華特米提的秘密生活』(*The Secret Life of Walter Mitty*, 1947)，『巡按大人』(*The Inspector General*, 1949)，『在里維埃拉』(*On the Riviera*, 1950)，『安徒生傳』(*Hans Christian Andersen*, 1952)，『銀色聖誕』(1954)以及『上校與我』(1958)。丹尼凱在這些影片中飾演各種角色，但是他基本的銀幕角色是溫順謙和、笨手笨腳的人，在劇終時卻總是出人頭地，得到勝利。60 年代，丹尼凱主持每週一次的電視綜藝節目。晚年，他旅遊各開發中國家，爲兒童作喜劇表演。

Kaye, Nora 凱(1920. 1. 17～1987. 2. 28)

原名 NORA KOREFF。美國戲劇芭蕾舞的芭蕾伶娜，被稱爲「舞蹈界的杜莎」。曾在大都會歌劇芭蕾學校學習，並在歌劇整體演出中擔任舞蹈的工作。師從福金(Michel Fokine)和巴蘭欽(George Balanchine)之後，1939 年芭蕾劇院(現爲美國芭蕾劇院)剛成立時，就加入該劇

凱和她的丈夫
＊20 世紀福斯電影公司供圖

院。她第一個較大的成就是在圖德(Antony Tudor)的『火柱』(1942)中扮演的黑格(Hagar)，接著又在圖德的『紫丁香花園』、地密爾(Agnes deMille)的『迷河傳奇』(*Fall River Legend*)和羅賓斯(Jerome Robbins)的『牢籠』中出神入化地飾演主角。1951～1954 年加入紐約市芭蕾舞團，1954～1960 年重新加入芭蕾劇院。1961 年退出舞臺後，幫助其夫羅斯(Herbert Ross)爲音樂劇編排舞蹈。1965 年被任命爲美國芭蕾劇院院長助理，1977～1983 年任副院長。又在其夫所導演的『轉捩點』(1977)和『尼金斯基』(*Nijinsky*, 1980)兩部影片中，分別擔任執行製片和共同製片。

Kayes 卡伊

西非馬利西部城鎮。位於塞內加爾河航道終點。也是馬利大鐵路樞紐站。1855 年法國人於此建梅丁(Medine)要塞。以農業爲基礎，最主要作物是花生。飼養牲畜。人口49,431(1976)。

Käyri 古代芬蘭宗教節日。詳凱克里節(Kekri)條。

Kayser, Heinrich (Gustav Johannes) 凱澤爾(1853. 3. 16～1940. 10. 14)

德國物理學家，發現大氣中的氦。早期致力於聲性質的研究。與物理學家兼數學家龍格(Carl D. T. Runge)合作，詳盡地測繪了大量元素的光譜，並發現存在線系，或者一組密集的譜線，譜線的間隙和强度呈規則性變化。1883 年他們提出了一個能表示出這些譜線間關係的數學式。與此同時，瑞典物理學家里德伯(Johannes R. Rydberg)用其他研究者的數據也確立了一個類似的公式。1895 年，利用新發展的光譜分析技術，凱澤爾在大氣中發現氦，以前只知道它存在於太陽和某些礦物中。

Kayseri 開塞利

羅曼語作 CAESAREA CAPPADOCIAE。土耳其中部城市。位於埃爾吉亞斯山(Erciyas Dağı)山麓下一平原上。有許多羅馬時代和中世紀遺迹。有一保存完好的城堡，原由東羅馬皇帝查士丁尼修建，後由塞爾柱人和鄂圖曼人重修。13 世紀塞爾柱藝術的幾個傑出典範建在此地，包括幾座圓形和八角形陵墓，最著名的是多納陵墓(Döner Kümbet)，以其精緻裝飾著稱。城內有許多清眞寺和經學校，其中有庫爾蘇姆盧大清眞寺(Kurşunlu Cami)和薩希布耶經學校(Sahibiye Medresesi)，以及 13 世紀胡安德經學校(Huand Medresesi)最爲著名。開塞利市設有全國最早(13 世紀初)的醫學學校之一。城內還有彩色頂篷的市場。該市新城區建在堡壘以北通往火車站的林蔭大道周圍，爲廣大腹地的重要農業市場。工業發展很快，有糖、水泥、紡織品、家用器具和飛機零件製造等行業，也是首飾、地毯業中心。1978 年設埃爾吉亞斯大學。由於地理位置重要，這裏有航線通安卡拉與伊斯坦堡，鐵路和公路通安納托利亞各主要城鎮。開塞利東北的屈爾泰佩(Kültepe)發掘出公元前 3000 年的西臺-亞述古城卡內什(Kanesh)。周圍地區位於中安納托利亞高

原，有克孜勒(Kızıl)河和耶尼傑(Yenice)河流經。農產品有裸麥、小米、葡萄乾和水果。畜牧業也很發達。人口約378,458(1985)。

開塞利市容
＊土耳其駐美大使館新聞中心供圖

Kayseri rug　開塞利地毯

土耳其中部城市開塞利或其附近手織鋪地用品。這類地毯係仿製吉奧狄斯(Ghiordes)、波斯或開羅圖案，有羊毛織的、絲織的、絲光棉織的，最近甚至有人造絲織的。毯面字迹通常很難辨認。

開塞利地毯
＊美國大英百科全書公司供圖

Kaz Daği　小亞細亞山脈。詳伊達(Ida)條。

Kazachskij Melkosopočnik　蘇聯哈薩克共和國中部和東部的丘陵高地。詳哈薩克高地(Kazakh Uplands)條。

Kazakh　哈薩克人

亦作 KAZAK。主要住在蘇聯哈薩克共和國和與該地接壤的中國新疆(今易名新疆維吾爾自治區)的民族。操突厥語，體形屬於類蒙古人種。20世紀晚期在蘇聯約有哈薩克人7,200,000(大部分在哈薩克共和國)；在中國(主要在新疆)約有930,000，在蒙古約有96,000。

一名哈薩克人在莫斯科紅場上
＊聯合國供圖

哈薩克人是傳統的遊牧民族，終年住在可移動的圓頂帳篷裏(叫做蒙古包)，構造是可以拆卸的木架，上面覆蓋毛氈。哈薩克人自認爲來自同一祖先，始祖有三子，分爲大、中、小三個遊牧部落，占居原先的哈薩克汗國(即今天的哈薩克共和國)的東、中、西三部分。遊牧部落分爲小型居民集團，社會基本單位是大家庭，由父母、未婚子女及已婚子女的家庭組成。俄國革命後，富裕的哈薩克人帶牲口逃往中國新疆或阿富汗，留下的遊牧民終於組織畜牧集體農莊，過定居生活。到1934年，在蘇聯只剩下了一個遊牧部族，在新疆還有許多遊牧部落，他們單獨建立了政治區域——伊犂哈薩克自治州，首府設在伊寧。另外在新疆東部還有木壘和巴里坤兩個自治縣。

Kazakh　哈薩克族

中國少數民族。主要聚居在新疆(今易名新疆維吾爾自治區)北部，部分分布在青海、甘肅。20世紀晚期人口約930,000。語言屬阿爾泰語系突厥語族。原有阿拉伯字母的拼音文字，1959年設計了拉丁字母的新文字，1982年決定全面使用哈薩克老文字。先世可追溯到公元前1世紀伊犂河流域的烏孫，和13世紀前後天山以北的突厥、契丹和蒙古部落。成吉思汗西征時一度西遷，15世紀60年代返回巴爾喀什湖以東以南地區。由於反抗欽察汗國的統治，得名「哈薩克」(意爲脫離者

)。中國哈薩克族大多屬於哈薩克人的鄂爾圖部和烏拉部。主要從事畜牧業，善育名馬。「阿烏爾」是遊牧聚落的最小生產單位，由 10 戶左右父系後裔組成，首領由牧主或年長輩高者擔任。家庭中男家長掌權，婦女無財產繼承權。牧民住圓形白色氈房。飲食以乳、肉爲主，喜用馬肉燻製臘腸，夏季飲馬奶酒。節日舉行刁羊、摔跤、賽馬。信仰伊斯蘭教。行土葬。音樂舞蹈具有獨特風格，用二弦琴「冬不拉」伴唱。民間歌手「阿肯」在羣衆中享有極高聲譽。1954 年先後建立了青海海西蒙古族藏族哈薩克族自治州，甘肅阿克塞哈薩克自治縣，新疆木壘、巴里坤自治縣和伊犂哈薩克族自治州。人口有顯著增長。

哈薩克族男子
＊CEB 供圖

Kazakh khanate　哈薩克汗國

前突厥斯坦國家，在今哈薩克蘇維埃社會主義共和國境內。15 世紀後期由哈薩克人建立。17 世紀時衰落。18 世紀初葉至 19 世紀中葉逐步併入俄羅斯帝國。

Kazakh language　哈薩克語

亦作 KAZAK。阿爾泰語系突厥語族語言，屬西北語支或基普查克(Kipchak)語支，主要通行於蘇聯哈薩克共和國和中國的新疆(今易名新疆維吾爾自治區)，在蒙古和阿富汗也有操這種語言的人。所謂基普查克-烏茲別克方言和哈薩克語關係較近，常被看作它的方言。參閱突厥諸語言(Turkic languages)條。

Kazakh language　哈薩克語

中國哈薩克族語言。屬阿爾泰語系突厥語族基普查克語支。主要分布在中國新疆(今易名新疆維吾爾自治區)伊犂哈薩克自治州；使用人口約 930,000。分西南和東北兩個方言。哈薩克語(塔城)語音特點：有 24 個輔音音位：7 個塞音(p‘、b、t‘、d、k‘、g、q‘)；2 個塞擦音(tʃ‘、dʒ)；8 個擦音(f、v、s、z、ʃ、x、ʁ、ɦ)；3 個鼻音(m、n、ŋ)；一個邊音(l)；一個顫音(r)；兩個半元音(w、j)；有 9 個元音音位(a、æ、ɛ、ə、ɨ、o、u、ø、y)；重音都落在最後一個音節上；元音和諧律分前後元音和諧和圓唇元音和諧兩種；輔音同化現象較多；有豐富的形態變化。名詞有數(單數、複數)、領屬性人稱和格(主格、領格、與格、賓格、位格、從格、助格)；動詞有人稱、數(單數、複數)、態(主動態、交互態、反身態、被動態和使動態)、式(敍述式、命令式、條件式、願望式)、時(現在時——現在將來時、現在進行時；將來時——不定將來時、肯定將來時；過去時——確定過去時、完成過去時、傳聞過去時、曾經過去時)等語法範疇；句子主語在句首，謂語在句末；賓語在主語、謂語之間；其中間接賓語又位於直接賓語之前。定語位置在被修飾語前；狀語如直接說明動作和狀態則位於動詞前；如說明全句則位於句首。原有阿拉伯字母的拼音文字；1959 年設計了以拉丁字母爲基礎的新文字方案；1964 年推行新哈薩克文。1982 年決定全面使用哈薩克老文字。

Kazakh rug　哈薩克地毯

蘇聯亞塞拜然高加索基洛瓦巴德(Kirovabad)地區手工製做的鋪地用品。圖案粗獷，配色鮮明，大地圖案繁多，但多爲三奎心；布局緊湊，如中間爲八角奎心，四周是四星格子。有的圖案爲空心菱形花紋，或取自約魯克(Yürük)地毯中的鑰匙鈎花紋。圖案簡單的小祈禱毯通常是祈禱神龕圖案，中間留出一個四方空地。大多以羊毛織製，拴土耳其扣。在所有高加索地毯中，這種地毯毯面毛絡最長，並且大多是平躺著的。哈薩克地毯織工雖較粗，但有光澤。

19 世紀晚期高加索地區製作的哈薩克地毯
＊美國大英百科全書公司供圖

Kazakh Soviet Socialist Republic　哈薩克蘇維埃社會主義共和國

俄語作 KAZAKHSKAYA SOVETSKAYA SOTSIALISTICHES-

KAYA RESPUBLIKA，亦稱 KAZAKHSTAN。蘇聯加盟共和國之一。東與中國接壤，南鄰吉爾吉斯和烏茲別克，西臨裏海及土庫曼，北界俄羅斯聯邦。面積 2,717,300 平方公里(1,049,200 平方哩，東西長 1,900 公里〔1,200 哩〕，南北寬 1,300 公里〔800 哩〕)。人口約 16,028,000(1986)。首府阿拉木圖。山地占土地總面積的 20%，高原和波狀起伏的平原將近占 50%，低地占⅓以上。有大小河流 7,000 多條。大部屬內流水系。主要河流有額爾濟斯河、伊希姆(Ishim)河、托博爾(Tobol)河(屬北冰洋水系)、烏拉河(注入裏海)及錫爾河(注入鹹海)等。額爾濟斯河每年向西西伯利亞地區流注 280 億立方公尺(9,880 億立方呎)水，但額爾濟斯-加拉干達運河將把其中 8%的水量引到中哈薩克。錫爾河的支流阿雷西河(Arys)灌溉面積達 200,000 公頃(500,000 畝)。東、東南部河流有雪水和冰川補給。冰川多達 1,500 條，其面積爲 2,070 平方公里(800 平方哩)。有大、小湖泊 48,000 個，其中較大的是巴爾喀什湖、齋桑泊、阿拉(Alakol)湖和田吉茲(Tengiz)湖等。

强烈的大陸性氣候，氣溫變化大。北、中部 1 月平均氣溫－16～－19℃(3～－2℉)，而南部爲－5～－1.4℃(23～29℉)；7 月平均氣溫自北向南由 20℃(68℉)增至 29℃(84℉)。絕對最高和最低氣溫爲 45℃(113℉)以及－45℃(－49℉)，沙漠中的最高氣溫可達 70℃(158℉)，年降水量北、中部爲 200～300 公釐(8～12 吋)，南部山谷爲 400～500 公釐(16～20 吋)，高山區可達 800～1,000 公釐，而沙漠地區只有 80～100 公釐。西北及中部多劇烈乾風，山谷常有颶風，土壤由北至南爲黑鈣土、栗褐土、沙土及荒漠土等。可耕地面積 30,000,000 公頃(74,000,000 畝)，北部栗褐土墾殖指數高。森林面積很少，僅占土地面積約 3%。有羚羊、麋、狼和熊等動物 155 種。

1975 年有 82 個城市和 183 個市鎮，城鎮總人口爲 14,170,000。主要老城市有阿拉木圖、塞米巴拉金斯克(Semipalatinsk)、彼得羅巴甫洛夫斯克(Petropavlovsk)和烏拉爾斯克(Uralsk)。重要新興城市有加拉干達、烏斯季卡緬諾戈爾斯克(Ust-Kamenogorsk)和魯德內(Rudny)。據 1970 年人口普查，城鄉居民中哈薩克人僅占 33%，俄羅斯人最多，占 42%，烏克蘭人占 7%，德國人(1941 年從蘇聯西部地區遷入)占 7%，尚有韃靼人、烏茲別克人、白俄羅斯人等。

自然資源豐富，已發現 90 多種礦藏，如中哈薩克和阿克糾賓斯克(Aktyubinsk)州的銅，魯德尼阿爾泰等地的鉛、鋅、銀，科爾平山(Kolbin Ridge)和南阿爾泰的鎢和錫，穆戈賈爾山(Mugodzhar Hills)的鉻、鎳和鈷，中部的鈦、錳和銻，南部的釩，北部和東部的金，加拉干達及庫斯塔奈(Kustanay)州的鐵，卡臘套(Karatau)山的磷灰石，加拉干達、圖爾蓋(Turgay)、埃基巴斯圖茲(Ekibastuz)和邁丘邊(Maykuben)的煤，曼格什拉克(Mangyshlak)半島和裏海低地的石油和天然氣等。20 世紀 70 年代末燃料資源共約 114.5 萬億噸，水力潛能 177.3 萬億度/年。哈薩克已成爲工農業發達、並爲蘇聯提供大量原料的地區。工業是主導經濟部門，生產鋼鐵、鋼材、水泥、化學肥料和日用消費品。鐵米爾套(Temirtau)和加拉干達有鋼鐵廠。有色冶金工業分布在東部，鉛產量居全蘇首位，銅產量居第二位。燃料產量不斷增長，加拉干達和埃基巴斯圖茲煤田以及曼格什拉克半島的石油得到大力開採。農業人口占半數，共有 2,100 個國營農場和 390 個集體農莊。穀物占農業總產值接近⅔，亦爲蘇聯飼料和經濟作物的重要種植區。穀物主要種植在北部，小麥產量占全蘇⅓。南部種植水果、蔬菜、甜瓜、甜菜和水稻等。輸出煤、鐵礦石、穀物、金屬和畜產品，輸入木材、石油製品和機械。

70 年代初，貨物周轉量每年爲 2,320 億噸-公里(1,590 億噸-哩)。鐵路爲主要貨物周轉工具，主要幹線有西伯利亞、南西伯利亞、土耳其斯坦-西伯利亞和奧倫堡-塔什干鐵路。部分貨物運輸由公路及河流承擔。70 年代中期公路的年貨物周轉量爲 217.65 億噸-公里(149.29 億噸-哩)。河運主要由額爾濟斯河承擔。境內有廣泛的輸油管，古里耶夫-奧爾斯克(Guryev-Orsk)、烏津-熱特拜-舍甫琴柯(Uzen-Zhetybay-Shevchenko)均建有原油管道。教育事業發展較快。1945 年建立哈薩克科學院，除設有多種工、農業方面的研究機構外，還有哈薩克語言、文學、歷史和民族等方面的研究組織。

Kazakh Uplands　哈薩克高地

俄語作 KAZAKHSKY MELKOSOPOCHNIK，亦作 KAZACHSKIJ MELKOSOPOČNIK。蘇聯哈薩克共和國中部和東部的丘陵高地。占共和國面積⅕左右。爲準侵蝕平原，地面呈波狀起伏。在寬闊的凹地上有田吉茲湖和其他湖泊。東部有卡爾卡拉林山(Karkaraly Mountains; 1,358 公尺〔4,455 呎〕)和克孜勒賴山(Kyzylray; 1,559 公尺〔5,115 呎〕)；東南有烏盧套山(Ulutau Mountains; 1,133 公尺〔3,717 呎〕)。屬大陸性氣候，年降水量僅 100～300 公釐(4～12 吋)。河網不發達，春季才有許多小溪。北部主要是草原，南部是半沙漠，山坡有松樹林。主要礦藏是加拉干達和埃基巴斯圖茲的煤礦、卡拉札爾(Karazhal)附近的鐵礦和傑茲卡茲甘(Dzhezkazgan)、科溫拉茨基(Kounradsky)、薩亞克(Sayak)和博茲沙科爾(Bozshakol)的銅礦。

Kazakov, Yury Pavlovich　哈薩科夫(1927. 8. 8～　)

蘇聯短篇小說家，以契訶夫(Anton Chekhov)和布寧(Ivan Bunin)的古典俄羅斯抒情文體寫作。原係爵士

音樂家，但於 1952 年開始發表短篇小說。1958 年由高爾基世界文學研究所畢業，50 與 60 年代並遍遊蘇聯北部地區。早期短篇小說揚棄英雄典型，且藉角色表現道德教誨，明顯違反了社會寫實主義的信條。收錄在 *Man'ka*(1958)、『車站上』(*Na polustanke*, 1959)、『沿路』(*Po doroge*, 1961)和『藍與綠』(*Goluboe i zelyonoe*, 1963)諸文集中的故事，著重於描寫鄉下人在靈悟、交往、背叛或失落時微妙而複雜的情緒反應。哈薩科夫處理良心問題，強調個人與自然和諧共存的重要。他影響了 60 與 70 年代出頭的蘇聯短篇小說家。

Kazan　喀山

俄羅斯蘇維埃聯邦社會主義共和國韃靼自治共和國首府。瀕臨古比雪夫水庫，位於卡贊卡(Kazanka)河口。喀山城延伸約 25 公里(15 哩)，位於丘陵地帶，中間溝壑切割，水庫蓄水流經此處，其低窪地帶則築堤壩以防水淹。在 13 世紀韃靼人金帳汗國滅亡窩瓦河中游的保加爾王國之後，遂建喀山城，其址在自卡贊卡河口上溯 45 公里(28 哩)處，14 世紀遷到河口。15 世紀金帳汗國解體，喀山成爲獨立汗國的首府，商賈雲集，貿易頻繁。1469 年伊凡三世攻占喀山，立一傀儡汗統治該城。此汗於 1504 年盡殺城中俄羅斯人。1552 年伊凡四世經過長時間圍困攻克喀山。這個韃靼人的古老堡壘得以改建，一如俄羅斯人之克里姆林宮，其白牆及高塔今日猶歷歷在目。1773～1774 年喀山發生叛亂，全城幾乎夷爲平地。凱薩琳二世重建喀山，其整個布局採取格狀結構。聖彼得大教堂和聖保羅大教堂均建於 18 世紀。

由於對西伯利亞進行開發，喀山乃成爲貿易繁榮工業發展的地區，18 世紀開始發展工業，到 1900 年已成爲俄國重要製造業城市之一。自從十月革命後，工業增長速度繼續加快。工業產品多種多樣，有些久負盛名的產品，仍然得到大量生產。傳統工業產品有肥皂、皮革、靴鞋和毛皮。新工業部門有石油冶煉、電機和精密機械、化工、麻紡織以及食品加工。1920 年成爲韃靼自治共和國首府。喀山亦爲一重要的文化和教育中心。喀山大學創立於 1804 年，數學家羅巴切夫斯基(N. I. Lobachevsky)曾於 1827～1846 年間擔任該校校長。托爾斯泰、作曲家巴拉基列夫(M. A. Balakirev)和列寧曾在該校學習。喀山設有蘇聯科學院分院、音樂學院和其他 8 所高等學校，還有韃靼歌劇和芭蕾舞劇院及博物館。人口約 1,031,000(1983)。

Kazan, Elia　卡山(1909. 9. 7～　)

原名 ELIA KAZAN-JOGLOUS。美國導演、作家。以導演威廉斯(Tennessee Williams)和米勒(Arthur Miller)的劇作而聞名，導演電影也很受評論界讚賞。就學於耶魯戲劇學校。1932～1939 年爲同仁劇團演員，同時也在一些影片中擔任角色。1934 年，在紐約市開始其導演生涯。作爲一個百老匯導演，他以『我們牙齒的表面』(*The Skin of Our Teeth*, 1942)、『我所有的兒子們』(1947)、『欲望街車』(1949)、『推銷員之死』(1949)、『墮落之後』(*After the Fall*, 1964)等劇在全國贏得聲譽。1944 年起導演電影，影片『君子協定』(1947)和『岸上風雲』(1954)爲他贏得奧斯卡獎。1960～1964 年，在紐約市倫敦中心輪演劇院任導演。影片『美國，美國』(1964)根據他自己的小說改編。他還作有『調解』(*The Arrangement*, 1967；影片 1969)、『殺人犯』(*The Assassins*, 1972)、『愛情條例』(*Acts of Love*, 1978)等。因在 30 年代中期的一些反美活動而被視作共產黨員，1952 年成爲人們爭論的中心。西蒙德(Michel Ciment)所著『卡山身上的卡山』(*Kazan on Kazan*)於 1973 年問世。

Kazan-rettō　西太平洋羣島。詳火山列島(Volcano Islands)。

Kazanian Stage　卡贊階

蘇聯二疊紀晚期的時間地層單元。位於空谷階(Kungurian Stage)之上。在蘇聯烏拉山脈的露頭研究尤其充分。該階是海相和遠濱相，分布在奧倫堡(Orenburg)以北到伯朝拉河谷。在烏拉山南部和中部發現有陸相沈積。

Kazanlŭk　卡贊勒克

希臘語作 SEUTHOPOLIS。保加利亞舊札戈拉(Stara Zagora)州城鎮，古老手工藝區。盛產玫瑰。玫瑰種植業始於 17 世紀，主要爲香水工業提供原料。現在又種植薰衣草、薄荷等。工業有紡織、食品加工和樂器等。設有博物館、劇院、歌劇院、美術館。1944 年在此發掘的卡贊勒克墓是公元前 3 或前 4 世紀一位不知名的統治者的葬地。人口約 58,605(1981)。

Kazantzakís, Níkos　卡山札基斯(1885. 12. 2～1957. 10. 26)

Kazantzakis 亦作 KAZANTZAKĒS。希臘作家。他的數量巨大和種類繁多的作品是對現代希臘文學的重大貢獻。生於克里特反抗鄂圖曼土耳其人統治時期，一家曾短時期逃往希臘納克索斯島(Náxos)。曾在雅典大學攻讀法律(1902～1906)，並在巴黎從柏格森(Henri Bergson)學習哲學(1907～1909)。此後他前往西班牙、英國、俄國、埃及、巴勒斯坦和日本等地遊歷，第二次世界大戰前定居埃伊納(Aegina)島。1945 年，在希臘政府中任部長，1947～1948 年在巴黎聯合國教科文組織中任職。他在去中國旅行途中逝世，1957 年 11 月 5 日葬於

克里特。他的作品涉及的範圍很廣，包括哲學論文、遊記、悲劇等。曾將但丁的『神曲』和歌德的『浮士德』等古典名著譯成現代希臘語。他還寫抒情詩，他的史詩『奧德賽：現代續篇』(*Odissa*, 1938)是荷馬史詩的續篇，全詩 33,333 行，充分闡述了卡山札基斯的哲學。他最著名的作品是小說『希臘左巴』(*Vios kai politia tou Aléxi Zormpá*, 1946)、『米海利斯上尉』(*O Kapetán Mikhális*, 1950)、『基督再上十字架』(*O Khristós Xanastavrónetai*, 1954)和『基督的最後誘惑』(*O televtaíos pirasmós*, 1955)，均被譯成多種文字。

Kazaure　卡札烏雷

奈及利亞北部卡諾(Kano)州西北部城鎮和傳統酋長國。自 1819 年起，城鎮即是酋長國首府。城鎮由富拉尼族武士、聖戰領袖奧斯曼・丹・弗迪奧(Usman dan Fodio)的 14 名旗手之一丹・敦庫(Dan Tunku)所建。他在此建立酋長國。與毗鄰酋長國的糾紛導致一系列戰爭。1824 年，索科托(Sokoto, 西北 346 公里〔216 哩〕處一城鎮)的富拉尼蘇丹准許卡札烏雷酋長國獨立。丹・敦庫的兒子和繼承人丹寶酋長(Amīr Dambo)統治期間(1824～1857)，酋長國範圍擴大，建起卡札烏雷城鎮的圍牆和宮殿。1906 年卡札烏雷城爲英國人占領，酋長國 1,300 平方公里(500 平方哩)地區被併入卡諾省。1968 年成爲卡諾州的一部分。城鎮現爲花生集散地，也是該地區產小米、高粱、洋葱、花生、棉花、牛、山羊、綿羊、珍珠雞、驢、皮革和毛皮的主要貿易中心。設有農業培訓所、診所和衛生機構。人口：城鎮 4,361(最近普查)。

Kazbek, Mount　卡茲別克山

俄語作 GORA KAZBEK，喬治亞語作 MQINVARI。在蘇聯喬治亞共和國境內。爲大高加索山脈最高峯之一，海拔 5,033 公尺(16,512 呎)。爲雙錐形死火山，熔岩厚 305 公尺(1,000 呎)。高坡爲冰原，低坡有草甸。普希金和萊蒙托夫(M. Y. Lermontov)都吟頌過當地風光。

Kazeh　坦尚尼亞中西部塔波拉區首府。詳塔波拉(Tabora)條。

Kazembe　卡曾貝

亦作 CAZEMBE。中非隆達族的最大國家(參閱盧巴-隆達諸邦〔Luba-Lunda states〕條)，約 1740 年建立。由於征服和兼併鄰國領土，版圖很快擴大起來。1850 年以後發生爭奪王位的內戰。1890 年左右爲東方諸部落所滅。卡曾貝國有 9 代國王，其中最偉大的是卡曾貝二世(約 1740～1760 在位)，國土的大部分是他取得的。

Kāzerūn　卡澤倫

伊朗法爾斯(Fārs)省城鎮和縣名。城鎮地處公路幹線旁，四周是椰棗樹、柑橘園、麥地和煙田，亦產稻米、棉花及葡萄。城北 19 公里(12 哩)有古城遺址，在一山洞中有沙普爾一世(Shāpūr Ⅰ, 241～272 在位)的雕像。人口：市 51,309；縣 144,905(1976)。

kaziasker　軍法官

在鄂圖曼帝國的司法界，軍法官爲僅次於教長的高級官員。蘇丹穆拉德一世(Murad Ⅰ)任命哈利勒(Çandarli Kara Halil)爲第一個軍法官，此人隨軍出征，在軍營中執行『教律』。1453 年蘇丹穆罕默德二世征服伊斯坦堡以後，將軍法官增爲兩名，一名駐在魯梅利亞(Rumelia)，一名駐在安納托利亞。他們都有權在主管地區任命法官。

Kazin, Alfred　卡津(1915. 6. 5～　)

美國教師、編輯和文藝評論家。在紐約貧窮的移民區長大，父母鼓勵他發揮才智。在他幼年時代，鄰里之間互相關照，充滿情誼，這種情況和他後來在經濟大蕭條時期求學於紐約市區學院的歲月形成鮮明對比。他與周圍環境格格不入，便轉向文學，抒發自己的感情。27 歲時，寫了一部研究美國現代文學的歷史性論著『植根故土』(*On Native Grounds*, 1942)，使他一舉成名。此書主要論述形成某種寫作風格的社會條件和政治背景，而不是談論文學本身。後來的作品也談及驅使一個人從事寫作的動力，即動力來自根本的幻想破滅。隨著技術知識的日益發展，他認爲，文學作爲個人成長和政治界說的工具，其重要性已經減少。他的批評雖然嚴厲，但始終是寬容的，把作家描述爲正在和艱難時世作鬥爭的並非完美的個人。他編輯過幾卷英國文學和美國文學。

Kazinczy, Ferenc　考津齊(1759. 10. 27～1831. 8)

匈牙利文人，對匈牙利語言的改革和文風的改善有巨大影響。生於富裕家庭。1794 年 12 月因參與政治密謀而被捕，雖非重要角色，仍被判處死刑。後改判監禁，於 1801 年 6 月被釋。作爲一個開始新生活的中年人，他決心爲革新匈牙利文學而獻身。當時的政治、社會條件都不利於有生命力的文化發展。他想通過和其他作家的大量通信以及他自己的作品，去掃除他認爲的文學上一切庸俗粗卑的東西。考津齊這種自封的檢查員的地位，使他捲進無休止的論戰漩渦。最有名的一次論戰是關於語言改革的鬥爭，他著手對匈牙利語言的文法、拼音和文體進行改革，使匈牙利語變成出色的文學表現工具。1830 年被選爲科學院院士。雖然匈牙利文學的發展最後沒有完全符合考津齊的理想，但他的影響是不能低估的。正是由於他，當代匈牙利語才發展成爲一種傳

播文學的媒介。

Kāziranga National Park　加濟蘭加國家公園

印度的國家公園。在阿薩密邦錫布薩格爾(Sibsāgar)縣。面積430平方公里(165平方哩)。1908年闢爲獵物保護地。1974年成爲國家公園。地處布拉馬普得拉河與米吉爾丘陵之間，多沼澤、湖泊。野生動物有印度獨角犀、老虎、豹、象、野豬、豚鹿、沼鹿、水牛、鵜鶘及其他水禽。

kazoku　華族

日本1869～1947年間由天皇賜予爵位的貴族統稱。明治維新後第二年廢除舊「大名」、「公卿」等稱號，創立華族階級。1884年按歐洲封建爵位設公、侯、伯、子、男5等。凡對國家有特殊功勳者，可膺此榮譽。1889年後由華族階級組成日本議會的貴族院。1947年憲法廢除華族。

Kazvin　加茲溫

亦作QAZVĪN。伊朗中北部德黑蘭省城市。位於厄爾布爾士(Elburz)山南麓山腳開闊而肥沃的平原上。爲該地區交通中心，有鐵路和公路通德黑蘭市和大不里士，並有公路通裏海沿岸和哈馬丹(Hamadan)市。工業有織布、軋棉、羊毛加工、磨麵、食品加工和電器設備製造等。也有熱電站和家禽飼養聯合企業。東北約60公里(37哩)處高山上有阿薩辛時代(Assassins)城堡遺迹。人口138,527(1976)。

K. B. E.　大英帝國二等男爵士

即knight commander of the British Empire的縮寫。大英帝國勳位中次高階級者。參閱大英帝國勳位(British Empire, The Most Excellent Order of the)條。

K. C. B.　巴茲二等爵士

即knight commander of the Bath的縮寫。巴茲勳位中次高階級者。參閱巴茲最高榮譽勳位(Bath, The Most Honourable Order of the)條。

K. C. M. G.　聖米迦勒與聖喬治二等爵士

即knight commander of St. Michael and St. George的縮寫。聖米迦勒與聖喬治勳位中次高階級者。參閱聖米迦勒與聖喬治英勇勳位(Saint Michael and Saint George, The Most Distinguished Order of)條。

K. C. V. O.　維多利亞二等爵士

即knight commander of the Royal Victorian Order的縮寫。維多利亞勳位中次高階級者。參閱維多利亞皇家勳位(Royal Victorian Order)條。

Ke-chou-pa Key Water Control Project　葛洲壩水利樞紐工程

Ke-chou-pa亦作GEZHOUBA。中國長江上第一個大型水利工程。葛洲壩在湖北省宜昌市近郊，原爲江中一小島，在三峽出口南津關以下2.3公里。南津關附近長江寬僅300公尺，至壩址擴展至2,300公尺，並被江中的葛洲壩及其相鄰的西壩分爲大江、二江、三江。大江是長江的主河槽，二江、三江只在洪水期過水。工程分兩期進行，第一期在二江、三江施工，大江照常通航；

葛洲壩全景
＊CEB供圖

第二期二江、三江通航發電，大江截流斷航，大江上下游築橫向圍堰，形成二期基坑，讓江水從洩水閘等建築物通過。整個工程包括攔河壩、發電站、船閘、洩水閘、沖沙閘等建築物，全長2,561公尺。攔河壩長400多公尺，壩頂高程70公尺，主要用於擋水。發電站包括二江電站，裝機容量96.5萬瓩；大江電站裝機175萬瓩。年平均發電量135億度，約相當1949年中國大陸總發電量的3倍。船閘包括大江1號船閘，三江2、3號船閘。1、2號船閘閘室寬34公尺，長280公尺，可通行萬噸客貨輪，是目前世界上最大船閘之一。3號船閘寬18公尺，長120公尺，可通行3,000噸以上客貨輪。27孔洩水閘和12孔沖沙閘全部開放時可宣洩每秒11萬立方公尺長江歷史上最大的洪峯(1970年7月20日)。葛洲壩水利樞紐工程全部完成(1988)後使長江三峽內水位提高320公尺，峽內暗礁險灘盡沒水底，航運得到很大改善。橫跨長江上的大壩也成爲南北鐵路、公路的通道，成爲又一座長江大橋。

Ke Ga, Point　嘎那角

越南語作MUI KE GA，舊稱CAP VARELLA或CAPE VARELLA。在越南富慶省南部海岸。伸入南海。爲全國東南端點。屬長山山脈的延伸段。海拔706公尺(2,316呎)。1936年角上開鑿了一系列隧道，使西貢(胡志明市)-河內鐵路的最後一段得以建成通車。

Ke-shu Han　哥舒翰(？～758)

亦作 GESHU HAN。中國唐代大將。突厥族哥舒部後裔。初爲隴右節度使王忠嗣衙將，747 年代其職。次年因攻占吐蕃石堡城功封西平郡王。患風疾留居長安。安祿山叛亂時玄宗起用爲兵馬副元帥，統兵 20 萬防守潼關。力主持重堅守，待敵疲弊始出擊，爲宰相楊國忠所猜忌，被逼出戰。在靈寶縣西原中伏兵，全軍潰敗。被俘後囚禁洛陽。758 年安慶緒撤兵時被殺害。

Ke-tsai opera　歌仔戲

亦作 GEZAI OPERA。中國戲曲劇種之一。流行於臺灣全省和福建南部。東南亞華僑聚居地區亦有演出。17 世紀中葉閩南人大批遷居臺灣，閩南曲藝、歌舞如「錦歌」、「採茶褒歌」、「車鼓弄」等隨之在臺灣流行。福建漳州的坐唱曲藝「錦歌」在臺灣風行時，民間紛紛組織「樂社」傳唱「錦歌」，後來人們把「錦歌」中的「四空仔」調等發展爲「歌仔調」。「歌仔調」逐漸與民間歌舞結合，開始拉場子演唱小戲。後又受潮州戲、正字戲、高甲戲影響，逐漸豐富成型，於 20 世紀 20 年代正式登臺演出。因以「歌仔調」爲主要唱腔，故稱歌仔戲。歌仔戲唱詞通俗，鄉土氣息濃郁。主要劇目有『山伯英台』、『孟姜女』、『薛剛反唐』、『千里送京娘』、『運河奇案』。唱腔清柔質樸，唱多白少，格律自由，伴奏樂器有殼子弦(琴筒用椰殼製成，類似板胡)、大廣弦(用龍舌蘭木製成的大筒胡琴)、臺灣笛、月琴等。今福建厦門、晉江、龍溪一帶流行的薌劇即由歌仔戲發展形成。

Ke ware　哥窰

亦作 GE WARE。中國宋代(960～1279)著名瓷窰。傳當時浙江龍泉縣琉田村有兄弟二人均擅長燒瓷，兄燒造者稱「哥窰」。釉色有粉青、米黃、豆青、蝦青等多種。以細密片紋見長，有「百圾碎」、「永裂紋」、「牛毛紋」、「金絲鐵線」等名稱。裂紋現象是由胎釉膨脹係數不一致產生。但這種紋理卻使瓷器古樸幽雅，別具風格，爲世所稱賞。哥窰也同「官窰」一樣有「紫口鐵足」的特徵。

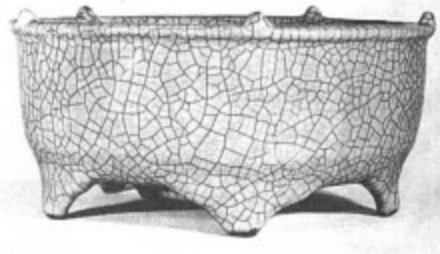

哥窰瓷器
*CEB 供圖

ke-yi　格義

亦作 GEYI。中國佛教名詞。指借用道教或其他哲學的詞彙說明佛教教義。據傳最初應用格義的是公元 4 世紀的竺法雅。他曾研究各種宗教，後來徹悟佛法。翻譯『般若』經典的人們爲了便於中國讀者理解佛教思想，大量使用格義而使之獲得高度發展。

Kéa　凱阿

亦作 KÉOS，亦稱 TZIÁ。愛琴海中希臘基克拉澤斯(Cyclades, 參閱該條)羣島西端的一個島，位於阿提卡(Attica)南端以東海域，面積 130.6 平方公里(50.4 平方哩)，地勢平緩地從沿海向中部升高，升至普羅菲蒂斯伊利亞斯(Profitis Ilias)峯海拔 561 公尺(1,841 呎)。坐落於西北岸尤利斯(Ioulis)古城舊址上的凱阿鎮是島上的主要城鎮。凱阿島自青銅時代已有人居住。農產品有葡萄、柑橘和蜂蜜，有一家鋁製炊具工廠，出口大鱗櫟木。島上古代卡爾薩亞(Karthaia)遺址上有一座多里安人的神廟和其他古建築。人口 1,648(1981)。

kea　啄羊鸚鵡

鸚鵡科(Psittacidae)啄羊鸚鵡亞科(Nestorinae)鳥類。產於紐西蘭。參閱鸚鵡(parrot)條。

Kean, Charles (John)　基恩(1811. 1. 18～1868. 1. 22)

英國演員兼劇院經理。以重演莎士比亞劇作而知名於世。他是著名演員愛德蒙·基恩之子。1827 年在倫敦首次登臺演出，飾『道格拉斯』中的諾瓦爾。1830 年的訪美巡迴演出首次獲得人們普遍讚揚，返回英國後，演技益精，聲譽漸增。最著名的表演是『舊債新還』(*A New Way to Pay Old Debts*)中的奧弗理奇爵士(Sir Giles Overreach)、『哈姆雷特』、『理查三世』和『如願』(*As You Like It*)中鬱鬱不樂的傑克斯。聲音不響亮，但每次演出都力求完美無缺，因而彌補了這一不足。作爲倫敦公主劇院經理(1850～1859)，成功地重演了莎士比亞的劇作，特別是『馬克白』、『李爾王』和『亨利五世』，均以注重歷史眞實而著稱。1856 年上演的『仲夏夜之夢』則特別爲觀衆所歡迎。1828 年曾在『布魯特斯』中與其父首次同臺演出。

Kean, Edmund　基恩(1789. 3. 17？～1833. 5. 15)

英國三大悲劇演員之一，與加立克(David Garrick)和歐文(Henry Irving)齊名，尤擅長扮演莎士比亞的『奧賽羅』，是一個採用自然主義演技的革新藝術家。他是倫敦巡迴女演員凱里(Ann Carey)的私生子。幼時就接受舞臺訓練，曾一度爲一對富裕的中產階級夫婦所收養。因其社會地位受到歧視而忿然出走，這正是他少年時期的典型性格。成年時對輕蔑的敏感，對讚揚的渴望

以及不獲成功便自我毀滅的個性更加發展。15 歲加入肯特郡希爾內斯(Sheerness)的塞繆爾・傑羅德(Samuel Jerrold)劇團，連續演出各種悲劇、喜劇、歌劇、鬧劇、短劇和啞劇。他在難以忍受的情況下掙扎地度過了後 10 年艱難困苦的境遇和默默無聞的生活。

基恩
＊美國國會圖書館供圖

1808 年和同一劇團的女演員錢伯斯(Mary Chambers)結婚。1814 年 1 月 26 日在特魯里街劇院(Drury Lane Theatre)首次演出，扮演夏洛克，大獲好評，從此走上成功之路。他恢復了所謂自然主義的表演風格，摒棄呆板的動作與朗誦，主張動作自然，感情奔放，讓觀衆看到眞實人物的再現；在表演技術上做出了精心細緻的安排，據說扮演奧賽羅時，聲音的輕、重、緩、疾，抑、揚、頓、挫，無不恰到好處，就像從樂譜中讀出來的一般。

詩人柯爾雷基(Samuel Taylor Coleridge)評價他以「閃電的光芒」再現莎士比亞的作品。他還在『舊債新還』(*New Way to Pay Old Debts*)中扮演了一個貪婪的勒索者，神情維妙維肖，詩人拜倫爲之捧腹大笑；可是他扮演羅密歐卻平淡無奇。他掌握觀衆和舞臺氣氛的能力可能是空前的。爲保持英國舞臺上的頭等地位，對心目中的敵手則惡意中傷。已有的聲譽和財產(平均年入 1 萬鎊)滿足不了他的欲望，竟與一批流氓爲伍，組成旨在「摧毀所有貴族紳士」的半政治性秘密集團。1825 年因與某高級官員之妻通姦而被起訴，遭受新聞界猛烈攻擊，並引起英國和美國(當他去美旅行時)公衆的示威，在他心靈上留下無法醫治的創傷。他一生最後 8 年是以濫飲和其他放縱行爲進行自殺的過程。1833 年 3 月 25 日在舞臺上扮演奧賽羅時暈倒，一個多月後去世。

Kean, Ellen　基恩(1805. 12～1880. 8. 20)

婚前名 ELLEN TREE。英國女演員。被人們認爲是當時最佳女演員。1823 年在倫敦科芬特廣場(Covent Garden)首次登臺演出，在莎士比亞的『第十二夜』中飾奧莉維亞。爾後，在巴思劇院(Bath, 1824～1826)、倫敦的特魯里街劇院(Drury Lane Theatre, 1826～1829)和科芬特廣場(1829～1836)演出。曾飾羅密歐，而茱麗葉則由英國著名女演員肯布爾(Fanny Kemble)飾演。1842 年與查理・基恩結婚，婚後相敬如賓，白頭偕老。1845 年他們到美國舉行巡迴演出，帶去的輪演劇目甚多。1850 年，與人合夥租下(直至 1859)倫敦的公主劇院，他們的大多數演出便在此舉行，而他們夫婦的聲譽亦在此劇院的演出中達到頂峯。他們由於在莎士比亞戲劇的演出中探索現實主義的表演方式而得以名垂不朽。在莎劇中，她的拿手好戲是飾演喬特魯德(『哈姆雷特』)和懷愛萊(『第十二夜』)。查理 1868 年去世後她便退出劇壇。卡森(W. G. B. Carson)編輯的『查理・基恩夫婦書信集』於 1945 年問世。

Kearney　卡尼

美國內布拉斯加州中南部城市，布法羅縣縣府。瀕普拉特(Platte)河。瑞典移民於 1865 年來此定居。1873 年設市。19 世紀 90 年代經過牲畜業和航運業繁盛時期後，發展成農業中心，有一些輕工業。玉蜀黍、苜蓿、馬鈴薯、大豆、甜菜是當地主要農作物。所產主要工業品爲自動閥和過濾器。設州立卡尼學院(1905)。市東南有州立卡尼堡歷史公園。人口 21,158(1980)。

Kearny, Stephen Watts　卡尼(1794. 8. 30～1848. 10. 31)

美國軍官。曾參加 1812 年戰爭，此後 30 年間大部分執行邊防任務。墨西哥戰爭開始時，他率遠征隊從堪薩斯州出發，前去奪取新墨西哥和加利福尼亞。因兵員不足，他採用外交手段說服聖大非道上阻攔進軍的 3,000 墨西哥人撤退，於 1846 年 8 月 18 日順利開進聖大非。他立即宣布成立全省文官政府，許諾實行民主，從而受到普遍擁護。當時加利福尼亞已爲斯托克頓(Robert F. Stockton)海軍准將和弗里蒙特(John C. Frémont)中校

卡尼
＊美國國會圖書館供圖

所征服(斯托克頓自立州長，拒絕卡尼的領導)，卡尼以團結爲重，接受現實，隨率斯托克頓所部陸海軍開赴洛杉磯，先後於聖加布里埃爾(San Gabriel, 1847. 1. 8)和

梅薩(Mesa, 1. 9)擊敗墨西哥裔加利福尼亞人的叛亂，結束了抵抗行動。在增援部隊抵達後，他進一步綏靖加州，建立穩定而有效的文官政府，並將抗命不遵、覬覦權位的弗里蒙特押解華盛頓交付軍法審訊。卡尼後受命赴墨西哥任韋拉克魯斯(Veracruz)與墨西哥城軍事指揮官。

keatite 熱液石英

二氧化矽(SiO_2)的微晶形式，與柯石英、方石英、焦石英、石英和鱗石英的化學成分相同，但晶體結構不同。基特(Paul P. Keat)在高壓下把矽酸和低濃度的鹼在水中加熱合成了這種礦物。所產生的晶體呈0.05公釐(0.002吋)左右的四方片狀，比重2.50，正方晶系。

Keaton, Buster 基頓(1895. 10. 4～1966. 2. 1)

原名JOSEPH FRANCIS KEATON。美國默片演員和啞劇式喜劇導演。創造了與機器怪物發生衝突的、毫無表情的經典性人物形象。父母均爲「三人基頓班」的雜藝演員，該劇團是個集雜技和啞劇表演於一體的滑稽劇團。孩提時基頓即已掌握恰到好處的跌倒動作，滑稽可笑，而其永無笑容的臉相則成了他終生的標誌。所拍第一部電影是『屠夫的兒子』(*The Butcher Boy*, 1917)，爾後便與喜劇明星「胖子」阿巴克爾(Roscoe"Fatty"Arbuckle)合拍了10多部短片。1920～1928年，他已成爲作家、導演兼明星演員，其間拍了19部短片和10部劇情片，如默片傑作『航海家』(1924)、『7種機會』(1925)、『將軍號』(1926)、『小斯提姆波特・比爾』(*Steamboat Bill, Jr.*; 1928)和『攝影記者』(1928)等。曾因個人問題和多次戒酒不成所苦，但他卻終於逐漸重振起自己的事業，拍了諸如『聖地牙哥，我愛你』(1944)、『落日大街』(1950)、『舞臺春秋』(*Limelight*, 1952)及『瘋狂世界』(*It's a Mad, Mad, Mad, Mad, World*, 1963)等影片。20世紀40年代晚期以來，隨著重映他的無聲喜劇片，他重新獲得了一定程度的歡迎。

Keats, John 濟慈(1795. 10. 31～1821. 2. 23)

英國詩人，也是19世紀最偉大的詩人之一。他把26年短暫的一生獻給了藉助於逼眞的意象，極大的感性美和通過神話傳說表達哲理而探索詩的完美境界的藝術生涯。生於倫敦。早年父母先後去世。他和兩個弟弟由外祖母收養，生活清貧，無力求學深造。曾入醫院學醫，並考取內科醫生執照，但棄而從事寫詩。詩人亨特(Leigh Hunt)主編的『檢查者』(*The Examiner*)雜誌於1816年5月發表了他的十四行詩『孤寂』(O Solitude)，同年12月又全文引用濟慈的第一首成熟詩作『初讀查普曼譯荷馬史詩』(On First Looking into Chapman's Homer)，對此倍加讚揚。在此期間，濟慈先後結識亨特、雪萊、華茲華斯等著名詩人。

濟慈的第一部詩集包括『睡眠與詩』，發表於1817年3月，未引起公衆注意。1818年3月，在照料患嚴重肺病的弟弟湯姆時，完成取材於薄伽丘的『十日談』的敍事長詩『伊莎貝拉』(Isabella; or, The Pot of Basil)，但此時不幸染上肺病。後與查理・布朗徒步旅行威斯特摩蘭、坎伯蘭及蘇格蘭山區，又患重感冒，身體大受影響。18

濟慈
＊美國國會圖書館供圖

18年5月發表第一部長詩『恩底彌翁』(*Endymion*)，以希臘神話中月亮女神愛上凡人恩底彌翁的故事爲題材，但因他和亨特關係密切，這一作品發表後受到反對亨特的3家雜誌的攻擊，但這些並未使他灰心，他說：「我想我死後定能名居英國詩人的行列。」他開始寫『許佩里翁』(*Hyperion*)的前兩章。約在此時，他結識芳妮・布勞妮(Frances〔Fanny〕Brawne)，並與之相愛。1819年4月初，芳妮移居倫敦北郊，與濟慈爲鄰。在這一段幸福時期中，濟慈進行了緊張而富有成果的創作活動，寫出佳作『普緒喀』(To Psyche)、『哀感』(On Melancholy)、『夜鶯』和『希臘古甕』(On a Grecian Urn)，它們的共同特點是從不同的角度咏嘆了青春、美和生命的瞬息即逝。他還寫了十四行詩『夢』、抒情詩『無情的美人』(La Belle Dame sans Merci)和具有豐實靜謐之美的『秋頌』。

但好景不長，他不久陷於經濟拮据，又逢弟弟喬治討債，爲了急於賺些稿費，寫了敍事詩『萊米亞』(*Lamia*)和布朗合寫劇本『奧托大帝』(*Otho the Great*)，還訂了其他計畫。但從1820年2月起他幾次咯血，秋後遵醫囑到義大利養病，次年2月23日死於羅馬。按照他的囑咐，墓碑上刻著「此地長眠者，聲名水上書。」爲悼念他的逝世，雪萊寫了『阿多尼斯』(*Adonais*)。濟慈的詩中對人、物和情景的描繪給人以直接的，如畫的印象。這是按照他自己的理論，即詩人應像變色龍一樣反映各種經驗的色澤，而不讓自己的個性干涉感覺的傳遞。他的書信顯示了對生活和藝術的十分成熟的觀點。他內心極易激動，但能加以克制，達到平靜，此更見其性格之可愛。他對19世紀以來的詩歌有很大影響。

Keb 凱布。古埃及宗教中的大地之神。詳蓋布(Geb)條。

Kêb 白馬

亦稱 KEP-SUR-MER。柬埔寨南方暹羅灣畔城市。距越南西部邊界 24 公里(15 哩)。這座 45 平方公里(18 平方哩)的城市爲海灘勝地及漁港，因附近林木叢生的 294 公尺(965 呎)的背斜地岬而得名。1969 年，鐵路已將它與首都金邊和金磅遜連接起來。人口約 9,400(1971)。

Kebbi River 奈及利亞西北部河流。詳索科托河(Sokoto River)條。

Kebiishi 檢非違使

日本平安時代後期的編外警察官，810 年設置。816 年改爲正式編制。此後各國(地區)皆設檢非違使，除巡邏任務外，還兼掌司法大權。

Keble, John 基布爾(1792. 4. 25～1866. 3. 29)

英國基督教聖公會教士、神學家、詩人。1816年受按立。曾在牛津大學求學，1818 年任該校輔導教師。1823 年協助父親處理教區工作。1827 年出版『基督週年』(*The Christian Year*)，刋一年各星期日和節日所用詩歌。自 1831 至 1841 年任牛津大學詩歌教授，1841 年將授課講義編訂出版，從其中可見他的思想接近於浪漫派詩人的自然主義。但 1833 年他卻參加牛津運動支持紐曼(John Henry Newman)等領導人，並撰寫小册子 9 種。

基布爾
*美國國會圖書館供圖

Kebnekaise 凱布訥山

瑞典北博滕(Norrbotten)省山脈。在北極圈以北約 168 公里(103 哩)處。其中凱布訥山峯(Kebnekaise Sydtopp; 2,111 公尺〔6,926 呎〕)是瑞典最高峯。山區形狀近三角形，占地約 47 平方公里(18 平方哩)，除低矮的樺樹林外，一片荒涼，渺無人煙。最著名的山峯爲火山狀的圖奧帕古爾尼峯(Tuolpagorni; 1,690 公尺〔5,545 呎〕)。由於緯度高，冰川景色極佳。法拉斯湖(Tarfalasjön)是該山區的名勝，一岸有凱布納帕克特冰川(Kebnepakteglaciären)形成的 20 公尺(60 呎)高冰牆。

Kebun Binatang Ragunan 詳雅加達動植物園(Jakarta Zoological and Botanical Gardens)條。

Kebun Raya Indonesia 詳印度尼西亞植物園(Botanical Garden of Indonesia)條。

Kecskemét 凱奇凱梅特

匈牙利巴奇-基什孔(Bács-Kiskun)州首府。10 世紀建鎮，爲手工業和養牛中心，現也栽培葡萄、蔬菜和水果。有教堂、寺院、博物館等歷代建築物。主要工業有食品加工、紡織、農業機械和消費品等。此地爲交通樞紐。人口約 96,000(1983)。

Kedah 吉打

西馬來西亞西北部一州。面積 9,425 平方公里(3,639 平方哩)。第二次世界大戰期間，被泰國兼併，後加入馬來亞聯邦。山脈和西海岸之間是低地良田，有吉打和穆達兩河橫貫，穆達河灌溉工程於 1970 年完成。吉打平原是該國主要稻米產區之一。20 世紀初期發展起橡膠種植園，吸引了很多印度坦米爾人。種植椰子供國內消費。有錫、鎢和鐵礦。由於建成一系列主要公路和鐵路，長期隔絕狀況告終。亞羅士打(Alor Setar, 參閱該條)建有機場，是州首府和蘇丹駐地。主要輸出品是橡膠、稻米、木薯澱粉和錫。稻米加工是主要行業。龐卡蘭布詹(Pengkalan Bujang)地區多考古發現。西北的凌家衛羣島(Langkawi Islands)是著名的旅遊勝地。人口約 1,122,164(1982)。

Kediri 諫義里

古稱 KADIRI。印度尼西亞東爪哇省一個縣和城鎮的名稱。位於布蘭塔斯河(Kali Brantas)畔。11 至 13 世紀初期，諫義里是統治東爪哇的王國，以海軍和貿易的强盛及文學成就聞名。縣境內有高山，其中利曼山(Gunung Liman)海拔 2,563 公尺(8,409 呎)，克盧德山(Gunung Kelud)1,731 公尺(5,680 呎)。森林產柚木，平原沃土出產稻米、甘蔗、棉花、木薯、玉米、花生、椰子、大豆，種植園出產咖啡、可可、奎寧、煙草和藍靛。諫義里鎮是蔗糖業中心，有公路和鐵路通其他城市。城郊多印度教遺迹。人口：城鎮 221,830；縣 1,235,265(1980)。

keel 龍骨

在造船上，指沿船底中線通連艏艉的縱向木材，成

爲船體的主骨架。它通常伸到船底的下面，上面固定艏柱和艉柱，兩邊連接肋骨。現代的龍骨顯然是從古老的埃及獨木舟演變而成，船上的其餘部分都裝在龍骨上。

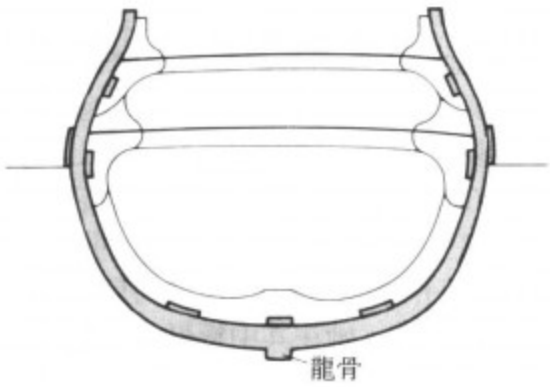

18世紀英國商船的船中剖面上的龍骨
＊選自比約恩・蘭斯特龍：『船舶』

Keeler, James (Edward) 基勒(1857. 9. 10～1900. 8. 12)

美國天文學家。因證實土星環並非固體盤而是由許多微粒組成而著稱。他自幼喜好天文，1881 年成爲匹茲堡阿利根尼(Allegheny)天文臺著名天文學家蘭利(Samuel P. Langley)的一名助手。自 1886～1891 年，他在

基勒
＊加利福尼亞州聖克魯斯市利克天文臺檔案館供圖

加利福尼亞州漢米敦山(Mt. Hamilton)利克天文臺工作，領導光譜分析研究。他所取得的突出成果包括測定獵戶座星雲的膨脹速度和證明它位於銀河系內。1891 年，基勒任阿利根尼天文臺臺長，從事關於土星環的研究。1898 年，他回到利克天文臺任臺長，利用新購置的克羅斯利(Crossley)91 公分(36 吋)反射式望遠鏡對 12 萬個星系進行照相觀測，這項研究證實，反射式望遠鏡是拍攝光度暗弱天體的最佳儀器，而且還表明，在可觀測到的宇宙中，漩渦星系是最常見的一類星系。

Keeler, Wee Willie 基勒(1872. 3. 3～1923. 1. 1)

原名 WILLIAM HENRY KEELER。美國職業棒球外野手。左手打擊傳球。1892～1910 年高級棒球聯賽中取得 .341 或 .345 的平均打擊率。1894～1898 年爲全國棒球聯盟巴爾的摩市黃鸝隊隊員，1897 年一個賽季最高打

擊率達到 .424 或 .432，獲高級棒球聯賽打擊冠軍，1898 年又以 .379 或 .385 的成績蟬連冠軍。1939 年選入美國棒球名人堂。

Keeling Islands 印度洋東部澳大利亞海外領地。詳科科斯羣島(Cocos Islands)條。

Keelung 基隆

一作 CHI-LUNG。中國臺灣省北部港口城市，爲省轄市，面積 133 平方公里。位於臺灣島東北端，北臨東海。港口三面環山，外窄內寬，形似鷄籠，舊稱鷄籠港。港口外有和平島(舊稱大鷄籠嶼)、基隆嶼(舊稱鷄籠嶼)在東側屏障，港內因少溪河注入而少受淤積，爲天然良港。但降雨特多(年雨量 2,900 多公釐，年雨日 214 天)，爲著名的「雨港」，不利於裝卸作業。

基隆中正公園
＊交通部郵政總局供圖

明天啓六年(1626)西班牙人占領後在和平島上築聖薩爾瓦多堡和教堂。1638 年福建漳州移民開始移入。1642 年被荷蘭占領，1662 年鄭成功渡臺收復。1683 年清政府進軍駐守。1860 年清政府正式在基隆開港，清同治二年(1863)闢爲商埠。1872 年設防，並改名基隆，以示基地昌隆之意。中法戰爭期間(1884～1885)一度被法軍占領。1891 年臺灣行政中心從臺南遷到臺北，促進了基隆的發展。日本據臺期間(1895～1945)塡海拓地，擴大市區面積，成爲臺灣主要輸出港。港口、鐵路和周圍煤田的發展使基隆成爲臺灣最早的工業城市。現有造船、鋼鐵、化工、煤礦、水產加工等工業。基隆港是臺灣北部最大的國際港口，也是重要漁港。交通便利，可經縱貫鐵路和南北高速公路通往省內各地。港內三沙灣是臺灣最早的海水浴場。東南郊的靈泉寺建於清光緒二十五年(1899)，爲福州鼓山湧泉寺分支。此外中正公園、海濱公園、仙洞岩等都是該市有名的遊覽區。人

口約 348,100(1987)。

Keen, William Williams 基恩(1837. 1. 19～1932. 6. 7)

美國第一位腦外科醫師。1862 年自費城的傑佛遜醫學院畢業，獲醫學博士學位。畢業後參加南北戰爭，在美國陸軍擔任外科醫師(1862～1864)。其後兩年，在巴黎和柏林從事研究生的工作。回國後在母校擔任外科病理學的講師(1866～1875)，同時也在費城解剖學校任教。1884～1889 年在費城女子醫學院授課。1889～1907 年成爲傑佛遜醫學院的外科教授，此後成爲該學院的名譽退休教授。

1888 年成功地切除了一個腦瘤，爲首先切除腦瘤的醫師之一。1893 年協助布萊安特(Joseph Bryant)切除美國總統克利夫蘭患惡性腫瘤的左上頜。手術在長島海峽的一艘遊艇上秘密進行，結果十分成功。基恩將這次手術的報告發表於 1917 年 9 月 22 日的『星期六晚郵報』上。除了教學與醫療工作外，基恩還在 1900 年任美國醫學協會主席，1906～1913 年主編『外科原理與實踐』(8 卷)。

Keene 基恩

美國新罕布夏州西南部城市。瀕阿什威勒特(Ashuelot)河。1733 年創建。1753 年設鎮。1874 年設市。1840 年通波士頓-緬因鐵路後開始發展工業。現有小型機械、光學儀器、家具、紡織品等製造業。是冬季體育運動勝地和商業中心。設有州立基恩學院(1909)。人口 21,449(1980)。

Keene, Charles Samuel 基恩(1823. 8. 10～1891. 1. 4)

英國油畫家和插圖畫家，1851～1890 年一直爲英國『笨拙』(*Punch*)週刊工作。他以簡單明快的手法，溫和地諷刺中、下層社會。準確地再現了 19 世紀的時代精神。1842～1847 年學木刻，1851 年首次在『笨拙』發表作品，9 年後入該雜誌社，開創『每週一次』欄；其最顯著的作品是爲利德(Charles Reade)所著『一次漂亮仗』(後改名爲『修道院和家』〔*The Cloister and the Hearth*〕)以及梅瑞迪斯(George Meredith)所著『伊萬・哈林頓』(*Evan Harrington*)兩書所作的插圖。1872 年結識克勞霍爾(Joseph Crawhall)，此後多年受其啓發，在爲『笨拙』工作的最後 20 年中畫出至少 250 幅成功的作品。1881 年，將他爲『笨拙』畫的作品集成一冊，以『我們的人民』爲題出版。

Keene, Laura 基恩(1826？～1873. 11. 4)

原名 MARY MOSS。美國女演員和美國第一個重要的女劇院經理。曾在歌唱家、演員兼劇院經理維斯特里斯夫人(Mme Vestris)門下學習。1851 年，演員兼經理的沃利克(James William Wallack)於倫敦奧林匹克劇院觀看了她的演出，遂邀她加入他的紐約劇團。1852 年，她在沃利克劇團首演獲得成功，但很快即離開該團去經營巴爾的摩的一所劇院，後又率該院劇團到舊金山和澳大利亞巡迴演出。1855 年返回紐約，1856 年開始經營她自己的劇院，爲時 8 年。她在英國經典喜劇中所飾演的高雅的貴婦人和在當時的通俗劇中所扮演的哀婉動人的女主角，都很受人們讚賞。她在其中獲得成功的喜劇之一是泰勒(Tom Taylor)的『我們的美國表兄』(1859)。在該劇中，薩森(E. A. Sothern)和約瑟夫・傑佛遜亦曾首次獲得巨大成功。林肯總統遇刺的當天晚上，其劇團正在華盛頓特區的福特劇院上演此戲。1872 年曾幫助創立並編輯過一個爲時不長的月刊——『美術』雜誌。

基恩
＊美國國會圖書館供圖

Kees, John 英國人文主義者、內科醫師。詳凱厄斯(Caius, John)條。

Keeshond 凱斯狗

亦稱 DUTCH BARGE DOG。長期飼養在荷蘭貨船上以充守衛和伴侶的狗。原爲勞動人民所養，是 18 世紀荷

凱斯狗
＊美國大英百科全書公司供圖

蘭愛國黨的象徵，從該黨領導人凱斯・德格利斯萊爾(Kees de Glyselaer)的狗凱斯而得名。面似狐，尾羽狀，立於背上。被毛長而厚，灰色上層毛帶黑尖，下覆一層顏色較淡的底毛。成年者體高 43～45.5 公分(17～18 吋)，體重 14.5～18 公斤(32～40 磅)。

Keesom, Willem Hendrik 凱索姆(1876. 6. 21～1956. 3. 24)

荷蘭物理學家，專攻低溫學，並最早使氦固化。凱索姆 1904 年在荷蘭的阿姆斯特丹大學取得博士學位以後，便去萊頓大學在昂內斯(Kamerlingh Onnes)的指導下進行工作。1917 年他到烏得勒支獸醫學校任教，6 年後又回到萊頓大學任實驗物理學教授。就在昂內斯實驗室裏，他在 1926 年成功地使氦固化。1932 年，他又獲得了－272℃(－457.6℉)的低溫，這個溫度僅比絕對零度約高攝氏 1 度(華氏 2 度)。他的著作『氦』(*Helium*)於 1942 年出版。

Keetmanshoop 基特曼斯胡普

西南非/那米比亞東南部基特曼斯胡普縣城鎮和縣城。位於該縣西部，首都文豪克(Windhoek)的南面約 460 公里(285 哩)處，海拔 986 公尺(3,235 呎)。1866 年建立時爲德國路德教傳教點，並以傳教團著名成員基特曼(Johann Keetman)的名字命名。1894 年德軍在此駐紮後成爲城鎮。基特曼斯胡普縣大部分地區氣候炎熱乾旱，適於放養綿羊(以卡拉庫爾羊爲主)。東部延入沙漠草原。西部有納馬人(Nama)保留地之一部。工業以卡拉庫爾羊皮加工、食品加工和製革爲主。鎮南間歇河勒文(Löwen)河上有該國最大水壩之一瑙特(Naute)水壩。人口約 13,500(1983)。

Keewatin District 基韋廷區

加拿大西北地區三個行政單位中最小的一個。包括大陸東部以及哈得遜灣和詹姆斯灣中的島嶼，面積 590,932 平方公里(228,160 平方哩)。幾乎全在加拿大地盾範圍以內。全部位於永久凍土帶。主要居民點有貝克萊克(Baker Lake)、蘭金灣(Rankin Inlet, 行政中心)和愛斯基摩波因特(Eskimo Point)，居民以誘捕毛皮獸、獵捕海豹和製作手工藝品爲業。人口 4,327(1981)。

Keewatin Series 基韋廷統

北美先寒武紀重要的地層單元。存在於美國明尼蘇達州北部和加拿大蘇必略湖地區，根據明尼蘇達州北部基韋廷地區的露頭命名。由厚約 6,000 公尺(20,000 呎)的沈積岩和熔岩流構成，被花崗岩體所侵入。熔岩是枕狀熔岩，可能爲水下噴發，連續的熔岩流被變質火山灰和凝灰岩層所分隔。該統沈積物有石英岩、變質硬砂岩、揉皺的灰岩和富鐵岩組。深變質的沈積物爲薄帶狀片麻岩。有些地區覆於年代更老的庫奇金統(Coutchiching Series)之上。

Kef, el- 亦作 LE KEF。突尼西亞北部省分與省會。詳卡夫(Kāf, al-)條。

Kefa 克法

亦作 KAFFA 或 KEFFA。衣索比亞西南部省分。西鄰蘇丹。面積 54,600 平方公里(21,100 平方哩)，大部分爲被切割的臺地。有森林覆蓋的肥沃山區(海拔 1,500～3,350 公尺〔5,000～11,000 呎〕)。西北部主要是奧羅莫人(Oromo, 加拉人〔Galla〕)、中部和東部爲西達莫人(Sidamo)、南部是尼羅人(Nilotes)居住。經濟以農牧業爲主。主要物產是咖啡，「咖啡」一詞可能源出該省名。咖啡爲當地特產，多爲野生，按季節採集，大部分經省會和商業中心季馬(Jima)輸出。也出產穀物、蓖麻籽、麝貓香、皮革、蜂蠟、熱帶硬木和軟木等。該省原爲一王國。16 世紀被穆斯林領袖格蘭(Aḥmad Grāñ)征服。1897～1899 年併入衣索比亞帝國。人口約 1,704,300(1982)。

Kefallinía 希臘愛奧尼亞羣島中最大島嶼。詳凱法利尼亞(Cephalonia)條。

Kefar Naḥum 以色列加利利海西北岸古城。詳迦百農(Capernaum)條。

Kefar Sava 薩瓦村

以色列中西部城市。地處沙龍(Sharon)平原南部。最早見述於猶太教法典塔木德。1903 年建爲沙龍南部第一個猶太人定居點。第一次世界大戰中和 1921 年阿拉伯人暴動中遭嚴重破壞。1922 年重建。1962 年設市。經濟依靠柑橘種植、混合經營的農業、乳製品生產及輕工業，主要工業有柑橘罐頭製造、鋁製品加工等。人口約 41,200(1982)。

Keffi 凱菲

奈及利亞高原州西部城鎮。約 1800 年由富拉尼人創建，爲臣屬札里亞(Zaria)的凱菲酋長國首府。曾屢遭掠奴者的侵擾。1902 年英國將納薩拉瓦省(Nasarawa Province)首府遷至該鎮，以保護從貝努埃河至北方的商隊貿易。現居民以關達拉(Gwandara)人爲主，從事農業和錫、鈮鐵礦開採業。當地出產粟、高粱、薯蕷和棉花。鎮內有師範學校、清眞寺、酋長宅邸及地方參議會。人口約 52,290(1983)。

Keflavík　凱夫拉維克

冰島西南部居德爾布林格省(Gullbringusýsla)城鎮。爲漁港和當地集市中心。建有國際機場。第二次世界大戰期間爲美國空軍基地。1951 年成爲北大西洋公約組織空軍基地。人口約 6,747(1982)。

Kegalle　凱格勒

亦作 KEGALLA。斯里蘭卡西部薩伯勒格穆沃省(Sabaragamuwa Province)城鎮和行政區。該區出產石墨、寶石、橡膠和農產品。城內有一所初級工學院。人口約 14,929(1981)。

Kegon　華嚴

漢語作 HUA-YEN。日本奈良時代(8 世紀)從中國傳入的佛教哲學宗派。奈良東大寺至今仍由此宗主持。華嚴宗認爲，以毗盧遮那佛爲中心的一眞法界是世界一切現象的本原。此宗於 6 世紀末～7 世紀時由中國僧人法順創立，該宗以『華嚴經』爲主要典籍，故名。7、8 世紀時由法藏進一步充實發展。法藏弟子審詳和道璿會同一南印度僧人將此宗傳入日本。華嚴宗强調極權，此點受到聖武天皇的注意，認爲它不失爲統治人民之策，東大寺和其中的大佛，據說都是聖武天皇所建造。

Kei Islands　印度尼西亞馬魯古省羣島。詳卡伊羣島(Kai Islands)條。

Keidanren　經濟團體聯合會

全稱 KEIZAI DANTAI RENGŌKAI，英語作 FEDERATION OF ECONOMIC ORGANIZATIONS。1946 年成立的日本工商界聯合會。其宗旨爲調停各會員產業間的歧見及向政府提出經濟政策與相關問題。可謂日本最有權力的組織之一。其產生部分是由於日本努力重組戰後社會工商業部門的結果，起初影響力頗小。1952 年具日本產業諮詢會功能後，地位乃隨之擴張，影響力亦增大。1955 年成爲創造自民黨的一股重要力量，並影響著日本社會其他許多改變。1975 年起，政治稅較能作周密的調節及許多日本工商界都跨國經營的特性漸增，遂使其影響力受損。該聯合會代表大約 800 家公司，會員中還包括像礦業、金融業及運輸業等各項專業團體。內部結構複雜，由若干諮詢機構及常設委員會組成，在貿易政策與太空探測等問題上向政府提出意見；亦主辦非官方的國際經濟會議。

Keien　日本德川時代晚期短歌作家和文學研究家。詳香川景樹(Kagawa Kageki)條。

Keighley　奇利

英格蘭一處地方，在西約克郡布拉福區。臨沃思(Worth)河。19 世紀隨毛紡和紡織機械工業迅速發展起來。人口約 57,451(1981)。

Keigwin, Richard　凱格溫(？～1690. 6. 21)

英國海軍軍官與東印度公司官員。原在英國皇家軍艦「援助號」上當副艦長，1673 年襲擊南大西洋上荷屬聖赫勒拿島。他登陸處迄今仍稱凱格溫礁。1676 年前往孟買經商，不久進入東印度公司。1679 年在對馬拉塔(Marāthā)海軍作戰時任指揮官。後因抗拒孟買軍團縮編，被召回國。他再回到孟買時已是海軍中校，並成爲東印度公司管理委員會委員。但由於與公司的關係惡化，旋被免職。1683 年發動反對公司統治的叛亂。將近一年期間，他以英王的名義牢牢控制孟買。1684 年在英王的命令下將孟買交給公司。1685 年回國。後在指揮英艦「援助號」襲擊背風(Leeward)羣島的聖基茨(St. Kitts)島時斃命。

Keihanshin Industrial Zone　京阪神工業地帶

日語作 KEIHANSHIN KŌGYŌ CHITAI，全稱京都-大阪-神戶區(KYŌTO-ŌSAKA-KŌBE REGION)。日本中南部一工業區。西南臨大阪灣，有淀河流貫區內。地貌以沖積平原爲主，間有丘陵。其他河流有武庫河、大和河、伊那河等。最高峯六甲山高 952 公尺(3,123 呎)。該區是日本最老的工業區，最大城市是大阪。京都和大阪都是日本古都。傳統工業有紡織、瓷器和日用品生產等。明治時期(1868～1912)新技術傳入，興起水泥、鋼、玻璃、橡膠等工業。中日戰爭(1894～1895)後，向亞洲輸出工業品。昭和時期(1926～　)，金屬製造、蒸汽機車和車輛製造、電器設備生產、化工、自行車製造等行業興起。第二次世界大戰中發展起軍事工業。第二次世界大戰後，軍事工業轉產鋼鐵、機械、電器和運輸設備。該區內尚面臨工業污染、工廠過分集中、地面下沈、工業分散經營等問題。該區下分幾個較小的區：有堺-泉北區、東區、北區、奈良區和京都-琵琶湖區。琵琶湖被開闢爲工業水源。

Keihin Industrial Zone　京濱工業地帶

日語作 KEIHIN KOGYŌ CHITAI，亦稱東京-橫濱區(TOKYO-YOKOHAMA REGION)。位於東京-橫濱都會區(Tokyo-Yokohama Metropolitan Area, 參閱該條)的工業區。京濱既非行政亦非政治實體，乃由東京灣西北岸與東北岸向內延展而成的腹地，圍繞東京都，包括神奈川、埼玉與千葉縣各部分。其核心係位於川崎與橫濱間，爲東京灣西北沿岸一大工業地帶的京濱港。

德川時代(1603～1867)江戶(後稱東京)成爲德川幕府所在地，東京地區才開始發展。當時該地區經濟活動

雖頗盛，惟僅是各地貨物的主要消費區；工商活動仍以京都與大阪等古都爲據點，後來發展爲京阪神工業地帶(Keihanshin Industrial Zone, 參閱該條)。明治維新後，日本經濟驚人成長，京濱地區遂開始與舊京阪神匹敵，惟直到第二次世界大戰後，東京才成爲日本首要經濟區。戰後，京濱區成了日本經濟、工業復甦中心，其發展核心爲集中在京濱港的重工業，包括鋼鐵廠、煉油廠、石化複合廠及造船廠。爲擴展工業用地，許多大塡土計畫正在進行，而爲了生產汽車、機械、電氣設備、紡織品和加工食品，內陸工廠更不斷建立。東京不但成爲出版業中心，日本各大銀行與公司亦以其爲據點，使其兼爲該國首要金融都市。

日本京濱工業地帶的石油廠
＊美國大英百科全書公司供圖

該區飛快成長致生許多問題，最嚴重者爲擁擠。雖然塡土產生衆多新工業區，惟對京濱地帶的中心區工業成長而言，土地缺乏恆爲問題所在。而運輸量不足及環境污染，亦爲殷憂。由於這些問題的影響，工廠只得遷往京濱之外的千葉、茨城縣沿海區及日本其他地區。

Keiō University　慶應大學

日語作 KEIŌ DAIGAKU。日本東京的一所私立高等學校。其前身是日本開明教育家福澤諭吉於 1858 年建立的一所私立學校。1900 年開始發揮大學的職能，但直到 1919 年才被日本文部省正式承認爲大學。從此它免受國家監督，從而具備更爲自由的學術環境，比政府辦的學校如東京大學更注重個人發展。慶應的學科主要培養在私營部門如商界和法律界工作的人員，並已培養出許多銀行和企業大亨。70 年代末期，該大學設有 5 個系：商業貿易系、經濟系、工程系、法律系和文學系及醫學院和商業管理學院。還附設慶應文化和語言研究所。

Keiser, Reinhard　凱澤(1674. 1. 9～1739. 9. 12)

德國歌劇主要作曲家，上承 17 世紀末巴洛克風格，下開 18 世紀初洛可可風格。曾在萊比錫的托馬斯學

院學習。1697 年左右定居漢堡。寫過 120 多部歌劇，其中有『奧克塔維亞』(*Octavia*, 1705)、『使人愉快的詭計』(*Der angenehme Betrug*, 1707)、『克里薩斯國王』(*Croesus*, 1711？)，還有喜歌劇『可笑的約德萊特王子』(*Der lächerliche Printz Jodelet*, 1726)。試圖創立純德國式巴洛克歌劇。早期作品完全使用德語，但在那不勒斯派的影響下，晚期歌劇中也出現了義大利文的咏嘆調。最後一部歌劇『女魔』(*Circe*, 1734)中有 21 首德文咏嘆調和 23 首義文咏嘆調。精於旋律，許多咏嘆調的華麗唱段都可與義大利咏嘆調媲美。晚年譜寫比較肅穆的教堂音樂，包括讚美詩、清唱劇和歌劇性的神劇。其風格對巴哈和韓德爾均有影響。

Keita, Modibo　凱塔(1915. 5～1977. 5. 17)

馬利(原法屬蘇丹)的民族主義政治家和第一任總統。師範學校畢業。20 世紀 30 年代積極參加城市文化團體的組織活動。第二次世界大戰後，他是蘇丹聯盟黨創始人之一，任總書記，同時又是跨國政黨非洲民主聯盟領袖，1946 年被法國殖民當局逮捕入獄。兩年後他贏得領地議會的議席，50 年代中期當選爲法國國民議會議員，並成爲第一個非洲籍副議長。曾在兩屆法國政府中擔任閣員，同時爲馬利首都巴馬科(Bamako)的市長。1957 年他的政黨以絕對多數取勝。在 1958 年公民投票中，他的留在法蘭西共同體內暫不獨立的主張獲勝。不久，塞內加爾和法屬蘇丹組成馬利聯邦，凱塔任總理。兩個領地因意見不一於 1960 年分離，凱塔仍任法屬蘇丹(這時已稱馬利)總統，開始嚴格執行社會主義路線。1968 年 11 月 19 日凱塔在下級軍官發動的不流血政變中被推翻。他在監禁中度過餘生。

Keitel, Wilhelm　凱特爾(1882. 9. 22～1946. 10. 16)

德國陸軍元帥，第二次世界大戰期間德國最高統帥部長官。希特勒的最忠實和最信賴的將領之一。後成爲元首府參謀長。第一次世界大戰期間他任參謀，後在威瑪共和國(1918～1933)擔任行政工作。1935 年被擢升爲武裝部隊參謀長(相當於作戰部長)，1938 年又升任最高統帥部的長官。1940 年 6 月凱特爾宣布法國投降的條件。第二次世界大戰後，他因犯有批准槍決人質和其他一些違犯國際法的罪行，被紐倫堡國際戰爭罪犯審判法庭判處死刑。一般認爲，凱特爾是一個軟弱無能的軍官，他主要是當希特勒的走卒。

Keith, Sir Arthur　吉斯(1866. 2. 5～1955. 1. 7)

英國解剖學家和體質人類學家，對人類化石有專門研究，從事早期人類形體的修復工作。曾獲醫學、科學

、法律等學科的博士學位，1908 年任倫敦英國皇家外科醫學院教授，1918～1923 年任倫敦英國科學知識普及協會生理學教授，1930～1933 年任亞伯丁大學校長。主要著作有『人類的遠古時代』(1915)、『關於人類的起源』(1927)以及『人類進化論』(1948)。

Keith, Benjamin Franklin　吉斯(1846. 1. 26～1914. 3. 26)

美國歌舞劇團經理。雜耍表演史上最强大的劇場聯營組織創建人。1885 年，與愛爾比(Albee, Edward Franklin; 參閱該條)共同經營波士頓寶石劇院。後來，這兩個伙伴又在全美國開設許多劇院，吞併了大部分較小的聯營字號。

Keith, James (Francis Edward)　吉斯(1696. 6. 11～1758. 10. 14)

蘇格蘭詹姆斯黨人，普魯士腓特烈二世的軍事指揮官。由於參加斯圖亞特爭奪英格蘭王位的行動(1715 和 1719)，被迫流亡國外。他一度在西班牙軍隊中服役，1728 年前往俄國。他在波蘭王位繼承戰爭、俄土戰役和俄瑞(典)戰爭中功勳卓著。1747 年進入普魯士軍界，腓特烈大帝授予他陸軍元帥稱號。在七年戰爭中，他曾指揮普軍圍攻布拉格(1757)，成功地抗擊奧軍而保衞了萊比錫。後在霍赫基希(Hochkirch)戰役中陣亡。1868 年，普魯士的威廉一世爲吉斯在蘇格蘭彼得黑德(Peterhead)立紀念碑。

Keith, William　吉斯(1839. 11. 21～1911. 4. 13)

美國油畫家，以描繪加利福尼亞風景聞名。1859 年定居加利福尼亞。其作品受到藝術評論界的承認，1869～1870 年出國學習。在以後的 40 年裏，他在舊金山建立了畫室，以描繪內華達山脈、加利福尼亞州天然橡樹林和約塞米蒂(Yosemite)國立公園景色爲基礎，創造了數以千計的森林、山景畫。作品受康斯塔伯(John Constable)、柯羅(Camille Corot)和因奈斯(George Inness)的影響頗深。

Keiyō Industrial Zone　京葉工業地帶

日語作 KEIYŌ KŌGYŌ CHITAI。日本中東部一工業區。爲東京-橫濱工業區的一部分。位於房總半島千葉縣境內，東京東面，西臨東京灣，東瀕太平洋。東京灣沿岸原是海藻採集、捕魚和旅遊地。1952 年開始在千葉興建鋼廠，發展重工業。此後京濱工業區工業疏散，一些鋼鐵、化工、造船工廠遷入該區，同時建起深水港和熱電廠，開墾了京葉區東京灣地區 70%的土地。20 世紀 60 年代進一步發展，60 年代末成爲京濱工業區的一部分，工業發展迅速。70 年代中葉，京葉區金屬工業和化工業產品質量、數量在日本各工業區中爲最高。區內工業城市有千葉、船橋、木更津、君津等。鐵路、公路和航空運輸發達。

Keizan Jōkin　瑩山紹瑾

亦稱瑩山(KEIZAN)，死後名常濟大師(JŌSAI DAISHI)。日本佛教曹洞宗僧人。12 歲出家，從大乘寺高僧徹通義介得法，又受教於孤峯覺明，返回大乘寺，弘傳曹洞宗教義 10 年，後任石川縣諸岳寺住持。瑩山改寺名爲諸岳禪總持寺，1321 年該寺加入曹洞宗，後醍醐天皇在位期間成爲官寺。1898 年毀於火，後在橫濱現址重建。

Kekchí　凱克奇人

居住在瓜地馬拉中部潮濕而崎嶇不平的高地和低地上的馬雅印第安人。凱克奇人務農，主要種植玉蜀黍、豆類。用鏟耕作，土地燒荒。凱克奇人名義上信仰天主教，但有一種由在俗信徒組成的團體，負責村社主保聖人節慶祝活動和保護聖像。他們完整地保留了對天主教之前的神靈的崇拜。

Kekkonen, Urho K(aleva)　吉科寧(1900. 9. 3～1986. 8. 31)

芬蘭總理(1950～1953，1954～1956)、總統(1956～1981)，以蘇聯導向的中立立場知名。吉科寧爲北方的木材業者之子，曾在赫爾辛基大學求學，1928 年獲民法學士學位，1936 年獲民法博士學位。在當律師時，與要求分配土地的農民運動發生關聯(20 年代起)，並在農業部任公職(1927～1932)。1936～1956 年代表農民黨(後改名中央黨)選入國會。最初採行强烈的反蘇聯路線，1940 年在芬蘭的國會中，僅有兩位議員投票反對割讓任何領土給蘇聯，吉科寧便是其中的一位。然而至 1943 年，他預見納粹德國必將失敗，認爲芬蘭必須對蘇聯採取中立友好政策，以保持自身的獨立。在擔任各種內閣和立法的職務後，吉科寧於 1950 年出任巴錫基維(Juho Kusti Paasikivi)總統任內的總理。1956 年巴錫基維去世，他繼任總統。芬蘭對蘇聯謹愼但友好的政策，後來稱爲巴錫基維-吉科寧路線。他幾次連任總統職務(1962、1968、1978)。總統任期每屆 6 年，但 1973 年國會將他的第 3 任總統任期另外延長 4 年。1981 年他因健康衰退而辭職。

Kekri　凱克里節

亦作 KEYRI 或 KÄYRI。古代芬蘭宗教節日。標誌農事季節結束，也是牲畜進舍過冬之時。此節原來定在 9 月 29 日米迦勒節(Michaelmas)，後來改在 11 月 1 日萬聖節，屆時以酒飯供奉神靈，浴室生火加溫，奉死者爲

「神聖者」。

Kekule von Stradonitz, (Friedrich) August 凱庫勒(1829. 9. 7～1896. 7. 13)

原名 FRIEDRICH AUGUST KEKULÉ。化學家。爲有機化學現代結構理論做了奠基工作。他進入吉森大學時原想成爲建築師，後來在李比希的影響下轉向化學。他獲博士學位(1852)後，在巴黎學習，在那裏遇到熱拉爾(Charles-Frédéric Gerhardt)，在他的有機結構類型論的基礎上，凱庫勒發展了自己的思想。1856 年任海德堡大學講師，1858 年任比利時根特大學化學教授。1865 年移居波昂。

早期在建築方面受到的訓練，也許有助於其結構理論的形成。1858 年他提出碳是四價的，碳原子能相互連結形成長鏈。這一想法打開了對脂肪族化合物了解的途徑，幾乎同時也被庫珀所宣布。1865 年的一個晚上凱庫勒夢見苯分子像一條蛇咬著尾巴旋轉。從這一幻象使他產生了 6 個碳原子苯環的概念，完全符合當時已知的有機化學事實。他還在雷酸汞、不飽酸和硫代酸等方面做了有價值的工作，著有 4 卷本有機化學教科書。

Kelaa des Srarhna, el- 斯拉格奈堡

亦作 EL-KELAA DES SRAGHNA。摩洛哥西部坦西夫特(Tensift)地區的省和省會。城鎮位於馬拉喀什(Marrakech)東北約 75 公里(47 哩)處，爲該省東部的貿易中心。城鎮圍有土牆，內有花園和橄欖林點綴，景色優美。斯拉格奈堡省面積 10,070 平方公里(3,888 平方哩)。爲該國阿特拉斯山脈以西最乾旱的地區。省的西部爲相當貧瘠的石英岩和頁岩高原，年降雨量約 200 公釐(8 吋)，自然植被稀少，有棗樹。當地居民半農半牧，種植糧食作物並放牧綿羊和山羊。本傑里爾(Benguerir)鎮附近磷酸鹽礦藏豐富。省東部的泰索特(Tessaout)河谷有上阿特拉斯山脈沖刷下來的肥沃淤積土；1971 年阿伊特阿迪勒(Aït Adel)水壩竣工後，河谷得到灌溉，精耕細作，種植橄欖、柑橘和穀物(小麥、大麥)。人口：城鎮 17,163(1971)；省約 587,100(1981)。

Kelang 巴生

舊稱 KLANG。西馬來西亞雪蘭莪(Selangor)州一城鎮。瀕臨巴生河，在吉隆坡-巴生港鐵路線上。1880 年前爲州首府。現爲橡膠和水果產區的行政中心。生產品包括菠蘿罐頭、膠鞋和除莠劑。建有大型熱電站。人口 192,080(1980)。

Kelantan 吉蘭丹

西馬來西亞東北部一州。面積 14,931 平方公里(5,765 平方哩)。幾乎全部在吉蘭丹河流域。該河由南部幾條支流匯成，北流 240 公里(150 哩)在通帕港(Tumpat)注入南海，有 130 公里(80 哩)河段可通航。農業集中在人口稠密的三角洲和沿海平原上。境內大漢(Tahan)山海拔 2,187 公尺(7,175 呎)，有橡膠和油棕櫚種植園。沿海沙坑和環礁湖種植椰樹。近岸海水很淺，小輪船需離岸約 1 公里停泊。有沿海漁業。10～1 月，季風幾乎使所有海運停頓。11～12 月，暴雨使三角洲水流氾濫。工業集中在首府哥打巴魯(Kota Baharu, 參閱該條)周圍，有造船、鋸木、膠合板、碾米等工廠和各種手工業。還開採鐵、錫和錳礦。除沿海平原的公路網外，有鐵路通泰國和東海岸鐵路。首府有機場。重要城鎮還有巴西馬士(Pasir Mas)、瓜拉吉來(Kuala Kerai)以及馬樟(Machang)。人口約 903,695(1982)。

Kelao 仡佬族

亦作 GELAO。中國少數民族，分布在貴州西部、廣西北部、雲南東南部許多縣，人口約 53,000(1982)。語言屬漢藏語系。大部分人使用漢語，兼通彝、苗、布依等族語。仡佬古代原稱爲「僚」，唐代稱仡僚。明、清以後多與其他民族融合。僅貴州仡佬長期保留古「僚」人「鑿齒」、著筒裙的習俗。主要從事農業。山區種玉蜀黍

仡佬族少女
*CEB 供圖

，平壩植水稻。各地發展水平不一，有的在幾個世紀以前就以製作銀質酒器、犂、鳥槍和善織細緻柔軟的棉布著稱。一般習俗與漢族相同。用二胡、橫簫各一對和五星、鑼、鼓、板等樂器組成 8 人樂隊，演奏「八仙樂曲」，音色優美和諧。流行用竹篾編成的「花龍」球以手送腳踢分隊對擊比賽，以「花龍」沾身爲負。1953 年在廣西與壯、苗、傜、彝等族共同建立隆林各族自治縣。

Kelao language 仡佬語

Kelao 亦作 GELAO。中國仡佬族語言。屬漢藏語系壯侗語族。主要分布中國貴州省安順縣灣子寨、普定縣窩子寨和織金縣龍家寨等地；使用人口約 53,000。仡佬

語(灣子寨)語音特點：有 26 個單輔音聲母：8 個塞音(p、p'、t、t'、k、k'、q、q')；4 個塞擦音(ts、ts'、tɕ、tɕ')；8 個擦音(f、v、s、z、ɕ、ʑ、x、h)；4 個鼻音(m、n、ȵ、ŋ)；1 得邊音(l)；1 個半元音(w)；10 個複輔音聲母(mp、nt、nts、ntɕ、ŋk、pl、kl、vl、mpl、ŋkl)。有 7 個單元音韻母(i、e、a、ɒ、o、u、ə)；15 個複元音韻母(ei、ai、au、əu、əɯ、ie、iɒ、io、iu、ue、ua、uɐ、iau、uei、uai)；9 個帶 n、ŋ 輔音韻尾的韻母(en、an、in、un、ian、uan、aŋ、uŋ、uaŋ)。有 6 個聲調：˥$_{55}$、˧˥$_{44}$、˧$_{33}$、˨˦$_{24}$、˨˩$_{13}$、˩$_{31}$。與漢語平上去入各分陰陽的 8 個調類的對當關係比較錯綜複雜。以詞序和虛詞表示句子成分的關係；構詞的附加成分大多是前加成分；否定副詞在句子最後；有的地區數詞「11」至「19」和量詞連用時，個位數在前，量詞居中，十位數在後(五—個—十＝十五個)；句子主語在謂詞之前；賓語和補語在動詞之後；代詞、名詞、形容詞修飾語在中心詞之後。

Kell, Joseph 詳柏基斯(Burgess, Anthony)條。

Kellar, Harry 凱勒(1849. 7. 11～1922. 3. 10)

Kellar 亦作 KELLER。美國土生土長的第一個大魔術師。從 1896 年起到 1908 年止，一直是最受歡迎的魔術師，被稱爲「魔術前輩」和「歷史上最受敬愛的魔術師」。他以精益求精著稱，在演出中每句臺詞、每個動作都仔細推敲。不久在公衆中的聲望就與赫爾曼(Alexander Herrmann)相匹敵。赫爾曼於 1896 年死後，他成爲美國第一流魔術師。1908 年由瑟斯頓(Howard Thurston)繼承其衣鉢。

Keller, Ferdinand 凱勒(1800. 12. 24～1881. 6. 21)

瑞士考古學家及史前史學家。1831 年在蘇黎世任英語教授，試挖史前墳丘。1832 年與其他熱心者組織蘇黎世文物工作者學會。在蘇黎世周圍廣泛挖掘，收集許多燧石石器、青銅器和陶器。發表文章學術價值極高，從而取得考古學名譽博士學位，被譽爲瑞士重要考古學家。1854 年，瑞士奧伯邁倫(Obermeilen)農民在淹沒大量木樁的大片泥澤地挖泥，發現燧石、骨骸和青銅首飾，送交凱勒。凱勒立刻組織實地考察，收獲超乎尋常。除耐用手工製品外，還獲得籃筐、布匹、網罟碎片。骨堆中雜有家畜骨骼。凱勒據此推論爲：石器時期或青銅器時期村落曾建於沈入湖底之木樁上。初步調查結果公布後，轟動一時。考古者競相尋找其他遺址進行挖掘。凱勒發表英文論文『瑞士和歐洲其他地區的湖上居所』(1866)。其他發掘者把報告彙交凱勒，他以大部分時間把湖上居所這一課題加以論證。待到第八篇報告發表時(1879)，瑞士已有核實遺址 161 處。類似工作在奧地利、法國和義大利均有發展。

凱勒
＊瑞士國立圖書館供圖

Keller, Gottfried 凱勒(1819. 7. 19～1890. 7. 16)

瑞士德語作家。父親早逝。意志堅强的母親扶養並供他上學。因在中學搞惡作劇被開除，於是開始學畫風景畫。曾在慕尼黑學習兩年(1840～1842)，成效甚微，遂返回蘇黎世。1846 年發表第一批詩作。1848～1850 年，蘇黎世市政府資助他去海德堡大學求學，在那裏深受哲學家費爾巴哈的影響。1850～1855 年住在柏林。長篇自傳體小說『綠衣亨利』(*Der grüne Heinrich*, 1854～1855)是他的成名之作，後改寫成教育小說。書中描寫綠衣亨利(因爲他勤儉的母親總是用一匹綠布給他做衣服，故名)要外出去當一名藝術家，在經歷了一些成功和許多失望以後，回到自己的故城，任小官並獲得一些人們的尊重和滿足。同綠衣亨利一樣，凱勒本人也於 1855 年回到蘇黎世，並成爲該州秘書(1861～1876)。他的短篇小說也很出名，其中有些收集在『塞爾特維拉的人們』(*Die Leute von Seldwyla*, 1856～1874)和『七個傳說』(*Sieben Legenden*, 1872)之中。最後一部長篇小說『馬丁・薩蘭德』(*Martin Salander*)描寫他那個時代的瑞士政治生活。

Keller, Helen (Adams) 凱勒(1880. 6. 27～1968. 6. 1)

美國女作家及教育家。她又盲又聾，是教育在條件如此不利的人身上取得非凡成就的實例。由於重病，出生 19 個月就失去視力聽力，不久又變啞。1887 年沙利文(Anne Mansfield Sullivan)開始教她。當時沙利文 20 歲，原也盲目，經治療後恢復部分視力，是波士頓柏金斯盲人學校畢業生。其教授方法是將手語字母宗在凱勒掌心，教她各種物件的名稱；將她手指放在自己(沙利文)的喉頭，「聽」其振動學習說話。又經過在盲人學校學習及口語學校學習，凱勒學會用盲文讀寫，並異常熟悉普通教育的課程。1904 年畢業於麻薩諸塞州劍橋賴德克利芙(Radcliffe)學院。海倫・凱勒終生致力於聾盲人的公共救助事業。爲此，她曾周遊世界。她寫了很多書，包括『我的一生』(1902)、『海倫・凱勒的日記』(1938)。她幼年時受教於沙利文的情況，由威廉・吉布生

寫成劇本『奇蹟創造者』，於 1960 年獲普立茲獎，1962 年拍成電影。

凱勒
＊美國大英百科全書公司供圖

Kellermann, Bernhard　凱勒曼(1879. 3. 4～1951. 10. 17)

德國新聞記者、作家。以所著小說『隧道』(*Der Tunnel*, 1913)聞名。開始寫作前是一名畫家。早期小說有『耶斯特和李』(*Yester und Li*, 1904)、『英格博格』(*Ingeborg*, 1906)和『傻子』(*Der Tor*, 1909)，以新浪漫主義印象派風格寫成。『隧道』寫成後，隨後又發表了『十一月九日』(*Der 9. November*, 1921)，受 1918 年德國革命的感召而寫；『藍絲帶』(*Das blaue Band*, 1938)，根據遠洋客輪「鐵達尼號」沈沒事件寫成；以及『亡靈舞』(*Totentanz*, 1948)。第一次世界大戰期間任『柏林日報』駐外通訊員，寫過兩本新聞小說『西線的戰事』(*Der Krieg im Westen*, 1915)和『阿戈納森林之戰』(*Der Krieg im Argonnerwald*, 1916)以及一些遊記。

Kellermann, François-Christophe, DUC DE VALMY　克勒曼(1735. 5. 28～1820. 9. 23)

法國將軍，1792 年 9 月擊敗普魯士軍，消除了對法國革命政權的威脅。出身貴族，1752 年在法國陸軍中任軍官。在七年戰爭期間(1756～1763)抗擊英軍和普魯士軍，戰績優異，後負外交使命前往東歐。1788 年晉升爲准將，1792 年任中將，同年 9 月 19 日，他在瓦爾米與北方前線司令官迪穆里埃(Charles-François du Périer Dumouriez)會合，次日，他即擊潰入侵的普魯士軍。奧、普軍隊被迫從法境撤退。同年 11 月，他任阿爾卑斯方面軍司令。翌年秋收復薩伏依，但於同年 11 月，他被懷疑不忠，被捕下獄。雅各賓派垮臺後獲釋，1795～1797 年恢復原職。1799 年拿破崙掌權，克勒曼任元老院議員。1804 年封爲法國元帥，4 年後封爲瓦爾米公爵。國王路易十八第二次復辟(1815)後，任貴族院議員。

克勒曼
＊美國大英百科全書公司供圖

Kelley, Florence　凱利(1859. 9. 12～1932. 2. 17)

女社會改革家。她對美國的州與聯邦勞工和社會福利法規的發展作出了貢獻。1882 年在康乃爾大學獲學士學位。後又赴蘇黎世大學學習，成爲熱情的社會主義者，將恩格斯之『英國工人階級狀況』一書譯成英文。1891 年加入由亞當斯(Jane Addams)經營的社會改革團體「芝加哥赫爾大廈」，成爲其中的一員。她的調查工作對 1893 年的一項伊利諾法令起了一定作用。該法令規定了血汗工廠的房屋條件、女工工作時間及童工待遇等。1899 年她擔任全國消費者聯盟幹事，走遍美國各地，宣傳聯盟的宗旨，並在各州組織聯盟分支機構。她的工作，對於在美國制定最低工資法、童工法及工作時間法均有所貢獻。她主張婦女參政，是全國有色人種促進協會(1909)的創始人之一，也是國際婦女爭取和平和自由聯盟(1919)的一位組織者。其作品包括『我們的童工』(1889)、『立法程序中道德效益』(1905)及若干報刊文章。

Kellgren, Johan Henrik　謝爾格倫(1751. 12. 1～1795. 4. 20)

瑞典詩人，被認爲啓蒙時期瑞典最偉大的文學家。年輕時即任國王古斯塔夫三世的私人秘書。1786 年成爲瑞典文學院最早的成員之一。1778 年發表諷刺詩『我的嘲笑』(*Mina löjen*)，一舉成名。18 世紀 80 年代他按照古斯塔夫提示的主題寫了許多詩體劇本，其中『古斯塔夫・瓦薩』(*Gustaf Wasa*, 1786)是一齣成功的愛國歌劇。『新創世』(*Den Nya Skapelsen, eller inbillningensvärld*, 1790)被認爲是他的最佳詩作。

Kellogg　凱洛格

美國愛達荷州北部城市。在比特魯(Bitterroot)嶺科達倫(Coeur d'Alene)礦區。1893 年建立。1897 年設鎮，1913 年設市。爲鉛、鋅、銀的開採和冶煉中心。這裏的邦克希爾(Bunker Hill)礦是世界上最大的鉛礦之一。

人口 3,417(1980)。

Kellogg, Frank B(illings) 凱洛格(1856. 12. 22～1937. 12. 21)

美國國務卿(1925～1929)。1928 年禁止以戰爭作爲國家政策手段的多邊條約凱洛格-白里安公約是他最重要的外交成就，並使他於 1929 年獲諾貝爾和平獎。在反托辣斯訴訟案中，他作爲代表美國政府的律師出名 1917～1923 年爲美國參議員，1923～1925 年任駐英國大使。在柯立芝總統時代任國務卿(1927～1929)時，對歐洲事務一般奉行孤立主義政策，曾參與組織日內瓦國際會議(1927)以尋求限制海軍軍備而未果。1928 年法國外交部長白里安(Aristide Briand)提出締結雙邊公約，宣布戰爭爲非法。凱洛格在國內「戰爭非法化」運動推動下，把簽約國擴大到 62 個國家(世界列强均在其內)。這一公約雖然受到廣泛讚譽，但漏洞百出，並且缺乏有效的實施手段。

凱洛格
＊美國國會圖書館供圖

Kellogg, John Harvey 凱洛格(1852. 2. 26～1943. 12. 14)

美國醫師、保健食品的創始人。研製出早餐用的穀類乾製食品，促進穀物乾片工業的建立。1875 年獲紐約市貝爾維尤(Bellevue)醫院醫學院醫學博士學位。他研製了各種堅果和蔬菜製品以豐富病人的食物，其中包括格拉諾斯麥片(Granose)和玉米片。雖然玉米片並不是新東西，但是以往從來沒有用作早餐食物。其弟威爾・吉斯・凱洛格建立了自己的穀物公司。療養院的一位患者波斯特(C. W. Post)也建立了後來非常著名的穀物公司。凱洛格是安息日復臨會信徒和素食主義者。1876 年任安息日復臨會西部康復研究所負責人，該機構後爲巴特爾克里克(Battle Creek)療養院，1959 年又改名巴特爾克里克保健中心。凱洛格是巴特爾克里克學院創辦人和第一任院長(1923～1926)。1931 年，他在佛羅里達州的邁阿密斯普林斯開辦邁阿密-巴特爾克里克療養院。他還著有許多醫學書籍。

Kellogg, W(ill) K(eith) 凱洛格(1860. 4. 7～1951. 10. 6)

美國工業家、慈善家。1906 年創辦 W. K. 凱洛格公司以製造廣泛用作早餐食品的穀物產品。其兄約翰・哈維・凱洛格曾任巴特爾克里克療養院院長，在該處鼓吹以穀物產品爲保健食品。兄弟合作一階段之後，威爾・吉斯・凱洛格創辦公司，開始只生產烤玉米片，以後才增加其他產品。從一個小小的地方工業發展成國際企業。1930 年，凱洛格設立 W. K. 凱洛格基金會，捐助巨款來支持社會改良活動，特別是兒童福利事業。又爲密西根州居民建立一所青年中心、幾所學校及一個鳥類禁獵區。

Kellogg-Briand Pact 凱洛格-白里安公約

亦稱 PACT OF PARIS。1928 年 8 月 27 日簽訂的多邊協議。當時法國外長白里安針對德國的侵略勢焰可能死灰復燃，希望把美國拉入一種防禦同盟體系中，於 1927 年春倡議締結一個雙邊互不侵犯公約。美國國務卿凱洛格，在美國「戰爭非法化」運動的鼓舞下，同時又受到那些對美國未能參加國際聯盟而失望的人們的支持，建議該公約由雙邊改爲多邊。法國表示同意。後來，幾乎所有國家終於接受凱洛格-白里安公約，同意摒棄戰爭作爲推行國策的工具，而用和平方法解決一切國際爭端。但簽署國各自對公約作了種種限制和解釋，同時公約並不禁止自衛戰爭或由於國際聯盟盟約、門羅主義或戰後的同盟條約所規定的某些軍事義務，加上公約對破壞公約條款的行爲並未規定制裁措施，結果人們對公約的有效性不抱任何希望。

Kellogg Company 凱洛格公司

美國公司，穀物製方便食品及其他食品的主要生產商。總部設在密西根州巴特爾克里克。1900 年由凱洛格兄弟所創建。1906 年弟收購兄之股權改名公司爲凱洛格烤玉米片公司，1922 年又改爲現名。自 1969 年公司轉向多種經營，產品包括茶、點心、湯料、調味料及冷凍食品。

Kells 凱爾斯。愛爾蘭米斯郡的集市城鎮。詳辛南諾斯莫爾(Ceanannus Mór)條。

Kells, Book of 凱爾斯書

飾本福音書(都柏林三一學院圖書館收藏，手稿部 A. I. 6)，華美的愛爾蘭-撒克遜風格手抄本飾畫傑作。約 7 世紀後期在愛爾蘭愛奧那(Iona)修道院開始繪製，8 世紀早期在凱爾斯修道院完成。手抄本複製本於 1974 年出版。

Kelly, Ellsworth 凱利(1923. 5. 31～)

美國畫家及雕刻家，「硬邊」風格的主要倡導者。先後在波士頓博物館美術學校(1946～1948)及巴黎美術學院(1948～1949)學習。1951 年在巴黎舉行首次個展。曾承作費城運輸大樓(1957)及紐約世界商品博覽會紐約州展覽館的雕刻(1964～1965)。曾將其繪畫(『紅藍綠』，1963)的簡單幾何圖形線條用到著色金屬片雕刻中，例如『門』(1959)。其幾何圖形雕刻有許多是用工業方法製作的。參閱最低限主義(minimalism)條。

Kelly, Emmett (Lee) 凱利(1898. 12. 9～1979. 3. 28)

美國馬戲團小丑，以扮演「勞累的維利」(Weary Willie)出名。這是個淒慘的流浪漢角色，穿著一套破舊的工作服，臉上化粧成長鬍鬚和圓頭鼻子。他最早在自己畫的一張漫畫中創造出這個人物。後來，加入豪氏大倫敦馬戲團當空中飛人。1923 年把他漫畫中的人物變成活的小丑。1942 年加入林林兄弟和巴納姆-貝利聯合馬戲團(Ringling Bros. and Barnum & Bailey Combined Circus)，和他們一起演出到 50 年代末。在電影『人間第一奇觀』(1952)中，「勞累的維利」首次登上銀幕。1954 年，自傳『小丑』出版。他死於林林兄弟和巴納姆-貝利聯合馬戲團在紐約開演的日子。

凱利
*『美國攝影年鑑』出版公司供圖

Kelly, Gene 凱利(1912. 8. 23～)

原名 EUGENE CURRAN KELLY。美國舞蹈家、演員、編舞和電影導演。畢業於匹茲堡大學經濟系。從事過多種工作後到百老匯。1941 年在歌舞劇『伙伴喬伊』中的表演引起觀衆讚揚。1942 年進入電影界。作爲舞蹈家和編舞爲電影中的歌舞片帶來了自然的、健美的風格，爲此於 1951年獲得電影藝術與科學學院特別獎。他表演並合作導演的影片有：『封面女郎』(1944)、『起錨』(1945)、『一個美國人在巴黎』(1951)、『雨中曲』(1952)和『邀舞』(1956)等。

Kelly, George (Edward) 凱利(1887. 1. 16～1974. 6. 18)

美國劇作家、演員、導演。他寫的 20 年代美國中產階級的劇本生動和眞實地反映了這個階級的弱點。他最初是歌舞雜耍演員，自編自演滑稽短劇。其中『火炬手』(1922)使他在百老匯嶄露頭角。該劇寫當時美國盛行的小劇場運動，諷刺該運動所大肆賣弄的社會主張和美學觀點。第二個劇本『愛吹牛的人』(*The Show-Off*, 1924)是美國喜劇名著，曾 3 次拍成電影，並多次在舞臺上演。凱利在『克雷格的妻子』(*Craig's Wife*, 1925)中把視線轉向中產階級的上層，劇中女主角爲占有財產犧牲丈夫，最後落得人財兩空。他還寫過幾個其他劇本，但都不太成功。他編寫的電影腳本有的是根據自己劇本改編，例如『克雷格的妻子』(1936)，後又修改爲『哈里特·克雷格』(*Harriet Craig*, 1950)。

Kelly, Grace 凱利(1929. 11. 12～1982. 9. 14)

1956 年起亦稱摩納哥的葛麗絲王妃(PRINCESS GRACE OF MON ACO，法語作 PRINCESS GRACE DE MONACO)。美國電影及電視女演員，擅演端莊保守的美麗女主角。演了 11 部影片後，告別好萊塢影壇，於 1956 年嫁給摩納哥的雷尼爾親王。凱利出生於費城富有的愛爾蘭天主教家庭(叔叔是劇作家喬治·凱利)，1947 年進紐約市的美國戲劇藝術學院前曾讀私立學校。1949 年 7 月在夏季固定劇團首度作職業性公演，同年 11 月在百老匯初次登臺，並經常在電視上露面。

在好萊塢 6 年(1951～1956)的全盛時期中，銀幕上的首次演出是『14 小時』(1951)，其後演過『日正當中』(1952)，飾演賈利·古柏的教友派妻子；『紅塵』(*Mogambo*, 1953)，男主角是克拉克·蓋博；『鄉下姑娘』(1954)中飾演平·克勞斯貝粗鄙的太太，贏得了奧斯卡金像獎的最佳女主角獎。然而她最令人懷念的角色，或許還是那些希區考克名片，如『電話情殺案』(1954)、『後窗』(1954)和『捉賊記』(1955)中者。凱利是最完美的希區考克型女主角，有他所描寫之「性感的高雅」。拍完『天鵝』(1956)和『上流社會』(1956)之後，她嫁給雷尼爾親王成爲摩納哥的王妃。他們育有 3 個子女——卡洛琳公主、亞伯特王子，以及史蒂芬妮公主，夫妻忠貞不渝且愛護家人。葛麗絲王妃因車禍負傷而不治。她與女兒史蒂芬妮在法國蔚藍海岸區開普-達伊(Cap-d'Ail)的彎曲道路上駕車時突然中風，無法控制座車，竟衝下 13.7 公尺(45 呎)的堤防。

Kelly, Hugh 凱利(1739～1777. 2. 3)

愛爾蘭劇作家、評論家、新聞記者。他的劇本『華而不實』(*False Delicacy*, 1768 首演)反對劇作家哥德斯密(Oliver Goldsmith)的『好脾氣的人』(*Good-Natur'd Man*)

，取得成功。以後有一個時期在倫敦戲院裏，成爲哥德斯密的眞正敵手。凱利成功的守則是把滑稽和諷刺的場景與感情眞摯的材料結合起來。另外，喜劇『太太學堂』(*The School for Wives*, 1773)和餘興劇『一小時的愛情』(1774)都比較成功。不過最後一個劇本『理智的人』(1776)卻非常失敗。1774 年任律師後，退出舞臺。他曾向幾個雜誌社投稿，1761～1765 年編『宮廷雜誌』。他還出版一本信札體短篇小說，題名『一個從良妓女的回憶錄……』(1767)。『忒斯皮斯』(*Thespis*, 2 卷；1766～1767)，鞏固了他的論戰評論家的聲譽。

Kelly, John B. 凱利(1889. 10. 4～1960. 6. 20)

美國賽艇運動員。1919、1920 兩年內連續 126 次獲單人雙槳賽艇賽冠軍，其中包括 1920 年奧運會上一項冠軍。此外又與表兄弟科斯特洛(Paul Costello)共獲 1920 和 1924 年雙人雙槳賽冠軍。自 1907 年起當建築工人，1919 年自辦砌磚公司。英格蘭亨利划船比賽會不許他參加 1920 年鑽石型單人雙槳賽艇賽，因該會規定凡做過機械士和勞工者不得列爲業餘運動員。

Kelly, Machine Gun 凱利(機關槍)(1897～1954)

原名喬治·凱利(GEORGE R. KELLY)。20 世紀 20～30 年代出沒於美國田納西州、密西西比州、德克薩斯州、奧克拉荷馬州和新墨西哥州，販運私酒、搶劫銀行和進行綁架活動的罪犯。1927 年，凱利與凱思琳(Kathryn)結婚，並在其妻的唆使下，加入了在報紙上經常成爲頭條新聞的黑幫。凱利一生的大部分時間在監獄生活(1925，1930～1931，1933～1954)，最後死於阿爾卡特拉茲(Alcatraz)的聯邦監獄。

Kelly, Ned 凱利(1855. 6～1880. 11. 11)

原名愛德華·凱利(EDWARD KELLY)。澳大利亞 19 世紀最著名的綠林好漢。1877 年因盜馬被追捕，逃往新南威爾士。1878 年到維多利亞找到同樣亡命的兄弟丹·凱利。他們與另外兩個人結成一夥，潛入叢林。1880 年占領格倫羅恩(Glenrowan)小鎮，但在那裏被警察包圍。凱利受傷被俘，同夥全部犧牲。他被解往墨爾本絞死。

Kelly, Walt 凱利(1913. 8. 25～1973. 10. 18)

原名 WALTER CRAWFORD KELLY。美國連環漫畫家，所作『波戈』(Pogo)以意味深長的幽默，含蓄的構思和時而十分辛辣的政治諷刺著稱。父親是舞臺布景畫家，教過他繪畫，所以他在高中時就是校刊的連環漫畫家。1935 年，到好萊塢爲迪斯奈電影製片廠畫動畫片。40 年代，在紐約積極從事商業美術，作品之一是 1943 年左右發表的一本連環畫，其中一個人物是波戈。1948 年又以波戈爲中心人物爲『明星報』畫每天連載的連環漫畫。1949 年該畫由『郵報』刊登；不久，許多其他報紙也予刊載。『波戈』中的角色都是些生活在喬治亞州奧克弗諾基(Okenfeokee)沼澤地的動物。波戈自己是謙卑的負鼠，其他角色有貓頭鷹、鱷魚、烏龜等。動物常常畫得很像著名政界人物：蠢狗很像副總統安格紐(Spiro T. Agnew)，鬥牛狗貌似聯邦調查局局長胡佛。自『波戈』畫集(1951)以後，又有許多連環漫畫集。

Kelly, William 凱利(1811. 8. 21～1888. 2. 11)

鐵工，發明空氣吹煉煉鋼法，即將空氣吹入熔融生鐵以氧化脫除有害的雜質。英國柏塞麥(Henry Bessemer)爵士當時也取得此項專利，這種方法生產了最早的低成本鋼，成爲工業時代萌芽期的主要結構材料。在 19 世紀 40 年代初期，凱利是匹茲堡經營織物和運輸的麥克沙恩凱利(McShane & Kelly)公司的合夥人，他在一次採購旅行中，對肯塔基州埃德維爾(Eddyville)周圍的煉鐵業發生興趣，後來說服他哥哥和他合作建立鐵廠。他們買了煉鐵爐和 5,666 公頃(14,000 畝)森林和礦區。這個鐵廠營業很興旺。隨著森林和鐵礦石逐漸耗掉，凱利就尋求更有效的方法煉鐵。他注意到空氣流會使鐵液灼熱發光，確信向鐵液吹風，不僅能脫碳，且將使熔液溫度升高，而無需再加熱。周圍的人認爲他在發瘋，他的岳父甚至要他去接受醫生檢查，但是醫生靠自己的基礎科學知識，看出凱利方案的價值，而成爲他最有力的支持者之一。

1850 年前後，凱利經過幾次失敗之後，用他的方法生產鐵和鋼獲得成功，不過鋼的品質極不穩定。他沒有立即請求專利，而是繼續研究。1855 年，柏塞麥取得空氣吹煉法的英國專利，次年也得到幾個美國的專利權。凱利聽到柏塞麥的專利後，就提出了優先權申請，並於 1857 年取代柏塞麥獲得了美國的專利。

煉鋼法的繼續革新，特別是經英國穆舍特(Robert Mushet)和瑞典戈蘭森(Goran Goransson)的改進，使空氣吹煉法得到實際應用。凱利在 1857 年經濟危機中破產之前，把專利權賣給父親。1859 年，他在賓夕法尼亞州約翰鎮(Johnstown)的坎布里亞鐵廠恢復試驗。1862 年，他獲得足夠資金，在密西根州懷恩多特(Wyandotte)創辦鋼廠。在兩年內生產出用凱利法煉的第一批商品鋼。1863 年，凱利空氣吹煉公司成立，後來在紐約州特洛伊也成立了一家使用柏塞麥專利的公司。但由於兩家各用自己的方法，鋼的產量未能明顯增加，成就很小。1866 年合併經營，此後鋼產量迅速擴大。凱利雖然從凱利公司稍得盈利，但直到專利在 1871 年延長之後，他才從發明中獲得巨額報酬。

keloid　瘢痕疙瘩

瘢痕內纖維組織過度增生的一種皮膚病。通常僅侵犯眞皮層，而不見於黏膜或較深部組織的瘢痕。有人將瘢痕疙瘩看作纖維瘤，但多數病理學工作者認爲它不是腫瘤。黑人和蒙古種人易因瘢痕形成或外傷刺激而發生瘢痕疙瘩。這種傾向可能與遺傳有關。

Kelowna　基洛納

加拿大不列顛哥倫比亞南部城市。位於奧卡諾根(Okanagan)湖東岸。現爲加拿大最大果樹種植區之一的中心。主要從事木材加工、水果轉運、水果罐頭、釀酒和機械加工業。1906 年開始，每年夏季舉行一次國際划船競賽。旅遊事業已成爲日益重要的收入來源。人口 59,196(1981)。

kelp　大型褐藻

海帶目(Laminariales)大型海藻，約 30 屬，見於冷海域中。直至 19 世紀早期一直是鉀鹼和碘的重要來源。海帶屬(*Laminaria*)長 1～3 公尺(3.3～9.8 呎)，多見於太平洋沿岸及不列顛羣島，爲碘的來源，經發酵可產生乙酸。海帶有柄，形似陸生植物的莖，能生活數年，但其扁而長的葉片每年死亡。所有大型褐藻的柄和葉片之間是生長區。

巨藻屬(*Macrocystis*)富含礦物質並能產生褐藻膠(一種多醣)，可用於輪胎製造及各種工業，做冰淇淋時用以防止冰晶形成，也用作懸浮劑和乳化劑。該屬是已知最大的大型褐藻，長達 65 公尺(215 呎)，只能在低於 18～20℃的溫度下繁殖，故分布侷限。其外形複雜，與高等植物相似，以大的根狀固著器固著於海底。莖狀柄長，中空，具分枝，用以轉運有機物，上生有葉片，用氣囊保持漂浮。

涅柔藻屬(*Nereocystis*)爲一年生大型褐藻，主要生長在深水與急流處，長可達 40 公尺(130 呎)。內部構造似巨藻屬；外部爲頂端具一大氣囊的强韌鞭狀柄，柄上的長葉狀突可行光合作用與生殖作用。

kelp crab　磯蟹

太平洋的一種蜘蛛蟹(spider crab, 參閱該條)。

kelp fly　詳扁蠅(seaweed fly)條。

Kelsen, Hans　凱爾森(1881. 10. 11～1973. 4. 20)

奧裔美籍法律哲學家、法律教授、法學家和國際法著作家。他系統地闡述了一種被稱爲法律「純粹理論」的實證主義。曾在維也納、科隆、日內瓦以及布拉格的德意志大學任教授，起草了 1920 年通過的奧地利憲法，擔任過奧地利最高憲法法院的法官(1920～1930)。1940 年移居美國，在哈佛大學、加利福尼亞大學以及羅德島州紐波特海軍軍事學院任教。

他的「純粹理論」首次在『國際法學說的主要問題』(*Hauptprobleme der Staatsrechtslehre*, 1911)一書中進行了介紹。他認爲，一種法律理論應使法律本身能成立和具有條理。他所說的「純粹」是指法律理論應當在邏輯上自圓其說並且不應依賴於法律以外的標準。法律體系最基本的東西是被社會大多數人所接受的某種假定(基本規範)。然而他還是承認社會學和倫理學對立法過程和法律內容有關聯。晚期著作有『法律和國家的一般原理』(1945)和『聯合國法』(1950～1951)。在『國際法的原則』(1952)這一類著作中，他設想一個法律下的世界統一體，這種法律是凌駕各國內部法律秩序之上的。

Kelsey, Henry　凱爾西(1667？～1724. 11. 2)

英格蘭探險家、商人和海員。在哈得遜灣公司工作 40 年。1690～1692 年公司派他去馬尼托巴尋找毛皮的新貨源。據信他可能是觀測到加拿大中央平原的第一個白種人。他首先發現美洲野牛和灰熊。他幾次前去鼓勵印第安人與英格蘭人進行交易。1718～1722 年任哈得遜灣公司海外經理。

Kelso　凱爾索

蘇格蘭博德斯(Borders)行政區羅克斯勃洛(Roxburgh)區小自治市和市場中心。在脫衞得(Tweed)河左岸。在默斯(Merse)地區一端。有重要的市場並銷售著名的春季羊羔。在中世紀遭受英格蘭和蘇格蘭邊界戰爭的破壞。13 世紀中葉建成的大修道院曾爲蘇格蘭最有勢力的修道院之一，後遭英格蘭人多次破壞，1545 年成爲廢墟，1919 年收歸國有後開始修復。1634 年建市。1754 年在脫衞得河上架橋後，成爲倫敦至愛丁堡大道的驛站。1803 年於脫衞得河上新建一座五孔橋。人口約 5,609(1981)。

Kelso　凱爾索

美國華盛頓州城市，考利茨(Cowlitz)縣縣城。1884 年規劃。1889 年設鎮。1908 年設市。經濟以伐木業、漁業、乳品業和水果種植業爲主。附近有州立西逵斯特(Seaquest)公園和錫爾弗(Silver)湖。人口 10,296(1970)。

Keltic languages　詳塞爾特諸語言(Celtic languages)條。

Kelvin (of Largs), William Thomson, 1st Baron　克爾文(1824. 6. 26～1907. 12. 17)

亦稱威廉·湯姆生(SIR WILLIAM THOMSON, 1866～

1892)。英國著名的物理學家，和其他一些英國科學家一起，奠定了現代物理學的基礎。對科學的主要貢獻包括發現能量守恆定律；建立熱力學溫標(即克氏溫標)；發展熱力學理論；提出電磁學的數學分析及光的電磁理論的基本概念；地球年齡的物理學測定以及流體力學的基礎研究等。他在 19 世紀中對海底電纜方面的各項發明和對海底電報的理論研究，使英國的海底電報通信處於世界領先地位。

出生於愛爾蘭伯爾發斯特，10 歲進入格拉斯哥大學，15 歲時發表論地球形狀的論文，而獲得大學金質獎章。1841 年進入劍橋大學，1845 年以優等成績取得學士學位。畢業後前往巴黎，在物理學和化學家勒尼奧(Henri-Victor Regnault)實驗室工作，實驗知識補充了他的理論修養。22 歲時返回格拉斯哥擔任自然哲學教職。1847～1849 年他和物理學家斯多克斯(George Gabriel Stoxes)合作撰寫了一系列流體力學原理的論文。根據法國物理學家卡諾(Sadi Carnot)的熱理論於 1848 年創立絕對溫標。他把卡諾和焦耳的熱理論綜合在他的『熱力學理論』論文中，作爲他對熱力學第二定律的一種表述。19 世紀 50 年代他曾和焦耳合作對液體和氣體的熱效應作過試驗。後擔任大西洋電報公司主任顧問和主任電工技師。1858 年他取得用於電纜的收報機專利權，他創製的鏡式電流計及改進後的虹吸式收報機，均爲海底電纜廣泛應用的設備。由於他對海底電纜工作的貢獻，1866 年維多利亞女王授予他爵位。他對科學有廣泛的興趣，包括電磁學、熱力學及流體動力學；他對海潮、地球形狀、大氣電學、地熱研究、地球自轉及地磁學的有關地球物理的許多問題都感興趣。

他受過幾乎全世界各主要大學的榮譽學位及各地工程學會和科學團體的讚揚。他發表 600 多篇論文，取得幾十項發明專利權。1851 年他被選爲英國皇家學會會員，1890～1895 年擔任學會會長。

Kemal, Mustafa 土耳其共和國締造者、傑出軍人、政治改革家。詳凱末爾(Atatürk, Kemal)條。

Kemal, (Mehmed) Namık 凱末爾(1840. 12. 2～1888. 12. 2)

土耳其散文作家、詩人，對青年土耳其和土耳其民族主義運動影響極大，對土耳其文學西方化作出了廣泛的貢獻。出身貴族家庭，學過波斯語、阿拉伯語和法語，1857～1858 年間在鄂圖曼政府的翻譯局工作。後受作家兼『思想寫照』(*Tasvir-i Efkâr*)編輯錫納西(İbrahim Şinasi)影響頗大。錫納西長期在歐洲，熱衷於西方的生活方式和思想，1865 年逃往法國，凱末爾即任該報編輯。1867 年，該報强烈的政治色彩導致鄂圖曼政府的干預，凱末爾和其他「青年鄂圖曼」黨人逃往倫敦，後轉到巴黎、維也納。他學習並翻譯法國名作家雨果、盧梭、孟德斯鳩等人的作品並創辦『自由報』。1871 年「青年鄂圖曼」黨人返回君士坦丁堡。凱末爾任『教益報』編輯，繼續從事革命著述活動，寫出他最負盛名的劇本『祖國；或稱錫利斯特拉』(*Vatan yahnut Silistre*)。該劇圍繞著 1854 年錫利斯特拉之圍進行描述，他在劇中闡述愛國主義和自由主義思想。作爲社會改良家，他以宣傳「祖國」和「自由」這兩種基本概念著稱。儘管他是個自由思想家，但從不在他的改革計畫中摒棄伊斯蘭教。最出名的小說有『警覺』(*İntibah yahut Ali Beyin sergüzeşiti*, 1874)、『傑茲米』(*Cezmi*, 1887/1888)以及擁有廣大讀者的社會作品『夢』，表達他希望有一個免受壓迫的土耳其。

Kemalpaşazâde 凱末爾帕夏札德(1468？～1534. 4. 16)

亦稱 IBN KEMAL, IBN KEMAL PAŞA 或 ŞEMSEDDIN AHMET IBN SÜLEYMAN IBN KEMAL PAŞA。土耳其歷史學家。軍人家庭出身，早年當兵。後師事著名宗教學者，不久即在宗教學院執教。鄂圖曼蘇丹巴耶塞特二世(Bayezid Ⅱ)委託他用土耳其文編寫一部歷史，即『鄂圖曼王室編年史』(*Tevarih-i Al-i Osman*)。1516 年左右任安納托利亞軍法官，並隨謝里姆一世(Selim Ⅰ)出征埃及。在此期間，他從阿拉伯文翻譯埃及歷史學家艾布・邁哈辛・伊本・泰格里比爾迪(Abu al-Mahasin ibn Taghribirdi)的著作。

Kemble, Adelaide 肯布爾(1814？～1879. 8. 4)

英國著名女歌唱家、著名的肯布爾戲劇家族成員。1835～1842 年爲職業歌手。曾就讀於義大利，在威尼斯首演歌劇中諾爾瑪(Norma)一角時獲得輝煌成功。後在歐洲各國巡迴演出，返回英國後參加音樂會和歌劇的演出，讚美之詞紛至沓來。1842 年，在一次音樂會後作了簡短的演說後便離開舞臺，嫁給薩托利斯(John Sartoris)，從此不再作公開演出。其聲譽經久不衰，且由於不時爲朋友舉行私人演出而有所增强。

Kemble, Charles 肯布爾(1775. 11. 25～1854. 11. 12)

第一個在英國舞臺上採用恰當而細緻的歷史性布景和服裝的劇院經理。他也是演員，最擅長演喜劇。首次登臺演出是在 1792 年或 1793 年，在謝菲爾德劇院飾莎士比亞『皆大歡喜』裏的奧蘭多，此次演出紀錄有案可查。1794 年 4 月 21 日在倫敦首演，劇目爲『馬克白』，他演馬爾康，而其兄弟、悲劇演員和劇院經理菲利浦・肯布爾則演馬克白。在喜劇演出中，他常與其妻德坎普(Maria Theresa de Camp)同臺演出，並得她助力不少。後爲倫敦科芬特廣場劇院經理，但爲此卻幾乎破產，幸

虧他女兒范妮於 1829 年於該劇院首次登臺演出並取得重大成功，才改變了這種情況。他與女兒於 1832 年和 1834 年兩度到美國訪問演出，大受讚譽。由於聽力日趨衰退，於 1836 年 12 月退出劇壇，但常舉行莎士比亞劇作朗誦會，直至 1840 年。退休後被授予劇本檢查員之職，一直到 1840 年，辭職後推舉兒子米契爾(著名語言學家)繼任。

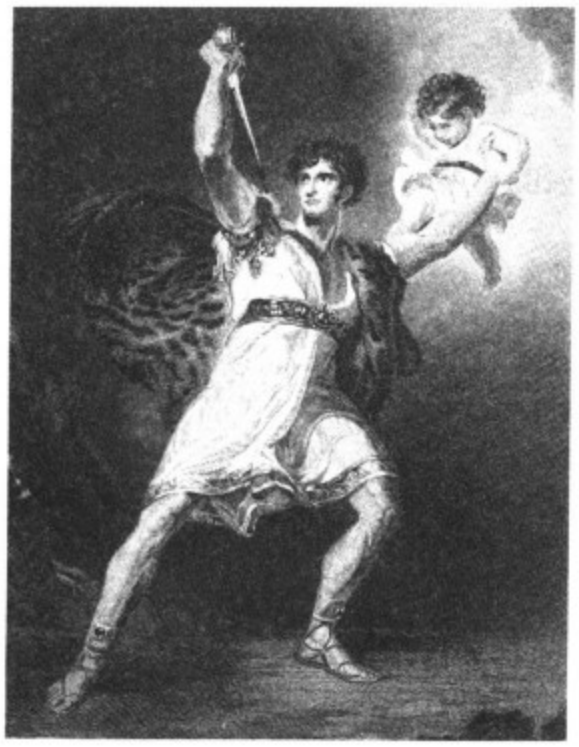

肯布爾劇照
＊美國國會圖書館供圖

Kemble, Elizabeth 享有盛名的英國女演員。詳惠特洛克(Whitlock, Elizabeth)條。

Kemble, Elizabeth 肯布爾(夫人)(1763？～1841. 1. 20)

娘家姓薩切爾(SATCHELL)。英國很有才華的女演員。其一生完全是爲了突出丈夫喬治・史蒂芬・肯布爾。她是個很有天分的演員，於 1783 年與肯布爾結婚，爾後同臺演出多年，評論界一向認爲其演技勝其丈夫一籌。當她的丈夫應聘到外地劇院去，她犧牲了自己的事業陪他前往。

Kemble, Fanny 肯布爾(1809. 11. 27～1893. 1. 15)

全名爲 FRANCES ANN KEMBLE。英國女劇作家、詩人和回憶錄作家。其回憶錄記有許多 19 世紀英國劇壇和社會史方面很有價值的資料。她還是一個在喜劇和悲劇方面均十分受人歡迎的演員。但她討厭演戲和以戲劇爲職業，因此只是在需要用錢時才偶爾演出。

她是演員兼劇院經理查理・肯布爾和演員兼劇作家德坎普的長女，在其父經營的倫敦科芬特廣場劇院面臨破產時才開始演戲，以幫助其父。1829 年 10 月 25 日首次登臺，在莎士比亞『羅密歐與茱麗葉』中飾茱麗葉。由於此舉獲得極大成功，爾後 3 年，她使科芬特廣場劇院生意興隆，觀衆如雲。其間她主要飾演過『造謠學校』

肯布爾
＊美國國會圖書館供圖

一劇中的蒂茨爾(Teazle)夫人、『威尼斯商人』中的鮑西亞(Portia)、『無事自擾』中的貝雅特里齊(Beatrice)。在謝里敦諾爾斯(James Sheridan Knowles)專門爲她所作的『駝子』中，她成功地創造了茱莉亞一角。1832 年和 1834 年與其父兩度赴美巡迴演出並獲得成功。在她第二度赴美時，嫁給了一個南方種植園主並退出劇壇，1848 年與此人離婚。離婚前一年，重返英國舞臺並獲得成功。此後，她在英國和美國成功地舉行過一系列莎士比亞劇作朗誦會。1868 年 10 月，她在紐約市最後一次登臺演出。其很有價值的『日記』(*Journal*)於 1835 年問世，1863 年出續集。她還寫有自傳『一個姑娘的紀錄』(1878)、『後半生的紀錄』(1882)和『1848～1883 年的補充紀錄』(1890)。

Kemble, George Stephen 肯布爾(1758. 4. 21～1822. 6. 5)

原名 STEPHEN KEMBLE。英國演員和劇院經理。父母本希望他成爲一個藥劑師，但年輕的肯布爾拒絕當學徒而加入了一個巡迴劇團。藉助於他大姊西登斯(Sarah Siddons)的大名，得以很快與人訂立聘用合同。1783 年，娶演技明顯高他一籌的女演員伊莉莎白・薩切爾爲妻。爾後兩人同臺演出，演出海報把她名字標爲伊莉莎白・肯布爾夫人。在一段時間裏，他實際上已停止演戲轉而經營劇院。在其子亨利・史蒂芬・肯布爾首次登臺飾羅密歐時，他已是特魯里街劇院經理。其女曾是一個成功的演員，但因婚姻而離開舞臺。

Kemble, Henry Stephen 肯布爾(1789. 9. 15～1836. 6. 22)

英國受歡迎的喜劇演員。但成就平平，是著名的肯布爾戲劇世家的一員。父母本希望他不再從事戲劇生涯，但他在劍橋上了兩年學後，便在其父劇團所在的懷特黑文(Whitehaven)劇院一試身手。其才華有限。其父在特魯里街劇院任經理時，分配給他演的角色實爲他能力所不及，因而成爲評論界的某種撻伐對象。但同時他卻又很受觀衆歡迎。

Kemble, John Philip　肯布爾(1757. 2. 1～1823. 2. 26)

倫敦特魯里街劇院和科芬特廣場劇院很受歡迎的演員兼經理。他在這兩個劇院所作的改革改進了職業戲劇的演出狀況。他在當時流行的造作而又莊重的劇作中飾演過許多角色。最有名的有莎士比亞『朱利阿斯・凱撒』中的布魯圖斯(Brutus)和『哈姆雷特』、『科里奧拉努斯』二劇中的主角。

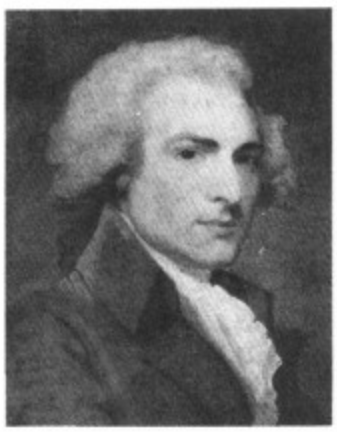

肯布爾
＊美國國會圖書館供圖

他是一個演員家庭的長子，童年時即在舞臺上度過。1781 年 11 月 2 日，於都柏林飾演哈姆雷特，1783 年 9 月 30 日於倫敦特魯里街劇院首次登臺飾演同一角色，但觀衆反應不一。而 1785 年 3 月 31 日與他姊姊西登斯同演的『馬克白』卻使他一舉成爲極受歡迎的演員，並進而使他獲得許多其他的成功。1788 年，被任命爲特魯里街劇院經理，在服裝、布景和劇院管理等方面作了重大的改革，並首次把活的動物和下雨效果引進舞臺。1803 年，出任科芬特廣場劇院經理，並且是 6 個股東之一，因此，當該劇院於 1808 年 9 月 20 日毀於大火時他損失慘重。該劇院重建於 1809 年，揭幕演出時由於提高了票價，造成了一連串暴烈行爲，實際上使演出延遲了 3 個月之久。由於痛風病的折磨和著名的浪漫主義演員基恩(Edmund Kean)聲譽日隆，1817 年 6 月 23 日舉行告別演出(『科里奧拉努斯』)。

Kemble, Maria Theresa　肯布爾(夫人)(1774. 1. 17～1838. 9. 3)

亦稱 MARIE-THÉRÈSE KEMBLE。娘家姓爲德坎普(DE CAMP)。英國歌唱家、舞蹈家和演員。英國演員兼劇院經理查理・肯布爾之妻。原是法國一個音樂工作者之女，童年時被帶到英國。6 歲時，在倫敦一芭蕾舞演出中飾邱比特。1786 年，在特魯里街劇院任職，爾後便一直扮演各種各樣的配角，其中一些是歌唱角色。1806 年，嫁給肯布爾，後與他在科芬特廣場劇院同臺演出多年，主要演他的配角。他們的兩個女兒後亦成名，她們是劇作家兼演員范妮・肯布爾和歌劇演員兼歌唱家阿德萊德・肯布爾。

Kemble, Priscilla　肯布爾(夫人)(1756～1845. 5)

娘家姓霍普金斯(HOPKINS)。英國著名女演員。後嫁給演員兼劇院經理約翰・菲利普・肯布爾。出生於一個戲劇家庭，1872 年隨加立克(David Garrick)的劇團在特魯里街劇院首次登臺演出。其母爲該劇團演員，其父則是提臺詞員。她與肯布爾婚後翌年，肯布爾便爲特魯里街劇院經理。她則一直演戲，主要飾配角，1796 年退出劇壇。

Kemble, Roger　肯布爾(1721. 3. 1～1802. 12. 6)

英國演員、劇院經理和著名的肯布爾家族奠基人。1752 年肯布爾對他在坎特布里遇上的劇團著了迷，經過一番努力，參加了這個劇團，但起初並不是一個成功的演員。後來，他來到伯明罕，說服了那裏的劇院經理華德(John Ward)，將他收留。在此期間他的演技也有了某種程度的提高。他與華德之女薩拉的婚姻曾使她的父親極爲惱火。他後來當上了劇院經理。在他和薩拉的 12 個孩子中，有 8 個活到成年，其中 5 個進入戲劇界，經常在肯布爾創立和經營的巡迴劇團中扮演角色。

Kemble, Sarah　被譽爲英國最偉大的悲劇女演員。詳西登斯(Siddons, Sarah)條。

Kemeny, Zoltan　凱麥尼(1907. 3. 21～1965. 6. 14)

出生於匈牙利的瑞士戲劇性金屬浮雕雕刻家。學習過家具製造和建築藝術，一度從事時裝設計。早期浮雕使用粗糙材料，多爲金屬碎片、電線、釘子和彈簧，與其流暢的雕塑風格形成尖銳的對比；形象彷彿在表面上增大和浮動。在作過鉛、鋅、錫、鐵和鋁的實驗之後，決定以銅和黃銅爲主要材料。他以組合單一形狀的方式來創作每一件浮雕，然後再讓這種組成浮雕以各種不同的大小和變形出現在作品上。『意志力伸張造物』(Will Energy Tension Creation, 1958)和『金屬的魅力』(Metallo Magic, 1963)是主要作品，後者爲一長達110 公尺(360 呎)的銅鑲板，懸掛在法蘭克福市立劇院的休息室裏。1930～1940 年住在巴黎，1942 年後住在蘇黎世。第二

次世界大戰後名聲大震，在歐洲各大城市舉辦了多次個人作品展覽。1964 年在威尼斯雙年展獲雕塑一等獎。1966 年在巴黎國家現代藝術博物館舉辦作品回顧展。

Kemény, Zsigmond, Báró　凱梅尼(1814. 6. 12？～1875. 12. 22)

匈牙利小說家，尤以細緻的心理分析馳名。他還是一個對該國政治生活頗有影響的新聞記者。1855 年任『佩斯日報』(*Pesti Napló*)主編，將該報辦成匈牙利政界最有影響的報紙。作爲政治家戴阿克(Ferenc Deák)一派的戰友，他在報刊上爲匈牙利和哈布斯堡王朝達成妥協(1867)大聲疾呼。他舉止一向古怪，後精神失常，1868 年不得不放棄主編職位。他寫過一些歷史小說，如『久拉伊・帕爾』(*Gyulai Pál*, 1847)、『寡婦和女兒』(*Özvegy és leánya*, 1855)、『狂徒』(*A rajongók*, 1858～1859)和『嚴峻時世』(*Zord idő*, 1862)。這些小說描繪多於情節，氣氛壓抑。其描寫當代生活的長篇小說『夫與妻』(*Férj és nő*, 1852)也籠罩著同樣的悲劇氣氛。凱梅尼高明的主題思想對歷史背景的巧妙運用，得到評論家和部分讀者的讚許，但是他的長篇小說卻從未廣泛流行。

Kemerovo　克麥羅沃

俄羅斯蘇維埃聯邦社會主義共和國一州。位於托木(Tom)河流域，面積 95,500 平方公里(36,875 平方哩)。中部爲谷地，東部是庫斯內次山脈，西部爲較低的薩萊爾(Salair)嶺，南部是戈爾納亞紹里亞(Gornaya Shoriya)高原(托木河發源地)，北部有草原。大部分地區都覆蓋著茂密的針葉林。庫斯內次富煤田自 20 世紀 30 年代以來已發展爲重工業區。80 年代中期城鎮人口約占 88%，從事採礦、鋼鐵、有色冶金、重型機械製造和化工業。南部出產鐵礦和少量鉛、鋅、重晶石、砷和黃金。木材加工業高度發展。農業僅在北部較重要。首府爲克麥羅沃市。人口約 3,101,000(1985)。

Kemerovo　克麥羅沃

俄羅斯蘇維埃聯邦社會主義共和國克麥羅沃州城市和首府。位於庫斯內次山麓，托木河畔。19 世紀 30 年代建村，1925 年設市。現爲大型採煤中心，也是蘇聯最重要的化工生產中心之一。生產化工品、採煤設備、農機具。木材加工業也重要。有礦業學院和師範學院。人口約 507,000(1985)。

Kemi　凱米

芬蘭拉皮(Lappi)省城市，瀕波的尼亞(Bothnia)灣，臨凱米河口。1869 年建市。現爲紙漿生產和木材工業的主要中心，也是波的尼亞灣畔經營出口貿易的最大海港。附近的伊索哈拉(Isohaara)水力發電站爲芬蘭北方⅔地區提供電力。該市在托爾尼奧-奧盧(Tornio-Oulu)鐵路線上，市西北有機場。人口約 26,600(1984)。

Kemijoki　凱米河

英語作 KEMI RIVER。芬蘭最長河流。位於拉皮省。發源於蘇聯邊境附近，大致向西南流，在凱米市注入波的尼亞灣。全長約 550 公里(340 哩)。河上建有水電站，鮭魚捕撈業和木材運輸業也很重要。

Kemmuna　地中海島嶼，屬馬爾他羣島。詳科米諾(Comino)條。

Kemnitz, Martin　詳克姆尼茨(Chemnitz, Martin)條。

Kémo-Gribingui　凱莫格里賓吉

中非共和國中南部省分。與薩伊以烏班吉(Ubangi)河爲界。面積 17,204 平方公里(6,642 平方哩)。省會錫布(Sibut)。大部地區種植棉花。木薯爲主要糧食作物。曼賈人居住在北部，班達人在南部。烏班吉河沿岸分布有桑戈(Sango)、亞科馬(Yakoma)和班齊里人(Banziri)。人口 65,649(1975)。

Kempe, John　肯普(1380？～1454. 3. 22)

英格蘭教士和政治家。初爲律師，後被亨利五世起用執行外交任務。亨利六世繼位後，他在攝政會議中起主要作用。1426 年任約克大主教和英格蘭大臣。1432 年辭職。1439 年任樞機主教。1450 年再次任大臣。他迅速鎮壓凱德(Jack Cade)在肯特的叛亂，成爲亨利六世的蘭開斯特派的領袖。1452 年任坎特布里大主教和魯菲納樞機主教。在薔薇戰爭爆發前死去。

Kempe, Margery　肯普(1373？～1440？)

英國宗教神秘主義者。其自傳是英國文學中最早作品之一。林城(Lynn)市長之女，1393 年嫁給肯普(John Kempe)。1414 年起到耶路撒冷、羅馬、德意志、西班牙等地朝拜，以樸實無華的散文，記敍旅途見聞和朝聖中得到的虔誠的喜悅感。她顯然不識字，『肯普之書』(*Book of Margery Kempe*)是口授給兩個書記記錄下來的。完整的 15 世紀手稿於 1936 年出版。

Kempeneer, Pieter de　肯珀內爾(1503～1580)

亦稱 PEDRO CAMPAÑA。佛蘭芒宗教畫家和掛毯設計家。1537 年定居於塞爾維亞，直到 1563 年前不久，因就任布魯塞爾掛毯廠廠長離開。最重要的作品是西班牙塞爾維亞大教堂的『下十字架』(Descent from the Cross, 1547)和『聖母潔身禮』(Purification of the Virgin, 15

55)。

Kempenland　肯彭蘭(地區)

亦稱 KEMPEN，法語作 LA CAMPINE。史稱達仙德里亞(TAXANDRIA)，比利時東北部的高原地區，包括安特衛普省大部和林堡省北部。氣候乾燥，土壤貧瘠，有林地、草地和石南屬植物叢生的荒地。這裏在中世紀已有商業城鎮和修道院，但直到 19 世紀居民仍不多。目前在大公園等地區還保留荒野景色。哈瑟爾特(Hasselt)以北的國家公園和自然保護區博克里克(Bokrijk)公園中有露天博物館，展現古代肯彭蘭高地的村落與農場。19 世紀末期，東部亨克(Genk)周圍發現煤礦，第一次世界大戰後開始採掘。後出現化工廠和其他以煤爲原料的工業。1939 年阿爾貝特汽輪運河建成，進一步促進工業發展。主要城鎮有蒂倫豪特(Turnhout)、海倫塔爾斯(Herentals)、海爾(Geel)、莫爾(Mol)和亨克。熱韋爾(Marie Gevers, 1883～1975)在小說和詩歌中常提及該地區。

Kemper　法國布列塔尼大區菲尼斯泰爾省省會和港口。詳坎佩爾(Quimper)條。

Kempff, Wilhelm　肯普夫(1895. 11. 25～　)

德國鋼琴家。演奏 19 世紀德國作品的專家，擅長演奏貝多芬奏鳴曲及蕭邦作品。出身於著名教會音樂家庭。幼時隨父學琴，9 歲起在柏林高等音樂學校學習鋼琴和指揮，後攻讀哲學與音樂史。1916 年作爲鋼琴家隨柏林教堂合唱團出國演出。1918 年首次與柏林交響樂團合作，此後在歐洲、南美及日本演出。1924～1929 年任斯圖加特高等音樂學校校長。寫過一些不同體裁的作品和一本自傳(1951)。

Kempsey　肯普西

澳大利亞新南威爾士州東北部城鎮。在麥克利(Macleay)河口上游 40 公里(25 哩)處。建於 1836 年。現爲該河流域主要城鎮。爲附近乳品、玉米、飼料產區和林區的服務中心。生產乳品、家具、膠合板、管材等。每年 10 月舉辦春季競技表演會，4 月舉辦地區農業展覽會。人口 9,037(1981)。

Kempten　肯普滕

西德拜恩州城市。在阿爾高(Allgäu)地區的中心，瀕臨伊勒(Iller)河。塞爾特羅馬時代稱卡波杜南(Cambodunum)。後爲阿來曼尼克(Alemannic)公爵和法蘭克國王的駐地。建有本篤會修道院。1289 年成爲帝國自由城市。17 世紀修道院附近興起新城鎮(1712 設建制)。1818 年兩城合併。當地阿爾高博物館曾是 18 世紀穀物交易所，藏有羅馬時代文物。爲阿爾高地區經濟、文化、交通中心和乳品市場。有釀酒、機械、紡織業等行業。人口約 57,382(1983)。

Ken, Thomas　肯(1637. 7～1711. 3. 19)

英格蘭基督教聖公會教士、讚美詩作家。1680 年任國王查理二世的隨身牧師，不久查理二世的情婦女演員貴英(Nell Gwyn)企圖占有他的住房，被他拒絕。1685 年任巴茲和威爾斯會督。1688 年國王詹姆斯再次重申特赦令，表面上寬容不贊成聖公會的新教徒，實際上意在爭取他們信奉天主教。肯與其他 6 名主教扣發這分命令，同時提抗議書。他們被捕，囚於倫敦塔，以煽動鬧事罪受審，後被宣判無罪。1688 年發生革命，奧蘭治的威廉率軍從荷蘭到英格蘭支持新教，1689 年詹姆斯出逃，威廉就國王位。1691 年肯因拒絕宣誓效忠新政權而被撤職。

Kenadsa　凱納德薩

亦作 KENADZA。阿爾及利亞貝沙爾(Béchar)省北部城鎮和煙煤煤田。在省會貝沙爾以西 24 公里(15 哩)處。當地煤田於 1907 年發現，1917 年開採。現還開採少量鉛、錳和鐵礦砂。人口約 7,025(1977)。

kenaf　槿麻

錦葵科(Malvaceae)植物，學名爲 *Hibiscus cannabinus*。又稱洋麻，其纖維屬韌皮纖維(bast fibre, 參閱該條)，主要用作黃麻的代用品。槿麻野生於非洲，有時稱爲幾內亞大麻。自古以來栽培於印度次大陸，通常稱爲槿麻或南方型洋麻。18 世紀後期槿麻製的繩索和麻袋布銷往歐洲。第二次世界大戰期間和戰後，黃麻和其他包裝材料短缺，古巴、美國等國政府鼓勵種植槿麻，並使生產日益機械化。槿麻是一年生草本植物，主莖高可達 3.5 公尺(12 呎)，纖維主要集中在主莖的下部。葉由 5 枚矛尖形裂片組成，主要生長在主莖頂部。花朵爲淡黃色，花心爲紫色，長在葉莖和主莖之間的短莖上。

槿麻最宜生長於排水良好的沙質沃土，喜溫暖、潮濕、無暴風雨的熱帶或亞熱帶氣候。某些品種在整個生長季節裏，每天至少需要 12 小時的日照。槿麻可與其他作物輪種，除留種外，一般採用密播方法。用手工收割，盛花期纖維最優。一般用機械方法分離纖維，有些地區仍在漚麻後用手工剝麻。纖維束長約 0.9 公尺(3 呎)，灰白色，有光澤，强度與黃麻相近。槿麻在國際貿易上還是新產品，主要用於製造繩索、粗帆布和麻袋布，現已逐步推廣到製造地毯底布等。主要生產國有印度、泰國和中國。

Kenai Fjords National Park　基奈峽灣國家公

舊稱 KENAI FJORDS NATIONAL MONUMENT。在美國阿拉斯加州南部，基奈半島南岸。1978 年建立。面積 229,600 公頃(567,000 畝)。園內有哈丁冰原和沿海峽灣、島嶼。森林茂密。棲息有海獅、海獺和各種海鳥。

Kendal　肯德爾

英格蘭坎布里亞郡南萊克蘭(South Lakeland)區一教區和城鎮。爲該郡最大城鎮和首府。地近倫敦-卡萊爾-蘇格蘭公路幹線，並處在去湖區的旅遊幹線上。當地集市貿易早在 14 世紀就見於記載。1331 年後發展起毛紡織業，該鎮的格言是：「羊毛就是麵包」。現也生產鞋靴和鼻煙。名勝古迹有羅馬要塞遺址、聖三一教堂(1200)等。人口約 23,411(1981)。

Kendal, Ehrengarde Melusina, duchess of　肯德爾女公爵(1667. 12. 25～1743. 5. 10)

原名 EHRENGARDE MELUSINA, GRÄFIN VON DER SCHULENBURG。英王喬治一世的情婦。舒倫堡(Schulenburg)伯爵阿道夫(Gustavus Adolphus)之女。約 1690 年成爲喬治的情婦。1714 年喬治即王位時，隨喬治去英格蘭。1716 年封愛爾蘭貴族芒斯特(Munster)女公爵；1719 年封肯德爾女公爵、費弗沙姆(Feversham)女伯爵和格拉斯頓伯里(Glastonbury)女男爵；1723 年神聖羅馬帝國皇帝查理六世封她爲帝國公主。在英格蘭，她主要以貪求無厭和缺乏姿容出名。她在倫敦市民中極不得人心。她由於買賣南海公司股票、任意利用她對英王的影響賣官鬻爵和出售專利權而大發橫財。她與英王生有 2 女。

Kendal, Dame Margaret, and William Hunter (Grimston)　肯德爾夫人和亨特(肯德爾夫人 1849. 3. 15～1935. 9. 14；亨特 1843. 12. 16～1917. 11. 7)

肯德爾夫人婚前名 MARGARET SHAFTO ROBERTSON，別名 MADGE。英國夫婦，皆爲演員和經理。他們在私生活和職業上所樹立的典範，使演員在社會上有了地位。他們的劇團訓練了許多後來成名的演員。肯德爾夫人是一個善於表達各種感情的、才華橫溢的女演員，她和當時大部分演員不同，演出非常自然。她的舞臺成就壓倒了丈夫，這一方面是由於她的演技比他高超，另一方面是由於她丈夫善於選擇最能表現她偉大天才的戲劇。亨特的貢獻就不那麼顯著，他非常專於生意，在選擇劇目方面很有眼力。由於他具有一種十分細膩的藝術感，所以他設計的服裝和布景既豪華又精細。

肯德爾夫人於 1865 年在倫敦首次扮演『哈姆雷特』中的奧菲莉亞，從此成名。以後幾年，扮演了莎士比亞戲劇中其他的角色。亨特是一個藝術家的兒子，1861 年首次在格拉斯哥登臺演出，1866 年加入倫敦的秣市劇團，扮演從莎士比亞劇到滑稽劇中的各種角色。1868 年在倫敦的一次義演中，與馬奇(即肯德爾夫人)在西勃(Colley Cibber)的『她願意和她不願意』一劇中分別扮演奧克塔維奧(Don Octavio)和希波利塔。一年以後他們結了婚，從此就在事業上並駕齊驅。

1874 年起他們開始了一年一度的各省巡迴演出，並一直堅持到 1908 年退出戲劇界爲止。1879～1888 年他們和赫爾(John Hare)爵士共同經營倫敦的聖詹姆斯劇院，並給它帶來了聲譽和繁榮。1888 年以後，他們在美國進行了幾次極爲成功的巡迴演出。1926 年肯德爾夫人被封爲大英帝國勳章女爵士，1927 年又獲大英帝國大十字勳章。

Kendall, Edward Calvin　坎德爾(1886. 3. 8～1972. 5. 4)

美國化學家，從腎上腺皮質中分離出可體松(並稱之爲化合物 E，1935)，1948 年與亨奇(Philip S. Hench)一道將可體松成功地用於治療類風濕性關節炎，又研究了腎上腺皮質激素(尤其是皮質酮、皮質醇)的結構及其生物學效應。因以上研究與亨奇及賴希施泰因(Tadeus Reichstein)共獲 1950 年諾貝爾生理學或醫學獎。分離可體松前他已分離出甲狀腺素，又將谷胱甘肽結晶並研究了其化學性質。坎德爾畢業於哥倫比亞大學，1910 年獲哲學博士學位，1914 年入明尼蘇達州羅契斯特梅歐(Mayo)基金會，擔任生物化學部主任至 1951 年退休。

Kendall, Henry　坎德爾(1839. 4. 18～1882. 8. 1)

澳大利亞詩人。他的詩是戰勝艱苦生活的紀錄。早年喪父，生活貧困，童年時隨母移居農村。17 歲回雪梨當店員並開始寫作，受到一位律師的資助。第一首詩發表在地方雜誌上，後收入詩集『詩與歌』(1862)中。此後又出版了『澳大利亞森林之葉』(1869)，頗受歡迎，但銷路不廣。最後一卷詩集『山歌』於 1880 年出版。

Kendari　肯達里

印度尼西亞東南蘇拉維西省城鎮、縣和省會，在西里伯斯島東南部。肯達里鎮爲班達(Banda)海肯達里灣港口，在烏戎潘當(Ujung Pandang, 望加錫〔Makasar〕)東北約 370 公里(230 哩)。居民大部分是望加錫人和布吉人(Buginese)。建有機場。工業有食品加工、紡織和造紙。手工業生產金銀首飾、金銀飾器和紡織品等。黃金珠寶業大部分由華人經營。主要出口物是木材、松香和藤條。第二次世界大戰時期曾被日本占領，是日本戰時主要海軍基地之一。人口：城鎮 41,021；縣 306,670(1980)。

kendō　劍道

日本傳統的擊劍運動。劍爲木製，源於古代武士格鬥術。15世紀使用鋼劍的劍術在日本確立。其後一段時期內比較太平，佛教禪宗在武士中間傳播，於是劍術重點由技巧轉移到修身養性。18世紀出現防具和竹刀(竹劍)，遂得以習演不傷人的擊劍運動即劍道。劍道在9～11公尺(約30～36呎)見方的場地上進行。比賽者著上著(上衣)、袴(褲裙)、胴(胸鎧)、垂(腰鎧)、面(面具)和籠手(棉手套)。進擊時配合以一定動作，並大呼「氣合！」(音如「其阿伊」)，擊中對手的面(前額)、小手(前臂)、胴(肋)或咽喉部分者得分。擊打對手咽喉部分稱爲「擊」，較爲危險，因此只許有經驗的劍道家才可以使用。每場比賽3分鐘，先得兩分者勝。日本中學生、警察和士兵都習演劍道。美國、加拿大、英國和巴西也有人習演。參閱武藝(martial art)條。

Kendrew, John Cowdery　肯德魯(1917. 3. 24～　)

英國生物化學家。測定了肌球蛋白的結構，因此與佩魯茨(Max Ferdinand Perutz)共獲1962年諾貝爾化學獎。1947年起爲劍橋彼得豪斯(Peterhouse)學院研究員，又是劍橋醫學研究理事會分子生物學實驗室副主任，1971年後任防務科學顧問理事會主席。他曾用特殊的X線衍射技術及電子計算機描述了肌球蛋白螺旋結構中氨基酸單位的排列。

Kenema　凱內馬

獅子山東方省城鎮和省會。位於鐵路線上，是金剛石礦區的中心，設有政府金剛石管理局。也是重要的農產品市場和木材工業中心，轉運可可、咖啡、棕油、棕仁、家具、木雕。人口約44,753(1984)。

Keneset ha-Gedolah　猶太教組織。詳大會堂(Kneset ha-Gedola)條。

Keng Ching-chung　耿精忠(？～1682)

亦作GENG JINGZHONG。中國清初藩王。耿仲明孫。遼東(今遼寧遼陽)人。1671年襲父耿繼茂爵爲靖南王。1674年在福建起兵響應平西王吳三桂叛亂。兩年後又降清，被召入京。三藩之亂平定後處死。

Kenilworth　凱尼爾沃思

英格蘭瓦立克郡(Warwickshire)瓦立克區一教區和城鎮。中世紀時在諾曼古堡四周發展起來。司各脫的小說『凱尼爾沃思』(1821)曾描述該城堡在16世紀末時的情景。因地近伯明罕和科芬特里兩個工業城市，現主要爲住宅城鎮。人口約19,337(1981)。

Kenite　基尼人

自公元前13～前9世紀在加利利(Galilee)海至亞喀巴(Aqaba)灣之間的荒涼的阿拉伯谷地一帶巡迴作五金工爲生的部族，與米甸人(Midianite)和以色列人關係密切。『舊約聖經』屢次提到他們。基尼人居住在以色列人、亞摩利人(Amalekites)和迦南人中間，顯然逐漸同化於以色列人的猶大支派；一部分思想保守的人保留遊牧生活和固有信仰習俗。

Kenitra　蓋尼特拉

阿拉伯語作MINA HASSAN TANI。舊稱利奧泰港(PORT-LYAUTEY, 1932～1958)，摩洛哥西北區港口、省會和省分名。蓋尼特拉鎮爲大西洋港口，在塞布(Sebou)河口上游16公里(10哩)處。爲農產品、魚、木材、鉛和鋅的轉運中心。工業區在港口上游。與西迪卡塞姆(Sidi Kacem)和梅克內斯(Meknès)通公路、鐵路。與卡薩布蘭加和拉臘什(Larache)通公路。有沿海漁業、農業和畜牧業。塞布河沿岸的西部地區平原是柑橘屬水果主要產區。西迪卡塞姆有煉油廠。人口：自治區188,194(1982)；省約1,264,900(1981)。

Kenmure, William Gordon, 6th Viscount　肯穆爾子爵(第六)(？～1716. 2. 24)

蘇格蘭詹姆斯黨人。肯穆爾第五代子爵亞歷山大·戈登之子。青年時代在流亡法國的斯圖亞特王朝宮廷中度過。1715年領導蘇格蘭南部的暴動。同年10月參加福斯特(Thomas Forster)在諾森伯蘭(Northumberland)的叛亂。進軍蘭開夏失敗後被俘。1716年1月受審，後被處死。

Kennan, George F(rost)　肯南(1904. 2. 16～　)

美國外交家和歷史學家。二次世界大戰後提倡「圍堵政策」對付蘇聯的擴張主義而出名。1925年甫自普林斯頓大學畢業，進入外交界，隨即被派出國，在日內瓦、柏林、塔林、里加和蘇聯周圍的其他「監聽站」工作了幾年。當時美蘇沒有外交關係。

1929年國務院爲美蘇建交預作準備，送他進柏林大學攻讀俄羅斯思想、語言和文化。1931年畢業。1933年美國承認蘇聯後，隨布利特(William C. Bullitt)大使去莫斯科。兩年後調往維也納。此後到30年代結束，都在布拉格或柏林工作。二次世界大戰爆發曾被納粹拘留，1942年獲釋。往後大戰期間在里斯本和莫斯科擔任外交職務。1946年2月從莫斯科通電闡述圍堵政策。同年返美。1947年被任命爲國務院政策規劃研究室主任。

肯南以「X」筆名在1947年7月分「外交事務」雜誌發表一篇影響深遠的著名文章，闡述對圍堵政策的觀點，詳細分析蘇聯外交結構和心態。文中他懷疑美國企圖

安撫姑息蘇聯是否明智，指出蘇聯雖然基本上依然反對與西方和平共存及致力於向世界推展蘇聯體制，由於對軍事力量的邏輯十分清楚，如果西方巧妙堅決反抗其擴張，他們會因勢退縮。肯南主張每當蘇聯威脅擴張時，美國應反施壓力。他預測這樣會促使蘇聯願意與美國合作，或者最後也許會造成蘇聯政府內部崩潰。他的主張隨後成爲美國對蘇聯政策的核心。

1949 年出任國務卿顧問，於翌年辭職，加入普林斯頓大學高等研究所。1952 年出任美國大使，重回莫斯科。翌年批評蘇聯對待西方外交官不當，而被宣布爲「不受歡迎的人」，乃回美國。1956 年回普林斯頓高等研究所任歷史學永久教授，其間只在 1961～1963 年因出任駐南斯拉夫大使而停止教學。50 年代末，他修正了圍堵政策的論點，主張美國在與蘇聯衝突的地區「脫離接觸」(disengagement)。他後來特別否認圍堵政策適用於世界其他各地的情況，如越南。肯南是一個深獲好評的作家，所著『俄國脫離戰爭』(1956)和『回憶錄，1925～1950』(1967)曾同時獲得普立茲獎和全國圖書獎。

Kennebec River　肯納貝克河

美國緬因州中西部河流。源出穆斯黑德(Moosehead)湖，向南注入大西洋，長 240 公里(150 哩)。沿河在賓厄姆(Bingham)、斯考希根(Skowhegan)、沃特維爾(Waterville)、奧古斯塔(Augusta)和伽德納(Gardiner)等地建有水電站。與主要支流安德羅斯科金(Androscoggin)河匯流後形成梅里米廷(Merrymeeting)灣。

Kennebunkport　肯納邦克波特

美國緬因州西南部城鎮。在大西洋沿岸肯納邦克河口。1629 年始有人定居。1653 年設爲鎮。18 世紀時爲興旺的航運和造船中心。現爲避暑勝地。市內文學、藝術家聚集地聞名。小說家塔金頓(Booth Tarkington)、羅伯次(Kenneth Roberts)和戴蘭德(Margaret Deland)曾在此居住。設有肯納邦克歷史學會總部。海濱有軌電車陳列館展有 100 多輛老式有軌電車。人口約 3,127(1984)。

Kennedy, Edward M(oore)　甘迺迪(1932. 2. 22～　)

別名 TED KENNEDY。美國參議員(1963 起)，20 世紀美國政治兼金融家族成員，甘迺迪總統最後一個健在的弟弟。哈佛大學畢業(1956)後就讀於海牙國際法學院，獲維吉尼亞大學法律學位(1959)。在 1960 年約翰·甘迺迪競選總統期間，他表現出的聰慧曾博得其兄的褒獎，被譽爲是「本家族中天生的最傑出的政治家」。1962 年代表麻薩諸塞州選入美國參議院。1969 年初被選爲參院多數黨首領，並一舉成爲爭取 1972 年民主黨總統提名的前茅人物。1969 年 7 月 18 日他駕駛汽車從漫沙

甘迺迪
＊美國大英百科全書公司供圖

文雅(Martha's Vineyard)島附近的查帕奎迪克(Chappaquiddick)島一座橋上摔下去，其 28 歲的女友科貝琴(Mary Jo Kopechne)被淹死，因而被認爲犯有離開現場罪。1970 年再次被選入參院，並宣布不再謀求總統職位。1976 年又獲連任。從 1979～1981 年任參議院司法委員會主席。1981 年後成爲勞工和人力資源委員會中資歷最長的民主黨人。在整個 70～80 年代期間他一直是甘迺迪家族的各項政策的卓越發言人，如支持社會福利立法和積極參與世界事務；是參院爭取許多自由事業的主要倡導者，其中包括建立全國健康保險制度。

Kennedy, John F(itzgerald)　甘迺迪(1917. 5. 29～1963. 11. 22)

美國第 35 任總統(1961～1963)。任內面臨許多外交危機，尤其古巴危機和柏林危機，但仍然獲得達成禁止核試條約和成立進步同盟等成就。他在達拉斯遭暗殺身亡。

甘迺迪是約瑟夫和羅絲夫婦 9 個子女中的次子，家中要求子女之間作體育智能方面的競賽，接受羅馬天主教的教育和民主黨政治思想的薰陶。他是哈佛大學畢業生，曾把四年級寫有關英國沒有戰備的論文擴展成暢銷書『英國爲何沈睡』(1940)。1938 年曾任父親的秘書達 6 個月。當時他父親是美國駐英大使。1941 年秋，甘迺迪加入海軍，兩年後奉派至南太平洋。1945 年他退役時，他的哥哥喬已在戰爭中陣亡。他們的父親曾期望喬成爲第一個競選公職的甘迺迪家族成員，但現在，家族的政治旗幟就落到了他的肩頭。而他原本打算從事新聞或教學工作。在戰爭中甘迺迪也曾九死一生。他指揮的魚雷艇在索羅門羣島被日本驅逐艦擊沈，身受重傷，深陷敵後，但仍率衆脫困，獲頒海軍和美國陸戰隊英雄勳章。

甘迺迪競選從未失敗。1946 年機會首次來臨——競選衆議員。在民主黨初選中獲得選票幾乎是和他最接近的對手的兩倍。11 月選舉時大勝共和黨候選人，時年

29 歲。甘迺迪作爲自由派的中堅力量連任三屆衆議員，主張改善工作環境，增建公共住宅，提高工資，降低物價，減少租金和增加老年人社會福利。在外交政策方面，他早就贊同冷戰的政策。他支持杜魯門主義和馬歇爾計畫，卻嚴厲批評杜魯門政府在亞洲的所作所爲，譴責國務院强迫蔣介石與毛澤東共組聯合政府。1952 年競選參議員的對手爲有聲望的現任參議員洛吉(Henry C. Lodge)。同年秋大選，共和黨候選人艾森豪將軍以 208,000 票之差取得麻薩諸塞州，甘迺迪則以 70,000 票之差擊敗洛吉。1953 年 9 月 12 日與賈桂琳結婚，更增加選民的支持。

50 年代初，威斯康辛州參議員麥卡錫(Joseph R. McCarthy)發動反共運動，搜捕大批被指控爲共產黨員的公務員，對於這種過當的煽動行爲，甘迺迪不像其他自由派民主黨員所想的那麼在意。他父親喜歡麥卡錫，曾捐款給他競選。甘迺迪雖然不贊同麥卡錫的作法，但他說過「麻薩諸塞州一半的人民認爲麥卡錫是英雄」。1954 年參議院投票譴責麥卡錫的行爲。甘迺迪打算投票反對麥卡錫，準備了一篇說明理由的演講，但投票日卻因住院而缺席。1956 年寫了『勇者的畫像』(*Profiles in Courage*)，敍述 8 個依照良心做事而干犯民意的美國政治領袖，1957 年獲頒普立茲獎。在參議院中，他帶頭反對廢除選舉人團的提議，支持勞工改革，致力於推動民權立法。他是參院外交關係委員會委員，主張大力援助亞非新興國家。他呼籲法國給予阿爾及利亞獨立，使華府大爲吃驚。這些年間，他的政治看法漸向左傾。後來他繼承伊利諾州州長史蒂文生(Adlai E. Stevenson)廣大的支持者，在民主黨中的地位逐漸提高。史蒂文生曾兩度爲總統候選人，以理想主義改變了民主黨，也使甘迺迪得以崛起。

1956 年甘迺迪差點成爲史蒂文生的競選伙伴。這個英俊的新英格蘭青年幾乎贏得副總統候選人，以及在電視上作的讓步演說把他帶入 40,000,000 個美國家庭，一夜之間成爲全國最著名的政治人物。他的 1960 年提名競選活動已經開始。由於一般相信羅馬天主教徒候選人無法當選總統，甘迺迪認爲必須加倍努力。他把 1958 年再度競選參議員作爲聲望的試金石，竟以 874,608 票的差距獲勝，爲麻薩諸塞州有史以來和該年參議員候選人中獲勝差距最大者。1960 年 1 月甘迺迪正式宣布競選總統，主要對手有明尼蘇達州參議員韓福瑞(Hubert H. Humphrey)和德克薩斯州參議員詹森(Lyndon B. Johnson)。在新教徒爲主的西維吉尼亞州初選中獲勝，對不利於羅馬天主教徒的宗教禁忌是一大打擊。他在民主黨第一次投票就被提名，選擇詹森爲競選伙伴以求獲得更多民主黨人的支持。在提名演說中，他宣布「我們站在新邊疆的邊緣」。此後新邊疆一詞根植於他的各計畫中。大選投票總數 68,335,642，甘迺迪以 118,550 票之差險勝共和黨候選人副總統尼克森。

甘迺迪是美國有史以來最年輕的總統，也是第一個天主教徒總統，他執政 1,037 天，從開始就關切外交事務。在令人難忘的就職演說中，他呼籲美國人「負起責任……對付人類共同的敵人：暴政、貧窮、疾病以及戰爭。」甘迺迪在外交事務上首次出擊就失敗。艾森豪在職最後一年，中央情報局裝備訓練了一批流亡的古巴反共人士準備打回他們的祖國。參謀長聯席會議一致告訴甘迺迪這支力量一登陸古巴就會觸發反對卡斯楚的大暴動，但豬玀灣入侵(Bay of Pigs invasion, 參閱該條)卻一敗塗地，上岸者不是被殺就是被俘。1961 年 6 月，美蘇兩國領袖在維也納會晤，蘇聯總理赫魯雪夫自認爲已看透這個年輕總統的能耐。他下令在東西柏林間建立一道牆，並且恫嚇要與東德單獨簽訂條約，甘迺迪動員了國民兵和後備部隊，赫魯雪夫才取消單獨簽約的威脅。1962 年 10 月發現蘇聯在古巴建立飛彈基地，甘迺迪下令封鎖古巴，要求撤除這些飛彈。13 天的時間裏，核子戰爭似乎會一觸即發，後來赫魯雪夫宣布撤回這些攻擊性武器。10 個月後，赫魯雪夫和英國外長麥米倫(Harold Macmillan)與他簽訂禁止核試條約，甘迺迪獲得外交上最大勝利。國會對他的立法計畫大都不重視。由於 1960 年大選係險勝，他與國會的接觸小心謹慎。國會通過他的拉丁美洲聯盟計畫和和平工作團，但他最重視的降低所得稅和全面性民權措施直到死後才獲通過。

甘迺迪總統認爲 1964 年他的共和黨對手將是亞利桑那州參議員高華德。他相信可以大量的選票擊敗高華德，進而獲得人民授權從事主要的立法改革。副總統詹森的故鄉德州州長康那利(John B. Connally)和參議員亞爾伯勒(Ralph Yarborough)兩個民主黨員的夙怨是他計畫中的一道障礙。爲了顯示民主黨的和諧，他決定和兩人同遊德州。1963 年 11 月 22 日，他和賈桂琳乘敞篷車，車隊緩緩通過達拉斯市鬧區時遭到槍擊，送往醫院即死亡。

Kennedy, John P(endleton)　甘迺迪(1795. 10. 25～1870. 8. 18)

筆名 MARK LITTLETON。美國小說家、政治家。1816 年進入馬里蘭律師界。1821～1853 年，先後在馬里蘭衆議院和美國國會任議員，並在費爾摩爾(Millard Fillmore)總統的內閣中任海軍部長，在任職期間，安排了伯理(Commodore Perry)准將對日本的訪問，並寫了一些歷史小說，包括『燕子倉』(1832)和『盜碗記』(1838)，前者是講述革命後維吉尼亞農場紳士們的生活，後者是關於殖民地時期馬里蘭新教徒推翻天主教徒統治的故事。『關於威廉・沃特生平的回憶錄』(1849)是一部重要的非小說著作，描述在審判伯爾(Aaron Burr)叛國罪時擔任辯護工作的那個律師。不過他的主要成就仍爲長篇小

說。雖然這些小說的風格並無獨特之處，不過是模仿歐文(Washington Irving)和柯珀(James Fenimore Cooper)的作品而已，但卻寫得很有文采和富於想像力。

Kennedy, Joseph P(atrick)　甘迺迪(1888. 9. 6～1969. 11. 18)

美國商人，曾任華府委員會的金融專家(1934～1937)及駐英大使(1937～1940)。美國總統約翰・甘迺迪的父親。約瑟夫的父親是海灣州(麻薩諸塞州)的政客，祖父爲愛爾蘭移民。1912年畢業於哈佛大學，兩年後娶波士頓市長費茲傑羅(John F. Fitzgerald)的女兒羅絲爲妻。羅絲替他生了9個孩子，並且教導他們有愛心、同情心及沈著。從父親的身上，孩子們得到了爭强好勝的個性。

生有雀斑的臉上，配上一付角質框的眼鏡，使得精力充沛的約瑟夫看來有些嚴肅。25歲當上銀行總裁，30歲已是百萬富翁。他成爲船舶製造商、電影界大亨以及民主黨的重要捐助者。在一家投資金融公司哈登・斯頓公司(Hayden, Stone and Company)的證券部門當了5年的經理(1929～1934)，對於證券交換的操作相當精通。約瑟夫投身證券業後，成爲20年代股票上漲市場中的傑出投機者；1929年初退出時，已有財力爲每個孩子各設立一百萬元的信託基金。1934～1935年出任羅斯福總統政府的證券交易委員會主席，把曾讓自己致富的投機手段宣告爲非法。

隨後擔任海事委員會的主席，並於1937年成爲第一位出任駐英大使的愛爾蘭裔美國人。1940年11月辭大使之職；他深信英國注定要落入納粹之手，美國唯有採孤立主義才能自保。約瑟夫任大使時，完整的甘迺迪家族已形成——4個兒子：小約瑟夫(1915生)、約翰(1917生)、羅伯(1925生)和愛德華(1932生)；5個女兒：羅絲瑪麗(Rosemary, 1918生)、凱絲琳(Kathleen, 1920生)、尤妮絲(Eunice, 1921生)、派翠西亞(Patricia, 1924生)以及珍(1928生)。在父母的激勵下，子女們既相互競爭又團結。他們在划船、足球、網球及其他激烈的競技中彼此爭勝，沒有人求饒或讓步，重要的是爭取勝利。他們經常瘀傷流血，而女孩們並不能享有特別的待遇。如果他們哭著回家，他們的母親看到了會設法安慰，但父親卻會將他們送回剛才的搏鬥中。

約瑟夫並非要培養運動員。他已替子女們掙足了錢，期望兒子們爲公職生活做好準備，而期望女兒們準備好嫁給會被「歸化」爲甘家成員的有名望人士。從小他們就被鼓勵看『紐約時報』，在餐桌上時不准聊天而只能討論國事；有時幾年後才能看出這類討論的結果。舉例來說，小約瑟夫成爲孤立主義者；約翰則熱切提倡美國參與世界性的事務；羅伯可能是因爲年齡上的差距而變得害羞——這種害羞的個性成爲他終生試圖克服的問題。

甘家的悲劇首先降臨在羅絲瑪麗的身上，她被發現

心智不健全。然後輪到凱絲琳，她於1944年嫁給英國哈丁頓(Hartington)侯爵加文狄希(William Cavendish)；同年加文狄希於盟軍登陸諾曼第時陣亡。4年後凱絲琳在歐洲飛機的墜毀事件中喪生。約瑟夫原本期望長子是第一個出來競選公職的甘家人，但小約瑟夫在1944年也死於戰役中。如此一來，甘家的政治傳統自然落在次子約翰的身上，但約翰原先是打算進入學術界或新聞界的。約翰・甘迺迪在遭暗殺前，曾入主白宮1,037天。他的弟弟羅伯曾任美國司法部長及紐約州的參議員，1968年3月中旬宣布角逐美國總統，但卻於三個月內遭到槍殺而喪命。

約瑟夫因中風而在海恩尼斯(Hyannis)港休養了好幾年，死時81歲。他唯一活著的兒子愛德華(時任參議員)爲他念出了羅伯於1967年所寫的讚美詞：「他激發了我們的潛能，要我們做任何事都須全力以赴。在學校裏，無論是賽跑或接足球，我們都必須去嘗試，而且比別人都努力。我們可能不是最優秀的，我們之中也沒有人是，但我們會盡全力去成爲最優秀的。他總是這麼說：只要你盡了力，何必管結果是什麼呢！」

Kennedy, Robert F(rancis)　甘迺迪(1925. 11. 20～1968. 6. 6)

美國司法部長及其兄甘迺迪總統(1961～1963)的顧問。後當選參議員(1965～1968)，於競選總統提名時遭暗殺身亡。

第二次世界大戰期間，羅伯中斷在哈佛大學的學業而加入美國海軍，後返回哈佛並於1948年畢業。1951年取得維吉尼亞大學法學學位，次年在麻薩諸塞州展開政治生涯，爲其兄約翰競選參議員成功的活動籌謀策劃。1953年首次引起全國的矚目，當時他在麥卡錫主持的參院常設調查小組委員會中，擔任助理法律顧問(1953年中期辭職，1954年重返華府擔任時爲少數黨民主黨的顧問)。1957年出任參院特設委員會的首席法律顧問，負責調查勞工的勒索敲詐行爲，因而導致羅伯和卡車司機聯合會首腦霍法(James R. Hoffa)的長期不和。1960年羅伯辭去委員會的職務而爲其兄統籌競選總統的活動，後來於1961年被甘迺迪總統任命爲司法部長而成爲內閣一員。

1963年11月23日甘迺迪總統在德州達拉斯遭暗殺。羅伯繼續任司法部長，直到1964年9月辭職。約翰去世的那段期間，羅伯變得非常消沈，他被悲傷壓倒，不是良久注視窗外就是長時漫步於維吉尼亞的樹林中。羅伯掌管司法部共44個月，他以法律政治家的身分著名，並改進了不少的法律。1961年5月20日羅伯獲悉有一羣暴民對民權領袖金恩(Martin Luther King, Jr.)及其1,200名支持者造成威脅時，擔任司法部長的他馬上

派出 400 名聯邦警察到阿拉巴馬州蒙哥馬利市保護金恩等人的安全。在隨後的種族危機中，他以費時許久的電話會議討論出南方保安警察的應付策略。同時他還領導一個强硬且富有想像力的運動，以對抗組織犯罪。他最爲之驕傲的成就之一是收集證據將霍法定罪。當羅伯離開司法部時，曾在 3 年前抨擊他出任司法部長的『紐約時報』社論寫到：「他任命優秀的人才擔任重要的職務，透過行政部門的行動使民權的保護更具活力，並在本國有史以來內容最爲充實的民權法案制定上，扮演著決定性的角色……甘迺迪先生的作爲提升了司法部的水準。」他的著作計有：『內部的敵人』(1960)、『正義的友人和勇敢的敵人』(1962)及『追求正義』(1964)。

1964 年 11 月羅伯輕而易舉地當選爲紐約州參議員，並在兩年內靠自己的努力，成爲重要的政治人物。他是民主黨自由派的主要發言人，也是詹森總統越南政策的批評者。1968 年 3 月 16 日宣布角逐美國總統，至 6 月 4 日已贏得了 6 州中的 5 州初選，包括當日在加州所舉行的初選。午夜過後不久的 6 月 5 日清晨，羅伯在洛杉磯國賓飯店對支持者發表演說。演說結束後欲經過廚房玄關離開時，遭到一名巴勒斯坦移民舍罕(Sirhan Bishara Sirhan)狙擊而亡，屍體被葬在阿靈頓國家墓園其兄墓旁。

Kennedy, Walter　甘迺迪(1460？～1508？)

蘇格蘭詩人。主要因和詩人唐巴爾(William Dunbar)的對罵詩而爲世人所知。在『唐巴爾和甘迺迪的對罵詩』這本詩集中，兩位詩人輪番用措詞極爲激烈的語言互相指責，是 16 世紀蘇格蘭詩人所喜愛的消遣的突出例子。其生平不詳，僅知 1476 年畢業於格拉斯哥大學，1478 年獲碩士學位。唐巴爾在『對罵詩』中對甘迺迪富有詩意的描繪甚爲奇形怪異，這可能是逼眞的漫畫藝術，但唐巴爾對他的描述也許缺乏眞實感。甘迺迪的其他作品主要是有關宗教方面的。

Kennedy Channel　甘迺迪海峽

北冰洋水道。位於加拿大(西側)與格陵蘭西北部(東側)之間，寬 26～39 公里(16～24 哩)。從克恩(Kane)海盆向北延伸 177 公里(110 哩)到達霍爾(Hall)海盆。其南部有北大西洋通道的巴芬(Baffin)灣，其北部有北冰洋一部分的林肯海。甘迺迪海峽爲這兩者之間的通道。夏末和秋季有時可通航。

Kennelly, Arthur Edwin　肯涅利(1861. 12. 17～1939. 6. 18)

美國電氣工程師，在電子學分析方法上作了革新，特別是把複數理論確定地應用到交流電路上。最初做辦公室工友，後來作電工，又在電纜工程船上工作。1887 年在新澤西州西奧蘭治任愛迪生的主要助手，直到 1894 年。然後和休斯頓(Edwin J. Houston)在費城合夥成立肯涅利和休斯頓諮詢機構。直流電路的數學分析是很簡單的。但是分析交流電路要複雜得多。肯涅利的論文『阻抗』(Impedance)發表後，立即使工程界得以把複數技術用於交流電路。1901 年肯涅利發現用馬可尼(Guglielmo Marconi)的接收方法在紐芬蘭接收從英國發來的無線電信號，比無線電波理論的預期效果好得多。次年他假設無線電波能被大氣層上部的電離層反射回地面。此後不久，英國物理學家海維塞(Oliver Heaviside)獨立地提出了相同的理論。這個層叫做肯涅利-海維塞層(現稱電離層的 E 區〔E region, 參閱該條〕)。

Kennelly-Heaviside layer　肯涅利-海維塞層。詳 E 區(E region)條。

Kenner mission　肯納出使

美國歷史上，南方聯盟在 1864 年以廢除南方奴隸制爲條件換取歐洲各國承認的秘密嘗試。肯納(Duncan Farrar Kenner)是路易斯安那一個富裕的糖業種植園主和良畜飼養業主，南北戰爭中始終是該州的南方聯盟衆議員。1864 年肯納說服南方聯盟的國務卿本傑明(Judah P. Benjamin)派遣一個特使前往歐洲，以廢奴爲條件換取英法兩國的承認。戴維斯總統決定不通知南方聯盟的國會，派肯納單獨赴歐。肯納以全權公使銜，於 1865 年 2 月 11 日喬裝經紐約啓航赴歐。但當他到達目的地時，南方已被徹底打敗，他未能完成使命。

Kennet　肯尼特

英格蘭威爾特郡(Wiltshire)一區。面積 958 平方公里(370 平方哩)。在布里斯托和倫敦之間。爲地處白堊高地的農區。北部和東北部有馬博羅(Marlborough)丘陵，南部和東南部屬索爾斯堡(Salisbury)平原，中部爲皮尤西(Pewsey)河谷，丘陵地區養牛羊，種植飼料作物。大部平原闢爲軍事訓練用模擬戰場。該區東南部有薩弗納克(Savernake)森林。首府迪韋齊斯(Devizes)。人口約 63,300(1982)。

Kenneth Ⅰ　肯尼思一世(？～858？)

亦稱肯尼思·麥卡爾平(KENNETH MACALPIN)。達爾里阿達(Dalriada)的蘇格蘭人與匹克特人(Pict)的聯合王國的第一代國王。其父阿爾平(Alpin)生平不詳，但據說他曾與匹克特人作戰獲勝，3 個月後(834？)又被匹克特人殺死。肯尼思在達爾里阿達繼位，並統治皮克塔維亞(Pictavia)，共達 16 年。從 843 年起，由於聯姻，兩個王國逐步實行聯合。按照匹克特人的婚姻制度，繼承權傳給女性。但他也許曾征服東匹克特某些地區，並可能

侵犯洛錫安(Lothian)，焚毀唐巴爾(Dunbar)和梅爾羅斯(Melrose)。他死在福蒂維奧特(Forteviot)，葬於愛奧那(Iona)島。

Kenneth Ⅱ　肯尼思二世(？～995)

匹克特人(Pict)與蘇格蘭人聯合王國國王(971 起)。馬爾科姆一世(Malcolm Ⅰ)之子。即位之初就對不列顛人進行擄掠，也許是復仇行動。據傳 973 年在切斯特有一批北方小邦君主歸順盎格魯撒克遜國王埃德加(Edgar)，肯尼思也在其中。編年史作家溫多弗的羅傑曾說，不久以後，肯尼思從埃德加獲得稱作洛錫安(在特威德河與佛斯河之間)的全部土地。這是首次提到特威德河是英格蘭與蘇格蘭之間公認的邊界。肯尼思後在梅恩斯(Mearns)的費特凱恩(Fettercairn)爲其臣民所殺。

Kenneth Ⅲ　肯尼思三世(？～1005)

蘇格蘭國王(997 起)。達布(Dub)之子，馬爾科姆一世之孫。可能在殺害其堂兄弟康斯坦丁三世後繼承了王位。他本人被馬爾科姆(肯尼思二世之子，後成爲馬爾科姆三世)在莫尼維爾德(Monzievaird)殺死。

Kenneth, Saint　聖肯內斯(515/516 或 521/527～599/600)

亦稱 CANICE 或 KENNY，拉丁語作 CANICUS，蓋爾語作 CHAINNECH。愛爾蘭基督教教士。據傳曾在克洛納德(Clonard)、格拉斯奈文(Glasnevin)、蘭卡凡(Llancarfan)等地學習。545 年在蘭卡凡接受神職，曾訪問羅馬。他是愛奧那的科倫巴(Columba of Iana)的知友和同事，陪同他前往蘇格蘭內地向匹克特人傳教。據傳他也曾在蘇格蘭沿岸的赫布里底羣島(Hebrides)上進行廣泛的傳教活動。約 577 年返回愛爾蘭，建立修道院多處。肯內斯能寫詩。

Kennewick　肯納威克

美國華盛頓州東南部城市。瀕哥倫比亞河。1892 年規劃。1904 年設建制。附近出產苜蓿、玉米、豆類、甜菜、葡萄和櫻桃。哥倫比亞河上的水力發電站和能源研究與發展管理局的漢福德(Hanford)工程對該市經濟有重大影響。有化工和農產品加工業。人口：市 34,397；都會區 144,469(1980)。

kenning　代稱

以簡明的複合詞或形象化的詞組，去代替一個普通名詞。特別是在古日耳曼語、古斯堪的那維亞語和古英語的詩歌中，此種用法甚多。代稱常是一個單純的普通的複合詞，例如，在英語中以 whale-path(鯨魚道)或 swan road(天鵝路)代替 sea(海)，以 God's beacon(上帝的燈塔)代替 sun(太陽)或以 ring-giver(君主)代替 king(國王)。許多代稱，都屬暗示。因而到了後代便晦澀難懂了。一種非日耳曼語的對應形式，是荷馬詩中的修飾語。參閱吟唱詩(skaldic poetry)條。

Kenny, Saint　詳聖肯內斯(Kenneth, Saint)條。

Keno　基諾

一種賭博法。最常見的形式爲賽馬基諾(又稱內華達基諾)。每人領 1 張卡片，上面繪有 80 個方格，排成 10 行，各格標以從 1 到 80 的號碼，可以押任何一個號碼或幾個號碼，最多不得超過 15 個號碼，在卡片上標明。收齊賭注以後，賭場管理人員就照各人卡片進行登記。然後開動壓氣機噴射標有 1～80 號碼的乒乓球 20 枚，決定中彩號碼，以定輸贏。

Kenora　凱諾拉

加拿大安大略省凱諾拉區城鎮。瀕臨伍茲(Woods)湖。1890～1891 年採金業取代了伐木業。1882 年各村落合併成馬尼托巴(Manitoba)鎮，同年成爲地區鐵路的一站。後併入安大略省，1883 年爲安大略省一個鄉，1892 年設爲鎮。現有紙漿、造紙、磨粉、魚類加工、造船等工業。兼有旅遊業。東北有一機場、湖畔有一水上飛機基地。每年 8 月舉行豐富多采的伍茲湖國際聯歡節。人口 9,817(1981)。

Kenoran orogeny　肯諾拉造山運動

25 億(±1.5 億)年前，加拿大地盾上的一次先寒武紀熱力事件。這次事件影響到的岩石是北美最古老的岩石，它們分布在：1. 圍繞哈得遜灣南面和東面的蘇必略地區；2. 加拿大西北部的大熊湖地區；3. 拉布拉多東北部海岸東奈因(Eastern Nain)地區。在地盾範圍以外，年齡與肯諾拉期岩石相當的岩石，分布在懷俄明和布萊克山。蘇格蘭的劉易斯片麻岩，有好多部分測定出時代在 24～26 億年前，所以把這些岩石同肯諾拉熱力事件相聯繫。

Kenosha　克諾沙

美國威斯康辛州東南部城市，克諾沙縣縣城。在派克(Pike)河注入密西根湖的河口。1835 年建立。1850 年建市。生產汽車、家具、服裝和金屬製品。有迦太基學院、蓋特韋(Gateway)理工學院克諾沙分校和威斯康辛大學帕克塞德(Parkside)分校。1849 年開辦威斯康辛州第一所公立學校。人口：市 77,685；都會區 123,137(1980)。

Kensett, John Frederick　肯塞特(1816. 3. 22～

1872. 12. 14)

美國風景畫家，哈得遜河派第二代領導人物。1840年和杜蘭德(Asher B. Durand)、卡西利爾(John W. Casilear)、羅西特(Thomas P. Rossiter)同赴歐洲，通過旅行、觀摩、拜訪主要藝術家等方式接受藝術教育。1847年返美，1849年入全國設計院，並成爲紐約大都會藝術博物館創辦人之一。繪畫色調低沈，呈銀灰色。觀察縝密，感覺敏銳，其作品富有眞實感。

Kensington and Chelsea　肯辛頓-切爾西

英格蘭大倫敦皇家自治市。位於泰晤士河北岸和威斯敏斯特城西面。爲倫敦西區的一部分。主要是住宅區。面積12平方公里(5平方哩)。南街巷兩旁時裝店、店鋪、餐館、公寓、營業所和旅館鱗次櫛比。經巴特西(Battersea, 1887～1890)、艾伯特(1873)和切爾西(1934～1937)三橋與泰晤士河南岸連接。名勝有肯辛頓宮(1819維多利亞女王在此出生；現仍爲王室宮邸)、聯邦學院(1962)、倫敦大學切爾西學院、伯爵廣場展覽廳、大英自然史博物館、科學博物館和地質博物館等。市南部是藝術家、作家、音樂家和政治家的薈萃地。人口約136,800(1982)。

Kensington Stone　肯辛頓石碑

一件據推斷爲14世紀斯堪的那維亞探險隊在北美腹地留下的石碑，現已證明爲贋品，因爲刻文並非當時風格。碑身爲硬砂岩，重90公斤(200磅)。鐫有如尼文字，據傳1898年在明尼蘇達州肯辛頓附近農場中出土。銘文刻於1362年，大意爲石碑是從文蘭(Vinland, 紐芬蘭)來的挪威和瑞典探險隊所立，當年他們曾考察過北美五大湖。石碑現藏明尼蘇達州亞歷山德里亞一專門博物館裏。

Kent　肯特

盎格魯撒克遜時代英格蘭的諸王國之一，地理上約相當於現肯特郡。盎格魯撒克遜人最早在這裏登陸。肯特以獨特的社會和政治結構聞名。據傳說，約在5世紀中期，亨吉斯特和霍薩(Hengist and Horsa)率領第一批移民在肯特的埃博斯(Ebbs)灣登陸，亨吉斯特建立王國，後又傳給兒子埃斯克(Aesc)。560～616年由艾特爾伯赫特(Aethelberht)統治。595年，艾特爾伯赫特成爲亨伯(Humber)河以南所有王國的最高宗主。他的曾孫埃格伯特(Egbert)曾經兼任薩里(Surrey)和肯特兩國國王。8世紀中葉，麥西亞國王奧發(Offa)占據肯特，直到9世紀初。10世紀中葉，韋塞克斯王埃格伯特成爲全英格蘭的國王，肯特變成他的一個省。肯特的社會結構與韋塞克斯和麥西亞不同，只有一個貴族階級，而農民則擁有較多的資產。自由土地允許分開繼承。行政上分成小區，顯然以王室的市鎮爲中心。

Kent　肯特

英格蘭一郡。位於不列顛羣島東南端，瀕英吉利海峽。面積3,731平方公里(1,440平方哩)。下設阿什福德(Ashford)、達特福德(Dartford)、多佛、吉令安(Gillingham)等14個區。沿海有淺灘和陡崖。公元43年被羅馬人征服。5世紀初葉被朱特人(Jute)和撒克遜人侵占。後成爲盎格魯撒克遜人七個王國之一。597年肯特王迎入聖奧古斯丁所派遣的基督教傳教團。奧古斯丁在坎特布里建大教堂和修道院。1170年貝克特(Thomas Becket)大主教在坎特布里大教堂被殺；後許多朝聖者前來瞻仰他的聖祠。喬叟的『坎特布里故事集』描寫過當地14世紀朝聖的情況。

該郡有「英格蘭花園」之稱。北部的梅德韋(Medway)谷地出產蘋果、櫻桃和蛇麻子。境內廣泛種植蔬菜。重要農作物有大麥、小麥、燕麥和馬鈴薯。拉姆尼(Romney)沼澤是世界最優良草場之一，有聞名的養羊業。達倫特(Darent)和梅德韋兩河沿岸有造紙業。泰晤士河沿岸有機械製造和化工業。梅德韋河下游和斯韋爾(Swale)河沿岸有塑料、製磚和水泥工業。格雷恩(Grain)島有煉油工業。阿什福德有鐵路工業。1973年英國加入歐洲經濟共同體後，其東南部與歐洲大陸間的聯繫加强，東部發展成爲倉庫區和海陸運輸中心。人口1,467,619(1981)。

Kent　肯特

美國俄亥俄州東北部城市。瀕臨凱霍加(Cuyahoga)河。約1805年開始有人定居。1867年設村；1920年設市。州立肯特大學的創立促進了城市的發展。1970年，肯特大學在反對越戰的活動中導致4名學生死亡，引起了國際上的注目。肯特的製造業生產住房汽車、電動機、機牀和各種機器。人口26,164(1980)。

Kent, Edmund Plantagenet, 1st earl of　肯特伯爵(第一)(1301. 8. 5～1330. 3. 19)

別名EDMUND OF WOODSTOCK。英格蘭國王愛德華二世的幼弟。他曾在蘇格蘭和法國參加作戰。1327年成爲王室會議成員。不久參加使愛德華二世復位的密謀，被捕後斬首。

Kent, James　肯特(1763. 7. 31～1847. 12. 12)

美國法學家，他所作的判決和書面評論形成了美國建國初期的普通法，並且影響了英國和其他普通法國家的法理學。他於1798年成爲紐約州最高法院法官，1804年成爲該院首席法官，並於1814年成爲該州的衡平法法院法官(當時是紐約州的最高級的司法官員)。肯特

再次在哥倫比亞大學擔任法律學教授(1823～1826)，並將講稿修訂和加工成爲『美國法律評論』(共4卷，1826～1830)。在內容和形式上，這本書都不同於與他相對

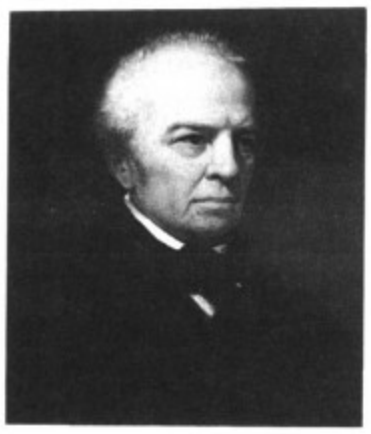

肯特
*美國斯密生學會供圖

應的偉大的英國著作，即布拉克斯東(William Blackstone) 4卷本的『英國法律評論』(1765～1769)。作爲法官和評論家，肯特盡可能地依賴古老的英國法律。當普通法的判例不適當或者沒有這方面的判例時，他轉向(來源於羅馬法的)大陸法；在美國、英國和其他地方，凡是引用肯特的著作的普通法法院不可避免地要採用許多來源於大陸法的原則。

Kent, Nun of 亦稱HOLY MAID OF KENT。詳巴頓(Barton, Elizabeth)條。

Kent, Odo, earl of 肯特伯爵。詳奧多(Odo of Bayeux)條。

Kent, Rockwell 肯特(1882. 6. 21～1971. 3. 13)

美國畫家和插圖畫家。曾在哥倫比亞大學學建築，後改學繪畫。早期作品多是抑鬱的風景畫和海景，色調對比强烈，如『壓路機』等。曾從事多種職業，遊歷許多地方。這些經歷爲其繪畫和遊記提供了素材。曾爲梅爾維爾、莎士比亞、喬叟和其他作家的作品作過插圖，也爲自己寫的書畫了不少插圖。1966年被選爲蘇聯美術研究院院士。

Kent, Thomas Holland, 3rd earl of 詳薩里公爵(Surrey, Thomas Holland, duke of)條。

Kent, William 肯特(1685？～1748. 4. 12)

英國畫家和建築家、帕拉弟奧建築風格的主要大師，創造「非正規」英格蘭式花園的先驅者。小時當過學徒，後到羅馬學習繪畫，結識了帕拉弟奧古典建築風格(帕拉弟奧主義)的主要倡導者伯林頓(Richard Boyle Burlington)伯爵。伯林頓伯爵把肯特帶回倫敦裝飾皮卡迪利(Piccadilly)大街的伯林頓大厦。與伯林頓伯爵的交往，使肯特相當嚴肅的建築風格產生了明顯的變化。肯特對後來的新古典主義建築師有一定的影響。其主要建築物爲諾福克的霍爾克姆(Holkham)大廳(1734開始建造)。他親自設計內部裝飾和家具，成爲最早追求整體設計的建築師之一。他的一些最知名的作品如皇家馬厩(1732)、白廳國庫大樓(1734～1736)、白廳騎兵禁衛軍大樓(1750～1758，肯特去世後才完成)等，都是作爲伯林頓宏大計畫的一部分，企圖更緊密地追隨古典主義的先賢，以改變英國建築的可憐狀態。他設計的置於自然環境中的花園最自由地發揮了創造性，如他設計的牛津郡羅夏(Rousham)府邸和白金漢郡斯托(Stowe)大樓的花園，小路彎彎，景色開闊，與森林沼澤地中的小教堂相連接。其意圖是創造一個三維空間的畫面。這種風格不久即越過海峽，在18世紀下半葉對法國產生影響。

Kent and Strathern, Edward Augustus, duke of, EARL OF DUBLIN 肯特與斯特拉森公爵(1767. 11. 2～1820. 1. 23)

英王喬治三世的第四子，維多利亞女王之父，英國駐北美部隊總司令。1790年他指揮駐直布羅陀的皇家火槍團，1791年率領該團前往加拿大，在魁北克居留兩年。1793年晉升少將，率領一旅近衛軍，攻下法國的馬提尼克(Martinique)島和聖露西亞島。然後回到加拿大，直到1798年由於負傷而被迫返回英國。1799年封肯特與斯特拉森公爵和都柏林伯爵，擢升爲北美英國駐軍總司令。由於健康不佳，他未能長期住在加拿大。1802年任直布羅陀總督。1805年成爲陸軍元帥。1815年退隱布魯塞爾。

Kentau 肯套

蘇聯哈薩克共和國奇姆肯特(Chimkent)州城市。1955年由幾個居民點合併而成，是一座迅速發展的礦業城市。有有色金屬選礦廠、鋼筋水泥廠、變壓器廠和挖掘機廠。人口約55,000(1983)。

Kentigern, SAINT 聖肯蒂格爾恩(？～612？)

別名MUNGO。英格蘭早期基督教教士。傳說他曾同貝拉基主義(Pelagianism, 參閱該條)異端進行爭鬥。550年到格拉斯哥，向不列顛各部族傳教，建立教會。信教的國王被不信教的勢力推翻，肯蒂格爾恩逃走，政局扭轉後返回格拉斯哥。又傳他曾同愛奧那的聖科倫巴(St. Columba of Iona)合作。現代格拉斯哥大教堂可能即位於肯蒂格爾恩所建教堂的遺址上，其中或認爲有肯蒂格爾恩墓。

Kenting National Park 墾丁國家公園

中國臺灣地區第一座及唯一擁有海域的國家公園。位於臺灣省最南端之恆春半島南部，東瀕太平洋，西臨臺灣海峽，南面巴士海峽，北抵南仁山北側。1984 年 1 月 1 日成立，面積約 32,640 公頃，包括陸域 17,740 公頃及海域 14,900 公頃。陸域範圍：由西面龜山一帶向南至紅柴之臺地崖與海濱地區，經龍鑾潭南面之貓鼻頭半島、南灣、墾丁公園以迄鵝鑾鼻半島，沿太平洋海岸北上至佳樂水、出風山、南仁山區域直抵九棚灣。海域範圍：由龜山至貓鼻頭間，經南灣抵鵝鑾鼻附近，至佳樂水、南仁灣一帶海域，離海岸線 1 公里內均劃入之。

墾丁國家公園
＊交通部郵政總局供圖

本園區之生態景觀，包括陸域動物、陸域植物及海洋三種生態景觀。陸域動物生態景觀方面，據調查區內至少有 114 種鳥類、112 種蝴蝶類(其中黃裳鳳蝶爲特有種)、24 種爬蟲類、17 種淡水魚類，另其他昆蟲類亦隨處可見；哺乳類較少，南仁山區估計約有 15 種，包括臺灣獼猴、穿山甲、赤腹松鼠、白面鼯鼠、山羌等。陸域植物生態景觀方面，可區分爲下述四大植物羣落：(1)水生及濕生植物羣落：以螢蘭、銀蓮花、野莩薺等爲主，多分布於龍鑾潭、南仁湖一帶；(2)草原植物羣落：以印度鴨嘴草、過山龍爲主，分布於迎風坡地之草原地帶；(3)灌叢植物羣落：以野牡丹、五節芒、大頭茶、草梅桐等爲主，分布於草原邊緣區、較陡山坡或近海濱地帶；(4)森林植物羣落：以嶺南青剛櫟、長尾栲等喬木爲主，伴生有大頭茶、大葉樹蘭、山龍眼等矮樹，分布於迎風山腰、迎風坡面下側及山頂迎風面，並有莎草蕨、蝴蝶蘭等珍稀植物。海域生態景觀方面，計有 200 餘種石珊瑚和種類少而量多之軟珊瑚，約有 400 種珊瑚礁魚類、150 餘種貝類、82 種藻類(綠藻、紅藻、褐藻等)，以及多種棘皮動物(海星、海膽等)、節肢動物(龍蝦、蟹類等)、爬蟲類(玳瑁等)。

本園區依據不同的資源特性及分布情形，劃分爲下列各分區：(1)生態保護區：包括南仁山區、龍坑、砂島、熱帶海岸林等處；(2)特別景觀區：包括墾丁森林石灰岩洞、社頂自然公園、貓鼻頭經雷打石至後壁湖之海域等處；(3)史迹保存區：本園區之史前遺址多達 60 餘處，包括石牛溪東畔、鵝鑾鼻燈塔附近、外南仁區等地。(4)遊憩區：包括龜山、後灣、龍鑾潭、佳樂水、墾丁海水浴場等處。(5)一般管制區：爲不屬於上述分區，而准許維持原土地利用型態之其他地區。

Kenton, Stan　肯頓(1912. 2. 19～1979. 8. 25)

STANLEY NEWCOMB KENTON 的別名。美國爵士樂隊領隊、鋼琴家和作曲家，代理經營和推廣許多現代作曲家-改編者的作品。少年時就開始創作。20 世紀 30 年代擔任伴舞樂隊的鋼琴手和樂曲改編者。1940 年組成自己的樂隊，旅行演出直到去世。他對拉丁美洲音樂也表現了極大的興趣，最具特色的是由小號演奏帶有 5 音或 6 音密集和弦的强烈音響，以及由長號演奏的開放和聲。用 16 分音符寫的薩克管樂段也是其特點之一。一些評論家把他的樂隊列入「冷靜爵士樂」的範疇。因以加利福尼亞州爲據點，他的許多同事都被稱爲「西海岸爵士樂派」。從 1970 年起肯頓開設了自己的由唱片公司、出版社和廣告網構成的聯合企業，取名「創造性的世界」。最著名的作品是『節奏中的藝術』(Artistry in Rhythm)，這正是他的樂隊的主題。最受歡迎的唱片有『幕間即興重複段』(Intermission Riff)、『殷勤的人』(Eager Beaver)和『花生小販』(Peanut Vendor)等。

Kent's Cavern　肯特穴

亦稱 KENT'S HOLE。英格蘭得文郡托基(Torquay)附近的石灰石大洞穴。1825～1829 年麥克內里(J. McEnery)研究上面土層，認爲人類曾與現已滅絕的動物共居。1865～1880 年彭傑利(William Pengelly)的發掘完全證明了這一事實。肯特穴上下有 6 個土層：羅馬時代、鐵器時代和青銅時代殘片；新石器時代陶器及鐘乳岩；燒焦骨頭和灰燼的夾層；紅色洞土層；鐘乳底板；骨和碎石的角爍岩。除最下層有穴熊遺骨外，動物主要在紅色洞土層，屬上(後期)更新世。出土動物有猛獁、長毛犀牛、野牛、馴鹿和巨鹿。也發現人類殘骸，但尚未確定其考古年代。

Kentucky　肯塔基

美國中南部一州。南接田納西州；東南界維吉尼亞州；東和東北沿大桑迪(Big Sandy)河和塔格(Tug)河與西維吉尼亞州交界；北隔俄亥俄河與俄亥俄州、印第安納州以及伊利諾州相望；西以密西西比河與密蘇里州分界。面積 104,623 平方公里(40,395 平方哩)。首府法蘭克福。早期爲蕭尼族(Shawnee)和切羅基族(Cherokee)印第安人聚居地。1769 年布恩(Daniel Boone)越過坎伯

蘭(Cumberland)山口進入肯塔基。1775 年在肯塔基河畔建立布恩城。1792 年加入聯邦，成爲美國第十五個州。州內氣候溫和，雨量充足。年均溫爲 13～16℃(55～60℉)。作物生長期 176～197 天。年平均降水量 1,143 公釐(45 吋)，全年分布均勻。

全州分 6 個自然地理區：1. 最東部分是坎伯蘭和派恩(Pine)山區，面積超過 26,000 平方公里(10,000 平方哩)。境內多峽谷峭壁，山嶺縱橫，間有小片農田分布在河谷中，風景優美。大布萊克山(Big Black)高達 1,265 公尺(4,150 呎)，是全州最高點。主要河流有大桑迪河、坎伯蘭河和肯塔基河。煤藏豐富，爲國內主要產煤區之一。2. 諾布斯(Knobs)丘陵，位於坎伯蘭山脈西面，是一條馬蹄狀的狹窄地帶，兩端均靠近俄亥俄河。多圓丘和陡崖。經過風化的頁岩土壤易被沖刷，宜林而不宜耕。東部已闢爲丹尼爾・布恩國家森林公園。3. 藍色牧草區，位於全州中心，又稱勒星頓(Lexington)平原。面積約 8,000 平方哩，盛產早春時節略呈藍色的長莖軟草，爲著名的育馬場地。4. 薄荷地帶，因盛產薄荷類植物而得名，面積 7,800 平方哩，境內岩洞密布，素稱「萬洞之地」，有著名的馬默斯(Mammoth)洞穴。5. 西部煤田區，面積 12,120 平方公里(4,680 平方哩)，煤牀遍及各地，但山邊、河畔也有一些富饒土地可供耕作。6. 傑克遜購置地，位於州的西南角，面積僅 6,654 平方公里(2,569 平方哩)，在全州地勢最低，是州內最肥沃的地區之一。

全州經濟以農業爲基礎。主要農作物有煙草、玉米、乾草和大豆。畜牧業主要飼養乳牛、羊和豬等，良種馬和賽馬數量居全國首位。藍色牧草和鴨茅草籽暢銷全國。煤產量在全國僅次於西維吉尼亞州。其他礦產資源有石油、天然氣、瀝清、鐵等。雖然森林資源急遽減少，木材和木器加工工業仍居重要地位。主要工業產品有威士忌酒、紡織品、食品、漆料、機械以及其他鋼鐵產品。交通以公路爲主，鐵路發展較遲緩。水運發達，俄亥俄河和密西西比河及其支流均可通航，使該州成爲全國航運網最廣的州之一。境內許多城市都闢有機場。路易斯維爾大學(1798)是州內最早的公立大學。肯塔基大學(1865)是州內學生人數最多、超過萬人的大學。境內有 3 個著名的國家公園：林肯誕生地國家紀念公園、馬默斯洞穴國家公園和坎伯蘭山口國家公園。賽馬是該州最吸引人的傳統體育活動之一。自 1875 年以來，於每年五月的第一個星期六在路易斯維爾的邱吉爾丘陵草地舉行肯塔基大賽馬會。人口約 3,726,000(1985)。

Kentucky coffee tree　肯塔基咖啡樹

亦稱加拿大皂莢。豆科(Fabaceae)喬木，學名爲 *Gymnocladus dioica*。原產於紐約州、南安大略至奧克拉荷馬樹林。殖民時期常用其種子代替咖啡。也栽作觀賞植物。高約 30 公尺(100 呎)。二回羽狀複葉。花綠白色，長約 1 公分(0.4 吋)，聚生，花簇大。莢果暗棕色，長 5～25 公分。種子凸鏡狀，寬約 2.5 公分。

肯塔基咖啡樹(*Gymnocladus dioica*)
＊美國大英百科全書公司供圖

Kentucky Derby　肯塔基大賽

美國傳統馬賽之一。1875 年創始，每年五月第一個星期六在肯塔基州路易斯維爾市邱吉爾丘陵草地舉行；與每年五月中旬舉行的普利克內斯(Preakness)有獎賽

1971 年肯塔基大賽
＊邱吉爾・當斯跑馬場供圖

及六月初舉行的貝爾蒙特(Belmont)有獎賽合稱美國馬賽中的三王冠賽。限用三齡馬。賽程原爲 1.5 哩。1896 年起減爲 1.25 哩(約 2,000 公尺)。

Kentucky Lake　肯塔基湖

世界最大人工湖之一。在美國肯塔基州西南。南端伸入田納西州。1944 年由田納西河流域管理局系統中

最大水壩肯塔基壩攔截田納西河而成。當地有兩座州立公園，湖中養魚多種。與東部巴克萊(Barkley)湖之間有多林木的峽地。

Kentucky Resolution 詳維吉尼亞和肯塔基決議(Virginia and Kentucky Resolutions)條。

Kentucky River 肯塔基河

位於美國肯塔基州中北部的俄亥俄河支流。由北、中、南3條源流在利(Lee)縣貝蒂維爾(Beattyville)附近匯合而成，在肯塔基州卡羅爾頓(Carrollton)注入俄亥俄河。由於增建水閘，航段長達417公里(259哩)。北源流源出萊徹(Letcher)縣坎伯蘭山，中、南兩源流分別出自萊斯利(Leslie)縣和貝爾(Bell)縣的坎伯蘭山區。

Kenya 肯亞

正式國名爲肯亞共和國(REPUBLIC OF KENYA)，瀕臨印度洋的非洲國家，面積爲582,646平方公里(224,961平方哩)。首都奈洛比。肯亞位於中非洲東岸，地跨赤道，北與衣索比亞、蘇丹接壤，西與烏干達交界，南與坦尚尼亞相連，東鄰索馬利亞及印度洋。人口約22,020,000(1987)。

肯亞

土地 全境可分爲5個差異明顯的地區。第一個地區是西南邊境的維多利亞湖盆區，包括湖岸以東至馬烏陡崖(Mau Escarpment)區之間，爲平坦的高原，海拔1,070公尺(3,500呎)。高地區則由北向南縱貫肯亞西半部，被大裂谷分爲兩部分：馬烏陡崖和阿伯德爾山(Aberdare Range)。西邊的馬烏陡崖高逾2,743公尺(9,000呎)，自坦尚尼亞的邊境向北延伸至中西部邊界逾320公里(200哩)。東邊的阿伯德爾山構成大裂谷東側一帶，高近3,048公尺(10,000呎)，自奈洛比附近向北延伸至賴吉匹亞(Laikipia)高原。肯亞山是全國最高峯，海拔5,199公尺(17,058呎)，構成阿伯德爾山的旁支。肯亞東半部大多屬於尼卡(Nyika)平原，該廣大平原蜿蜒於東部高地和沿海狹帶之間，朝海緩緩傾斜。肯亞北方大部爲乾旱和半乾旱之地。最後一個主要地區爲沿印度洋延伸約400公里(250哩)的濱海地帶，其西側爲一串低山丘所阻隔。

分布全國的小河流構成肯亞的排水系統，河牀通常較淺，流量隨季節而變。塔納(Tana)河爲該國最重要的河流，發源於東部高地至印度洋入海，流域達422,168平方公里(16,300平方哩)，占國土總面積約7%。肯亞北部降雨少但南部地區雨量充沛。沿海和鄰海內陸平均氣溫爲27℃(80℉)。肯亞一般分爲兩個雨季，4～6月爲長雨季，10～12月則爲短雨季。

高地地區的典型地貌爲多處常綠林間隔以大片的竹林，東側和西側的植被則已爲散布在莖高1.5～2.4公尺(5～8呎)草地間的矮樹所取代。肯亞北部914公尺(3,000呎)以下的半沙漠地帶生長有刺的灌木，其中散布著粗幹的猴麵包樹。沿海地帶則包括濃密而高的灌木、面積不大的森林及森林中的空地。肯亞以野生動物聞名，境內有獅、豹、野狗、象、水牛、犀牛、斑馬、羚羊、河馬及鱷魚等。可耕地只占國土總面積約4%，幾乎已全部耕種，以穀物和玉蜀黍爲主。牧草地約占土地總面積7%，放牧牛、山羊和綿羊。

人民 肯亞爲非洲撒哈拉以南人口最衆多的國家之一。人口平均密度每平方公里35人(每平方哩90人)；人口最稠密的地區包括維多利亞湖附近、該國中部及濱印度洋岸地區，乾旱的北部地區人口稀少。聯合國估計1980～1985年肯亞的出生率爲55.1‰，死亡率爲14‰，使自然增加率從70年代末期的3.9%上升到4.1%之多。人口成長迄無減緩的迹象。人口結構年輕，29歲以下者占總人口¾以上。大多數人居住在鄉間聚落，但自70年代初期開始，都市人口成長迅速，1985年都市人口占總人口⅙。首都奈洛比(1985年計有1,162,189名居民)和蒙巴薩均爲重要城市。

肯亞約有30～40種不同的種族，他們的語言和文化迥然不同。人數最多的種族有基庫尤人(Kikuyu)、盧赫雅人(Luhya)、盧奧人(Luo)、坎巴人(Kamba)及卡蘭津人(Kalenjin)。境內各種族所操的語言分屬三大諸語言：班圖、尼羅及庫施特。斯瓦希里語(Swahili)與英語爲官方語言。¾的人民信奉某種基督教，約⅕爲泛靈論者，其餘則爲穆斯林或印度教徒。

經濟 肯亞屬發展中的市場經濟，以農業爲主。雖然自1963年獨立以來，該國經歷了非洲國家中最令人矚目的經濟成長率之一，但迅速增加的人口卻使就業機會、土地及社會服務供不應求。失業是個問題，而隨著政府支出的迅速擴增，通貨膨脹率也逐漸升高。1983年國民生產毛額爲6,450,000,000美元；國民平均生產毛額爲344美元，增加的速度低於人口成長速度。

農業占國民生產毛額¼以上，雇用勞動力占總勞動力約⅘。灌溉面積很少，大部分產量視天氣而定。總產量半數以上供農民維持生計之用，近期的主食玉蜀黍及小麥、牛奶的短缺，使得該國不得不進口食品。咖啡(主要爲阿拉伯種)與茶葉爲主要出口品，世界的物價波動使該國經濟受到深刻的影響。其他重要的經濟作物包括甘蔗、小麥、玉蜀黍、瓊麻、除蟲菊、鳳梨、菜豆等蔬菜及棉花。牲畜及乳酪產品對國內消費和輸出而言都很重要。

工業約占國民生產毛額⅛，雇用勞動力占總勞動力⅒，使該國成爲東非工業化程度最高的國家。由於電力的短缺與進口的嚴格管制，製造業的成長已經緩慢下來。電力大部來自水力發電，稀少的雨量加上大壩漸爲淤泥所充塞，使得 80 年代中期每年發電量只有 1,814,430,000 瓩/小時。主要製造業包括食品與飲料產品業、煙草業、紡織業、車輛裝配、水泥業及石油產品等。大約一半的工業投資爲外人所有。

服務業約占國民生產毛額⅝，雇用勞動力占總勞動力約⅛。穩定發展的旅遊業是該國 80 年代初期第二大外匯來源。進口燃料和政府服務的花費日益增加，加上咖啡、茶葉的產量與價格波動不已，造成爲數可觀的預算赤字。主要的貿易伙伴爲英國、西德、美國及阿拉伯聯合大公國。肯亞有廣大的運輸系統，包括蒙巴薩的港口設施、蒙巴薩和奈洛比的國際機場以及四通八達的公路網。80 年代藉世界銀行及一些歐洲國家的資助，改善鐵路的重大計畫已在進行中。

行政與社會狀況　肯亞是一個獨立的共和國，1963 年通過的憲法常有修正，設有一院制的立法性國民議會，由 172 位議員組成，大多數議員由直接選舉產生。總統必須是國民議會的議員，由普選產生，任期 5 年。總統從議會中遴選副總統及各部長的人選，指定他們共組內閣。司法部門以肯亞上訴法院爲最高機構，下轄高等法院、駐區保安法院及縣保安法院，採用伊斯蘭習慣法。肯亞的武裝部隊共約 16,000 名兵力，陸軍爲首要軍種。該國在法理上爲一黨國家。

政府衛生機構和私人開業醫師均提供保健的服務。主要的保健衛生問題包括瘧疾、腸胃炎、性病、腹瀉與痢疾以及砂眼等疾病。政府參與家庭服務與兒童福利的推展、殘障復健與照顧以及提供行動不便人士的協助。由於人口的增加，各城鎮的房屋供給成爲急迫的民生問題。爲了解決這一問題，國民住宅公司已在各城市建造許多出租公寓和私人住屋。

全國教育體系屬非義務性，包括三階段：7 年的小學教育、中學教育及大學教育。私立學校接受政府很多資助。奈洛比大學現爲獨立的大學。新聞獨立，一般不受檢查，包括日報和週報兩種。無線電廣播和電視臺均屬政府所有，節目同時以斯瓦希里語和英語播出；許多節目是由美國和英國輸入。

文化生活　肯亞擁有各種豐富的文化傳統。音樂和舞蹈在社會與宗教生活中扮演著主要的角色，設有戲劇學校爲演出傳統音樂與舞蹈提供專業訓練。視覺藝術大致只限於大量生產的木雕製品。斯瓦希里語的口述文學和寫作文學在內容和形式兩方面均富於傳統，當代小說則描述傳統社會與現代社會間的摩擦。國家博物館收藏有野生動物標本、考古遺物及該國物質文化成品等。

歷史　最早的歷史記載是關於肯亞沿海地帶，數世紀以前這裏就同阿拉伯半島南部有貿易關係。外人對肯亞內陸情形的認識極微，直到 19 世紀阿拉伯人和操斯瓦希里語的人組成商旅隊尋找象牙，從蒙巴薩深入內地先後到達維多利亞湖及埃爾貢山(Mt. Elgon)。由於橫越塔魯平原(Taru Plain)區沙漠的艱難及遭遇懷有敵意的馬賽人(Masai)的威脅，這條路線不如更往南的幾條商旅小徑受歡迎。馬賽人可能在 18 世紀從北方來到肯亞中部。坦尚尼亞的赫赫人(Hehe)約於 1830 年阻擋馬賽人向南擴展，但後者的襲擊部隊仍繼續擴展勢力。約在同時，人數較多的基庫尤人自霍爾堡(Fort Hall)地區的領土向北、西、南三方擴展。至 19 世紀末葉，基庫尤人已推進至北方的馬賽人領土及西方的阿伯德爾山脈稜線高處。

第一批深入肯亞內陸的歐洲人是英國聖公會傳教會的德籍工作人員，他們於 19 世紀初期在拉拜(Rabai)建立一個傳道站。後來德國人和英國人先後占領這塊馬賽人加以蹂躪卻未曾治理的土地。1890 年該地變成英國的保護國，1920 年成爲英國直轄殖民地，由英屬東非公司管理商業活動。1948 年總部設於奈洛比的東非高級委員會(East Africa High Commission)成立，管理有關肯亞、烏干達及坦尚尼亞等共同利益的事務，它由三地的總督組成，肯亞總督出任主席。50 年代的茅茅(Mau Mau)暴亂使肯亞不得不宣告緊急狀態，叛亂僅限於基庫尤人且目的在於反對肯亞境內的歐洲人。60 年代初期緊急狀態終止，1963 年肯亞完全獨立，一年後肯亞共和國成立，首任總統肯雅塔(Jomo Kenyatta)、副總統奧廷加(Oginga Odinga)。肯雅塔主政下該國享有穩定的政治和持續的經濟成長。1978 年肯雅塔逝世，阿拉普・莫伊(Daniel arap Moi)繼任總統。80 年代經濟成長緩慢下來。1982 年軍方曾發動政變但未獲成功，之後國內恢復平靜。

Kenya, Mount　肯亞山

斯瓦希里語作 KIRINYAGA。肯亞的火山。山體已受很大侵蝕，最高峯由被堵塞的前火山口的結晶狀霞石正長岩構成，中央幾個高峯呈放射狀延伸的幾條支脈，彼此間被河谷分開。山上有 12 條小冰川，其中劉易斯(Lewis)冰川和廷德爾(Tyndall)冰川最大。南部和東部由矮

樹高草草原圍繞。一茂密環形森林帶覆蓋山坡，向上延伸約 3,200 公尺(10,500 呎)。在海拔約 4,572 公尺(15,000 呎)高度岩石裸露，白雪覆蓋。肯亞山國家公園有許多大型獵物保護區、森林保護區和高沼地。較低的山坡土壤肥沃，被基庫尤人、恩布人(Embu)和梅魯人(Meru)所開墾。

肯亞山遠眺
*CEB 供圖

Kenyah　克尼亞人

沙撈越和印度尼西亞婆羅洲的土著民族，與卡揚人(Kayan)常劃爲同一部族或統稱爲巴豪人(Bahau)。據沙撈越 1970 年的人口統計，克尼亞人有 21,279 人。他們居住在河源附近，與卡揚人緊密相連，在文化方面共同處很多而語言迥異。克尼亞人的傳統經濟以在叢林空地上種植旱稻爲主。砍伐森林，燃燒後就在灰燼中種植稻穀。參閱達雅克人(Dayak)條。

Kenyatta, Jomo　肯雅塔(1894？～1978. 8. 22)

原名 KAMAU NGENGI。非洲民族主義政治家，獨立肯亞的首任總統。父親是基庫尤族一個小首領，幼受蘇格蘭基督教長老會教育，1914 年受洗禮，取名約翰斯通・卡莫(Johnstone Kamau)。稍長去奈洛比，在公共工程部任職員，這時加上了肯雅塔的名字。以後當過高級法院翻譯，不久轉到奈洛比市議會工作。1922 年加入蘇庫(Harry Thuku)領導的東非協會，不久蘇庫被驅逐，他繼任領導工作。1925 年在政府壓力下，東非協會被迫解散，它的成員另組基庫尤中央協會，3 年後他成爲這個協會的總書記。1928 年 5 月創辦基庫尤文月報『統一者』(*Mwigithania*)，宗旨是團結基庫尤民族。這時英國政府準備合併東非 3 個殖民地(肯亞、烏干達和坦干伊喀)，基庫尤中央協會竭力反對。1929 年 2 月肯雅塔去倫敦要求取消這個計畫，英國殖民大臣拒不接見。第二年參加漢堡國際黑人工人大會。1930 年 3 月在『泰晤士報』發表基庫尤中央協會 5 點政見：1. 歐洲人歸還占用的土地，但保留其使用權；2. 增加教育設施；3. 取消向婦女征收茅屋稅；4. 立法議會應有非洲人的代表；5. 不准干涉傳統習慣。但英國國會把這個問題擱置起來。

1932 年肯雅塔又提出申訴，要求歸還被占的土地，結果得到一些補償，但白人占有高地地區的政策原封未動。第二次世界大戰開始，基庫尤中央協會被禁，他留在英國擔任工人教育社的一部分教學工作，有時作農業工人。1945 年 10 月參預組織在曼徹斯特開的第五屆汎非大會。1946 年 9 月回肯亞，領導新成立的肯亞非洲人同盟。1952 年茅茅暴亂爆發，10 月被捕，1953 年以領導茅茅恐怖組織罪被判徒刑 7 年。這時候英國政府改變殖民政策，準備讓非洲人實行多數人的統治。1960 年肯亞民族主義領導人奧廷加等建立肯亞非洲民族聯盟

肯雅塔
*美國大英百科全書公司供圖

，缺席推選他爲主席。肯雅塔於 1961 年 8 月獲釋，1962 年參加倫敦會談。1963 年 12 月 12 日肯亞正式獨立，肯雅塔當選首任總理。一年後肯亞成爲一黨制的共和國，肯雅塔當選總統。在他的領導下，肯亞成爲最穩定的黑非洲國家，經濟繁榮，農、工業和旅遊業都有相當大的發展。肯雅塔的兩部重要文學作品是：『面向肯亞山』(1938)及『肯亞——戰鬥的國土』，前者爲基庫尤人傳統生活的研究論著，後者是一本小冊子，闡明他代表肯亞的非洲人提出了更加富於進取性的要求。

Kenyon, Dame Kathleen (Mary)　凱尼恩(1906. 1. 5～1978. 8. 24)

英國女考古學家。在耶利哥(Jericho)所作發掘，可溯至石器時期，證明該地是已知未斷人迹的最古地域。1929 年和女考古學家卡頓-湯普森(Gertrude Caton-Thompson)同在南羅得西亞辛巴威遺址(現辛巴威羅得西亞)工作。之後致志古代不列顛遺址的研究工作，1930～1951 年間曾研究遺址多處，發表成果多篇。1951～1966 年任耶路撒冷英國考古學院院長期間，對約旦蘇丹山史前遺址即『舊約聖經』中的耶利哥(又譯傑里科)進行研究，確定約公元前 7000 年該地已有農業經濟，建有石牆、巨塔，並發現自公元前 7000 年起已有複雜房屋建築。1961～1967 年間轉而研究耶路撒冷。有關

著作有『耶利哥出土』(1957)、『耶利哥出土文物』(1、2卷分別於 1960 及 1965 出版)、『亞摩利人和迦南人』(1966)及『舊約所載王城考』(1970)。

Kenzan 乾山。日本江戶時期中葉的陶師和畫師。詳尾形乾山(Ogata Kenzan)條。

Keokuk 基奧卡克(1790？～1848？)

美國索克(Sauk)印第安人的傑出演說家和政治家。思想敏銳，具有雄辯天才。青年時代在部落會議上嶄露頭角。1832 年白人入侵時，他主張不抵抗投降。美國政府立他爲索克族的酋長。他把伊利諾州原屬印第安人的土地讓給白人，並同意將索克族遷移到愛荷華州，最後被迫住在堪薩斯的保留地內。因此，他不齒於本族人民，終於可恥地在保留地內死掉。

Keokuk 基奧卡克

美國愛荷華州東南部城市。在密西西比河畔。1836 年有人定居，1837 年設鎮，1847 年設市。1910～1913 年河上建壩蓄成基奧卡克湖，有發電、航運、防洪多種效益。現從事大規模批發貿易，有農產品加工業和製造業。設有東南社區學院。城北有該州第一座校舍(1830)的仿建物。人口 13,536(1980)。

Keonjhar 蓋翁切爾

亦作 KEONJARGARH。印度奧里薩(Orissa)邦蓋翁切爾縣縣城。爲農、林產品貿易中心。手工織布居重要地位。蓋翁切爾縣面積 8,240 平方公里(3,181 平方哩)。南部爲肥沃平原，北部爲丘陵區。有拜塔拉尼(Baitarani)河提供灌溉。水稻爲主要農作物。林區產木材、竹子和蟲膠。丘陵區有豐富鐵礦與其他礦藏。人口：縣城 28,059；全縣 1,114,622(1981)。

Kéos 愛琴海中希臘基克拉澤斯羣島西端一島。詳凱阿(Kéa)條。

Kep-sur-Mer 柬埔寨城市。詳白馬(Kèb)條。

Kepes, Gyorgy 凱佩斯(1906. 10. 4～)

出生於匈牙利的畫家、設計師、攝影家、教師及作家。1928 年畢業於布達佩斯皇家美術學院，後從事過「物影照片」和「攝影圖畫」等實驗。1930～1936 年在柏林及倫敦從事電影、舞臺及商業展覽等設計。1937 年赴美，任芝加哥設計研究院光色系主任。1946 年任麻省理工學院光學設計教授。1967 年後任高級光學研究中心主任。著有『視覺語言』(1944)及『藝術與科學之新展望』(1956)。

Kepler, Johannes 克卜勒(1571. 12. 27～1630. 11. 15)

文藝復興時期的德國天文學家和占星家。行星運動三大定律的發現者、近代光學的奠基人。古代的天象幾何描述學過渡到近代動力天文學的承上啓下人物。克卜勒生於德國魏爾德施塔特(Weil der Stadt)，幼年體弱多病，少年時進符騰堡修道院學習。1587 年進圖賓根(Tübingen)大學，聽堅信哥白尼日心學說的麥斯特林(Michael Mästlin)教授講天文學，並成爲哥白尼的忠實信徒。1588 年得學士學位，1591 年獲碩士學銜。1594 年經大學推薦，中斷了圖賓根大學的神學課程，前往奧地利格拉茨(Graz)的路德派高校講授數學。1596 年出版『宇宙的神秘』(*Prodromus Dissertationum Mathematicarum Continens Mysterium Cosmographicum*)一書，書中介紹了他的宇宙和諧思想，受到當時大天文學家第谷(Tycho Brahe)的賞識。1600 年到布拉格近郊的貝納泰克(Benatek)天文臺任第谷的助手。翌年第谷逝世，克卜勒受聘爲皇家數學家，繼承第谷未竟事業。1601 年發表『占星術的可信基礎』(*De Fundamentis Astrologiae Certioribus*)，書中更進一步宣揚了他的宇宙和諧概念。他在 1604 年 10 月觀察火、木、土三行星會聚的罕見天象時，發現了 1604 超新星。他把長達 17 個月的觀察結果寫入 1606 年出版的『蛇夫足下的新星』(*De Stella Nova in Pede Serpentarii*)一文中。在整理第谷的大量觀測資料過程中，他還探討了大氣折射問題，研究成果寫在 1604 年發表的『對威蒂略的補充，天文光學說明』(*Ad Vitellionem Paralipomena, Quibus Astronomiae Pars Optica Traditur*)一文中。在伽利略發明望遠鏡的第 2 年，克卜勒也著書立說，闡述望遠鏡的光學原理。

他一生最大的成就是發現行星運動三大定律。1609 年，他在『新天文學』(*Astronomia Nova*)一書中宣稱火星的軌道不是正圓而是橢圓，太陽居於橢圓兩個焦點之一。這對認爲行星是沿圓軌道做等速運動的傳統觀念是一嚴重的挑戰，也是對哥白尼學說的重大發展。他還發現火星的向徑在等時內掃過等面積，並指出，這兩個定律也適用於其他行星和月球。1619 年，克卜勒在『宇宙和諧論』(*Harmonice Mundi*)中指出，行星公轉週期的平方等於軌道半長軸的立方。後世稱之爲克卜勒第三定律。行星運動規律的發現爲後來牛頓萬有引力概念的誕生奠定了基石。1612 年移居奧地利林茨(Linz)，繼續研究天文學。1618～1621 年，出版了『哥白尼天文學概要』(*Epitome Astronomiae Copernicanae*)。1627 年根據行星運動定律和第谷的觀測資料編成了『魯道夫星表』(*Rudolphine Tables*)。晚年生活極其貧困，1630 年病逝於雷根斯堡(Regensburg)。

Keplerian telescope　克卜勒望遠鏡

觀測遠方物體的儀器。它是現代折射望遠鏡的基礎，因偉大的德國天文學家克卜勒而得名。它的目鏡是凸透鏡(會聚透鏡)，置於焦點之後。這種望遠鏡產生的是倒像(實像)。在物鏡和目鏡之間加一會聚透鏡，可把像正過來。這樣，望遠鏡就必須做得很長，鏡筒通常做成可伸縮的。

Kepler's laws of planetary motion　克卜勒行星運動定律

描述太陽系各行星運動的三個定律，是天文學和經典物理學的研究內容。這些定律是由德國天文學家克卜勒(1571～1630)導出的。通過分析 16 世紀丹麥天文學家第谷的觀測資料，使他能夠在 1609 年發表頭兩個定律，1619 年發表第三定律。克卜勒本人並沒有給這些定律編號，也沒有在他的另外一些發現中特別突出它們。

克卜勒的行星運動三定律可表述爲：1. 所有行星都在橢圓軌道上繞太陽旋轉，太陽位於橢圓的一個焦點；2. 聯結任何行星到太陽的向徑在等時內掃過等面積；3. 行星(公轉)的恆星週期的平方同它到太陽的平均距離的立方成比例。這些定律，特別是第二定律(即面積定律)對牛頓於 1684～1685 年建立地球與月球和太陽與行星之間的著名萬有引力定律起了關鍵性的作用。牛頓認爲萬有引力定律對宇宙萬物都適用。他還指出，在中心引力的作用下，物體的運動不一定總是遵循克卜勒第一定律所規定的橢圓軌道，而是可以遵循其他不封閉的圓錐曲線所規定軌道，運動是沿拋物線或雙曲線要視物體總能量多大而定。因此，一個具有足夠能量的天體(例如彗星)在飛入太陽系後又可以永不復返地飛離太陽系。從克卜勒第二定律還可得出，任何行星繞通過太陽並垂直於軌道面的軸線的角動量也是不變的。

克卜勒定律也適用於天然和人造衛星的運動以及無動力太空船在行星附近的軌道運動和雙星運動。當然，由克卜勒建立的這些定律並沒有考慮各個行星的相互作用(即攝動效應)。精確預測兩個以上天體在它們引力作用下的運動這一普遍問題十分複雜。除幾種特殊情況外，三體問題的分析解迄今仍無法求得。值得指出的是，克卜勒定義不僅適用於萬有引力，也適用於其他一切平方反比的力，而且在適當考慮相對論和量子效應的情況下，還可適用於原子內部的電磁力。

Kepler's Nova　克卜勒新星

即蛇夫座 1604 新星(NOVA OPHIUCHI 1604)，爲銀河系(太陽系即位於其內)中已知少數幾顆超新星(激烈爆發的恆星)之一，克卜勒的助手布魯諾夫斯基(Jan Brunowski)於 1604 年 10 月首先觀測到它。克卜勒一直研究這顆超新星，直到 1606 年肉眼不能再看到它爲止。它最亮時(目視星等約爲－2.5 等)比木星還亮。在這顆超新星的方位上雖有星雲狀物質的痕迹，卻看不到恆星的遺迹。像第谷新星一樣，克卜勒新星在當時證明了恆星具有可變性。

Keppel (of Elvedon), Augustus Keppel, Viscount, Baron Elden　凱佩爾(1725. 4. 25～1786. 10. 2)

英格蘭海軍上將和政治家。10 歲起當海員。曾參加七年戰爭。1761～1780 年爲下院輝格黨領導人物。作爲海軍上將，他曾指揮西方分艦隊。1778 年 7 月 27 日在布列塔尼附近的海面上與法國交戰，未分勝負。1782 年出任海軍大臣，封子爵。次年辭職。

凱佩爾

＊美國國會圖書館供圖

Keppel Bay　凱佩爾灣

太平洋小海灣。凹入澳大利亞昆士蘭州東部沿岸。長約 48 公里(30 哩)，寬約 19 公里(12 哩)。灣畔有伊謬(Emu)公園和耶蓬(Yeppoon)等遊覽地。沿岸出產熱帶水果。產對蝦、扇貝等。

Keppler, Joseph　凱普勒(1838. 2. 1～1894. 2. 19)

漫畫家，美國第一分成功的幽默週刊『頑童』(*Puck*)的創辦人。生在維也納並在維也納學習藝術。1867 年投奔早已移居美國的父親。此後 3 年中先後辦幽默週報和『頑童』週刊，都告失敗。1876 年以前一直爲『佛蘭克·萊斯利畫報』(*Frank Leslie's Illustrated Newspaper*)畫封面漫畫。該年與萊斯利決裂，創辦德文版『頑童』，非常成功，遂於 1877 年發行英文版，在德文版停刊後繼續發行 22 年。

Ker　凱爾

亦作 CER。在希臘宗教裏，指起破壞作用的精靈。民間認爲人所以死亡和生病是由於這種非人力量的作用，在談到他時常用複數 Keres 稱之。這個詞還用來指一個人的毀滅，和宿命的意思相似。在雅典的安塞斯特里

昂節(Anthesteria)裏，當死者的靈魂從家中被驅出時，它們就被稱爲凱爾。

Ker, Sir Robert Ker 亦作 CARR。詳索美塞得伯爵(Somerset, Robert Carr, earl of)條。

Kerak 約旦卡拉克省省會。詳卡拉克(Karak, al-)條。

Kerala 喀拉拉邦

印度西南部的一個邦。沿馬拉巴(Malabār)海岸伸展約 576 公里(360 哩)，寬 32～120 公里(20～75 哩)。面積 38,863 平方公里(15,005 平方哩)。爲印度最小的邦之一。人口密度很高。首府特里凡德琅(Trivandrum)。

喀拉拉邦景色秀麗。東側爲雄偉的西高止山。佩里亞爾(Periyār)、潘巴(Pamba)、珀勒塔普札(Bharatapuzha)等許多河流向西注入阿拉伯海，水力資源豐富。沿岸多沙丘潟湖，氣溫季節變化很小，平原地區年平均氣溫爲 27～32℃(80～90℉)，高地降至 21℃(70℉)。年降水量高達 3,000 公釐(118 吋)。由於高山阻擋，與內陸交通不便，而與海外交往卻很頻繁。居民文化水平與婦女地位均高於印度其他地區。教派關係也較和睦。主要民族爲馬拉亞爾族(Malayāli)，說馬拉雅拉姆語(Malayalam)，多數信奉滲有佛教與耆那教因素的印度教。各派基督教徒占人口的¼。穆斯林占少數，與印度教徒和睦共處。工業主要集中在阿爾沃耶(Alwaye)、奎隆(Quilon)、阿勒皮(Alleppey)、卡利卡特(Calicut)和坎納諾爾(Cannanore)等城。

除鈦礦與獨居石外，礦藏很少。農業爲主要經濟部門。耕地的 40%用於種植經濟作物，換取不少外匯，但也造成糧食不足。家禽飼養業發展水平居全國首位，出口蛋品。林產有竹(用於人造絲工業)、紙漿、木炭、樹膠、松香、象牙以及柚木、花梨木等貴重木材。漁業發達。從事編棕、腰果加工與紡織等手工業人數占工人總數的 60%。大工業以食品工業爲主，其他有化肥、藥劑、電氣裝備、鈦加工、鋁線、膠合板、陶瓷、合成纖維等部門。有公路幹線通往坦米爾納德(Tamil Nadu)、邁索爾(Mysore)與馬哈拉施特拉(Mahārāshtra)等邦。鐵路從北向南延伸到特里凡德琅，連接境內各主要城市。主要港口有科欽(Cochin)、阿勒皮和卡利卡特。長達 2,700 餘公里的內河航道在貨物運輸上起重大作用。人口 25,453,680(1981)。

Kerala Plains 喀拉拉平原

印度西南部阿拉伯海沿岸平原。幾乎包括喀拉拉邦全境，面積約 28,000 平方公里(11,000 平方哩)。多潟湖和沙壩。沙岸覆蓋有椰林。平原海拔不超過 10 公尺(33 呎)。長約 530 公里(330 哩)，北窄南寬。東側有西高止山丘陵。平原有衆多河流，印度內陸航線約⅕集中於此。最重要河流爲佩里亞爾河。約半數土地已開墾，主要種植水稻和木薯以及椰子、胡椒、檳榔、豆蔻、橡膠、咖啡和茶樹。工業有茶葉加工、咖啡加工、漁產加工、水泥、煉鋁、人造絲、電器、膠合板、造紙等。平原人口密集，方言爲馬拉雅拉姆語。主要城鎮有科欽、特里凡德琅、卡利卡特、阿勒皮、德里久爾(Trichūr)和奎隆。

Kerang 凱藍

澳大利亞的維多利亞北部城鎮，瀕洛登(Loddon)河。1857 年始拓居；名稱源於土語，意謂「鳳頭鸚鵡」、「寄生者」或「月亮」。1871 年設郡，1888 年成爲來自新南威爾士邊境昆卓克(Koondrook)的鐵路終站。目前位於往墨爾本的鐵路線上(後者在其南方 240 公里〔150 哩〕處)，爲集約灌溉區(由圖魯姆巴利堰〔Turrumbarry Weir〕供水)中心；產穀物、羊毛、柑果及乳製品。又位於墨累河谷與洛登公路交會點，爲家畜運輸的重要遠軌據點。並有鐵、黃銅鑄造廠，與鋸木、麵粉廠，以及農產、工具、製衣廠。人口 4,049(1981)。

keratin 角蛋白

毛髮、指甲、角、蹄、羽毛和皮膚最外層的上皮細胞中的纖維性結構蛋白質。其多肽鏈通過氫鍵連在一起，排列成平行的片狀。角蛋白的氨基酸中，胱氨酸多達 24%。胱氨酸形成大量二硫鍵，因此角蛋白極爲穩定，完全不溶於熱水或冷水，並且不受蛋白水解酶的作用。角蛋白纖維的長度取決於其含水量，完全水化(含水約 16%)時其長度增加 10～12%。

keratitis 角膜炎

角膜的炎症。有幾種類型。角膜與結膜時常同時發炎。角膜乾燥可引起兩種角膜炎：1. 乾性角膜炎。亦稱舍格倫氏症候羣(Sjögren's syndrome, 參閱該條)或乾性角膜結膜炎；由於淚液分泌不足而致角膜、結膜乾燥發炎。2. 兔眼性角膜炎。眼球突出或閉合眼瞼的肌肉痲痹而閉眼不完全，引起角膜乾燥、發炎。據說兔眼不能閉合，本病由此得名。化學性灼傷(特別是酸鹼灼傷)可引起角膜炎症，血管長入角膜區域，甚至導致角膜完全混濁而失明；標準的處理方法是及早用淡鹽水或直接用自來水沖洗，因爲損害的程度在很大程度上取決於化學藥品在眼內存留時間的長短；鹼性灼傷最爲嚴重，若不迅速去除，可在幾個月或幾年內引起進行性損害。

間質性角膜炎是角膜深層的炎症，原因可爲先天性梅毒、結核菌、帶狀疱疹病毒，甚至眼部的物理性損傷；多見於兒童；患眼疼痛、流淚及畏光；治療應針對原

發病。樹枝狀角膜炎(或稱樹枝狀潰瘍)是單純疱疹病毒感染所致，病變爲樹枝狀分布的小疱、破潰後形成潰瘍面，角膜感覺往往減退，患者可不覺痛苦。酒渣鼻性角膜炎是酒渣鼻的併發症，患者面部皮膚首先明顯潮紅，繼而形成結節及膿疱；併發角膜炎時引起劇烈疼痛與角膜瘢痕，損害視力。神經麻痹性角膜炎繼發於三叉神經感覺衝動傳導障礙，角膜失去感覺後更易受到外傷與感染，患此種角膜炎時容易出現角膜潰瘍，前房積膿及視力損害，並可導致眼球穿孔；治療應大量使用抗生素。

keratitis, infectious bovine 詳牛傳染性角膜結膜炎(bovine infectious keratoconjunctivitis)條。

keratosis 角化病

由於表皮過度增生皮膚上出現隆起損害的一種疾病，損害的主要成分爲角蛋白，於角質化細胞內合成。角化性皮膚病的病因和損害特點多種多樣，可分爲近 20 種類型。常見的幾種如下：1. 掌蹠角化病。一種先天性的掌蹠皮膚角質層增厚的疾患，有時因形成裂隙而疼痛，常爲遺傳性。2. 毛髮角化病。亦稱毛囊性魚鱗病、毛髮性苔蘚或毛囊性乾皮病。一種偏限於毛囊的異常角化，呈分布稀疏的小型毛囊性丘疹，最常見於上臂和大腿的伸側。3. 脂溢性角化。一種良性的皮膚腫瘤，通常表現爲小型的黃色或褐色邊界清楚略高出皮膚的隆起，覆蓋以薄層油性鱗屑。這些損害由角化細胞異常增加所致，惡性變或自行消退均極少見。4. 老年性角化。表現爲界限清楚、灰至灰黑色、輕度隆起的扁平丘疹，一般與年老及日曬有關。多見於陽光充足的地區，好發於外露部位，但若既往曾用胂劑，則皮損多出現於掌、蹠及軀幹。某些患者的皮損(尤其是唇部及其他黏膜部的皮損)可癌變。參閱疣(wart)；胼胝(callus)各條。

Kerbela 伊拉克中部省分及其省會名稱。詳卡爾巴拉(Karbalā')條。

Kerch 刻赤

亦作 KERČ。蘇聯烏克蘭蘇維埃社會主義共和國克里米亞州港市，瀕臨刻赤海峽西岸一個小海灣。是進入亞速海貨船的轉運站。這裏豐富的鐵礦資源於 19 世紀後半葉開始開採，大量的礦砂運往頓內次煤田。現有大型礦砂燒結廠，船舶修理廠，生產鑄鐵管道。漁業和魚類加工業占有重要位置。人口約 162,000(1982)。

Kerckring, valve of 克爾克林氏瓣。小腸表面的半月形或環形皺褶。詳環狀襞(plica circularis)條。

Kerema 凱里馬

巴布亞新幾內亞海灣省省會和小港口。臨凱里馬灣。1958 年成爲省會。周圍地區出產橡膠，東南沿海一帶產椰子。有魚加工廠和簡易機場，通公路。人口 3,389(1980)。

Kerensky, Aleksandr Fyodorovich 克倫斯基(1881. 5. 4～1970. 6. 11)

俄國社會革命黨人，1917 年 7～10 月(舊曆)任俄國臨時政府總理。在聖彼得堡大學攻讀法律時，克倫斯基

克倫斯基
*美國大英百科全書公司供圖

爲民粹派所吸引。畢業(1904)後，他參加社會革命黨(1905？)，並成爲著名的律師，經常爲職業革命家以及造反的工農兵進行辯護。1912 年他被選入第四屆杜馬(Duma)。與一些更激進的社會黨人不同，他支持俄國參加第一次世界大戰。當二月革命爆發時(1917)，他極力主張取消帝制，滿腔熱誠地接受了彼得格勒工兵代表蘇維埃副主席和由杜馬組成的臨時政府的司法部長的職務。他成爲革命領導階層中最爲馳名和最孚衆望的人物之一。同年 5 月，克倫斯基轉任軍事部長和海軍部長，成爲新政府中的主要人物。當臨時政府在 7 月再次被迫改組時，克倫斯基出任總理。儘管他努力聯合所有的政治派別，但由於將總司令科爾尼洛夫(Lavr G. Kornilov)將軍免職，並由他個人取而代之(9 月)，他不久就造成溫和派與軍官團之間的不和；同時由於拒絕實施左翼的激進社會和經濟綱領，且因顯然圖謀使個人具有獨裁權力，他也失掉了左翼的信任。結果，當布爾什維克奪取政權時(十月革命，1917)，逃往前線的克倫斯基就未能糾集兵力維護他的政府。1918 年他流亡西歐，專心寫作談論革命的書籍，並主編流亡者的報紙雜誌。1940 年移居美國，在一些大學中講課，並繼續寫作講述他的革命經驗的書籍。

Kerensky Offensive 第一次世界大戰期間俄國的一次軍事行動。詳六月進攻(June Offensive)條。

Kerényi, Károly 凱倫伊(1897. 1. 19～1973. 4. 14)

匈牙利古典語言學家、比較宗教學家。倡導古代文化研究，提出「完整人的人道主義」。1948 年參加蘇黎世卡爾・容格學會，研究原始神話，創辦期刊『黎明』(*Albae Vigiliae*)，宣傳人類學研究成果。著有『古代宗教』(*Die antike Religion*, 1904)及『希臘神話』(*Die Mythologie der Griechen*, 1951)等。

Keresun 土耳其吉雷松省城市、海港和省會。詳吉雷松(Giresun)條。

Kerguelen cabbage 凱爾蓋朗甘藍

十字花科(Brassicaceae)植物，學名爲 *Pringlea antiscorbutica*。外形似普通甘藍，因產於凱爾蓋朗島而得名。葉內有淡黃色、味極辛辣的精油，富含維生素 C，食之可防治壞血病。這種植物是科克(James Cook)船長於其首次航行(1776)中發現，但首次報導是英國植物學家胡克爾(Joseph Dalton Hooker)於 1839～1843 年搭「陰陽界號」及「恐怖號」到南極探險返航後發表，他乘「恐怖號」探險時曾在該島逗留，每日取凱爾蓋朗爲蔬菜，單獨烹食或與船中所帶牛肉、豬肉、豆湯料同煮。該植物雖屬蟲媒傳粉的十字花科，但已演變成風媒植物，雄蕊變長伸出，雌蕊柱頭上有線狀突起，這似爲對島上缺乏有翅昆蟲環境的適應。

Keriya River 克里雅河

中國新疆(今易名新疆維吾爾自治區)塔里木盆地南部河流。長 530 公里。源出崑崙山脈，北流經于田綠洲後消失於塔克拉瑪干沙漠中。

克里雅河下游，良種繁育場的畜羣晚歸途中。
*CEB 供圖

Kerguelen Islands 凱爾蓋朗羣島

南印度洋中羣島。行政上爲法屬南方和南極領地(Terres Australes et Antarctiques Françaises, 參閱該條)的一部分。由凱爾蓋朗島和近 300 個小島組成。總面積約 6,200 平方公里(2,400 平方哩)。凱爾蓋朗島上冰川極爲發達。島長約 160 公里(100 哩)，有活動的冰川。山峯海拔 1,965 公尺(6,445 呎)。1772 年被法國航海家凱爾蓋朗-特雷馬克(Yves-Joseph de Kerguélen-Trémarec)發現，後由英國環球航海家科克船長考察。1950 年主島的弗朗西斯港(Portaux-Français)建立永久性基地和科學中心。弗朗西斯港人口：約 90(1972)。

Kérkira 愛奧尼亞海中之希臘島嶼。詳科孚(Corfu)條。

Kerkrade 凱爾克拉德

荷蘭林堡(Limburg)省城市。在荷德邊界城市馬斯特里赫特(Maastricht)東面。爲歐洲最古老的煤礦城鎮之一。20 世紀 70 年代初期停止採煤以前一直是煤礦中心　古迹有羅爾迪克(Rolduc)舊修道院(1104)和奧德埃赫倫斯泰恩(Oud Ehrenstein)古堡。人口約 53,353(1983)。

Kerll, Johann Caspar von 克爾(1627. 4. 9～1693. 2. 13)

巴洛克中期南德意志天主教作曲家中居領導地位的大師。1645 年到羅馬師從卓越作曲家卡里西米(Giacomo Carissimi)和富雷斯可巴第(Girolamo Frescobaldi)。1656～1674 年在慕尼黑任宮廷歌劇指揮。1677 年任宮廷管風琴樂師和維也納聖史蒂芬(St. Stephen)大教堂和宮廷管風琴樂師。其教堂音樂引用了歌劇的戲劇表現手法，創作了彌撒曲、安魂曲和聖母瑪利亞讚美歌，並常採用複合唱隊(即同時使用兩、三個合唱隊)，這爲德國建立這種風格起了十分重要的作用。以歌劇方式寫了宗教劇『虔誠和堅强的婦人』(*Pia et Fortis Mulier*, 1677)。他是位很有影響的教師，其作品曾被後來的作曲家們(包括巴哈和韓德爾)模仿和學習。

Kerma 蘇丹北方省市鎮。詳卡爾馬(Karmah)條。

Kermadec Islands 克馬德克羣島

南太平洋中一火山羣島。屬紐西蘭。由拉烏爾(Raoul)、麥考利(Macauley)、柯蒂斯(Curtis)諸島和埃斯佩朗斯(l'Esperance)岩礁組成。陸地面積 34 平方公里(13 平方哩)。拉烏爾島最大，面積 29.3 平方公里(11.3 平方哩)，林木茂盛，土地肥沃。島上氣候溫和，年降雨量 1,450 公釐(57 吋)。羣島地處克馬德克海溝西緣，常有地震。因與外界十分隔絕，不利於常年居住。

Kermadec Trench 克馬德克海溝

南太平洋底的溝槽。長約 1,200 公里(750 哩)，構成克馬德克海嶺東緣。兩者共同組成東加-克馬德克島弧的南半部。最大深度 10,047 公尺(32,962 呎)。

Kermān　克爾曼

亦作 KIRMĀN。伊朗東南部省分、省會。克爾曼市位於丘陵腳下的沙質平原上，海拔 1,749 公尺(5,738 呎)。北部和東部有高山環繞。氣候涼爽，春秋季多沙暴。居民多是講波斯語的伊斯蘭教徒，有少數信奉拜火教。爲伊朗最大地毯出口中心(參閱克爾曼地毯〔Kermān carpet〕條)。城市早先以生產婦女用圍巾聞名，此行業現已被地毯業超過。20 世紀 70 年代中期發展成工業中心，有水泥廠、紡織廠、冷凍廠和熱電站。有公路通阿巴斯港和麥什德(Meshed)。建有一機場。

克爾曼省面積 186,472 平方公里(71,997 平方哩)，東界錫斯坦-俾路支斯坦省(Sīstān-e Balūchestān)，北接亞茲德省，東北鄰呼羅珊(Khorāsān)省。境內有伊朗中部荒漠——盧特(Lūt)荒漠的南部地區。盧特荒漠南部較乾燥，東部有沙丘，西部有山嶺。其他地方有單面山，當地稱沙赫爾盧特。西北-東南走向的山脈橫貫全省。拉萊札爾山(Kūh-e Lāleh Zār; 4,374 公尺〔14,350 呎〕)和哈札蘭山(Kūh-e Hazārān 4,419 公尺〔14,500 呎〕)爲死火山。哈里爾(Khalīl)河是該省唯一重要河流。最低窪地在夏季是世界上最乾熱的地方。大部分高地山谷氣候宜人。丘陵現幾乎完全裸露。居民點和耕地分布在綠洲和內地山脈低山腳下。高地出產穀物、棉花、甜菜、油籽、水果和蔬菜。海拔 1,097～1,372 公尺(3,600～4,500 呎)以下溫暖地區種植稻米、玉蜀黍、水果等。採集黃蓍膠。畜產品主要有羊毛和科爾克柔軟羊毛(用於編織克爾曼圍巾)。礦產資源豐富，有銅、煤、鉻、鉛、鋅、鈾和鋁。因交通困難不能大規模開採。當地已發現石油。阿巴斯港和克爾曼市之間有天然氣管道和電力輸送網，促進該省工業發展。除克爾曼市外，大城鎮有巴夫特(Bāft)、巴姆(Bam)、拉夫桑詹(Rafsanjān)、沙赫爾巴巴克(Shahr-e Bābak)、埃斯馬伊拉巴德(Esmāīlābād)等。人口：城市 140,309(1976)；省約 1,317,000(1983)。

Kermān carpet　克爾曼地毯

Kermān 亦作 KIRMĀN。伊朗南部克爾曼城或其附近的手織鋪地用品。圖案嚴謹，16 和 17 世紀地毯種類最多，有花瓶毯、一行行小樹圖案毯、阿拉伯花飾毯、最精巧的花園毯；還有一組結構類同的獸圖奎心毯。都拴波斯扣，在棉經上把粗硬的毛緯綳直，中間穿以較鬆的絲緯或棉緯，形成「雙經」，後道經線幾乎和前排經線重疊並列。配色豐富多采。19 世紀末和 20 世紀，克爾曼地毯不斷翻新，有臨摹的法國繪畫以及清眞寺和尖塔拜樓等建築圖案，還有類似卡尚(Kāshān)和大布里士(Tabrīz)的象徵圖案和人物圖案。不少近代地毯在某種程度上採用了法國圖案，大邊圖案可以伸入大地，或形成洛可可式的框邊。大地則趨向米色，均爲棉底，但仍拴波斯扣。

克爾曼地毯圖案和框邊細部(19 世紀後期)，紐約州私人收藏。
＊美國大英百科全書公司供圖

Kermanshah　伊朗西部城市。詳巴赫塔蘭(Bakhtarān)條。

kermes　胭脂紅

介殼蟲(*Kermes ilicis*)或由此種介殼蟲的乾體而得的鮮紅色染料的通稱。從前這種染料常常作爲向羅馬軍隊征服者的貢物。中世紀用以向地主交納地租。它是已知最古老的紅色染料，類似胭脂，但質量較次，爲古埃及人所使用。

Kern, Jerome (David)　克恩(1885. 1. 27～1945. 11. 11)

美國音樂喜劇主要作曲家。其『演出船』開創了在美國劇院中演出嚴肅音樂歌舞劇的先例。原在紐約學習音樂，1903 年去海德堡學習，後在倫敦獲得舞臺作品經驗。1905 年返回紐約後任鋼琴師，並爲幾家音樂出版商當推銷員。他爲復興歐洲式的輕歌劇譜寫了許多新曲。1912 年創作『紅裙』，1915 年『好埃迪』的成功超過前者。音樂歌舞劇有『好傢伙！』(1917)、『莎莉』(1920)、『陽光』(1925)、『貓與提琴』(1931)和『羅伯特』(1933)。他的音樂以節奏自然流暢和旋律富有民歌音韻而聞名。歌曲有『這首歌就是你』、『墜入情網』(Smoke Gets in Your Eyes)及『老人河』(Ol' Man River)等。1946 年上映一部克恩的傳記影片，名爲『亂雲飛渡』(*Till the Clouds*

Roll By)。

克恩
＊美國大英百科全書公司供圖

Kern, Johann Conrad 凱恩(1808. 6. 11～1888. 4. 14)

瑞士駐法國公使，瑞士聯邦憲法的起草人之一。原爲律師和法學博士，1837 年後成爲圖爾高(Thurgau)州政府、特別是司法部門的領導人。在全國議會當議員時，他幾乎單獨一人反對引渡路易-拿破崙。曾與德律埃(Henri Druey)一道起草新聯邦憲法(1848)。憲法通過後，他出任聯邦最高法院院長。1857～1883 年一直任瑞士駐法公使。

kernel 核

出現在積分方程中積分號下的已知函數。在瑞典數學家弗雷德霍姆(Ivar Fredholm)的方程

$$f(x)=g(x)+\int_a^b K(x,\ y)f(y)\,dy$$

中(參閱積分法〔integration〕條)，$K(x, y)$是核函數，它與 $g(x)$都是已知的，而 $f(x)$是要求的函數。例如研究質點受重力作用在鉛直平面中運動的軌迹曲線的阿貝耳(Abel)方程(它的形式是義大利數學家沃爾泰拉〔Vito Volterra〕的第一類積分方程)：

$$f(x)=\int_0^x \frac{s(t)\,dt}{\sqrt{2g(x-t)}}$$

這裏核函數是 $1/\sqrt{2g(x-t)}$，其中 t 是時間，g 是重力加速度。數學中常見的兩個核是狄利克雷(Dirichlet)核與費葉爾(Fejér)核，它們都與傅里葉變換(Fourier transform, 參閱該條)有關。從向量空間 V 到向量空間 W 的線性算子 T 的核是 V 中所有這樣的元素 v 的集合，它在 T 作用下的像是 W 的零元素。參閱積分變換(integral transform)條。

Kerner, Justinus Andreas Christian 克爾納(1786. 9. 18～1862. 2. 21)

德國詩人和唯靈主義作家。與詩人烏蘭德(Ludwig Uhland)共同創立晚期浪漫主義詩人的所謂「士瓦本派」(Swabian)。父親死後，在布廠做工，後在圖賓根大學學醫。在那裏結識了烏蘭德，以大部時間讀書和寫詩。1818 年定居魏恩斯堡(Weinsberg)，經常招待當時的大詩人。第一本書『江湖皮影戲：談皮影戲表演者盧赫斯』(*Reiseschatten: von dem Schattenspieler Luchs*, 1811)的特點在於詩和散文、嚴肅和詼諧的典型浪漫主義混合。第一本『詩集』出版於 1826 年，顯示出一種抑鬱而又神秘的求死欲望，同他那種獨特的幽默形成奇怪的對照。「民歌」的影響在這本詩裏也是很清晰的。由於對夢遊病發生興趣，他從 1826～1829 年，對夢遊病患者和預言家豪費(Friederike Hauffe)進行了研究。1856 年發表了一部關於醫生、施催眠術者梅斯梅爾(Franz Anton Mesmer)和動物磁性的著作。

kernicterus 核黃疸

出生時或剛出生後組織內膽紅素濃度異常而引起的嚴重腦損傷。在大腦性麻痺的病因中一度占 10%。自從用換血療法及光照療法治療新生兒黃疸後，發病率已大爲降低。核黃疸的病因可爲母兒血型不合，如胎兒母紅血球增多症(erythroblastosis fetalis, 參閱該條)。其他常見病因爲藥源性及早產。

kernite 貧水硼砂

亦稱 RASORITE。一種硼酸鹽礦物，爲含水的硼酸鈉($Na_2B_4O_7 \cdot 4H_2O$)，以前是製取硼砂(borax, 參閱該條)的主要來源。它形成巨大晶體，厚常達 60～90 公分(2～3 呎)，見到最大的晶體達 240×90 公分。晶體無色、透明，但通常被不透明的白色三方硼砂的表面薄膜所覆蓋。貧水硼砂與其他硼酸鹽礦物伴生，呈脈狀、不規則塊體和晶體產在頁岩中。

kerogen 油母

一譯干酪根。主要含碳、氫，也含有氧、氮、硫的大分子化合物的複雜混合物。它是油頁岩的有機組分，故油頁岩又稱油母頁岩。油母不溶於水，受熱時分解成氣態和液態的石油狀物質，可被回收。它可能含有壓實的有機物，如藻類和其他低級植物、花粉、孢子、孢衣，還含成蟲和幼蟲。這個名稱最早用於蘇格蘭的含油頁岩。

kerosine 煤油

亦作 KEROSENE，亦稱 PARAFFIN，PARAFFIN OIL 或 COAL OIL。淡黃或白色油狀可燃液體，有不難聞的特殊氣味。由石油或其他礦物油獲得，用於燈盞、家用取暖器或家用爐，用作噴射發動機燃料或其組分，清洗溶劑、塗料及殺蟲劑乳液稀釋劑。煤油主要來源於天然石油

，其他礦物油中也有，占原油總量的 10～25％。煤油可用物理分餾方法同其他組分分離，也可用化學方法在常壓和高溫下裂化或分解礦物油中揮發度較低組分生產。最初是於 19 世紀 50 年代以煤焦油和頁岩油爲原料製造煤油。1859 年德雷克(E. L. Drake)在賓夕法尼亞鑽出第一口油井後，石油便成爲煤油的主要來源。煤油因用於燈盞(參閱煤油燈〔kerosine lamp〕條)，在汽車使汽油成爲重要產品以前，一直是煉油廠的主要產品。從化學上看，煤油是多種烴的混合物。其化學組成雖取決於來源，但通常由約 10 種不同烴組成，每種烴分子含 10～16 個碳原子。組分包括正十二烷、烷基苯、萘及其衍生物。煤油揮發性比汽油小。沸點約爲 140～320℃(285～610℉)。

kerosine lamp　煤油燈

注入煤油後用燈心燃燒而發光的燈具。從 19 世紀 60 年代煤油供應開始充裕直到電燈出現以前，這種燈一直被廣泛應用。與其他油燈相比，煤油燈安全、高效且使用簡便。煤油通過毛細作用直接送上燈心，僅僅需要一個調節旋鈕控制燈心的高低以調節火焰的大小和燈的亮度。煤油燈上安一個玻璃罩就使它的火焰比以前任何一種燈都更穩定、更明亮也更乾淨，因而也用的更廣、更有效。其發明者不詳，但提出改進設計而申請專利者有數百人。1865 年出現了一種雙心燈，它有兩根扁平的燈心，互相靠得很近以增加火焰的熱度和耀度。在歐洲，帶圓柱型燈心的阿爾甘燈(Argand burner, 參閱該條)曾經用得很廣。參閱燈(lamp)條。

Kerouac, Jack　克洛厄(1922. 3. 12～1969. 10. 21)

原名 JEAN-LOUIS KEROUAC。美國詩人、小說家。避世運動(Beat movement, 參閱該條)的領袖和發言人。加拿大法語家庭後代。第二次世界大戰期間因患精神分裂症被海軍解職，後在商船上當水手，漫遊美國和墨西哥。擔任過鐵路職工、森林管理員等多種職務。1950 年發表第一部小說『小鎮與城市』。他打破小說的陳規陋習，提倡自發的、一揮而就的新寫法。『在路上』(1957)僅用三個星期脫稿，是這種新寫法的產物。作品不拘形式，寫一羣年輕人到處漫遊，他們愛好生活、美、爵士樂、性、麻醉品、速度和神秘主義，而對鬧鐘、時刻表、路線圖以及工業界的各種傳統獎賞則極端蔑視。本書引起公衆對廣爲流傳的地下文學的注意，這種地下文學肇始於一批詩人、民歌手、爵士樂迷、神秘主義者，其中有金斯堡(Allen Ginsberg)、科爾索(Gregory Corso)、柏洛茲(William Burroughs)、霍姆茲(John Clellon Holmes)、奧洛夫斯基(Peter Orlovsky)、斯奈德(Gary Snyder)和惠倫(Philip Whalen)，他們都是避世運動的重要作者。克洛厄的作品包括『達摩流浪漢』(*The Dharma Bums*, 1958)、『地下之人』(*The Subterraneans*, 1958)、『薩克斯醫生』(1959)、『寂寞的旅客』(1960)和『孤獨的天使』(1965)等。

Kérouallе, Louise-Renée de　詳樸次茅斯女公爵(Portsmouth, Louise de Kérouallе, duchess of)條。

Kérouané　凱魯阿內

幾內亞凱魯阿內區首府。周圍熱帶乾草原地區所產稻米、小米、家畜貿易中心。20 世紀 50 年代始當地河流是鑽石的重要產地。東部的錫曼杜(Simandou)山脈有鐵礦礦牀。全區人口約 60,000(1977)。

Kerr, Sir John Graham　克爾(1869. 9. 18～1957. 4. 21)

英國胚胎學家、軍艦僞裝倡導者。1914 年他首先建議用「眩飾法」(色調對比强烈的斑紋)僞裝軍艦。曾學醫科，1889 年參加阿根廷探險隊，到過巴拉圭的皮科馬約(Pilcomayo)河。1950 年發表根據這次經驗寫成的『一個博物學家的見聞錄』(*A Naturalist in the Gran Chaco*)。1891 年入劍橋大學基督學院，畢業後帶領第二次巴拉圭探險隊去研究美洲肺魚屬(*Lepidosiren*)肺魚(1896～1897)。後回劍橋任職。1902 年在格拉斯哥任博物學欽定教授，1903 年任動物學教授，至 1935 年被選爲代表蘇格蘭各大學的下院議員方辭去教職。1909 年任倫敦皇家學會會員，1919 年受封爲爵士。他從形態和系統發育方面研究動物學，對脊椎動物的進化問題貢獻甚多。主要著作是：『不包括哺乳類的胚胎學教程』(1914～1919)、『醫科學生用動物學』(1921)、『進化』(1926)等。

Kerr, Roy P(atrick)　克爾(1934. 5. 16～　)

紐西蘭數學家。1963 年求出描述旋轉黑洞的愛因斯坦場方程的解。原來，在愛因斯坦的相對論提出以後不久，史瓦西(Karl Schwarzschild, 參閱該條)於 1916 年從愛因斯坦場方程出發，得出一個描述靜態無旋轉的黑洞及其引力對周圍時空的影響的公式。但理論家們推測，黑洞可能並非靜止不動。既然黑洞按理論是由大質量恆星在消亡過程中坍縮而成，而且星體實際上都有自轉，黑洞也可能在旋轉。克爾得出的數學公式正表述了理論家們想在空間中發現的這種旋轉黑洞。這種公式被稱爲克爾度規或克爾解；旋轉黑洞有時也稱克爾黑洞。

Kerr electro-optic effect　克爾電光效應

當沿光束的橫向施加强電場時，在透明物質中的光就感生出雙折射。在雙折射中，折射率以及沿電場方向振動的光的波速就會與垂直於電場方向振動的光的折射率稍有差異。從光學看，此物質的性狀很像其光軸與電

場平行的晶體。這一效應是 19 世紀晚期蘇格蘭物理學家克爾(John Kerr)發現的。在固體中，同樣的性狀有時稱爲泡克耳斯(Pockels)效應。克爾盒，又叫克爾電光快門，是應用克爾效應的快速遮光快門，速度可達 10^{10} 次/秒。如圖所示線偏振光通過有透明壁的盒內的硝基苯

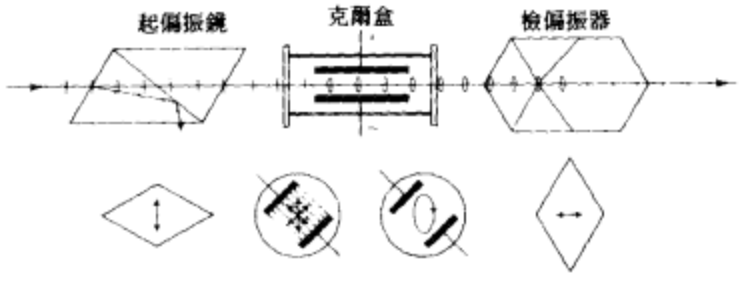

利用克爾電光效應的光學快門裝置
*McGraw-Hill Book Co. 供圖

液體時，光束被另一個與偏振面成 90° 角的起偏振鏡所遮擋。在盒內兩個極板間加上電壓，當電場與偏振面成 45° 角時，平面偏振光就分成與電場平行和垂直的兩部分。由於這兩部分以不同的速率和周相傳播，在盒內出現圓偏振。因此光束部分透過檢偏振器。克爾盒用於瞬變現象的照相、測量光速，對激光和通信研究也有用。

Kerrier　凱里厄

英格蘭康瓦耳郡一區。在英格蘭西端附近，北濒聖喬治(St. George)海峽，南臨英吉利海峽。面積 473 平方公里(183 平方哩)。北部沿海和中部地區起伏高原有乳牛飼養和飼料作物種植業。南、北海岸背風谷地和海灣一帶產蔬菜、水果和花卉供應倫敦市場。北部邊境溫德龍(Wendron)高沼地及其鄰近高原出產錫礦。小集合城市坎伯恩-雷德魯思(Camborne-Redruth)生產礦山機械。區首府坎伯恩-赫爾斯頓(Camborne-Helston)。人口約 84,400(1982)。

Kerry　凱里郡

愛爾蘭語作 CIARRAÍ。愛爾蘭西南部明斯特(Munster)省的郡。面積 4,701 平方公里(1,815 平方哩)。首府特拉利(Tralee)。西、南、北濒大西洋。主要高地區有愛爾蘭最高山峯。愛爾蘭西南部 6 個大西洋半島有 3 個在凱里郡。當地冬季氣候溫和，植物全年生長，冬季可放牧。降雨量大，泥炭沼澤中可見到從氣候較乾燥時期殘留下來的樹林。多史前遺迹。古教堂遺址有阿德費特(Ardfert)以及阿加多(Aghadoe)大教堂等。馬克羅斯(Muckross)有 1448 年建修士教堂。操蓋爾語居民集中在布拉斯基特(Blasket)羣島和丁格爾(Dingle)半島上。約三分之一人口住在城鎮和村莊。最大城鎮爲特拉利和基拉尼(Killarney, 參閱該條)。半島上居民住在低地和內陸山谷中。農莊占地面積多不到 20 公頃(50 畝)，主要作物有燕麥和馬鈴薯，小牛和綿羊是現金收入主要來源。特拉利有腌肉廠和製靴廠；基拉尼有鞋廠，經濟以貿易和旅遊爲主。郡內有機械廠和起重機廠。其他城鎮是小商業中心。漁業在丁格爾和巴倫西亞(Valencia)重要。人口 122,770(1981)。

Kerry blue terrier　凱里藍色獚狗

一個役用獚狗品種。具多方面的能力，可用於狩獵、從水中或陸上啣回獵物、放牧牛羊。原產於愛爾蘭凱里郡。體高 44.5～49.5 公分(17.5～19.5 吋)，體重 13～18 公斤(29～40 磅)。被毛軟而呈波浪狀。毛色特殊，出生時黑色，以後變成石板藍色至藍灰色。體方形如盒狀，略似艾爾谷(Airedale)獚狗。以活潑、感情外露、耐勞、長命爲特徵。

Kerschensteiner, Georg (Michael)　凱興斯泰納(1854. 7. 29～1932. 1. 15)

德國教育理論家和教育改革家，德國職業教育發展的一位領導人。曾在紐倫堡及施韋因富特(Schweinfurt)教過數學。1895～1919 年任慕尼黑公立學校監督。1920 年起任慕尼黑大學教授，提倡以實用主義態度看待初小和中學教育，將文科學習與手工勞動結合起來。在慕尼黑發展了職業學校體制。多次著文論述周密計畫的教育的必要性和純粹職業教育的價值。晚期主要著作爲『學校組織理論』(*Theorie der Bildungsorganisation*)，書中總結了他的許多理論。

Kertanagara　格爾達納卡拉(活動時期 13 世紀)

爪哇新柯沙里(Singhasari)王國的末代君主(1268～1292 在位)。迄今深受印度尼西亞人民的崇敬。1254 年成爲國王，但因年齡太小，直到 1268 年方才親政。他信小乘佛教，認爲人間充滿動亂、恐怖和災難，而他作爲衆生的主宰，將去拯救這個世界。在位時正值忽必烈汗向東南亞擴張，他認爲只有聯合或征服鄰近諸國才能抗禦忽必烈的侵略。1275 年他幾度派遣使臣去摩羅游(Malayu)，這表明他的勢力已經達到蘇門答臘。1284 年他征服了爪哇和巴里。格爾達納卡拉篤信佛教，往往以佛教作爲達到其政治目的的輔助手段。1289 年忽必烈派遣特使去爪哇索貢，遭到他的拒絕。忽必烈大怒，興兵討伐。但未待蒙古大軍到達，格爾達納卡拉已被藩王殺死。

Kertész, André　凱爾泰什(1894. 7. 2～1985. 9. 27)

出生於匈牙利的美國新聞攝影記者。他那些自然的、不預先設計的照片，對雜誌攝影產生了重大影響。1912 年在布達佩斯證券交易所當辦事員的同時，即開始拍

攝他周圍的世界。第一次世界大戰期間，服役於匈牙利陸軍，曾在歐洲中部的大部分地區參戰，身受重傷。戰後重回商界，偶爾在匈牙利的雜誌上發表攝影作品。

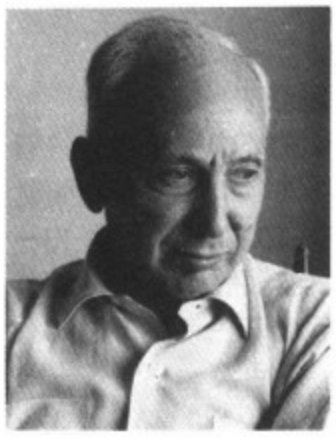

凱爾泰什
＊本人供圖

他意識到布達佩斯不大有發展藝術的機會，因而於1925年前往巴黎。在那裏，他與許多前衛派的藝術家、作家和製片家過從甚密。不久，他成爲20和30年代巴黎文化界的攝影史學家，他的攝影作品刊登於歐洲各主要報紙上。由於他的新聞攝影風格需要一架拍攝迅速和靈巧的小型相機，他於1928年買了一架第一批生產的萊卡照相機。1927年個人展受到好評，翌年在較具影響力的「第一獨立攝影沙龍」中所展出的攝影作品也同樣受到歡迎。凱爾泰什是『視界』(*Vu*)雜誌(1928年開始發行)、『藝術與醫學』(*Art et Médecine*)雜誌(1930年開始發行)及歐洲其他重要插圖期刊的主要攝影供稿人。

1936年他前往美國紐約市，在一家商業攝影室工作。原計畫工作一年，但第二次世界大戰爆發後，他留在美國，爲幾家重要雜誌從事商業(大多爲時裝)攝影。1944年歸化爲美國公民。約1962年，他重拾以往具有創造性的風格。1964年，紐約市現代藝術博物館爲他舉行作品回顧展。他出版的攝影畫冊有『巴黎的日子』(1945)、『攝影家安德烈・凱爾泰什』(1964)、『安德烈・凱爾泰什』(1967)、『欣賞』(*On Reading*, 1971)、『安德烈・凱爾泰什：60年的攝影』(1972)和『變形』(*Distortions*, 1976)。

Kerwin, Joseph Peter　克爾溫(1932. 2. 19～　)

美國太空人，曾在美國太空實驗室第二次飛行中擔任飛行員。這是軌道太空站內第一次有人居住的飛行。同小康拉德(Charles Conrad, Jr.)、韋茨(Paul J. Weitz)3人於1973年5月25日登上太空實驗室，對11天前發射中受到嚴重損壞的這個軌道實驗室進行大修。他作爲美國第一名參加太空飛行的醫生，在28天的飛行中，還負責監測太空環境下長時間失重對機組人員身體的影響。克爾溫1957年獲西北大學醫學院醫學學位後，參加美國海軍醫療隊。1965年選爲太空人，參加太空實驗室計畫。1978年被任命爲計畫於80年代中期實現的太空實驗室第一次飛行的專家。太空實驗室是將由太空梭送入軌道的載人的宇宙空間實驗室。

kerygma and catechesis　宣示福音與教理傳授

基督教神學名詞，前者指第一次宣告福音道理，後者指向業已接受福音道理但尚未受洗的人進行口頭教育。宣示福音的主要內容是『新約』所載的使徒教義：按照『舊約』的預言，耶穌基督奉上帝差遣，宣告上帝之國來臨，受死，埋葬，從死裏復活，最後升天坐在上帝的右邊；凡接受這個道理的人就得救；人必須接受基督教義，脫離罪惡的生活，才能加入教會。早期基督教會的教理傳授內容主要是告誡準備受洗的人棄絕死亡之道而走向生命之道。這種內容與洗禮後所講授者不同。早期教會的教理傳授還往往伴有自省和驅鬼活動。

Kērykeion　希臘神話中，諸神使者赫耳墨斯所持的棍棒。詳儀杖(caduceus)條。

kēryx　信使

古代希臘不受侵犯的使者。在荷馬時代，信使不過是酋長的心腹隨從或侍從。但是信使的作用後來擴大，包括在國與國之間甚至在戰爭期間充任不受侵犯的使節，傳達議會、民衆大會會議和法庭審判的通知，在這些場合宣讀祈禱經文，並召集應到人士出席。神的信使赫耳墨斯(Hermes)是信使們的守護神，手執傳令者之杖。信使一詞往往即指傳達員。在埃萊夫西斯(Eleusis)秘教中也有一羣信使各司其職。

Kesennuma　氣仙沼

日本本州宮城縣城市。東臨太平洋。海岸線曲折。氣仙沼灣有港灣和漁港。海洋漁業重要，養殖牡蠣，生產紡織品、橡膠和革製品。況海風景區劃入陸中海岸國立公園。人口68,551(1980)。

Keshab Chunder Sen　蓋沙布・錢德爾・森(1838. 11. 19～1884. 1. 8)

亦作KESHUB CHANDRA SEN。印度教哲學家和社會改革家，他把基督教神學成分糅進印度教教義。他的家族雖不屬於婆羅門種姓，但在加爾各答頗有聲譽。他受過充分的教育，19歲加入梵社。他採用靈活有力而切合實際的基督教傳教方法，實行印度迫切需要的社會改革。他組織濟貧運動，創辦兒童學校和成人學校，大量發行廉價書刊。他譴責童婚，由於他的努力，梵社的婚禮儀式於1872年獲法律當局承認。他提倡寡婦再嫁，贊成不同種姓通婚。1870年在英國許多地方講學，受到維多利亞女王的接見。返回印度後，成立新律社，繼續宣

講融合印度教哲學和基督教神學的新教義。他恢復吠陀時代的許多古老習俗，派遣12門徒四出傳教，所執旗幟繪有新月、十字架和三叉戟。

Keski-Suomi　中芬蘭省

全名爲 KESKI-SUOMEN LÄÄNI，瑞典語作 MELLERSTA FINLANDS LÄN。芬蘭中南部一省。包括派延奈(Päijänne)湖系和凱泰萊(Keitele)湖系的大部分地區。陸地面積16,430平方公里(6,344平方哩)，全省主要是平坦農地和林地，有許多湖泊鑲嵌其間。工業以農、林產品爲基礎，多數城鎮從事木材加工工業。省會于韋斯屈萊(Jyväskylä)。西南部大城鎮有揚薩(Jämsä)，東部有艾內科斯基(Äänekoski)與蘇奧拉赫蒂(Suolahti)。人口約244,343(1982)。

Kesselring, Albert　凱塞林(1885. 11. 20～1960. 7. 16)

德國陸軍元帥，第一次世界大戰時從軍，戰後在威瑪共和國擔任軍職。希特勒掌權後於1933年10月建立空軍，凱塞林轉入空軍服役。第二次世界大戰初期，他先後指揮德國駐波蘭(1939. 9)、法國(1940. 5～6)的航空機隊，在不列顛戰役期間(1940～1941)任航空機隊指揮官。根據轟炸華沙和鹿特丹等居民中心的經驗，他極力主張轟炸倫敦。在參加進攻蘇聯(1941夏)之後，他被調任爲南線德軍總司令(1941末)，支持義大利軍隊在北非作戰和阻止英軍從馬爾他島進行襲擾。他與隆美爾分擔北非戰役中軸心國部隊的指揮責任。1943年夏盟軍攻入西西里和義大利之後，凱塞林的防禦戰術取得成功，與盟軍對峙達一年以上。1944年10月受傷。1945年3月繼陸軍元帥倫德施泰特(Gerd von Rundstedt)任西線德軍總司令。1945年5月7日率部向盟軍投降。1947年凱塞林受審，以戰爭罪(命令所部槍殺義大利人質)判處終身監禁。1952年獲釋，其後積極從事退伍軍人團體的工作。著有『戎馬終生』(*Soldat bis zum letzten Tag*, 1953)，英譯本名爲『陸軍元帥凱塞林回憶錄』(1953)。

Kesteven, Parts of　凱斯蒂文

亦稱 KESTEVEN。原爲英格蘭林肯郡3個行政區之一。1974年分成南、北凱斯蒂文兩個郡級區，均屬林肯郡管轄。主要爲農區。

kestrel　紅隼

隼科(Falconidae)隼屬(*Falco*)幾種小型猛禽。獵食時有翱翔習性。吃大型昆蟲、鳥和小哺乳動物。呈現兩性色型差異，這在鷹類中是罕見的；雄鳥的顏色更鮮豔。紅隼產於東半球，美洲隼(*F. sparverius*, 美國叫雀鷹)在南北美洲很普遍。體長約30公分(12吋)；下體白色或淡黃色，上體紅褐色和石板灰色，頭部有顏色斑。

紅隼(*F. tinnunculus*)分布於東半球大部分地方。有時叫作歐亞紅隼或歐洲紅隼。它比美洲隼稍大，但顏色不那麼鮮豔，是英國僅有的紅隼。頂著風尋覓地面獵物時有翱翔習性。

Kęstutis　凱斯圖蒂斯(1300？～1382. 8. 15)

波蘭語作 KIEJSTUT。立陶宛大公。立陶宛大公格迪米納斯(Gediminas)之子。1341年格迪米納斯死後，由子亞烏努蒂斯(Jaunutis)繼位。1345年，凱斯圖蒂斯推翻亞烏努蒂斯，擁另一兄弟阿爾吉達斯(Algirdas)爲立陶宛大公。他自己作爲兩統治者之一，管轄立陶宛西部和南部，而把在立陶宛版圖之內的俄國土地交給阿爾吉達斯統治。當時，條頓騎士團對立陶宛不斷騷擾。他率領遠征軍深入條頓騎士團的老巢普魯士，1370年在魯達瓦(Rudava)戰役使騎士團遭到重大損失。1377年阿爾吉達斯死後，由子亞蓋沃(Jagiełło)繼位。1380年亞蓋沃與騎士團締結秘密條約來反對他。他得悉後，於1381年逮捕亞蓋沃，自立爲立陶宛大公。次年亞蓋沃脫獄，攻占維爾紐斯(Vilnius)和特拉卡伊(Trakai)，將他殺死。

Keswick　凱西克

英格蘭坎布里亞郡阿勒代爾(Allerdale)區一教區和城鎮。位於德文特湖(Derwent Water)北端，斯基多(Skiddaw)峯腳下。爲湖區國家公園北部的運輸中心、旅遊勝地和商業中心。人口約5,635(1981)。

Ket　凱特人

西伯利亞中部的土著，居住在葉尼塞河流域。1979年總共約1,100人。凱特人的某些特徵表明其原爲南方民族。凱特語是該地區通用的葉尼塞語族僅存語言。這種小語系通常被劃爲古西伯利亞語，與其他語言的關係並未確立。凱特人分成兩個族外婚親屬集團或稱胞族，各胞族在宗教儀式上和各種典禮上具有重要作用。胞族又分成若干氏族，氏族是地域和經濟單元，又是互助集團。巫師能溝通神靈。凱特人受到俄羅斯人和鄰近土著的強大影響。幾乎所有凱特人都說俄語，可見文化移入程度之深。有些人還說塞爾庫普語(Selkup)。在蘇維埃時期，他們已實現集體化，繼續從事漁獵，並發展馴鹿飼養。

Ket, Robert　凱特(？～1549. 12. 7)

Ket 亦作 KETT。1549年英格蘭諾福克起事(後稱凱特起事)的領導人。原爲製革工人，很可能有一些土地。起義由抗議政府圈地開始。1549年7月在懷門蒙德姆(Wymondham)進行節日活動時發生騷亂，凱特率領羣

衆向諾里奇進軍。他在毛斯霍爾德(Mousehold)荒野設營，實行正規的軍事紀律。據說麾下有 16,000 人。8 月 1 日攻占諾里奇，但爲時不久即被瓦立克(Warwick)伯爵杜德里(John Dudley)統帥的軍隊趕出城市。8 月 27 日，杜德里進攻起事軍大本營達森戴爾(Dussindale)。凱特被俘，押解倫敦。12月初處死。

Keta　凱塔

迦納伏塔地區城鎮。瀕臨伏塔河河口附近的幾內亞灣。爲伏塔盆地商業中心，有漁業及魚類加工業，亦出產海鹽、椰子和青葱。人口約 12,053(1982)。

Ketch, Jack　凱奇(？～1686. 11)

原名 JOHN KETCH。英格蘭劊子手，以殘忍著稱。他死後將近 200 年，人們仍用他的渾名稱呼所有的英格蘭行刑吏。據記載，1683 年他用極爲殘忍的方法處決威廉・羅素，1685 年在處決蒙茅斯公爵詹姆斯・司各脫時至少砍了 8 斧。

Ketchikan　克奇坎

美國阿拉斯加州東南部城市和入口港。位於勒維拉基吉度(Revillagigedo)島。通航空線，在內海航道上。1900 年設建制。現經濟以捕魚、罐頭、伐木、紙漿和旅遊業爲主。設有克奇坎學院(1954)。人口 7,198(1980)。

克奇坎附近的印第安人圖騰柱
＊美國大英百科全書公司供圖

Ketchel, Stanley　凱徹爾(1886. 9. 14～1910. 10. 15)

原名 STANISLAUS KIECAL，別名 MICHIGAN ASSASSIN。美國職業拳擊運動員。1903 年 16 歲時開始拳擊生涯。世界中量級拳擊冠軍瑞安(Tommy Ryan)退出拳擊界後，他於1907 年 9 月在舊金山以 32 回合擊倒湯瑪斯(Joe Thomas)，可以算是此級世界冠軍。1908 年 2 月在加利福尼亞州科爾馬(Colma)以一回合勝沙利文(Mike Sullivan)而成公認的世界冠軍。1903～1910 年共參加 61 場比賽，勝 49 場，其中 46 場擊倒對方取勝。仍保持中量級冠軍稱號時爲爭奪女人而被人槍擊致死。

ketchup　在英、美兩國廣泛使用的液體調料。詳調味醬(catsup)條。

Keteleeria　油杉屬

松科(Pinaceae)的一屬，2 或 3 種，原產中國。針葉常綠喬木。形似冷杉，但 5～10 個小孢子葉球在具鱗片的短梗上簇生；幼樹的葉具刺尖；芽有多數重疊鱗片，在枝基部圍繞成鞘；毬花成熟時鱗片不脫落。

ketene　烯酮

含有 C═C═O 官能團的一類有機化合物的總稱。其中最重要的是乙烯酮 CH_2═C═O，用於製取醋酸酐和其他工業有機化學品。烯酮這名稱意味著不飽和酮，但其化學性質則和羧酸酐類似。把乙酸或丙酮加熱到 700℃(1,300℉)可製得乙烯酮。乙烯酮具有很强的反應性，它與含有一個易被取代氫原子的化合物化合生成乙酸衍生物，與醛和酮反應可生成烯醇的乙酸酯或 β-內酯。當反應性物質不存在時，乙烯酮本身化合生成雙烯酮，在 β-內酯，後者用於工業上製取乙醯乙酸乙酯和乙醯乙醯胺等乙醯乙酸衍生物。雖然甲基烯酮和二甲基烯酮可依次由丙酸酐和異丁酸酐製取，但高級烯酮通常由醯氯脫去氯化氫而合成。取代烯酮的化學反應和烯酮相似，但活潑性較低。長鏈單烷基烯酮的內酯二聚物用作紙張光膠劑。乙烯酮爲無色刺激性有毒氣體，對呼吸道有緩發性危害作用。所有烯酮都具很强的反應性，因而它多少總有點危險性。

ketone　詳醛與酮(aldehydes and ketones)條。

ketosis　酮症

一種代謝性疾病，以組織和體液(包括血液、尿)中酮體水平增高爲特徵。血糖、肝醣減少，肝內脂肪及氨基酸蓄積，以產生更多的肝醣。酮症可見於糖尿病(diabetes mellitus, 參閱該條)。牛患酮症時體重減輕、產奶減少。對具體的牛隻根據其特殊的需要調整飲食有助於避免酮症。

ketou　詳磕頭(kowtow)條。

Kett, Robert　英格蘭諾福克起事的領導人。詳凱特

(Ket, Robert)條。

Ketteler, Wilhelm Emmanuel, Freiherr von　凱特勒(1811. 12. 25～1877. 7. 13)

德國天主教社會改革家。1844 年受神職爲司鐸，1850 年任美因茲(Mainz)主教；1848 年任法蘭克福國民議會議員，1871～1872 年任德國國民議會議員。他關心工人階級，認爲教會有義務爲工人階級謀福利。他反對教皇一貫正確論，在 1869～1870 年第一屆梵諦岡會議上是不趨時派的主要人物。1864 年發表『勞工問題與基督教』(*Die Arbeiterfrage und das Christenthum*)，闡明他的社會改革思想，該書激起德國天主教教徒對社會問題的注意。

Kettering　克德林

英格蘭北安普敦郡一個區和自治市。面積 234 平方公里(90 平方哩)。17 世紀起爲呢絨、絲綢和長毛絨的生產中心。工業革命後發展起製革和鞋靴製造業。1950 年後發展起現代工業。通公路、鐵路。人口：鎮約 45,356(1981)；區約 71,700(1982)。

Kettering　克德林

美國俄亥俄州西南部城市。1841 年建鄉，1952 年設村，1955 年設市。主要是住宅區，工業生產電動機、發電機、精密工具等。設有克德林醫學院、考克斯(Cox)冠狀動脈心臟病研究所和以醫學研究設備而聞名的克德林(Charles F. Kettering)紀念醫院。人口 61,186(1980)。

Kettering, Charles F(ranklin)　克德林(1876. 8. 29～1958. 11. 25)

美國工程師，他的各項發明(包括電起動器)對現代汽車的發展起了重要作用。他和迪茲(Edward A. Deeds)創辦達頓(Dayton)工程實驗室公司，設計汽車的電氣裝置。他改進了照明和點火系統，並研製出第一個電起動器，於 1912 年應用在凱迪拉克牌汽車上。1920～1947 年任通用汽車公司的副總經理和研究主任。1914 年創建達頓-萊特(Dayton-Wright)飛機公司，在第一次世界大戰時期，該公司研製出重量爲 90 公斤(200 磅)的螺旋槳驅動飛彈。在與美國化學家米奇利(Thomas Midgley)合作研製汽車快乾油漆、抗爆汽油和加鉛汽油中，克德林都卓有貢獻。他研製並改進高速二行程柴油機，1951 年還研製出具有革新意義的高壓縮比汽車發動機。他關心科學，在紐約市癌症紀念中心設立斯隆-克德林(Sloan-Kettering)癌症研究所，並爲研究葉綠素和光合作用設置了克德林基金。

kettle　鍋穴

亦稱 KETTLE HOLE。冰水沈積中的窪地，是脫離冰川而整體或局部被埋藏的死冰體融化的產物。直徑爲 5 公尺～13 公里(15 呎～8 哩)不等，深可達 45 公尺(148 呎)。瀦水成湖叫鍋穴湖。因死冰塊融化時具有變圓的趨勢，故鍋穴多呈圓形；可分爲兩類：一類是由部分埋藏的死冰體形成的窪地，係因失去支撐的堆積物滑入融冰留下的空間而成；一類是由完全埋藏的死冰體形成的窪地，係上覆堆積物塌陷的結果。形成小型鍋穴的冰塊並非後退時所遺留，而是後來在很淺的融水河流中漂浮來的。鍋穴可單個存在，也可成羣出現；鍋穴羣集時，丘盆起伏，稱爲鍋穴及冰礫阜(kame, 參閱該條)地形。

kettle gong　鍋形鑼

中國、印度支那和印度尼西亞青銅時代文化的打擊樂器。主要用於祈雨儀式中。有些北越的鍋形鑼產生於公元前 5～前 3 世紀。演奏時把鑼吊起，因此它的擊面(頭)是豎立的。

kettledrum　鍋鼓

打擊樂器。用綳緊的皮膜蒙在一個半球形的鼓身上，鼓膜通常是用繩索以及可調整的螺旋或各種器械的箍來綳緊。某些類似的鍋鼓用繩索直接穿過鼓皮，或者把鼓皮用皮帶綁好。當用鼓槌或手(比較少見)敲擊時，鼓皮發出有固定音高的音。鍋鼓發源於中東，隨著伊斯蘭文化傳到非洲、中亞、南亞和歐洲。在這些地區，它常同小號在一起使用，成爲國王權勢的象徵。通常用一對鼓來演奏，兩個鼓定不同的音高。大型的鼓在團隊(包括歐洲的騎兵和炮兵)中成對的放在馬、象、駱駝上，非軍隊的儀式也是如此。比較小型的鼓可以用於室內樂(如印度的塔勃拉鼓〔tabla〕)和舞蹈伴奏。小型成對的鍋鼓於 13 世紀通過十字軍東侵傳入歐洲。15 世紀中葉，土耳其大型成對的鼓由土耳其人經匈牙利和德國帶到歐洲。16 世紀在銅製的鼓身周圍加上螺釘以控制小牛皮鼓面的張力和音高。那時最顯赫的府邸都雇有號手和鼓手。16 世紀的鍋鼓音樂無樂譜流傳，因爲其演奏技術和曲目都是口傳和保密的。小號和鍋鼓音樂最早見於蒙特威爾地(Claudio Monteverdi)的歌劇『奧菲歐』(*Orfeo*, 1607)中開頭的音樂。17、18 世紀鍋鼓的擊鼓技巧發展成一種精巧而豪華的儀式藝術，所用複雜的鼓點是以小號手的多種運舌技巧爲基礎的。17 世紀中葉鍋鼓被管弦樂團採用。

ketubba　婚書

亦作 KETUBAH 或 KETHUBAH。特指猶太教的婚書，用阿拉米語(Aramaic)書寫，婚前訂立，保證新娘一部分未來權利。根據猶太教律法，男子隨時可以任何理由

休妻，因此自古以來就實行婚書制以維護婦女的權利而使休妻者付出昂貴代價。婚書中的條件還規定寡婦有權繼承亡夫財產。因此猶太婦女婚後妥善保存婚書，不是爲了證明婚姻關係，而是爲了未來的利益。正統派和保守派猶太教規定教徒必須先訂立婚書才能結婚。中世紀婚書印有花邊，本文用手寫。現代婚書則爲印就格式，留有空白以備記錄具體條件之用。

Ketuvim　聖錄

英語作 WRITINGS，希臘語作 HAGIOGRAPHA。希伯來『聖經』(即『舊約』)的第三部分。又細分爲四部分：即詩歌(『詩篇』、『箴言』、『約伯記』)、彌基錄(『雅歌』、『路得記』、『耶利米哀歌』、『傳道書』、『以斯帖記』)、先知書(『但以理書』)以及歷史(『以斯拉記』、『尼希米記』、『歷代志上』、『歷代志下』)。『聖錄』內容複雜，有禮儀詩歌、世俗情詩、智慧文學、史著和啓示文學，還有短篇小說和浪漫主義長篇小說各一篇。

Kevin, SAINT　聖凱文(？～618. 6. 3)

蓋爾語作 CAEMGEN，拉丁語作 COEMGENUS。愛爾蘭基督教教士、都柏林的主保聖人之一。據傳他出身愛爾蘭古國倫斯特(Leinster)王後裔，青年時就在格倫代拉克(Glendalough)隱修，後來在該地創建修道院，自任院長。

Kew Gardens　基尤植物園

正式名稱爲皇家植物園(ROYAL BOTANIC GARDENS)。位於倫敦里奇蒙(Richmond)區前皇家種植園舊址基尤。17 世紀末開始植物收集工作。至 19 世紀末面積已達 117 公頃(288 畝)。1841 年該園轉爲國家所有，很快成爲重要的植物研究機構。園內有幾千種植物，植物標本 65 萬件，藏書 23 萬卷。所屬三個陳列館主要展出經濟作物產品，有植物發生學及植物分類學實驗所。所收集的熱帶蘭花、肉質植物、熱帶蕨類植物和澳大利亞植物品種尤爲齊全。基尤植物園首創了橡膠種植業，至今仍在植物引進方面發揮著重要作用，同時還是一個隔離檢疫站。該園出版『基尤學報』(*Kew Bulletin*)和『基尤植物目錄』(*Index Kewensis*)。

Kewanee　基瓦尼

美國伊利諾州西北部城市。1854 年通芝加哥-伯靈頓-昆西鐵路後創建。1897 年設建制。現經濟以農業和製造業爲主。設有布萊克霍克(Black Hawk)學院東區分校(1969)。人口 14,508(1980)。

Keweenaw Bay　奇韋諾灣

蘇必略湖南部一小灣。凹入美國密西根州上半島 35 公里(22 哩)。最寬處達 19.3 公里(12 哩)，灣口爲奇韋諾水道的東出口。沿灣諸村是避暑勝地和著名的釣魚區。南岸有朗塞(L'Anse)印第安人保留地。

Keweenawan System　奇韋諾系

北美晚期先寒武紀時間地層單元。厚約 10,700 公尺(35,000 呎)，位於休倫系之上，寒武系之下。在蘇必略湖地區，奇韋諾系由微紅砂岩、粉砂岩、頁岩和一些礫岩組成；也出現巨厚的熔岩流，有人估算曾產生大約 100,000 立方公里(24,000 立方哩)的熔岩，熔岩巨大負載引起地殼沉陷，產生現在爲蘇必略湖所在的盆地。奇韋諾系可分爲下、中、上三個統，熔岩主要集中在中奇韋諾統，而下奇韋諾統以沉積岩爲主。奇韋諾系是根據密西根湖奇韋諾角的露頭命名的。

key　闌。位於珊瑚礁臺地上通常是砂質矮小的島。詳塏(cay)條。

key　鑰匙

用來開鎖(lock, 參閱該條)的工具，通常用金屬製成。古羅馬人發明了金屬鎖和鑰匙以及靠鎖蕊保證安全的系統。接下來的數百年，唯有此一系統能保證只有正確的鑰匙才能在鎖孔裏轉動。鎖蕊乃指鎖膛內環繞鎖孔的突出物，普通的鑰匙絕不能在孔內轉動。不過，鑰匙內的槽若能與這種突出物吻合的話，就能移開突出物，在孔內轉動，並將鎖栓撥開。若干世紀以來，許多鎖匠挖盡心思設計鎖蕊，因此一些鑰匙的設計十分複雜。儘管如此，要造一隻能撥開鎖蕊的工具並不困難。這就是所謂「偷啓」門鎖之道。

在 18 世紀之前，鎖和鑰匙的機械結構甚少改進，其後經過一連串的改良，終於在 19 世紀 60 年代發展出圓柱形的耶魯鎖和可千變萬化、細薄且又便利的鑰匙。這種鑰匙有一些設計各異的橫刻面，因此只有特定的一組設計才能與相應的鎖孔吻合。這實際上是另一種鎖蕊。其鑰匙上的細齒邊可將銷釘制栓擡至正確的高度，使圓柱得以轉動並撥開鎖栓。儘管偷啓耶魯鎖並非絕無可能，這種既小巧又便利的鎖仍能提供一定的安全保障，到了 20 世紀末葉，成爲最常用來鎖正門的工具，世界各地的鎖匠都製造這類鎖。如果配有不同鑰匙的各個鎖，須由同一把鑰匙開啓，如旅館內鎖客房者，則可採用一套特別、有主鑰匙的保安系統。惟因此一系統只靠鎖蕊保障安全，故其所選用的主鑰匙多半是能避開鎖蕊的萬能鑰匙。就其他情況而言，可採用的方法也有多種，例如，用兩個鎖孔的(副鑰匙和主鑰匙各用一個)、兩套制栓或槓桿的，或耶魯鎖中有兩個同心圓柱的。

key　動植物分類檢索表

一種快速鑑定生物種類的工具。形式爲一個大綱，包含許多精選的條款，列出各種生物分類階元的突出的或區別性的特徵。使用方法是：通過逐漸選擇，得出的相似生物體編組的範圍越來越小，一直到待查的生物體被鑑定爲止。

key 調

按西方大、小調自然音階概念所形成的具有一定功能關係的一套和弦。西方音樂中使用的任何音高或樂音，均可作爲大調或小調音階上的中心音或主音。因此，G 大調指從基音 G 開始的、以 G 大調音階爲基礎的一組有固定關係的和弦。在樂譜上用來表明調的調號(一組升的和降的符號)標記在每行樂譜的開端。

Key, David M(cKendree) 基(1824. 1. 27～1900. 2. 3)

美國律師，南北戰爭時期爲南方聯盟軍軍官。1850 年獲律師資格。曾在查塔諾加(Chattanooga)開業，並積極參加民主黨的政治活動。1877 年海斯(Rutherford Birchard Hayes)總統任命他爲郵政總局長。

Key, Ellen (Karolina Sofia) 凱伊(1849. 12. 11～1926. 4. 25)

瑞典男女平等主義者、作家。她有關性、愛、婚姻及道德行爲的激進主張影響深遠，被譽爲「端典的雅典娜」。在 19 世紀 70 年代末期，家庭的不幸迫使她在斯德哥爾摩教書。其後 20 年間，也在那裏的工人學校兼課。她寫的『兒童的世紀』(*Barnets århundrade*, 1900)使她聞名全世界。這本書和她的許多其他關於婚姻、母性和家庭生活的作品，被譯成多種文字。

Key, Francis Scott 基(1779. 8. 1～1843. 1. 11)

美國律師、美國國歌歌詞的作者。1814 年 9 月英軍火燒華盛頓城後，他奉派赴乞沙比克灣營救比恩斯(William Beanes)時被英軍扣留。9 月 13～14 日英軍猛轟麥克亨利堡(Ft. McHenry, 保衛巴爾的摩的要塞之一)，基憂心如焚，徹夜不眠，當他在第二天早晨遙遙望見美國國旗仍飄揚在要塞上空時，就滿懷激情地寫下了著名的『星條旗』詩篇。原題『麥克亨利堡保衛戰』，9 月 20 日在『巴爾的摩愛國者報』上匿名發表。後以英國祝酒歌『獻給天國裏的阿那克里翁』(To Anacreon in Heaven)配曲，遂風行全國，先後爲陸軍和海軍正式採用爲國歌，1931 年經國會正式通過定爲國歌。

Key, V(aldimer) O(rlando), Jr. 基(1908. 3. 13～1963. 10. 4)

美國政治學家。以研究美國政治活動程序著稱，對於發展著重於經驗和行爲的政治科學有所建樹。1949～1951 年在耶魯大學任教；1951 年起在哈佛大學任教，直到去世。他在所著『政治、政黨和壓力集團』(1942)中分析了有組織的利益集團在政治活動程序中的作用。在『南方政治在各州和全國的作用』(1949)中首倡使用數量分析方法，是一本研究地區政治的優秀著作。其他著作尚有『輿論與美國民主』(1961)、『負責的選民：總統選舉程序的合理性』(1966)及『政治學統計入門』(1954)等。

key bed 關鍵層。指容易辨別與追踪的岩層。詳標誌層(marker bed)條。

Key deer 凱鹿

維吉尼亞鹿(white-tailed deer, 參閱該條)的亞種。

Key Islands 印度尼西亞馬魯古省羣島。詳卡伊羣島(Kai Islands)條。

Key Marco carving 基馬爾科雕刻

從佛羅里達州的基馬爾科發掘出來的一組雕刻品，是現存北美印第安人 15 世紀木刻中的最優秀的作品。這些高度現實主義和極爲微妙的動物雕刻品，被認爲是現已滅絕的卡盧薩(Calusa)印第安人的作品。這些雕刻品有著色的痕迹，可能供儀式上使用。有些雕刻品的細部，諸如鹿的耳朵，原來是用皮條聯結可以活動的，並鑲嵌貝殼作爲眼睛。這些雕刻品所達到的現實主義的程度，在墨西哥北部地區首屈一指。

key pattern 在裝飾藝術和建築中的連續紋樣。詳回紋(fret)條。

Key West 基韋斯

美國佛羅里達州西南部城市。在距大陸 160 公里(100 哩)的珊瑚和沙質島嶼上。1822 年起爲入口港。1828 年建市。城市兼有古巴、西印度羣島、巴哈馬和美國特色。旅遊業和漁業爲主要經濟來源。盛產熱帶水果，每年經銷成千噸水產品。歷來爲海軍活動基地。有佛羅里達羣島社區學院(1965)、作家海明威和博物學家奧都邦(John James Audubon)的故居。人口 24,292(1980)。

keyboard instrument 鍵盤

樂器中的一套按鈕或平行桿，連接牽動樂器的發音部分；鍵本身並不產生樂音。鍵可用手指彈；也可用腳踏或用拳敲擊。撥弦鍵琴和管風琴(organ, 參閱該條)上的鍵盤(除腳踏瓣盤以外)都是指手彈鍵盤。適用於鍵盤

的發音系統有多種。有些是把空氣壓進音管或簧片(管風琴、簧風琴)，或者敲鐘(鐘琴)、敲金屬板(鋼片琴)、敲金屬弦(鋼琴、擊弦鍵琴)。另外一些樂器利用撥弦(撥弦鍵琴、維吉諾古鋼琴〔virginal〕)，甚至有的用弓拉弦(古四弦琴)。有些電子樂器用鍵盤操縱(馬特諾〔martenot〕音波琴、穆格氏〔Moog〕合成器)。公元1世紀羅馬人就知道鍵盤，但在羅馬陷落後，操作原理失傳，到中世紀後期才重新應用。中世紀鍵盤樂器的琴鍵一般都少於3個8度，不能演奏後來的音樂作品所要求的一切升、降音(臨時升、降音，即鋼琴上的黑鍵)。此後，逐漸增加鍵數，現在單鍵盤的音域極限要比普通鋼琴的88個鍵略大。管風琴和撥弦鍵琴的鍵盤通常不只一個，實驗性的鍵盤在每個8度中所用的鍵多達50個。鍵盤樂器是與受歐洲影響的音樂相聯繫的，與其他音樂文化及傳統的歐洲民間音樂無關。

Keyes (of Zeebrugge and of Dover), Roger John Brownlow Keyes, lst Baron 凱斯(1872. 10. 4～1945. 12. 26)

亦稱 SIR ROGER KEYES, IST BARONET(1918～1943)。英國海軍將領。1885年進入皇家海軍。1900年因到中國積極鎮壓義和團而晉升海軍中校。1914年8月英國在黑爾戈蘭(Helgoland)灣戰役中取得勝利，部分歸功於他。1917年任海軍部計畫署署長。他派遣「報復號」前往奧斯坦德(Ostend)封鎖成功，使絕大多數德國潛艇難以活動。停戰後，他被封爲男爵，並得到10,000英鎊賞金。1930年成爲海軍元帥。1934年起成爲下院議員，直至1943年進入上議院。

Keyhole Nebula 鎖眼星雲。南天船底座中的特殊紅色星和星雲。詳船底座η(Eta Carinae)條。

Keynes, John Maynard 凱因斯(1883. 6. 5～1946. 4. 21)

英國著名經濟學家、經濟政策的制定者和評論家、有成就的金融家。父親是受人尊敬的經濟學家，母親是劍橋大學第一批女畢業生。他天資聰穎，1902年入劍橋大學，先學習數學，後來在著名經濟學家馬歇爾(Alfred Marshall)的影響下，轉而對政治學和經濟學感興趣。在劍橋大學，結識很多名流學者、作家和藝術家，終生受到他們的自由精神、勇於思考和實踐的作風的影響。大學畢業後，在印度事務部任職。後來回到劍橋大學，1915年以前一直教經濟學，成績卓著。第一次世界大戰期間，在英國財政部任職。戰後，以經濟顧問身分陪同首相勞合·喬治出席巴黎和會。1919年發表『凡爾賽和約的經濟後果』(*The Economic Consequences of the Peace*)，反對向德國索取過重的賠款。這是他早期成名的著作。以後，又回到劍橋大學任教。在20年代，他沒有直接批判過自由放任政策，只是在主要著作中對此偶爾表示疑慮。他支持自由黨提出的由政府籌辦公共工程，使失業者擺脫國家救濟而參加有益的工作。

英經濟學家凱因斯(中)
＊世界銀行供圖

30年代的大危機，使政治家和經濟學家們對傳統政策喪失信心，迫切需要新的理論和政策。凱因斯提出了這種理論和政策，1935年末寫成『就業、利息和貨幣通論』(*The General Theory of Employment, Interest and Money*)。這部名著可以同亞當斯密的『國富論』和馬爾薩斯的『人口原理』(*Essay on Population*)媲美，使他獲得了不朽的聲譽。他主張國家干預，認爲通過政府的充分就業政策可以使經濟從衰退中得到恢復。許多經濟學家很快接受了凱因斯的理論。在第二次世界大戰期間和以後，西方國家相繼實行了凱因斯維持高就業水平的主張。美國1946年的「就業法」和1964年的減稅擴大了財政赤字，促進了就業；這是凱因斯思想和預見的勝利。1937年，凱因斯患嚴重的心臟病。兩年之後，又回到劍橋大學教書，並再度在財政部任顧問。在第二次世界大戰即將結束的前夕，他著手規劃國際金融制度，以限制衰退的擴展。1944年，在布雷頓(Bretton)森林會議中起了重要的作用。他最後出色完成的一項任務，就是在1945年同美國談判供給英國幾十億美元的貸款。

Keynes, John Neville 凱因斯(1852. 8. 31～1949. 11. 15)

英國哲學家兼經濟學家。爲20世紀最有影響的經濟學家J. M. 凱因斯之父。先後受教於倫敦大學和劍橋大學，1875年在劍橋畢業後任該校德育科學講師(1884～1911)和註冊員(1910～1925)。從邏輯學和方法論方面對經濟學作出貢獻。1884年發表了『形式邏輯的學習與練習』(*Studies and Exercises in Formal Logic*)，1891年發表『政治經濟學的範圍與方法』(*The Scope and Methods of Political Economy*)。凱因斯綜合兩種對立的經濟思想，採用了既有歸納法又有演繹法的研究方法。

Keynes, Richard Darwin 凱因斯(1919. 8. 14～)

英國生理學家。第一個應用放射性鈉和鉀在神經衝動傳遞時示踪鈉和鉀的運動。於1949年獲得劍橋大學博士學位，後在該校任教。1959年成爲倫敦皇家學會會員。曾在科學雜誌上發表過許多論文，討論組織中離子的轉運及某些鰻鱺等魚類電器官的生物化學和熱力學變化。

Keynesian economics 凱因斯經濟學

亦稱 NEW ECONOMICS。指 J. M. 凱因斯在『就業、利息和貨幣通論』(1935～1936)和其他著作中，爲政府充分就業政策提供理論基礎所創立的思想體系。凱因斯認爲不充分就業是由於對商品與勞務的有效需求不足，以致雇主不願雇用工人去生產那些不能售出的商品。他認爲：投資對利率變動與未來收益的預期反應靈敏，是決定經濟活動水平的動態因素。這就表明政府採取謹慎而適當的行動是能夠恢復經濟、實現充分就業的。改變稅收政策和公共支出，政府就能直接影響商品和勞務的需求量；通過金融貨幣政策以控制利率，政府就能間接影響民間投資的水平。

keynote 自然音階中第一音。詳主音(tonic)條。

Keyser, Hendrick de 凱澤(1565. 5. 15～1621. 5. 15)

荷蘭雕刻家、建築師。其作品形成了荷蘭文藝復興時期的圖案風格與17世紀古典主義之間的過渡。1594年被任命爲阿姆斯特丹市的石匠和雕刻家，1612年成爲該市的建築師。他所設計的建築大多在阿姆斯特丹，其中有：尼德蘭第一座新教教堂南教堂(1603～1614)、東印度商社(1606)以及他所設計的最大建築西教堂(1620)。雕刻方面的傑作是「沈默者威廉」之墓，在代爾夫特(Delft)新教堂(1614～1621)。其赤陶胸像，與哈爾斯(Frans Hals)的17世紀肖像畫一樣，眞率生動。

凱澤所設計的西教堂，位於阿姆斯特丹。
*美國大英百科全書公司供圖

Keyri 古芬蘭宗教節日。詳凱克里節(Kekri)條。

Keys, John 詳凱厄斯(Caius, John)條。

Keyser, Thomas de 凱澤(1596？～1667. 6. 7)

荷蘭巴洛克畫家和建築師，以畫阿姆斯特丹市政領導人肖像著名。也有歷史和神話題材的作品。其人物肖像性格顯著，色彩濃豔，運用了林布蘭特式的明暗對照，其設計的主要建築工程是阿姆斯特丹市政廳的鐘樓。

Keyserling, Hermann Alexander, Graf von 凱澤林(1880. 7. 20～1946. 4. 26)

德國社會哲學家。他的主張在第一次世界大戰後甚爲流行。曾在歐洲幾所大學學習。1911年開始環球旅行，這次旅行爲他最著名的作品『一位哲學家的旅行日記』(*Das Reisetagebuch eines Philosophen*, 1919)提供了材料。他研究哲學的方法主要是非學院式的；他的思想集中於精神的新生這一主題，而這種思想往往是平凡的或難解的。其他著作有：『不朽』(*Unsterblichkeit*, 1907)、『創造性的認識』(*Schöpferische Erkenntnis*, 1922)、『新生』(*Wiedergeburt*, 1927)、『被解放的美國』(*America Set Free*, 1929)和『南美冥思』(*Südamerikanische Meditationen*, 1932)。

Keystone Kops 啓斯東警察

從1914年至20年代初在森納特(Mack Sennett)的滑稽笑劇默片中經常出現的一隊愚蠢而且無能的警察，他們總是穿著不合身的、邋里邋遢的制服，成了美國電影史上眞正的民間藝術角色，他們的喜劇魅力是基於人們本能天生抗上。啓斯東警察雖然缺乏頭腦，卻特別賣力，他們時而徒步飛奔去追捕什麼人，時而乘上一輛破汽車(全隊只有一輛)快速飛馳而去。不管在街角處自己人跟自己人撞在一起，還是被纏繞在晾衣繩上，絆倒在梯子旁或折疊帳篷上，他們總是保持著那種威風凜凜的面部表情。

Kezilahabi, Euphrase 凱齊拉哈比(1944. 4. 13～)

非洲斯瓦希里語(Swahili)小說家、詩人。1970年在達累斯薩拉姆(Dar es-Salaam)大學獲學士學位，當過

教員後回校從事研究，並在斯瓦希里語系當教師。在美國威斯康辛大學獲博士學位。小說『羅茨・米斯蒂卡』(*Rosa Mistika*, 1971)獲得極大成功，被坦尚尼亞、肯亞採用爲中學標準讀本。其他作品有『水源』(*Kichwamaji*, 1974)、『世界是個混亂之地』(*Dunia Uwanja wa Fujo*, 1975)和『蛇皮』(*Gamba la Nyoka*, 1979)。所寫小說的經常主題是：在一個不僅由於發展都市化，而且也由於在坦尚尼亞試驗非洲社會主義而引起種種緊張的社會裏，人適應社會有困難。他的詩『切膚之痛』(*Kichomi*, 1974)和一些詩歌評論文章，在斯瓦希里文學界引起了爭論。他第一個同斯瓦希里詩的形式傳統決裂，爲自由體詩歌開闢了蹊徑。他是享有國際聲譽的斯瓦希里語學者，曾擔任斯瓦希里語研究所顧問。

K.G.　嘉德爵士

全稱 Knight of the Garter。指獨有爵士的身分或地位的成員。參閱嘉德勳位(Garter, The Most Noble Order of the)條。

Kgama Ⅲ　南非國王。詳卡馬三世(Khama Ⅲ)條。

KGB　格別烏

俄語全名作 KOMITET GOSUDARSTVENNOY BEZOPASNOSTI。蘇聯的政治警察和安全機構，也是蘇聯主要的間諜和反間諜組織。格別烏 1954 年在蘇聯部長會議領導下建立，1978 年改稱爲蘇聯國家安全委員會。格別烏最忠實地繼承前機構的路線。該機構可追溯到 1917 年 12 月蘇聯政府剛建立時就成立的契卡(Cheka, 全俄肅清反革命及怠工特設委員會的簡稱)。契卡後被國家政治保安局代替。保安局的任務是鎮壓反革命，其第一任首腦是捷爾任斯基(Bolshevik Feliks Dzherzhinsky)。1923 年蘇維埃社會主義共和國聯邦誕生時，該機構改名爲國家政治保安總局，其權限及於整個聯邦。它擴大了權力，包括管理勞改營、廣泛的調查權和司法權。到 1931 年，國家政治保安總局不僅包攬了全蘇警察職能，而且還擁有飛機和坦克裝備的軍隊以及在工廠、政府機關和紅軍中設有龐大的情報網。1934 年進行改組，國家政治保安總局併入內務人民委員部。在整個 30 年代，國家政治保安總局利用沿襲下來的廣泛調查權和司法權，爲史達林的政治鬥爭服務。

1943 年，蘇聯另設國家安全人民委員部，將國家安全職能從內務人民委員部分出來。1946 年內務和國家安全人民委員部改稱爲內務部和國家安全部，貝利亞(Lavrenty Pavlovich Beria)繼任內務部長，阿巴庫莫夫(V.S. Abakumov)任國家安全部長。隨著戰爭的結束以及在史達林最後的幾年，國家安全部的範圍擴大到整個蘇聯集團。1953 年 3 月，史達林逝世不久，國家安全部又併入內務部。蘇聯領導階層發動了秘密警察機構反對它的首腦貝利亞。經過一系列審訊之後，他被處決了。這個案子一直持續到 1956 年。內務部逐漸失勢，1960 年被取消。在此之前，格別烏於 1954 年建立，負責國家安全，它與其前身不同，被嚴格地置於共產黨控制之下。這個新機構在整肅貝利亞支持者的鬥爭中起了重大作用。到 60 年代中期，格別烏日益成爲黨的安全保護者，在西尼亞夫斯基-達尼埃爾(Sinyavsky-Daniel)審訊案(1966)、雅基爾(Petr Yakir)和克拉辛(Victor Krasin)審訊案(1973)以及其他許多審訊案中，格別烏在揭發和抵制不同政見者方面，都起了決定性作用。格別烏首腦安德洛波夫(Yury Andropov)1973 年被選入政治局，這反映出它具有控制政治社會工具的性質。

格別烏是世界上最大的秘密警察和間諜組織。它在共產黨和蘇聯政府中的權力和影響極大。其組織包括 17 個獨立機構，其中主要 4 個：第一局負責國外活動，包括反情報；第二局負責對蘇聯公民和僑民進行間諜活動；第五局負責對有嫌疑的蘇聯公民採取「特別行動」；邊防警衛隊總監支配約 300,000 名備有裝甲車、大砲和軍艦的格別烏部隊，並負責蘇聯邊境安全，把來犯者趕出去，把蘇聯公民圈起來。有 7 個局，分別負責武裝部隊的保安行動、技術活動、行政管理、人事、監察、通訊和密碼以及警衛工作。另外 6 個獨立單位，負責特別調查、財政、行動分析、人身安全、註册和檔案。西方情報人員認爲，除了監督捷克斯洛伐克、東德、匈牙利、波蘭、保加利亞和羅馬尼亞的情報活動以及古巴的間諜和反間諜活動之外，格別烏所從事的是世界上規模最大的間諜行動。格別烏人員，常常利用蘇聯國際貿易組織、塔斯社新聞機構等作掩護，以及在聯合國和各國首都進行各種間諜活動，格別烏並不負責搜集純軍事情報，這項任務是由「格勒烏」(蘇聯總參謀部情報總局)執行。

Kgositsile, Keorapetse (William)　科西齊萊(1938. 9. 19～　)

南非詩人、小品文作家。作品以汎非解放爲中心。曾爲南非『新世紀』週刊撰文，該雜誌後遭查禁。1961 年開始在坦尚尼亞過流亡生活，爲『矛頭』雜誌寫文章。1962～1975 年住在美國，先在賓夕法尼亞、紐約等州當研究生，後在丹佛大學任教。返回坦尚尼亞後用英語講學。詩作包括『未被束縛的精靈』(*Spirits Unchained: Paeans*, 1969)、『爲了梅爾巴』(*For Melba: Poems*, 1970)、『現今是個危險的生活區』(*The Present Is a Dangerous Place to Liue*, 1974)和『地點和血迹』(*Places and Bloodstains*, 1975)等。

kha-btags　哈達

中國藏族和部分蒙古族在迎送、饋贈、敬神和日常

交往禮節中奉獻的絲巾。表示敬意和祝禱吉祥。一般爲白色，也有紅、黃、淺藍等色。按對方品級使用不同質料和尺寸的哈達。

Khabarovsk　哈巴羅夫斯克邊區

亦作 CHABAROVSK。蘇聯俄羅斯蘇維埃聯邦社會主義共和國遠東地區一行政區。面積 824,600 平方公里(318,375 平方哩)。位於阿穆爾河(黑龍江)下游地區。南部爲錫霍特山脈(Sikhote-Alin)，北部是布列亞(Bureya)山地和朱格朱爾(Dzhugdzhur)山脈。除南端有落葉林外，其餘均爲茂密的沼澤森林或泰加林(落葉松、雲杉、冷杉)。人口絕大多數爲俄羅斯人，有少數猶太人和土著居民(那納人〔Nanai〕、埃文克人〔Evenk〕和烏爾奇人〔Ulchi〕、尼夫赫人〔Nivkh〕和奧羅克人〔Orochi〕)。富煤、鐵、錳、錫、金、鉬和鎢等礦藏。主要經濟部門有木材加工、狩獵、漁業和錫礦開採。首府哈巴羅夫斯克(伯力)。人口約 1,663,000(1983)。

Khabarovsk　哈巴羅夫斯克

亦作 CHABAROVSK，舊稱 KHABAROVKA(1858～1893)。即伯力。蘇聯遠東地區哈巴羅夫斯克邊區(屬俄羅斯蘇維埃聯邦社會主義共和國)城市及行政中心，因俄國探險家哈巴羅夫(E. P. Khabarov)得名。位於阿穆爾河(黑龍江)與其支流烏蘇里江匯合處的下游。地處西伯利亞大鐵路與阿穆爾河交會點，爲蘇聯遠東地區重要交通樞紐。現爲大型工業中心，有機械製造、石油加工、木材加工、家具和許多輕工業部門。設有工學院、農學院、醫學院、師範和鐵路工程學院以及一些科研機構。人口約 560,000(1983)。

哈巴羅夫斯克市中心廣場上的噴水池
＊美國大英百科全書公司供圖

Khābūr River　哈布爾河

阿拉伯語作 NAHR AL-KHĀBŪR，土耳其語作 HABUR NEHRİ，蘇美語作 KHUBUR，阿卡得語作 KHABŪR。幼發拉底河的重要支流。源出土耳其東南部山區，東南流，在敍利亞的哈塞克(al-Ḥasakah)接納主要支流拉德河，南下匯入幼發拉底河下游。全長約 320 公里(200 哩)。航運價值不大，但爲傑濟拉(al-Jazīrah)地區的重要灌溉水源。流域現成爲敍利亞主要小麥產地，也出產棉花、大麥、稻米、芝麻和蔬菜。

Khachaturian, Aram (Ilich)　哈察都量(1903. 6. 6～1978. 5. 1)

蘇聯作曲家。以『鋼琴協奏曲』(1936)和舞劇『加雅涅』(*Gayane*, 1942)而知名。就學於莫斯科格涅辛(Gnesiny)國家音樂師範學院和莫斯科音樂學院，1951 年成爲該兩院教授。青年時期，受西方現代音樂，特別是拉威爾的影響。後對亞美尼亞民族民間音樂以及喬治亞、俄羅斯、土耳其、亞塞拜然民間素材發生興趣。1935 年寫『第一交響曲』。1943 年寫『第二交響曲』。其他作品有：1 首交響組曲『假面舞會』(*Masquerade*, 1944)、舞劇『幸福』(1939)和『斯巴達克』(*Spartak*, 1953)、『第三交響曲』、1 首大提琴協奏曲、1 首小提琴協奏曲和無數短篇作品。曾兩次獲史達林獎，是亞美尼亞國歌的作曲者。1948 年同蕭斯塔科維奇(Dmitry Shostakovich)和普羅高菲夫(Sergey Prokofiev)一起因在音樂中表現資產階級傾向而受到蘇共中央批判，但他們仍然繼續用現代的、和聲複雜的風格進行創作。史達林逝世後，他公開譴責中央委員會對他的指控。

Khadījah　赫蒂徽(？～619)

伊斯蘭教創始人穆罕默德的元配夫人。原爲富有的寡婦，善於經商，她雇用穆罕默德爲她經營，終於以身許之。她過去曾婚嫁兩次，生有子女。根據大多數資料，她嫁穆罕默德時大約 40 歲，而穆罕默德僅有 25 歲，但她爲穆罕默德生子女 6 人，由此可見她或許並非如此年長。自穆罕默德初次奉到眞主啓示後，她就予以支持和鼓勵。穆罕默德遭到麥加許多重要人物反對時，她堅貞不渝。她堅持有她在世穆罕默德不得再娶，穆罕默德果然聽從。

Khaḍir, al-　伊斯蘭教傳說中的人物。詳黑德爾(Khiḍr, al-)條。

Khadzhi-Tarkhan　蘇聯俄羅斯聯邦阿斯特拉罕州首府。詳阿斯特拉罕(Astrakhan)條。

Khafājī　卡法賈古代蘇美城邦。詳圖圖卜(Tutub)條。

Khafre 海夫拉(活動時期公元前 26 世紀末期)

亦作 KHAFRA，希臘語作 CHEPHREN 或 SOUPHIS。埃及第四王朝(2613？～2494？BC)的第四代國王，吉薩三座金字塔中的第二座的建造者。他是國王古夫之子，繼承短命傑德夫拉(Djedefre, 大概是他的哥哥)爲國王。海夫拉與他的妹妹邁列桑赫三世(Meresankh Ⅲ)結婚，另外大概還有兩個王后。他的金字塔幾乎與父王的大金字塔一樣巨大。他的廟是用巨大的花崗石塊砌成，供奉國王的一些精彩的雕像。這些雕像是用從努比亞沙漠採石場運來的閃長岩刻成的。在從海夫拉廟通往金字塔的道路旁邊有「大獅身人面像」，其五官具有海夫拉的特徵。

Khai Dinh 啓定(？～1925. 11. 6)

越南皇帝，名阮寶島(NGUYEN BUN DAO)。同慶皇帝的長子，1916 年即位。他認爲越南技術落後，不能自立於現代國家之林，在國家獨立之前必須瞭解法國的文明和西方的科學知識。1922 年出訪西歐。他的親法態度被越南人認爲是民族的叛徒。

Khai Minh 越南南方民族解放陣線巡迴大使。詳阮文孝(Nguyen van Hieu)條。

Khaibar Pass 阿富汗與巴基斯坦間的一個重要山口。詳開伯爾山口(Khyber Pass)條。

Khairpur 海爾布爾

亦稱 KHAIRPUR MIRS。巴基斯坦信德省城鎮和縣名。海爾布爾鎮爲交通中心，與白夏瓦和喀拉蚩通鐵路，與蘇庫爾(Sukkur)和喀拉蚩通公路。1947 年巴基斯坦建國後，工業有所發展，建有紡織、絲織、皮革、掛毯、製糖和磨粉廠。設有信德大學分校(1975)。海爾布爾縣(面積 15,587 平方公里〔6,018 平方哩〕)原爲一土邦。產稻米、小麥、粟、棉花、油籽、芥、鷹嘴豆和煙草；水果有芒果、椰棗、蘋果和石榴。沙漠區產鈉鹼。家庭手工業有織布、絲織與織毯。海爾布爾鎮南 24 公里(15 哩)的果德迪吉(Kot Diji)爲一重要的考古中心，當地發現了與印度河流域文化(3000？BC)同期以及更早的文化層，有使用石器與陶器的社區遺址。人口：城鎮約 62,000；縣約 981,000(1981)。

海爾布爾附近的果德迪吉古要塞
＊巴基斯坦駐美大使館供圖

Khairāgarh 凱拉格爾

亦稱 KHAIRAGARH RAJ。印度中央邦杜爾格(Drug)城鎮。爲公路、鐵路樞紐和重要農產品集散地。生產銅器家具和捲煙。人口 9,812(1981)。

Khajurāho 卡傑拉霍

亦作 KHAJRĀHO。印度中央邦恰達布爾(Chhatarpur)縣的古城鎮。保存有衆多 950～1050 年左右建造的古廟。廟宇多用砂岩建成，內外壁刻有精美圖案。當地多卡傑爾樹(棗椰樹)，城鎮由此得名。人口 4,680(1981)。

卡傑拉霍的坎達里亞馬哈德瓦廟
＊美國大英百科全書公司供圖

Khakass 哈卡斯人

亦作 KHAKAS 或 HAKAS。蘇聯一民族。俄羅斯蘇維埃聯邦社會主義共和國哈卡斯自治州即以該民族命名。哈卡斯人包括 5 個說突厥語的集團，即克欽人(Kachin, 即哈斯人〔Khaas〕)、薩蓋人(Sagay)、別爾蒂爾人(Beltir)、克孜勒人(Kyzyl)和科伊巴爾人(Koybal)。他們的種族淵源不同，而且文化和日常生活也千差萬別。據1979 年人口普查，蘇聯有 71,000 哈卡斯人。

Khakass autonomous oblast 哈卡斯自治州

蘇聯克拉斯諾亞爾斯克(Krasnoyarsk)邊區(屬俄羅斯蘇維埃聯邦社會主義共和國)的行政區。位於葉尼塞河上游米努辛斯克(Minusinsk)盆地的西半部。面積61,900平方公里(23,900平方哩)。葉尼塞河支流阿巴坎(Abakan)河流經中部，南部是西薩彥(Zapadny Sayan)山脈，最高點卡拉戈什(Karagosh)山海拔2,930公尺(9,613呎)。北部爲阿巴坎山和庫斯內次阿拉套山地，最高峯上朱布山(Verkhny Zub)海拔2,180公尺(7,146呎)。盆地爲乾燥的極端大陸性氣候。雖然1954年以來大部分草原已被開墾，仍有草原和森林草原植被。山地植被有松、冷杉和雲杉。俄羅斯人約占80%，次爲哈卡斯人。主要農作物爲小麥、燕麥、粟和馬鈴薯。採礦業發達。阿巴札(Abaza)和傑亞(Teya)開採鐵礦，丘雷姆河(Chulym)上游採金，切爾諾戈爾斯克(Chernogorsk)採煤。此外還產鉬、銅和鎢。有木材加工業。首府阿巴坎(Abakan, 參閱該條)。80年代初，在葉尼塞河上游的薩彥諾戈爾斯克(Sayanogorsk)建造蘇聯最大的水電站，裝機容量達640萬瓩，可爲米努辛斯克盆地的工業提供電力。人口約523,000(1983)。

khaki 卡其布

由棉、毛或與化學纖維混紡製成的織物。駐印度的英國殖民軍曾用來製作軍服，南非戰爭(1899～1902)中因氣候條件不同改用粗紡和精紡毛嗶嘰。第一次世界大戰期間開始採用橄欖綠色，以降低在荒原和綠葉背景下的可見度。卡其布也用於稱呼某些褐色軍服織物。

Khalépa, Pact of 詳卡勒帕公約(Halepa, Pact of)條。

Khālid (ibn ʿAbd Allāh) al-Qasrī 哈立德(？～743. 11)

伍麥葉統治下(661～750)的一位伊拉克總督。哈立德於710年由教主阿瓦立德(al-Walīd)任命爲麥加總督之職而步入仕途，任職至715年被阿瓦立德的繼承者蘇萊曼(Sulaymān)解職爲止。此後過著休閒的生活，至724年復被任爲伊拉克總督之要職。上任後採高壓政策，以達到不爲不滿意見所擾亂的行政效率。他試圖發展伊拉克農業上的繁榮，汲乾沼澤地，開墾廣大區域的處女地，並使國境免於軍事動亂。然而卻無法減緩卡伊(Qays)與葉門人兩大阿拉伯部落聯盟間的緊張局勢。哈立德之母爲基督教徒，並且爲了取悅其母，哈立德於庫法(Kūfah)建了一座教堂，這就使他的處境更加複雜難爲。738年，教主希山(Hishām)在哈立德的敵人的壓力下將其解職，並以貪污罪名下獄。一年後獲釋，並獲准在希山任期內安居於大馬士革。但於繼任的亞基(al-Walīd ibn Yazīd)上任後，被遣送至庫法處決。

Khālid ibn ʿAbd al-ʿAzīz as-Saʿūd 哈立德(1913～1982. 6. 13)

沙烏地阿拉伯國王(1975～1982)，1975年其同父異母兄長費瑟(Fayṣal)國王被刺身亡後，繼承其王位。哈立德對中東政治的影響力有限，且個性孤僻。他將許多國家大政交由其另一個同父異母兄弟法德(Fahd)王子處理，法德後繼承哈立德爲國王。哈立德生於當時爲沙漠小鎮的利雅德，爲其兄長紹德和費瑟最密切的支持者。其父伊本・紹德(Ibn Saʿūd)爲沙烏地阿拉伯王朝之創建者，哈立德14歲時被其父派爲代表前往沙漠各部族察訪，並傾聽他們的苦況。1934年，加入由其兄費瑟所領導的遠征葉門的行列。此後，因他喜好沙漠生活勝於政治或外交活動而被稱爲「沙漠之子」。1939年，首度離開沙國前往倫敦參加未能成功的巴勒斯坦問題會議，會後即兼程返國。他與其他兄弟不同，從未在國外接受較高教育。對於遊牧民族貝都因人的問題極爲關切，對於利用地下水開墾沙漠的問題亦特別有興趣。他在利雅德期間多致力於慈善工作。由於其性格謙恭、夙負說理平和的名聲，因而成爲龐大王室家族中各種爭端的主要協調者。這些個性和品格使他能在1964年紹德國王被暗殺後及費瑟登基時被立爲王儲。而他野心勃勃的兄弟法德和蘇丹則沒有被選上。由於疾病纏身，他在社交界的活動減少，並帶來了他是否能繼承王位的問題。然而，費瑟國王遇刺後，他繼承了王位並受到民衆的擁護，尤其是貝都因人。哈立德對於埃及總統沙達特與以色列謀和一事反應溫和，並因1979年英國女王伊利莎白二世的造訪與其1981年的回訪成功而獲益。

Khālid ibn al-Walīd 哈立德・伊本・瓦利德(？～642)

別名「眞主的寶劍」(SĪF ALLĀH 或 SAYF ALLĀH)。在先知穆罕默德及其直接繼承人阿布伯克爾(Abū Bakr)和歐麥爾(ʿUmar)領導下，使伊斯蘭教勢力十分成功地得以擴張的兩大將軍之一(另一人爲阿慕爾・伊本・阿斯〔ʿAmr ibn al-ʿĀṣ〕)。625年曾在烏乎德(Uḥud)一地與穆罕默德交戰，但後來皈依伊斯蘭教，並於629年加入穆罕默德征討麥加的行列。這之後阿拉伯半島上多次的征伐和傳教事務都由他指揮。穆罕默德死後，他收復一些逐漸脫離伊斯蘭世界的省分；繼而奉哈里發阿布伯克爾之命，揮師東北，入侵伊拉克，征服當地的希拉赫(al-Ḥīrah)城。橫度沙漠時，也曾幫助征伐敍利亞的軍隊攻下該國。雖然新上任的哈里發歐麥爾在形式上免除他的最高指揮權(原因不詳)，然而對抗敍利亞和巴勒斯坦境內的拜占庭軍隊時，實際的軍事領導人仍然是他。擊潰拜占庭軍隊後，他又包圍大馬士革，迫使該城於635年9月4日投降，再向北揮軍。636年初，一支强大的希

臘軍同時自巴勒斯坦北部和海岸前進，他撤軍至耶爾穆克(Yarmūk)河以南。不過，這支希臘軍隊的主要成員爲阿拉伯人、亞美尼亞人和其他輔助部隊。當他們營內突然發生叛亂時，得到麥地那支援，也可能得到敍利亞阿拉伯部落支援的哈立德，乘機出擊，在耶爾穆克河谷的斷崖地區消滅希臘大軍，殺敵 50,000 人，爲伊斯蘭教的其他征服戰爭掃清道路。

khalīfah 穆斯林國家的統治者。詳哈里發(caliph)條。

Khalīfah, Tall al- 塔勒哈利發赫。約旦地名。詳以旬迦別(Ezion-geber)條。

Khalīl, al- 約旦城市。詳希伯倫(Hebron)條。

Khalīl, al-Ashraf Ṣalāḥ ad-Dīn 哈利勒(？～1293)

埃及馬木路克王朝的蘇丹。完成其父蓋拉溫(Qalāʾūn)發動的把法蘭克人趕出敍利亞的戰爭。1291 年春攻克阿卡(Acre)，同年末收復十字軍據守的其他要塞。他被屬下的埃米爾(*amīr*)們殺害。

Khalil, Patrona 詳哈利勒(Halil, Patrona)條。

Khalīl ibn Aḥmad, al- 哈利勒·伊本·艾哈邁德(718？～776 至 791 之間)

全名 AL-KHALĪL IBN AḤMAD IBN ʿAMR IBN TAMĪM AL-FARĀHĪDĪ AL-AZDĪ AL-YUḤMADĪ AL-BAṢRĪ ABŪ ʿABD AL-RAḤMĀN。阿拉伯語文學家，曾編纂第一部阿拉伯語詞典並被推崇爲阿拉伯詩體學規則的創立者。他移居巴士拉(Basra)時，脫離伊斯蘭教易巴德派(Ibāḍī sect)改宗遜尼派，以教書爲生，生活簡樸虔誠，其詞典『阿因書』(*Kitāb al-ʿayn*)中部分可能出自其門生呼羅珊的萊斯·伊本·穆罕費爾(al-Layth ibn al-Muẓaffar)手筆。該詞典係按字母發音新順序排列而以字母「阿因」爲首，故名。另著有『詩體學之書』(*Kitāb al-ʿarūḍ*)一書，已佚，但若干例句留傳至今。

Khaljī DYNASTY 卡爾吉王朝(1290～1320)

印度德里穆斯林蘇丹國第二個統治家族。祖先爲土耳其人。開創者查拉-烏德-丁(Jalāl-ud-Dīn)。他即位時年事已高，而且極不得人心。其女婿朱納汗(Jūnā Khān)率兵進入德干高原，攻占埃利奇布爾(Ellichpur)，掠取大量金銀財寶。班師回朝後，殺岳父成王。他統治 20 年，先後占領倫滕波爾(Ranthambhor, 1301)、吉多爾(Chitor, 1303)、馬爾瓦(Mālwa, 1305)和印度教王國古吉拉特。1308 年派馬利克·那伊布(Malik Nāʾib)南征，占領瓦朗加爾(Warangal)和馬杜賴(Madura)，推翻克里希納河南岸的曷薩拉(Hoyṣala)王國。此後卡爾吉王朝日趨衰落。1320 年最後一代國王顧特卜-烏德-丁 穆巴拉克·沙(Quṭb-ud-Dīn Mubārak Shāh)被首席大臣殺死。

Khalkha 喀爾喀人

蒙古民族中最大的一支，占蒙古居民的 75%。據最近人口普查，總數超過 901,000 人。他們的語言是喀爾喀語，蒙古 90%的居民以及別處許多蒙古人也懂喀爾喀語。傳統上喀爾喀人曾是遊牧民族，成吉思汗及其繼承者統治時組成一個軍事帝國。其後幾個世紀，他們在不斷擴張的俄羅斯帝國和滿族人所建帝國之間受壓迫。喀爾喀東部諸集團臣服於滿族，成爲中國的一部分。20 世紀 20 年代開始，西部集團越來越處於蘇聯的影響之下。大多數喀爾喀人一向在流動牧場宿營，一年從甲牧場到乙牧場遷移四、五次。各共產黨政府試圖對遊牧民實行集體化，增加牲畜生產，但遭到很大阻力。此外，還曾設法使遊牧民從事工農業。20 世紀 70 年代末，25%以上喀爾喀人住在蒙古首府兼工業城市烏蘭巴托。喀爾喀人從 17 世紀起信仰喇嘛教。20 世紀初期，寺院擁有很大權力和財富，但是到 60 年代，多數寺院關閉或改作他用。土著宗教是薩滿教。

Khalkidhikí 希臘地名。詳哈爾基季基(Chalcidice)條。

Khalkís 希臘城市。詳哈爾基斯(Chalcis)條。

Khālsā 卡爾沙教團

意爲純潔。印度錫克教中的主要教團。錫克教男女兒童達到青春年齡大都參加卡爾沙教團。參加教團的典禮由 5 名團員主持，他們一面用雙鋒短劍攪拌糖水，一面誦唱讚歌。入團者共用一杯輪流飲糖水，象徵消除種姓差別。這個教團是 1699 年蒙兀兒人殘害錫克教徒時由祖師哥賓德·辛格(Gobind Singh)在阿南德普爾(Ānandpur)創立的作戰組織，成立幾天之內就有 80,000 多人參加。不久這個教團在教內取得領導地位。未參加此教團而繼續不留鬚髮的錫克教徒稱爲薩哈達里斯派(Sahajdhāris)，即隨便派，兩派至今彼此有別。

Kham Um 越南部落酋長。詳刁文池(Deo Van Tri)條。

Khama Ⅲ 卡馬三世(1837？～1923. 2. 21)

別名 KHAMA THE GOOD。Khama 亦作 KGAMA。南非國王，他與英國殖民者勾結到一起。1860 年改信基督教。1875 年繼承王位。1885 年宣布貝專納蘭(Bechuana-

land)爲英帝國保護國。他利用英國的支援，北拒恩德貝勒(Ndebele)王國(在今羅得西亞辛巴威境內)國王羅本古拉(Lobengula)的侵犯，東防布爾人特蘭斯瓦共和國(在今南非共和國境內)的入侵。1893 年他援助英國擊敗羅本古拉。

Khama, Sir Seretse 卡馬(1921. 7. 1～1980. 7. 13)

波札那第一任總統(1966～1980)。生於部落酋長家庭，先在南非受教育，後又到英國牛津大學學法律。在那裏遇到後來的妻子魯思·威廉斯；他們的黑白混合婚姻遭到部落酋長的反對，英國政府也企圖阻止這一婚姻。1962 年建立民主黨。1965 年當選總理。1966 年成爲波札那共和國總統，並獲得女王伊利莎白二世授予的爵士封號。他是溫和派，在如何處理與南非和羅得西亞(後爲辛巴威)白人少數政府以及與反羅得西亞政權的游擊隊的關係上感到棘手。但在堅持多數人統治的原則上他毫不妥協。他關心的首要問題是國家的繁榮昌盛。他還實現了普遍的免費教育，並堅持民主和多種族和諧共處的理想。

Khāmastāshar Māyo, Madīnat 哈馬斯塔沙爾

埃及開羅省一住宅城鎮。位於工業城鎮赫勒萬(Ḥulwān)以北 3 公里(2 哩)處。20 世紀 70 年代爲疏散開羅市和尼羅河谷人口而建。80 年代以赫勒萬爲中心修建循環水工程，利用再循環水灌溉該地周圍沙漠地區的蔬菜作物。1981 年開放居住。有公路、鐵路通開羅和赫勒萬。

Khambhāt 印度城鎮。詳坎貝(Cambay)條。

Khambu 坎布人。尼泊爾土著。詳拉伊人(Rai)條。

Khamīs Mushayṭ 海米斯穆謝特

沙烏地阿拉伯阿西爾('Asīr)省城市。位於艾卜哈(Abhā)東北 27 公里(17 哩)。地處土壤肥沃的多山內陸。傳統上的商業中心。城南建立的陸軍和空軍基地，使該市迅速擴大。除日益增長的軍事意義外，農業仍爲經濟的一個重要方面。當地主要作物有小麥、稻米、咖啡和指甲花。人口 49,581(1974)。

Khammam 坎曼

印度安德拉邦中北部坎曼縣縣府。爲貿易中心。坎曼縣位於德干高原，東以哥達瓦里(Godāvari)河爲界。面積 15,872 平方公里(6,128 平方哩)。出產稻米、高粱、玉米、豆類、煤、石榴石、鐵礦和滑石。其他重要城鎮有戈德古代姆(Kottagūdem)和辛加雷尼(Singareni)。人口：城鎮 98,757；縣 1,751,574(1981)。

Khammouan 甘蒙

亦作 KHAMMOUANE，亦稱 CAMMON。寮國中部省分。在泰國邊界和越南北部之間。靠近中部有甘蒙高原，地勢從安南山脈向西傾斜至湄公河流域。面積 26,400 平方公里(10,200 平方哩)。有公路從省會甘蒙城過膠怒和穆加山口進入越南。農業出產稻米、玉蜀黍和豆蔻。甘蒙城西北的班豐欣錫礦是寮國唯一的產錫地。甘蒙水泥廠可滿足國內需求。居民包括老撾族、紅泰族、老龍族和老聽族的索人與塞克人。人口約 259,000(1973)。

Khams 喀木斯

亦稱 MDO-STOD。西藏人居住的三個傳統中亞區之一。公元 7 世紀～9 世紀期間，中西藏王國的領土得以大幅度擴展：北及塔里木盆地、東到中國、南達印度和尼泊爾、西至喀什米爾。東及東北方新增的領域稱爲蒙度-喀木斯。該區起自索縣附近的索格拉迦伯和黃河上游之間，向東南延伸入中國今四川省西部。在滿清雍正皇帝(1722～1735)統治時期，揚子江上游區以東的範圍雖未併入中國省制，卻劃交中國管理。1928 年該區西北部被併入中國青海省，而其東南部的歸屬問題則一直無法解決。1956 年這個引起紛爭的地區在揚子江以東的範圍被併入四川省，成爲甘孜藏族自治州。在三個傳統藏區當中，喀木斯是最富饒、人口最多的一區。

Khamseh 五卷詩

波斯語和突厥語族文學中一組五部雙行詩體長詩。具有廣泛影響的第一部『五卷詩』是內札米(Neẓāmī, 卒於 1203/1217)創作的。『五卷詩』的第一卷『秘密寶庫』(*Makhzan ol-asrār*, 1945)是一部勸世作品，依次 3 卷是傳統的愛情故事，第 5 卷『亞歷山大故事』(*Eskandar-nāmeh*)記載了亞歷山大大帝的冒險經歷。

khamsin 喀新風

亦作 KHAMSEEN 或 CHAMSIN。冬末春初出現在北非和阿拉伯半島的一種乾熱多塵的南風或東南風。其持續時間可達三四天，溫度常達 40°C(104°F)以上，隨後就有冷得多的空氣流入。當低氣壓系統在撒哈拉或南地中海上向東移動時，就會發生喀新風。在低氣壓中心的前邊，含有大量塵沙的乾熱空氣從沙漠移向北方，在中心的後邊，則是冷空氣從地中海移向南方。喀新一名得自阿拉伯語「50」的意思，表示大約 50 天刮一次。

khan 商棧

中東地區按商隊客店形式設置在城市中的小旅店，在方形庭院四周設置聯排的住房，常爲二層並有拱廊。雖有時也附設馬廐，但主要是供商人住宿。現代的汽車

旅館可認爲是從商棧發展而來的，商棧的設計在進出房間方便以及提供存放交通工具的位置上是成功的。

khan 汗

亦作 CHAM。歷史上指蒙古部落的統治者或君主。在成吉思汗時，汗與可汗(*khāḳān*)這兩個稱號有差別。成吉思汗將可汗當作大汗，即蒙古人的最高統治者。「汗」一詞隨後爲許多穆斯林團體所採用：在中亞和西亞的塞爾柱人和花剌子模沙王朝的人當中，汗是貴族的最高頭銜；在薩非王朝時的伊朗，汗則指省長。該名詞的含意到後來日趨低微，特別是在阿富汗、巴基斯坦、印度和孟加拉等地，任何擁有資產的穆斯林，都可在名字之後加上這稱號。現在通常當作姓使用。

Khan, Ali Akbar 汗(1922. 4. 14～)

印度薩羅德琴(sarod, 參閱該條)演奏家、作曲家。其音樂植根於印度斯坦(北方)傳統，積極將印度音樂傳播給西方聽衆。受教於其父阿勞丁・汗(Alauddin Khan)，14 歲開始演出，20 歲以後成爲喬德普爾(Jodhpur)邦邦主的宮廷樂師。1955 年應小提琴家梅紐因(Yehudi Menuhin)之邀赴紐約市演奏，此後常去西方演出，並與著名的西塔琴(sitar)演奏家、妹夫拉維・香卡(Ravi Shankar)一起登臺。他創作過幾部電影音樂和許多拉格(raga, 參閱該條)，曾在加爾各答(1956)及美國加利福尼亞州的馬林(Marin)縣創辦了音樂學校。

Khan, Fazlur R(ahman) 汗(1929. 4. 3～1982. 3. 27)

印度土木工程師，在高層建築的筒體結構方面有所創新。1950 年畢業於達卡大學。後在印度公路局任助理工程師，又在達卡大學任教。1952 年獲獎學金，入美國伊利諾大學深造，獲應用力學碩士學位和結構工程博士學位。回國後在喀拉蚩建設局任主任工程師。後再度赴美。1955 年進入 SOM 事務所，設計了多座世界上最高的大樓。他在設計中採用筒體結構，從而使內部空間的布置更爲自由。

Khan-Tengri 詳汗騰格里峯(Han-t'eng-ko-li Peak)條。

Khanbaliq 汗八里克

元朝蒙古人統治中國時稱北京(Peking, 參閱該條)爲汗八里克，即汗城之意。

khandha 佛教名詞。詳蘊(skandha)條。

Khandwa 肯德瓦

印度中部中央邦西南部城鎮。地處從印度北部到德干高原區的重要公路線上。它即是希臘地理學家托勒密所認爲的康那班達(Kagnabanda)；在梵文詩歌『摩訶婆羅多』的傳說記載中，它爲肯德瓦森林所包圍。12 世紀時是耆那教的崇拜聖地。肯德瓦是主要公路和鐵路的交會點，從事棉花、木材和穀物貿易，而軋棉油籽榨油和鋸木等亦是當地的重要工業。1867 年設自治區。設有一所實驗養蠶場和附屬於索加爾(Saugar)大學的 3 所公立學院。人口 114,725(1981)。

Khangai Mountains 蒙古中部山脈。詳杭愛山脈(Hangayn Mountains)條。

Khaniá 干尼亞

亦作 CANEA。希臘克里特島地區首府(1841 起)和干尼亞州首府。位於干尼亞灣東端，在干尼亞灣和蘇札灣(Soúdha Bay)之間的半島上。爲克里特島的主要港口，輸出以柑橘、橄欖油及葡萄酒爲大宗。市內保存下的古迹有威尼斯時代的古城牆和一座軍械庫。人口：城市 47,451；全州 125,856(1981)。

Khaniá, Gulf of 干尼亞灣

現代希臘語作 KÓLPOS KHANÍON。希臘干尼亞州克里特島西北岸海灣。爲東西兩側的阿克羅蒂里(Akrotiri)和羅佐波斯(Rodhopós)半島環抱。兩半島海角間寬約 30 公里(19 哩)，水深 200 公尺(650 呎)。阿克羅蒂里半島上的干尼亞是海灣主要居民區。

Khanka, Lake 興凱湖

俄語作 OZERO KHANKA，亦作 HSING-K'AI HU 或 XINGKAI HU。中蘇邊界上的淺水湖。在黑龍江省東南部，北部屬中國，南部屬蘇聯。湖面海拔 69 公尺，一般水深 5～6 公尺，最深 10 公尺。面積 4,380 平方公里。12 月開始封凍，10～15 天內湖面全部凍結。2 月底至 3 月初冰層厚達 0.9 公尺。4 月中、下旬解凍。環湖多沼澤，湖底多淤泥和腐殖質。湖水混濁，透明度僅 60 公分。湖水從東北部龍王廟附近流出爲松阿察河，注入烏蘇里江。湖北部有小興凱湖，兩湖之間有寬約 1 公里的沙壩，漲水時相通。富產魚類。

khānqāh 伊斯蘭教用語。詳札維亞(zāwiyah)條。

Khansā', al- 韓莎(？～630 後)

原名 TUMĀḌIR BINT 'AMR IBN AL-ḤĀRITH IBN ASH-SHARĪD。阿拉伯最偉大的詩人之一，以其輓歌聞名。在伊斯蘭教出現之前，她的兩個兄弟相繼去世，引起她極大的悲痛。爲兄弟和父親寫下的輓歌，使她成爲當時

最著名的詩人。其後不久，她和部族人一起入宗伊斯蘭教，但仍堅持爲死去的兄弟佩戴異教的哀喪標誌。據傳，她的4個兒子在卡迪西亞(Qādisīyah)戰役(637)中陣亡後，哈里發歐麥爾('Umar)爲他們的英勇奮戰遣書稱譽，並撥付撫恤金。她的詩集反映了伊斯蘭教以前時期阿拉伯部族的異教宿命論，詩歌都比較短，對於人死不能復生，詩句充滿了强烈的和傳統的絕望感。她的輓歌，雖談不上新穎獨創，但也很有影響，對後世輓歌作者來說尤其如此。

Khants 漢特人。亦稱漢提人(KHANTY)。西伯利亞西部部落。詳奧斯加克人和沃古爾人(Ostyak and Vogul)條。

Khanty-Mansi autonomous okrug 漢特-曼西自治區

舊稱 KHANTY-MANSI NATIONAL OKRUG(迄 1977)。蘇聯俄羅斯蘇維埃聯邦社會主義共和國秋明(Tyumen)州一行政區。建於1930年。面積523,100平方公里(202,000平方哩)。位於西西伯利亞平原。西北邊境爲烏拉山地，最高峯納羅達峯(Mt. Narodnaya)海拔1,894公尺(6,214呎)。多泥炭沼澤、草原沼澤或沼澤森林。20世紀60年代以後，由於鄂畢河沿岸(尤其是蘇爾古特〔Surgut〕和下瓦爾托夫斯克〔Nizhnevartovsk〕)發現巨大的石油與天然氣田，人口迅速增加，經濟發展。首府漢特-曼西斯克(Khanty-Mansiysk, 參閱該條)。人口約831,000(1983)。

Khanty-Mansiysk 漢特-曼西斯克

亦作 CHANTY-MANSIJSK，舊稱 OSTYAKO-VOGULSK(迄 1940)。蘇聯漢特-曼西自治區(屬俄羅斯蘇維埃聯邦社會主義共和國的秋明州)城市和行政中心，地處西西伯利亞平原，靠近鄂畢河與額爾濟斯河的匯流處。1950年由漢特-曼西斯克居民點與薩馬羅沃村(Samarovo)合併而成。木材加工及魚類罐頭加工爲重要經濟部門。設有師範學院和醫學院。人口約25,000(1973)。

Khāqānī 哈加尼(1106？～1190？)

全名 AFẒAL OD-DĪN BĀDEL EBRĀHIM EBN 'ALĪ KHĀQĀNĪ SHĪRVĀNĪ。波斯詩人，擅長宮廷詩、諷刺詩和警句。父爲木匠，信奉伊斯蘭教，母爲基督教聶斯托留派信徒。幼家貧，得到學識淵博的叔父的教誨，青年時期，寫出抒情詩，後進入希爾萬(Shīrvān)王曼努切爾(Manūchehr)宮廷。1156或1157年，因苦於個人間的爭執和宮廷陰謀，去麥加朝覲，寫下名作長詩『兩個伊拉克人的禮物』(*Tuḥfat al-'Irāqayn*)，分5部分，描述旅途見聞。回國後被監禁，原因不詳。不幸的遭遇使他寫下『獄中謠曲』(*ḥabsīyah*)，該詩是這類文體中的佼佼者。1171年再去麥加朝覲，後又回希爾萬宮廷。在1175年他的兒子和愛妻相繼去世後，他又去朝覲，定居大不里士，爲他的詩集增添不少詩歌。他的作品晦澀，一般讀者不易懂，但在詩中寫進許多基督教的比喻則是波斯詩人中少有的。

Khara-Khorin 哈拉和林。蒙古帝國古都。詳喀喇崑崙(Karakorum)條。

Kharagpur 克勒格布爾

亦作 KHARAKPUR。印度西孟加拉邦米德納布爾縣城鎮。在卡賽(Kāsai)河南岸。爲重要鐵路交軌站，有鐵路工廠。碾米、化工、製鞋和絲織品製造爲重要行業。設有印度技術研究所。人口：城鎮150,475；都會區232,575(1981)。

kharāj 哈拉吉

7、8世紀伊斯蘭教要求新入宗的教徒繳納的特別稅。根據伊斯蘭教律，只有正宗穆斯林或改宗的教徒有權擁有土地。新入宗的自耕農只納什一稅，原則上其土地不再納稅，但7、8世紀伍麥葉王朝的各代哈里發要求新入宗教徒除納什一稅外另納哈拉吉。此舉引起伊朗東北部呼羅珊一帶人民的不滿，747年發生阿布·穆斯林叛亂，加速伍麥葉王朝的覆滅。繼起的阿拔斯王朝初掌權時廢除哈拉吉。

Khārān 哈蘭

巴基斯坦俾路支省格拉德(Kalāt)專區城鎮和縣名。該鎮長久以來即爲商旅驛站，現仍經營鹽、粟、小麥、西瓜、掛毯和籃筐貿易。哈蘭縣(面積48,052平方公里〔18,553平方哩〕)大都爲荒漠，但在山麓地帶以及伯多(Baddo)河與馬什蓋爾(Māshkel)河沿岸，有水源可資灌溉，可種小麥、大麥和棗椰。畜牧業以飼養駱駝、綿羊和山羊爲主。有鉻礦。人口：城鎮約10,000；全縣約129,000(1981)。

Kharg Island 哈爾克島

波斯語作 JAZĪREH-YE KHĀRK，阿拉伯語作 JAZĪRAT KHĀRG。波斯灣北部小島，在布什爾港西北55公里(34哩)處。屬伊朗。15世紀荷蘭人曾在島上建立貿易站。1766年，該島被海盜盤踞，此後島上長期荒無人煙。進入20世紀後，隨著伊朗礦業的繁榮，該島是伊朗本土石油冶煉中心，地位日益重要。至60年代，成爲輸油管終端，裝船方便。此後，超級油輪多願在此裝貨。從該島裝運的還有化肥、液化天然氣和其他石油產品。

Kharga, el- 埃及瓦迪傑迪德省一綠洲。詳哈里傑綠洲(Wāḥāt al-Khārijah, al-)條。

Khargon 克爾岡

亦作 KHARGONE。印度中央邦西尼瑪爾縣(West Nimār)縣府。位於貢迪(Kundi)河東岸。爲農產品與木材市場。有軋棉、碾米和榨油等行業。設有維克拉姆(Vikram)大學分校。西尼瑪爾縣地處索德布爾嶺與訥爾默達河河谷之間。面積 13,440 平方公里(5,189 平方哩)。訥爾默達河河谷有肥沃沖積土，其餘爲索德布爾嶺崎嶇地。主要農作物爲高粱、棉花、小麥和花生；林業爲重要經濟項目。人口：縣 1,630,943；縣府 52,749(1981)。

Kharia 卡里亞人

山區民族，住在印度東北奧里薩邦和比哈爾邦的焦達那格浦爾地區，1971 年約有人口 88,400，是蒙達(Munda)部落之一，說南亞語系蒙達語的一種方言。族源不明確，可能是蒙古人種，或南亞人種。卡里亞人有 3 個支系：山地卡里亞人、德爾基人(Dhelki)和杜德人(Dudh)。全部採用父系制，部落政府由祭司、首領及村長組成。杜德人最多，也最先進。山地卡里亞人實行輪作制種植稻、黍，但一向面臨缺地問題。卡里亞人的傳統宗教是崇拜太陽。

Khārijah, al- 哈里傑

埃及瓦迪-賈迪(al-Wādi al-Jadīd)省省會，哈里傑綠洲北部主要城市。始建於埃及第二十五王朝(713～617 BC)。波斯、羅馬帝國統治時期一度繁榮。現市郊仍有波斯、羅馬時代遺址。其他遺址表明該城古代居民曾信奉基督教。後因沙漠部族襲擊而衰落。城市部分修建在岩層上。居民多爲講阿拉伯語的柏柏爾人。20 世紀 70 年代政府鼓勵尼羅河沿岸居民到此落戶，人口有所增長。椰棗、小麥、稻米、橄欖、葡萄、柑橘、牛與家禽等在此集散。糧、肉自給。開採頁岩、磷礦，生產磚、瓦。運輸磷礦鐵路通尼羅河流域的納傑哈馬迪(Naj' Ḥammādī)。由艾斯尤特(Asyūṭ)至納傑哈馬迪的公路經此。城東有飛機場。人口約 33,200(1983)。

Kharijites 伊斯蘭教中歷史最悠久的派別。詳哈瓦利吉派(Khawārij)條。

Kharj, al- 海爾季

沙烏地阿拉伯利雅得省綠洲。20 世紀 30 年代末政府在此設試驗農場，後發展成繁盛的農業綠洲。出產穀類、椰棗、蔬菜、水果。其他經濟活動有飼養牲畜、家禽等。1981 年建立當時中東地區最大的牛肉和乳品加工聯合企業。20 世紀 80 年代初開始城市建設，建成後可容納 10 萬人。有鐵路通利雅得、波斯灣。

Khārk, Jazīreh-ye 波斯灣北部小島。詳哈爾克島(Kharg Island)條。

Kharkov 卡爾可夫

亦作 CHAR'KOV。烏克蘭蘇維埃社會主義共和國東部一州。面積 31,400 平方公里(12,100 平方哩)。頓內次河縱貫全境。大部地區爲草原帶。西北部爲櫟樹和其他落葉樹木的森林草原帶。土地十分肥沃，絕大部分已被開墾。糧食生產以冬小麥和玉米爲主，占農作物種植面積的⅔，甜菜、向日葵、大麻和煙草是重要經濟作物。飼養大量的牛、豬和家禽，乳製品業發達。卡爾可夫市及其衛星城的人口幾占全州人口的一半，該市工業發達，在全州經濟中居首要地位。其他城鎮都比較小，主要經營農產品加工。舍別林卡(Shebelinka)和葉夫列莫夫卡(Yefremovka)有豐富的天然氣，通過管道輸往蘇聯歐洲部分許多城市。人口約 3,110,000(1983)。

Kharkov 卡爾可夫

亦作 CHAR'KOV，烏克蘭語作 KHARKIV。烏克蘭蘇維埃社會主義共和國卡爾可夫州城市和行政中心。位於烏德(Udy)河、洛潘(Lopan)河和卡爾可夫河匯流處。1917 年十月革命後，建立了烏克蘭蘇維埃社會主義共和國，卡爾可夫曾爲其首府，1934 年讓位於基輔。第二次世界大戰中，這一重要樞紐地區進行了激烈的爭奪戰，幾經易手，遭到極爲嚴重的破壞。今天，卡爾可夫仍然是交通中心，是僅次於莫斯科和列寧格勒的蘇聯最大的鐵路樞紐，也是蘇聯歐洲部分主要公路樞紐。有大型機場。是蘇聯第六大城市，是由 20 個衛星城組成的大市區。

卡爾可夫的工業結構以機械製造爲主，繁多的機械產品包括內燃機車、機牀、礦山機械、拖拉機和其他農業機械、自行車、發電機組、蒸汽渦輪機以及各種電器製品。輕工業生產食品和其他消費品。工業所需大量能源和城市供熱均取自天然氣。蘇聯最主要的文化和教育中心之一。設有高爾基大學等 20 所高等院校，包括工業、醫學、農業以及各種工程學院。此外還有許多科學研究機構、一座體育場、一個植物園、一個音樂廳、六座劇院(其中最古老的一個建於 1780)、一座天文館和幾個博物館。1975 年地下鐵啓用，卡爾可夫成爲蘇聯第六個擁有地下鐵的城市。人口約 1,519,000(1983)。

Kharoṣṭī 佉盧文字

約公元 500 年前通用於印度西北部的文字體系。現存最早的佉盧銘文溯至公元前 251 年，最晚的約自公元

4～5 世紀。這種文字可能是公元前 5 世紀印度西北部在波斯人統治下時從阿拉米字母派生而來。佉盧文字是音節文字，用 252 個不同的符號表示輔音和元音的組合，草體，從右到左書寫，常用於商業和書法中，最終爲婆羅米文字(Brāhmī)所取代。

Kharsāwān　克爾薩萬

印度比哈爾(Bihār)邦辛克布姆(Singhbhūm)縣城鎮。臨松(Son)河。爲農業區與蟲膠產區中心。當地有銅礦和藍晶石礦。人口 5,106(1981)。

Khartoum　喀土木

阿拉伯語作 AL-KHURṬŪM。蘇丹中北部省分。首都喀土木(Khartoum, 參閱該條)、北喀土木和恩圖曼(Omdurman)三鎮位於南部。面積 28,165 平方公里(10,875 平方哩)。旱季(9～6 月)氣溫爲 7～47℃(44～117℉)。降水每年很少超過 175 公釐(7 吋)。尼羅河氾濫帶來肥沃泥土，適宜農業種植。灌溉使耕地擴大到傑齊拉(al-Jazīrah)平原。北喀土木爲主要工業中心。居民近一半住在南部三鎮。省內交通有航空、公路、鐵路以及汽輪。人口約 1,800,000(1983)。

Khartoum　喀土木

阿拉伯語作 AL-KHURṬŪM。蘇丹首都和喀土木省會。在青、白尼羅河匯合點南側，與北喀土木和恩圖曼有橋相連，形成蘇丹最大的集合城市。1821 年爲埃及兵營，1885 年被馬赫迪起義軍包圍並摧毀，1898 年爲英埃屬蘇丹的首府，1956 年成爲獨立的共和國首都。爲主要貿易和交通中心，鐵路通埃及、蘇丹港和歐拜伊德(al-Ubayyiḍ)，有青、白尼羅河的航運業和國際機場。主要建築物有宮殿、議會廳、蘇丹國家博物館。設有喀土木大學(前戈登紀念學院，1902)和開羅大學喀土木分校(1955)。有天主教、英國聖公會、希臘正教和馬龍派教堂及清眞寺。除商業外，生產紡織品、樹膠和玻璃，也是印刷和食品加工中心。喀土木與蘇丹港之間油管於 1977 年建成。人口：市約 560,000；都會區約 1,550,000(1983)。

喀土木城貌
＊CEB 供圖

Khartoum, Siege of　喀土木之圍(1884. 3. 13～1885. 1. 26)

馬赫迪(al-Mahdī)對英國將軍戈登(Charles George Gordon)所指揮的駐守蘇丹首都喀土木的埃及軍隊的圍攻。1884 年初馬赫迪取得一系列勝利之後，埃及政府任命戈登爲蘇丹總督。1884 年 2 月 18 日戈登到達蘇丹首都喀土木。3 月 13 日馬赫迪軍開始圍城。1885 年 1 月下旬，馬赫迪軍破城而入，全殲駐軍，並擊斃戈登。英國救援隊在兩天之後到達，與守城的馬赫迪軍稍一交鋒，就從尼羅河上撤走。但在不久之後，馬赫迪也放棄了喀土木，以恩圖曼作爲自己的首都。

Khartoum North　北喀土木

阿拉伯語作 AL-KHURṬŪM BAḤRĪ。蘇丹喀土木省城市。瀕尼羅河東岸，有橋通向喀土木和恩圖曼。全國主要工業中心，有造船廠、船用和鐵路器械修造廠和鋸木廠。爲棉花、糧食、水果和牲畜貿易中心。另有製革、釀造、製磚、紡織和食品加工業。人口約 340,000(1983)。

Khartsyzsk　哈爾齊斯克

亦作 CHARCYZSK。蘇聯烏克蘭加盟共和國東部頓內次克州城市，位於頓內次克市以東 25 公里(15 哩)處。在克里尼奇納亞-伊洛瓦伊斯克(Krinichnaya-Ilovaysk)鐵路線上。1869 年初建。1938 年設市。工業以冶金爲主，另有農產品加工聯合企業。設有冶金技校。人口約 64,000(1983)。

Khāsā　卡薩人。尼泊爾民族。詳帕哈里人(Pahāṛī)條。

Khasavyurt　哈薩維尤爾特

亦作 CHASAVJURT。蘇聯達吉斯坦(Dagestan)自治共和國(屬俄羅斯蘇維埃聯邦社會主義共和國)的哈薩維尤爾特區首府。位於大高加索山東北麓。臨亞雷克蘇(Yaryksu)河。地處植棉區。工業有軋棉業和水果與蔬菜罐頭業。設有農學院和師範學院。人口約 71,000(1983)。

Khasekhemui　哈塞赫穆伊(活動時期公元前 27 世紀)

亦作 KHASEKHEMWY 或 KHESEKHEM。埃及第二王朝(2890？～2686？BC)第六代也是最後一代國王。他可能是從上埃及的一個基地開始擴展勢力，直至控制整個王國。他的紀念物上記載有對「北方人」進行戰爭的資料

，顯然這場戰爭與他統一上下埃及很有關係。其他的銘文又記載，他曾襲擊尼羅河第一瀑布以南的努比亞。在黎巴嫩也發現過他的名字，這表明他可能與敍利亞人有貿易往來。

Khāsi　卡西人

印度梅加拉亞(Meghalaya)邦東、西卡西丘陵和賈因蒂亞(Jaintia)丘陵的民族。卡西人有獨特的文化。財產繼承和部落頭目的繼位都沿母系，由母親傳給最小的女兒。然而辦事機構和財產管理都由這些婦女認可的男子掌握，而不由婦女本身掌握。卡西人操南亞語系孟-高棉語，分爲若干氏族。水稻提供主要的口糧，種植在山谷底層和山坡上的梯田裏。

Khāsi Hills　卡西丘陵

印度梅加拉亞邦中部自然地理區，大部爲丘陵區，也包括西隆(Shillong)高原。有布拉馬普得拉河和蘇爾馬(Surma)河支流流經。南部的乞拉朋吉(Cherrapunji, 參閱該條)區降水量居世界第二位。西隆(梅加拉亞邦首府)以外地區居民多從事農業，在河谷和山坡梯田種植水稻(最重要農作物)。其他地區從事遷移性燒荒式耕作。爲終止這種浪費性的農業生產方式，政府鼓勵定居和固定式農業。卡西族實行母系社會制度。許多丘陵區居民信奉基督教。卡西語爲孟-高棉語族僅存方言之一。梅加拉亞邦的東、西卡西丘陵兩縣範圍大致與卡西丘陵區相等，面積總計 11,168 平方公里。西隆與農斯托因(Nongstoin)分別爲東、西卡西丘陵縣的縣府。人口：東卡西丘陵縣 511,414；西卡西丘陵縣 161,576(1981)。

Khāsi language　卡西語

亦作 KHASIA，KHASSEE，COSSYAH 或 KYI。屬孟-高棉語族。大多數操卡西語的人居住在印度阿薩密邦中部的卡西和賈因蒂亞山區的中南部。卡西語有許多借詞，特別是借自孟加拉語和印地語的詞。卡西語爲澳斯特羅亞細亞語系孟-高棉語族中兩種未歸類的語言之一(另一種是高棉語)。

Khasis　閃米特人崇奉的神。詳科塔爾(Kothar)條。

Khaskovo　哈斯科沃

亦作 HASKOVO。保加利亞哈斯科沃州城鎮。在羅多彼(Rhodope)山山麓。1385 年建立。居民中有許多馬其頓人和色雷斯人。工業有絲、棉織品、煙草加工、蔬菜罐頭、金屬器皿等。有美術館、劇院、博物館。鎮西有溫泉多處，成爲旅遊勝地。人口：城鎮約 86,204(1981)；州約 295,996(1982)。

Khatâ'na　古埃及城市。詳培爾拉美蘇(Per Ramessu)條。

Khaṭīb Shalabī　詳卡蒂布切萊比(Kâtip Çelebi)條。

Khatibi, Abdelkebir　哈提比(1938～　)

摩洛哥文學批評家、小說家，60 年代憤怒青年一代。作品率先向馬格里布(Maghrib)新興獨立國家的社會政治方面的許多準則提出挑戰。在摩洛哥上完中學後，去巴黎大學攻讀社會學，1968 年發表博士論文『馬格里布小說』(*Le Roman maghrebin*)。他提出一個有事業心的作家如何使本人不致變成宣傳員的問題，尤其是在革命成功以後的社會裏。他的第一部小說『刺有花紋的回憶』(*La Mémoire tatouée*, 1971)以半自傳體方式寫文化滲入與非殖民化這一典型的馬格里布主題。他的社會學論著廣泛，包括『摩洛哥社會學總論』(*Bilan de la sociologie du Maroc*, 1968)、『摩洛哥社會研究』(*Études sociologiques sur le Maroc*, 1971)等。他認爲使用「抒情的恐怖」可以擺脫西方文化中的矛盾。他和馬格里布其他青年作家一起，用摧殘和改造法語的手段從內部來攻擊法國文化的核心，也就是用他所謂的「野蠻文學」(*littérature sauvage*)。這些理論手法都反映在劇本『藝術家之死』(*La Mort des artistes*, 1964)、『被戳穿的預言家』(*Le Prophète dévoilé*, 1979)和小說『血書』(*Le Livre du sang*, 1979)中。

Khatr-Eddine, Mohammed　凱爾-埃迪納(1941～　)

摩洛哥法語詩人、小說家。他對語言的運用使他在獨立後的摩洛哥作家中處於領導地位。其作品深受阿爾及利亞人亞辛(Kateb Yacine)在文體上的實驗，以及長輩什拉伊比(Driss Chraïbi)的辛酸激烈語調的影響。其寫作風格常被稱爲一種「語言的游擊戰」，特點是使用新造的和轉借自阿拉伯文的語詞、破除常規的句法、激烈的對抗性形象描述，及文學體裁上的混雜(往往將詩、報導文學、戲劇和獨白合爲一體)。凱爾-埃迪納從卡薩布蘭加完成中學學業後，在阿加迪爾(Agadir)的城鎮幫助政府從事地震後恢復秩序的工作。這段經歷導致他創作小說『阿加迪爾』(1967)，其中描述了近年來摩洛哥社會所發生的類似地震般的動亂。其他著名作品有小說『我是尖酸刻薄的』(*Moi l'aigre*, 1970)、『掘墓人』(*Le Déterreur*, 1973)、詩集『這個摩洛哥』(*Ce Maroc*, 1975)等。

Khattic language　亦作 KHATTISH。詳哈梯語(Hattic language)條。

Khattusas　哈圖薩

亦作 HATTUSA，HATTUSAS 或 HATTUSHA。在今博阿茲柯伊(Boğazköy, 參閱該條)遺址的古西臺城市。

Khawārij　哈瓦利吉派

英語作 KHARIJITES。伊斯蘭教中歷史最悠久的派別。起源於教內就哈里發問題所發生的教義和政治糾紛。敍利亞總督穆阿威葉(Muʿāwiyah)於 657 年 7 月發動綏芬(Ṣiffīn)之戰，聲稱爲第三代哈里發奧斯曼(ʿUthmān)報仇，攻擊繼奧斯曼之位的阿里。阿里表示願意妥協，阿里部下一部分人不滿，在伊本・瓦海卜(Ibn Wahb)率領下撤到哈羅拉(Ḥarūrāʾ)村，成爲哈瓦利吉派。後來情況證明妥協果然不利於阿里，於是有更多的人在奈赫賴萬(Nahrawān)加入這一派。哈瓦利吉派主要來自伊拉克，以遊牧爲生，不承認阿里的資格，也反對阿里的後繼人穆阿威葉，抨擊一切與他們觀點不同的穆斯林。哈瓦利吉派不斷騷擾各地穆斯林政府，並非出於怨仇，而是履行宗教信仰。他們相信，信德必須由善行補充，人僅有信德不夠。一度流行於巴士拉地方的阿札里加派(Azāriqah)是哈瓦利吉派中的極端派，他們與一切穆斯林派別斷絕關係，誓殺一切罪人及其家屬；較溫和的易巴德葉(Ibāḍīyah)支派今仍存在於北非、阿曼和尚吉巴等地，約有信徒 500,000 人。

Khawr al-Fakkān　豪爾法坎

亦作 KHOR FAKKAN，KHAWR FAKKĀN 或 FAKKĀN。阿拉伯聯合大公國沙迦(Sharjah)酋長國的飛地(exclave)和港口城鎮。位於阿曼岬東岸，臨阿曼灣。將富查伊拉(Fujairah)酋長國隔成兩部分。因臨天然海灣，中世紀即爲重要港口。現爲阿拉伯聯合大公國中少數天然港之一，也是沙迦酋長國第一良港。由於位置孤立和政治原因，對此著名的貨櫃港口只進行了少量改建投資。阿拉伯聯合大公國獨立時(1971)，豪爾法坎已爲沙迦酋長國最繁忙港口，專事黃金和奢侈品的走私。建有水泥廠和管材廠。爲彌補收入不足，1964 年起大量發行印有「豪爾法坎」字樣的郵票。人口：城鎮 1,547；飛地 2,280(1968)。

khayāl　印度斯坦的民間舞蹈劇。詳喀亞爾(khyāl)條。

Khaybar Pass　阿富汗和巴基斯坦之間的山口。詳開伯爾山口(Khyber Pass)條。

Khayin　閃米特人所信奉的神。詳科塔爾(Kothar)條。

Khayr ad-Dīn　鄂圖曼艦隊司令。詳巴爾巴羅薩(Barbarossa)條。

Khazʿal Khan　哈札爾汗(1861～1936. 5. 25)

穆罕默拉(Moḥammarah)的阿拉伯謝赫(*shaykh*, 即統治者)。他的謝赫領地雖然名義上歸屬德黑蘭的中央政府，但實際上享有完全的自治權，只不過每年向中央政府納貢而已。1898 年起他與英國政府勾結，要求英國支持他實行自治，一旦中央政府解體，使他能得到獨立的地位。1908 年一家英國公司在胡齊斯坦(Khuzistan)發現石油加强了他與英國的關係。1910 年英國封他爲爵士。第一次世界大戰爆發後，他積極支持英國政府。1919 年他的權力達到頂峯。他反對禮薩汗(Reza Khan)，抵抗中央政府。1924 年他的軍隊被擊潰，次年被軟禁。

Khazar　哈札爾人

6 世紀下半葉建立商業大帝國的突厥部族聯盟的成員。7 世紀中葉至 8 世紀中葉同阿拉伯帝國進行過一系列的戰爭。661 年被阿拉伯人趕出傑爾賓特(Derbent)，向北遷移。737 年以後在伊蒂爾(Itil, 窩瓦河口附近)建都，以高加索山脈作爲南部邊界。同一時期向西擴張。8 世紀下半葉達到頂峯，國土西起聶伯河，東至窩瓦河下游和裏海。10 世紀衰落。

9 世紀的哈札爾帝國

＊W. 謝潑德繪製，選自紐約哈潑和羅出版公司(巴恩斯和諾布爾圖書公司)『歷史地圖集』第 9 版；修訂版版權(1964)爲巴恩斯和諾布爾公司所有。

Kheda　凱達

亦稱 KAIRA。印度古吉拉特邦城鎮。位於薩伯爾默蒂(Sabarmati)河與默希(Mahi)河之間的低地上。爲農產品貿易中心。工業生產紡織品和火柴。凱達縣瀕坎貝灣，面積 7,194 平方公里(2,778 平方哩)，除外圍丘陵外均爲平原。主要作物有穀物、豆類和棉花。工業有印刷、染色、玻璃以及棉紡織等。以合作化牛奶生產中心著稱。通公路、鐵路。人口 18,969(1981)。

khedive　哈蒂夫

1867 年鄂圖曼蘇丹阿布杜勒阿齊茲(Abdülaziz)授

予埃及世襲帕夏伊斯梅爾(Ismāʿīl)的頭銜，伊斯梅爾的繼承者陶菲克(Tawfīq)和阿拔斯・希勒米二世(ʿAbbās Ḥilmī Ⅱ)沿用這一稱號。1914 年埃及成爲英國保護國時，改稱「蘇丹」。

Khedive 一種紙牌遊戲。詳比里希牌(Biritch)條。

Khem-Beldyr 蘇聯圖瓦自治共和國首府。詳克孜勒(Kyzyl)條。

Khemisset 海米薩特

摩洛哥西北行政區的城鎮(省會)和省分名稱。海米薩特位於拉巴特和梅克內斯(Meknès)兩個帝國城市之間、該省中部摩洛哥高地邊緣。爲當地曾穆爾柏柏爾人(Zemmour Berber)的貿易中心。該省面積 8,305 平方公里(3,207 平方哩)。北部爲沙土高原，生長栓皮櫟樹和桉樹林；中部種植小麥、柑橘，飼養綿羊；南部爲崎嶇貧瘠的高原，多樹林。曾穆爾柏柏爾人編織蓆子和羊毛地毯，善於製作木雕品；另用當地瀝青沈積物生產炭。高原上烏爾邁斯城附近有礦泉，泉水供出口。人口：城鎮 21,811(1971)；省約 449,300(1981)。

Khenifra 海尼夫拉

摩洛哥中南行政區的城鎮(省會)和省分名稱。海尼夫拉鎮跨烏姆賴比阿(Oum er-Rbia)河，海拔 1,000 公尺(3,280 呎)。該省面積 11,115 平方公里(4,292 平方哩)。西部丘陵地帶遍布栓皮櫟樹林，海拔較高處生長杉樹和松樹。省居民主要爲講塔馬札特(Tamazigt)語的柏柏爾半農半牧民，以養羊、種植穀物爲生。伐木業也爲收入來源之一。梅德爾特(Medelt)鎮附近開採鉛礦和鋅礦。人口：城鎮 25,526(1971)；省約 313,900(1981)。

Khentei Nuru 蒙古地方的山脈。詳肯特山(Hentiyn Nuruu)條。

Kheperkheprure Ay 埃及國王。詳阿伊(Ay)條。

Kheraskov, Mikhail Matveyevich 赫拉斯科夫 (1733. 11. 5～1807. 10. 9)

俄國敍事詩人、劇作家和俄國古典主義有影響力的代表人物，被認爲是俄國的荷馬。定居俄國的瓦拉幾亞貴族的兒子。1763 年任莫斯科大學校長。他決定爲俄國寫作一部民族史詩。『俄羅斯頌』(*Rossiyada*, 1771～1779)是以恐怖的伊凡奪取喀山(Kazan, 1552)爲依據；『弗拉基米爾的再生』(*Vladimir vozrozhdyonny*, 1785)講述弗拉基米爾將基督教傳入俄國。他寫了 20 個劇本，包括悲劇和喜劇，體現了戲劇藝術的古典主義原則。他還編輯文學雜誌。他的說教詩『科學的成果』(*Plody nauk*, 1761)駁斥盧騷對科學進步的攻擊。他在 18 世紀很受崇敬，但在 19 世紀被否定，現只有專家閱讀他的作品。

Kheri 凱里

印度北方邦凱里縣城鎮。爲榨糖中心。凱里縣位於卡克拉(Ghāghara)河和尼泊爾邊界之間。面積 7,691 平方公里(2,970 平方哩)。有爲河流切割的高原。最大河流爲薩爾達(Sārda)河和戈默蒂(Gomati)河。北部有湖泊和森林。主要農作物爲小麥、水稻和鷹嘴豆。養牛業重要。縣首府爲勒金布爾(Lakhīmpur)。人口：城鎮 16,290；縣 1,952,680(1981)。

Kherson 赫爾松

亦作 CHERSON。烏克蘭蘇維埃社會主義共和國一州。面積 28,500 平方公里(11,000 平方哩)，包括下聶伯河到黑海、錫瓦什海(Sivash)和亞速海沿岸一帶。全區地勢平坦，除聶伯河水外幾乎沒有地表水。該區處在草原帶，氣候乾燥，農業受到乾旱的嚴重危害。卡霍夫卡(Kakhovka)水電站攔河壩的修建，在北部聶伯河上形成了一個大水庫，有一灌溉系統將水從這裏輸向其他地方。該州是烏克蘭人口密度最低的州。人口約 1,194,000(1983)。

Kherson 赫爾松

亦作 CHERSON。烏克蘭蘇維埃社會主義共和國赫爾松州城市和行政中心。位於聶伯河下游右岸，距入海口約 25 公里(15 哩)。爲重要造船中心，有機械工業、煉油和紡織工業。設有師範學院、農業學院和農業灌溉研究所。人口約 337,000(1983)。

Khesekhem 埃及國王。詳哈塞赫穆伊(Khasekhemui)條。

Khibinogorsk 希比諾戈爾斯克。蘇聯俄羅斯共和國城市。詳基洛夫斯克(Kirovsk)條。

Khiḍr 鄂圖曼艦隊司令。詳巴爾巴羅薩(Barbarossa)條。

Khiḍr al- 黑德爾

阿拉伯語作 AL-KHAḌIR。伊斯蘭教傳說中的人物。他長生不死，是聲譽甚高的聖者，特別受海員和蘇非派崇敬。有關黑德爾的神話和故事甚多，源出於『可蘭經』(第 18 章第 60～82 節)所述穆薩(Mūsā)和僕人經歷艱苦前往「兩海相交處」之事。二人途中失去所帶之魚；阿拉的一位僕人出現，表示願意幫助他們尋找魚，但此人一

路卻做出似乎甚爲悖謬的事，他鑿沈一條船，殺死一個青年，又爲不友好的城市修補一堵牆。穆薩問那人爲什麼做這些事，那人提出圓滿中肯的回答；但是穆薩卻因爲提問喪失那人的衛護。阿拉伯注釋家們對這段故事加以發揮潤色，稱眞主的這位僕人爲黑德爾，謂他投進生命之泉後通身變綠，另說黑德爾就是植物的象徵。

Khilafat Movement　基拉發運動

20 世紀初印度穆斯林掀起的一個維護哈里發國家的運動，領導人爲穆罕默德・阿里和尚卡特・阿里(Shaukat Ali)兩兄弟以及阿布爾・卡蘭姆・阿薩德(Abul Kalam Azad)。他們參加甘地的不合作運動，以換取甘地的支持。1920 年約有 18,000 名穆斯林農民從印度移往阿富汗，使基拉發運動受到很大挫折。1922 年甘地被捕，運動進一步削弱。1924 年凱末爾完全廢黜哈里發，這一運動徹底瓦解。

Khimki　希姆基

亦作CHIMKI。蘇聯俄羅斯聯邦莫斯科州城市。位於莫斯科西北面，在莫斯科-列寧格勒鐵路線上。1939 年設建制，從一個小小的夏季避暑別墅區成爲工業中心。現有機械、磚瓦和玻璃工業。人口約 122,000(1983)。

Khingan Range　興安嶺

亦作 XINGAN LING。中國內蒙古(今易名內蒙古自治區)東部、黑龍江省北部山脈的總稱。包括大興安嶺、伊勒呼里山和小興安嶺。大興安嶺呈東北-西南走向，海拔 1,100～1,400 公尺，爲內蒙古高原的東部邊界。其東北端與小興安嶺連接處稱伊勒呼里山。小興安嶺呈西北-東南走向，山地高度約 1,000 公尺，山頂渾圓，花崗岩分布面廣。北部爲多年凍土區。山地多森林，以興安落葉松、紅松、白樺爲主，爲中國最大的林區。

Khíos　希臘的島嶼。詳希俄斯(Chios)條。

khirqah　赫克

伊斯蘭教神秘主義蘇非派師父贈與新道徒以嘉許其忠實虔誠的毛料長袍。根據大多數史料可知，赫克是經過補綴的毛布，至於顏色和形狀則衆說紛紜。一說是藍袍，因爲藍色表示哀悼，取戒絕世俗享樂之意；另說爲白色以象徵純潔。著赫克是表示安於貧窮，誓絕俗世，以投身於眞主之愛。新道徒必須在師父監視下殷勤工作 3 年，然後爲他舉行典禮，象徵他走上眞理之路，授予赫克。

Khitan　契丹

中國古代民族。源出於商代的東胡。4～5 世紀時遊牧於今遼河上游，以名馬與北魏互市。唐初形成部落聯盟，隸屬突厥。628 年歸附於唐，置松漠都督府(今遼寧巴林右旗南)和 10 個州，以契丹首領爲都督。唐末答剌部首領耶律阿保機統一契丹和鄰近各部，於 916 年建立遼(916～1125)。據有燕雲十六州，勢力達到今河北、山西北部，後以南北地區經濟文化水平各異，分「北面官」和「南面官」兩系統統治，亦即「胡漢分治」。契丹原以畜牧爲主，後受漢族影響逐漸定居，發展農業、手工業。10 世紀中葉遼海地區已「編戶數十萬，耕墾千餘里」。具有契丹民族特點的文化表現在繪畫、建築等方面。遼道宗清寧二年(1056)所建山西應縣木塔五層六檐八角形，高達 67 公尺。從契丹貴族墓葬出土的雞冠壺仿皮袋容器，爲遼特有的陶瓷器。契丹文有大、小字形兩種，用漢字偏旁拼合、簡筆或增筆而成，對西夏文和女眞文的創制有一定影響。信薩滿教，敬天神。後期佛教大盛，刻印佛經甚多。1125 年，遼爲金所滅。遼亡前夕宗室耶律大石率部分契丹人西遷，自立爲王。建都虎思斡耳朵(今蘇聯吉爾吉斯托克馬克以東)，史稱西遼。1211 年爲乃蠻王屈出律所奪，仍襲西遼國號。1218 年爲成吉思汗所滅。

khitān　割禮

伊斯蘭教名詞。指對男子所行的割禮，即宗教性的包皮環切術。廣義也適用於女性，即宗教性的陰蒂切開術。據聖訓載，割禮源起於伊斯蘭教興起之前的阿拉伯人習俗，與剪鬚、剪指甲、剔牙等事歸爲一類。

Khiuma　蘇聯愛沙尼亞共和國島嶼。詳希烏馬島(Hiiumaa)條。

Khiva　希瓦

亦作 CHIVA。蘇聯烏茲別克花拉子模州城市。位於阿姆河以西，臨帕爾萬(Palvan)運河。南爲卡拉-庫姆(Kara-Kum)沙漠，東北是基塞爾庫姆(Kysylkum)沙漠。據考古資料，6～8 世紀時即已建立，10 世紀由兩位阿拉伯旅行家首次記載。現主要工業爲軋棉，仍有織毯、刺繡、木刻、石刻等傳統古老生產工藝。古老的有城牆的內城伊昌-卡拉(Ichan-Kala)，有各式各樣的宮殿、清眞寺、神學院、尖塔和陵墓。人口約 26,000(1974)。

Khlebnikov, Velimir Vladimirovich　赫列勃尼科夫(1885. 11. 9～1922. 6. 28)

原名爲 VIKTOR VLADIMIROVICH KHLEBNIKOV 。俄國詩人、俄國未來主義流派創始人。他的奧秘詩歌在他去世後對蘇聯詩歌仍產生過重要影響。在大學時期攻讀數學和語言學。此時已有改革詩歌語言的想法。1912 年前後，遇到詩人馬雅可夫斯基(Vladimir Mayakovsky)，兩

人成爲未來派文學運動(反對神秘主義和目光短淺的象徵主義，並將藝術看作一種社會功利)的核心人物。與其他未來主義者不同，他保有一種關於事物和詞彙的，而不是思想和象徵的神秘主義。通過他的語言實驗，他在自己的詩歌中發明一種「超邏輯的語言」，創造出「詞彙的新天地」，這使他的詩歌鮮明、生動，但難以普遍爲讀者接受。他影響別的詩人，在他們更易爲人接受的詩歌中去擴展自己的實驗。他又是一個斯拉夫文化優越論者，熱愛俄國和俄國語言。他的聲譽在革命後開始衰落，最後死在諾夫哥羅德省一個偏僻的村子裏。第二次世界大戰後，他被攻擊爲「形式主義者」和「頹廢派」，他的名字完全被人遺忘。史達林去世後，他的名譽恢復得較晚。直到20世紀80年代初還沒有出版他的著作全集的新版本。

Khlesl, Melchior 詳克勒斯爾(Klesl, Melchior)條。

Khmelnitsky 赫梅利尼茨基

亦作 CHMEL'NICKIJ，舊稱 KAMENETS-PODOLSKY(1954年以前)。烏克蘭蘇維埃社會主義共和國一州。面積20,600平方公里(7,950平方哩)。從沃倫-波多爾斯克(Volyn-Podolsk)臺地向南，地勢逐漸下降，直到聶斯特河。森林草原植被幾乎全被墾伐，土壤侵蝕嚴重，縱橫交錯的沖溝遍布各地。經濟以農業爲主，大約¾的人口住在農村。該州是蘇聯主要甜菜產區之一，糧食主要有冬小麥和玉米。向日葵、蔬菜和煙草也很重要。乳製品工業、養豬業和果樹種植很發達，尤其是聶斯特河流域。除首府赫梅利尼茨基外，其他城鎮都比較小，主要從事農產品加工業，特別是製糖業。人口約1,537,000(1983)。

Khmelnitsky 赫梅利尼茨基

亦作 CHMEL'NICKIJ。烏克蘭蘇維埃社會主義共和國赫梅利尼茨基州城市和行政中心。位於南布格河上游。原爲波蘭城市，舊稱普羅斯基羅夫(PROSKUROV, 至1954年)，建於15世紀末期。17世紀中期被哥薩克人占領。1793年根據第二次瓜分波蘭條約劃歸俄國。現爲敖得薩-利沃夫(Odessa-Lvov)和切爾諾夫策-科羅斯堅(Chernovtsy-Korosten)鐵路線的交叉點，擁有輕型機械製造、食品加工和消費品工業。設有一所工業學院，一個劇院和一個音樂廳。人口約203,000(1983)。

Khmelnitsky, Bohdan 赫梅利尼茨基(1595？～1657. 8. 16)

亦作 BOGDAN CHMIELNICKI，俄羅斯語全名爲 BOGDAN ZINOVY MIKHAYLOVICH KHMELNITSKY。哥薩克人首領(1648～1657)。在波蘭受教育。曾參加波蘭軍隊對土耳其人作戰。後成爲捷赫林(Czyhryn)的哥薩克首領。因與當地波蘭總督發生衝突，1647年流亡到札波羅熱(Zaporozhye)哥薩克人的堡壘。1648年4月在克里米亞韃靼人的支持下進攻波蘭，10月占領利沃夫。次年與新即位的波蘭國王卡齊米日(John Casimir)議和，訂立茲博羅夫(Zborów)和約。和約規定：他可以在烏克蘭建立一個實質上獨立的哥薩克公國。1654年他率領所部哥薩克人向俄皇宣誓效忠。

Khmer Issarak 獨立高棉

英語作 INDEPENDENT CAMBODIANS。柬埔寨反法民族主義運動，1946年組織。它很快分裂成幾個派別。到1953年柬埔寨獲得獨立時，除一派外，其餘各派均參加施亞努親王的政府。持反對意見的一派稱「自由高棉」，1959～1970年與施亞努進行鬥爭。

Khmer language 高棉語

也叫柬埔寨語(CAMBODIAN)。通行於柬埔寨(作爲官方語言)及其鄰國。文獻記載始於7世紀，採用源於印度的文字，作品甚多。高棉語中絕大多數都是單音節或雙音節詞，來自其他語言的借詞也許較長。有大量借詞，尤以梵語、巴利語、泰語、漢語以及越南語借詞爲多，句法關係常由詞序和介詞指明。名詞沒有「性」的標誌。

Khmer Rouge 赤棉

英語作 RED CAMBODIANS。柬埔寨左翼革命集團。20世紀60年代初在反對施亞努親王的起義中形成，由在法國留過學的馬克思主義者領導。他們參加過1967年的農民暴動和1968年的部族起義。在連續將近5年的內戰中，赤棉逐漸在整個柬埔寨農村鞏固了自己的勢力。1975年4月，赤棉的武裝部隊進攻首都金邊取得勝利，推翻了龍諾政權。它於1979年柬埔寨人民共和國宣告成立時被推翻。

Khmer writing system 高棉語文字體系。詳印度諸文字體系(Indic writing systems)條。

Khmuic languages 克穆諸語言

澳斯特羅-亞細亞語系孟-高棉語族之語支，主要通行於寮國境內琅勃拉邦周圍地區以及泰國和越南北部部分地區。克穆語爲該語支最大語言，操此語者有100,000人，居於寮、泰邊界。從文化關係上看，克穆語屬於摩伊(Moi)語或卡(Kha)語。這個語支還有考(Khao)語、拉棉(Lamet)語、博克(Puôc)語、西褐(Tayhat)語、信(T'in)語、雲布里(Yumbri)語。

Khnomkhufwey 埃及第四王朝第二代國王。詳古夫(Khufu)條。

Khobar, al- 沙烏地阿拉伯城市。詳胡拜爾(Khubar, al-)條。

Khobdo 蒙古西部城鎮。詳科布多(Hovd)條。

Khodzhent 蘇聯塔吉克共和國的城市。詳列寧納巴德(Leninabad)條。

Khōī 伊朗的城市和縣。詳霍伊(Khvoy)條。

Khoikhoin 科伊科伊人

亦作 KHOIKHOI，亦稱霍屯督人(HOTTENTOT)。是第一批歐洲探險者在偏僻的內地發現的非洲南部居民，現住在歐洲人殖民區或南非、西南非/那米比亞的保留地。科伊科伊(意爲「人中人」)一名係其自稱；霍屯督一名則是荷蘭移民對他們的稱呼，大概是出於模仿他們語言中的吸氣音而構擬的名字。戰爭、疾病以及被好望角有色人種諸社區同化，已使大多數科伊科伊土著居民四分五裂，其傳統經濟和社會組織從而發生劇烈變化。從前，他們採取放牧、狩獵和採集的經濟生活方式。雖然某些獨立家庭仍舊從事遊牧生活，但絕大多數已定居下來，靠出賣勞力爲生，並採取其歐化鄉村環境的物質裝備、衣著、語言和一般生活方式。據稱，大多數科伊科伊人已成爲基督教徒。

Khoikhoin languages 科伊科伊諸語言

亦稱霍屯督諸語言(HOTTENTOT)。科伊桑語系的語族和布西曼中部諸語言關係最密切。某些學者把它們劃爲科伊桑中部語支或科伊(Khoi)語支。科伊科伊諸語言中最重要的是納馬(Nama)語，操該語的有科伊科伊人、伯格達馬人(Bergdama)和一小部分布西曼人，均在西南非洲。雖然有些科伊桑語有語言學家和傳教士的文字記載，可是只有納馬語才是本族人使用的書寫形式。其他的重要科伊桑語還有科拉語(！Kora, 亦稱科拉納語)和已消亡的格里夸(Griqua)語。科伊科伊語最顯著特徵像其他科伊桑語言一樣，廣泛使用吸氣音(click, 參閱該條)。納馬語的語音系統就有4個吸氣音：齒音吸氣音(寫作 *c* 或/)、顎音或捲舌音吸氣音(寫作 *q* 或！)、齒齦吸氣音(寫作 *v* 或≠)，以及邊音吸氣音(寫作 *x* 或//)。科伊科伊諸語言用後綴表示數、性、格。它們通常有3個語法「數」的範疇：單數、雙數和複數。名詞有3「性」或3類：陽性、陰性和通性。語助詞和詞的變化部分很少用吸氣音，這些音幾乎全都包括在詞根中。動詞、名詞和形容詞詞根含有(或以前含有)兩個音節。

Khoisan languages 科伊桑諸語言

亦稱吸氣音語言(CLICK LANGUAGE)。爲科伊科伊人、布西曼人以及南非某些非班圖語部族所操語言的語系。這個語系通常被分爲3個語支：科伊桑語北部語支(亦稱布西曼語北支)，包括克洪(！Khung)語和奧恩(//Kh'au-//'en)語；科伊桑語中部語支(也稱科伊語支)，包括科伊科伊諸語言(其中有：納馬語、科拉語以及格里夸語等)和布西曼中部諸語言(其中有：納洛〔Naro〕語、古依克霍伊〔/Guikhoe〕語、加那克霍伊〔//Ganakhoe〕語)；科伊桑語南部語支(也叫布西曼語南支)，包括奧尼(/'Auni)語、克晃(≠Ng-！Ke)語和克霍瑪尼(≠Khomani)語。有些學者把科伊桑語南支和北支合併在一起稱爲桑語支。此外，坦尚尼亞一些小部族所操桑達韋(Sandawe)語及哈札(Hadza)語通常也歸入科伊桑語系。科伊桑諸語言最明顯特徵是語音系統中有一系列吸氣輔音。基本吸氣音的數目，少的如桑達韋語裏有3個，多的如某些布西曼語裏達到7個。這個語系的所有語言都是聲調語言，據研究報告說有多至5個聲調。語法體系雖存在一些相似點，但是幾乎沒有整個語系共同的特徵。

Khōjā 霍加派

波斯語作 KHVĀJEH。信奉伊斯蘭教的印度種姓。他們原奉印度教，14世紀由波斯人沙德魯丁(Saḍr-ud-Dīn)勸化改信伊斯蘭教，屬什葉派中的新伊斯瑪儀(Nizārī Ismāʿīlī)支派。爲了保存自己，他們僞裝印度教徒、遜尼派或十二伊瑪目派，其中有些人果然改變信仰。霍加派主要生活在印度和東非。參閱阿薩辛派(Assassin)條。

Kholmogory 霍爾莫戈雷

亦作 CHOLMOGORY，1972年以前稱 KOLMOGORY。俄羅斯蘇維埃聯邦社會主義共和國阿爾漢格爾斯克(Arkhangelsk)州霍爾莫戈雷區首府、港口和村莊的名稱。瀕臨北杜味拿河。1355年始建時是諾夫哥羅德(Novgorod)至白海水路的港口。15～16世紀發展成爲商業中心。18世紀成爲養牛業和水運業中心。後隨阿爾漢格爾斯克商業的發展而地位衰落。現爲養牛業中心。當地最主要行業是飼養乳牛。霍爾莫戈雷牛產奶量高，特別適應蘇聯北部地區的寒冷氣候。設有州種牛場和畜牧技術學院。20世紀70年代初期人口不足10,000人。

Khomeini, Ruhollah 何梅尼(1900？～)

亦作 RŪḤALLĀH KHOMEYNĪ。伊朗伊斯蘭教什葉派領袖。父祖均爲什葉派宗教領袖。曾在伊斯蘭學校學習。有很多關於伊斯蘭哲學、法律和道德觀的著作。20世紀50年代被公認爲阿亞圖拉(*ayatollah*, 主要宗教領袖)。19

62 年移居庫姆(Qom)。1963 年在反政府暴亂期間，對國王土地改革計畫中的縮減教會地產和解放婦女公開提出指責，一度被監禁。1964 年 11 月 4 日遭到放逐。後定居伊拉克什葉派聖城納傑夫(an-Najaf)。1978 年 10 月 6 日移居巴黎郊區，宣傳推翻國王和建立伊朗伊斯蘭共和國的主張。1979 年 1 月 16 日國王被迫出國。何梅尼於 1979 年 2 月 1 日回德黑蘭，4 天後組成政府，3 月 1 日再次定居庫姆。12 月舉行公民投票，建立伊斯蘭共和國。他成爲伊朗政治和宗教的終身領袖。他利用巨大的政治和宗教權力，利用穆斯林原教旨主義根深蒂固的保守思想，利用對國王的勝利來鼓勵人民新的熱情。他外交政策的基點是反對國王的親西方政策。1979 年 11 月 4 日伊朗突擊德黑蘭美國大使館，擄走 66 名美國公民爲人質，直到 1981 年 1 月 20 日才釋放人質。此次攻擊似乎已得到何梅尼的許可。何梅尼支持伊斯蘭教徒在中東的革命並拒絕和伊拉克進行和解。兩伊戰爭自 1980 年開始，在血腥昂貴的戰爭中相持不下，至 1988 年 7 月 18 日伊朗宣布將接受停火決議案，8 月兩伊在日內瓦展開停火談判。

Khoms 利比亞西北部城鎮。詳胡姆斯(Khums, al-)條。

Khomyakov, Aleksey Stepanovich 霍米雅科夫 (1804. 5. 13～1860. 10. 5)

19 世紀俄國斯拉夫運動的奠基者、詩人、俄國東正教一位有影響的世俗神學家。生於莫斯科。他多才多藝，是一位有才能的作家和卓越的辯論家。他涉獵的學科範圍很廣，不但寫詩，還寫一些有關哲學和政治的隨筆，以及有關經濟學、社會學和神學的論文。霍米雅科夫的重要性，在於他能在西方文明勝利前進的時代，認識到西方的一些嚴重缺點，並建議作出根本的改變。由他領導的斯拉夫派堅持俄國應該以彼得大帝之前的文化爲基礎，走自己的發展道路。他的目標是把西歐派和斯拉夫派的優秀分子聯合起來，但他所提倡的社會制度是與西方的個人主義相對立的。他既批評資本主義，也批評社會主義，認爲二者均淵源於西方的觀點。他認爲在一個尊重自由和自己成員的有組織的社會裏，一個人能夠最好地達到精神上和智力上的成熟，眞正的進步並不像在西方那樣取決於競爭，而是取決於合作。因此他主張教會的任務就是教導人類如何在團結與自由中生活。他把俄國農民理想化，讚揚他們的謙卑和手足之情，認爲他們比那些進取心較强的西方民族更適合於實現一種基督教的社會秩序。

Khon Kaen 孔敬

泰國東北部呵叻高原的城鎮和府。孔敬城(府治)是稻米貿易中心，通那空叻差是瑪-烏隆鐵路，設有孔敬大學和泰德理工學院。全府面積 10,886 平方公里(4,203 平方哩)。河流有棲河和龐河。在龐河建有大壩，有灌溉和發電之利。主產稻米和淡水魚。人口：鎮 85,863(1980)；府約 1,421,312(1983)。

Khond 孔德人

亦作 KOND，KANDH 或 KONDH。印度奧里薩(Orissa)邦山區和叢林中的民族，人口估計超過 800,000，成爲奧里薩邦中最大的部落。他們所操的庫伊(Kui)語及其南部方言庫威(Kuwi)語屬於達羅毗荼語系。多數孔德人現在都種植稻穀，但有些羣體，如包特-孔德默爾斯(Baudh Khondmals)地區的庫提亞(Kuttia)孔德人，仍在樹林裏從事刀耕火種的農業。

Khone, Chutes des 南孔瀑布

英語作 KHONE FALLS。寮國境內湄公河上的一系列大瀑布。位於寮國和高棉邊界上。該瀑布因受玄武岩河牀阻攔而形成兩列，落差 14 公尺(45 呎)。是世界流量最大的瀑布，每秒流量 2,500,000 加侖，比美國的尼加拉瀑布多將近一倍。是湄公河通航的主要障礙。聯合國贊助下設立的湄公河流域委員會，計畫在瀑布處建造水電綜合利用工程。

Khor Fakkan 阿拉伯聯合大公國的飛地與港口城市。詳豪爾法坎(Khawr al-Fakkān)條。

Khorana, Har Gobind 科拉納(1922. 1. 9～)

美籍印度裔生物化學家，因研究細胞核內遺傳物質控制蛋白質合成的機制而與尼倫伯格(Marshall Warren Nirenberg, 參閱該條)、霍利(Robert William Holley, 參閱該條)共獲 1968 年諾貝爾生理學或醫學獎。他於 20 世紀 60 年代早期合成了精確結構已知的核酸分子。所合成的核酸分子加入適當的物質中便可合成蛋白質。將這些蛋白質與核酸的結構加以比較，便可知蛋白質中各部分的「密碼」位於核酸的哪一片斷，1970 年他首次人工複製成酵母基因。科拉納出生於印度，家境貧寒。曾於拉合爾的旁遮普大學學習，後得政府獎學金入英國利物浦大學學習，1948 年獲博士學位。1951 年於劍橋從亞歷山大·托德開始研究核酸，後曾在瑞士聯邦理工學院、加拿大不列顛哥倫比亞大學、威斯康辛大學、麻省理工學院任教及研究。

Khorāsān 呼羅珊

亦作 KHURASAN。伊朗東北部一省。北接蘇聯，東界阿富汗。西北爲馬贊達蘭(Māzandarān)省，西北西爲塞姆南(Semnān)省，西爲伊斯法罕(Eṣfahān)省和亞茲

德(Yazd)省，南爲克爾曼(Kermān)省，東南爲俾路支斯坦-錫斯坦(Balūchestān va Sīstān)省等。省會爲麥什德。面積 313,337 平方公里(120,980 平方哩)。北部有兩條平行的山脈：厄爾布爾士(Elburz)山脈的東延部分和獨立的科彼特山(Koppeh Dāgh)。岩層以石灰岩、火成岩和變質岩爲主。高峯有哈札爾馬斯傑德峯(Kūh-e Hazār Masjed；3,146 公尺〔10,321 呎〕)和比納盧德峯(Kūh-e Bīnālūd；3,211 公尺〔10,536 呎〕)。卡維爾荒漠(Dasht-e Kavīr)從西部伸入。沙丘廣布。全省有許多綠洲。北部的綠洲大而密集；南部的綠洲小而零星。氣候夏季涼爽，冬天寒冷。省境北部和西北部有充足的雨量，有利草木生長。南部植被稀少。常年有水的河流只阿特拉克(Atrak)河、舒爾河(Rūd-e Shūr)和卡沙夫河(Kashaf Rūd)等，但其下游河水或多或少都含鹽分。

省內有許多民族：西北部的土庫曼人；布傑努德(Bojnūrd)和古昌(Qūchān)附近的庫爾德人；東部的蒂穆里(Tīmūrī)人和賈姆希迪(Jamshīdī)人；西南偏僻區的海達里(Ḥeydarī)人；以及東南部的俾路支人。其他還有蒙古血統的貝爾貝里(Berberi)人、阿拉伯人、吉普賽人和一些猶太人。通用突厥語、波斯語和庫爾德語。該省主要爲農業省，產水果、穀物、棉花、煙草、油料作物、藏紅花和少量蠶絲。畜牧業發達。出口羊毛和羊皮。亦飼養家禽。礦藏有綠松石、鹽、鐵、銅、鉛、鋅、鉻、錳和煤。工業有水泥、食品加工、軋棉、梳理羊毛、煉糖、製藥和紡織等。手工業品有珠寶、毛毯、地毯、皮貨、玩偶、玻璃器皿和手織布匹。鐵路和公路通麥什德和德黑蘭市。人口約 3,938,000(1983)。

Khorat 呵叻。泰國呵叻高原西南部的城鎮和府。詳那空叻差是瑪(Nakhon Ratchasima)條。

Khorat Plateau 呵叻高原

亦作 KORAT PLATEAU。泰國東北部碟形臺地。面積 155,000 平方公里(60,000 平方哩)，海拔 90～200 公尺(300～650 呎)，向東南傾斜。有棲河和蒙河流經，北和東以湄公河爲界，西爲碧差汶和考龐會山，南爲帕儂東拉山脈。土層不易滲水，雨季洪水氾濫，旱季龜裂。居民飼養牛、馬和豬，種植棉花、水稻、花生等。當地主要城市有廊開、坤敬、呵叻和烏汶。

Khorāsān carpet 呼羅珊地毯

伊朗東北部呼羅珊省手織鋪地用品。圖案爲連續不斷的格子，雜以花朵和葉片。大邊圖形是中間分開、兩邊對稱、呈平滑曲線的阿拉伯花飾。棉底，在四根經線上拴一個約夫特(*joftī*)波斯釦。麥什德、比爾詹德(Bīrjand)以及附近村鎮生產的鋪蓋整個房間的地毯，其圖案特點是奎心特別圓，大地模仿赫拉特(Herāt)傳統地毯中的盤捲花莖，大邊由許許多多窄道組成。這類地毯也拴

19 世紀末葉，呼羅珊地毯上布滿全面重複的花與葉的細部；現爲紐澤西州私人收藏。
＊美國大英百科全書公司供圖

約夫特波斯釦，只有一種是拴土耳其釦。染胭脂紅色，並加大量藍色，使地毯略呈紫色色調。由於摻用柔軟的羊毛，而且結構又不緊密，因此這類地毯不大耐用。

Khorezm 花拉子模

亦作 CHOREZM，又譯花剌子模。蘇聯烏茲別克蘇維埃社會主義共和國西北部一州。位於阿姆河下游綠洲。面積 4,550 平方公里(1,750 平方哩)。中亞最古老的農業灌溉區之一。南部和西部受卡拉-庫姆(Kara-Kum)沙漠的沙礫侵襲。屬大陸性氣候，年降水量僅 75～100 公釐(3～4 吋)。經濟以農業爲主，棉花爲主要作物，養蠶和飼養卡拉庫爾(Karakul)羊亦占重要地位。工業除軋棉外，大都爲當地需要服務。全境大約 80％爲農業人口(1982)，93％爲烏茲別克人(1979)。僅有烏爾根奇(Urgench, 參閱該條)、希瓦(Khiva, 參閱該條)兩城市。人口約 840,000(1983)。

Khorezm-Shāh DYNASTY 詳花剌子模沙王朝(Khwārezm-Shāh dynasty)條。

Khorog 霍羅格

亦作 CHOROG。蘇聯塔吉克蘇維埃社會主義共和國戈爾諾-巴達赫尚(Gorno-Badakhshan)自治州首府。位於帕米爾高原西南部，海拔 2,200 公尺(7,200 呎)。臨貢特(Gunt)河。公路通奧什(Osh)和杜尚別(Dushanbe)。班機可達杜尚別。原爲兩個村莊，現有一水電站、幾家小工廠、一座劇院。附近有帕米爾生物站、帕米爾植物園。人口約 14,000(1974)。

Khorram-dīnān　快樂派

亦稱 KHORRAMĪYEH。伊斯蘭教的神秘教派。信仰什葉派教義，但又與大多數什葉派有所不同。據傳，巴巴克(Bābak)是此派的精神首領。816 年，他領導此派信徒在亞塞拜然起事，反對巴格達的阿拔斯王朝哈里發。這次起事持續 20 餘年，到 837 年才被鎮壓下去。巴巴克於 838 年被處死。起事雖然失敗，但快樂派作爲教派，一直存在到 11 世紀。

Khorramābād　霍拉馬巴德

亦作 KHURRAMĀBĀD。伊朗洛雷斯坦(Lorestān)獨立行政區首府。遊牧部落盧爾(Lur)族的夏季市場。城市在洛雷斯坦山脈一條河流邊上，在城市和河流之間的山嶺上有黑堡遺址，是 1155～1600 年歷屆洛雷斯坦總督駐地。人口 104,928(1976)。

Khorramshahr　霍拉姆沙赫爾

舊稱穆哈姆默拉(MOHAMMERAH)。伊朗胡齊斯坦(Khūzestān)省港口城市。在卡倫(Kārūn)河右岸，距波斯灣 72 公里(45 哩)，爲重要商港。第二次世界大戰期間由於與伊朗縱貫鐵路銜接，港口設施有很大改善，每年裝卸進口貨 140 萬噸、出口貨 32 萬噸。1837 年穆哈姆默拉城遭土耳其人破壞。1847 年劃歸波斯。1924 年由中央政府管轄，改稱霍拉姆沙赫爾。人口 146,709(1976)。

Khorsabad　豪爾薩巴德。亞述古城。詳杜爾舍魯金(Dur Sharrukin)條。

Khosrow　霍斯羅夫

亦作 KHOSRAU，KHOSRU 或 KHUSRAU，希臘語爲科斯羅埃斯(CHOSROES)，阿拉伯語作 KISRĀ。波斯薩珊帝國(Sāsānian)國王之名，茲按年代順序分列於後，並各以・爲標記。

・Khosrow Ⅰ　霍斯羅夫一世(？～579)

別名靈魂不朽的霍斯羅夫(KHOSROW ANŪSHIRVAN)或 KHOSROW THE JUST。531～579 年在位。早年情況僅見於傳說。據說他父親喀瓦德(Kavadh)在逃往伊朗東部嚈噠(Hephthalite)人處避難時，途中與農家女子結合生下了他。父王死後，他未即位。後來在爭奪王位的鬥爭中得勝，殺死了諸兄弟。登基後，首先恢復社會秩序，然後實行挽救薩珊帝國的各項改革，最重要的是改革稅收方法。過去，薩珊帝國是根據田地的產量徵租。而他則確定固定的數量，不是每年改變租稅額。另外還整頓了薩珊王朝的官僚機構，據說國務會議是他所首創的。在傳說中，他的首相勃佐格邁爾(Bozorgmehr)以能幹聞名。霍斯羅夫還整編軍隊，任命 4 名督軍分別鎮守各個邊界。他多次同拜占庭交戰，540 年征服了安條克城，從安條克帶回大批俘虜，安置在首都泰西封(Ctesiphon)附近的新城中。他同中亞的突厥人結爲同盟，征服了嚈噠人。在位期間，薩珊帝國的東部邊界一直達到奧克蘇斯(Oxus)河。他還派兵到亞美尼亞和高加索地區作戰，並且征服了葉門。除了征戰而外，霍斯羅夫也保護文化。529 年雅典學院關閉，很多希臘哲學家移居薩珊帝國，他都熱情地接待。據說，著名的物理學家伯佐(Burzoe)是由霍斯羅夫派往印度收集梵文作品的。天文學和占星術在霍斯羅夫宮內大爲發展，據說有一分星圖就是在霍斯羅夫統治時期製作的。古代伊朗的故事和傳說相傳是在霍斯羅夫時代彙編爲『列王之書』(*Khwatāy-nāmak*)的。

・Khosrow Ⅱ　霍斯羅夫二世(？～628)

別名勝利的霍斯羅夫(KHOSROW PARVĪZ)。波斯薩珊帝國末代國王。霍爾密茲德四世(Hormizd Ⅳ)之子。590 年即位。後因宮廷政變逃往美索不達米亞。由於拜占庭皇帝莫里斯(Maurice)提供軍隊，他才得以擊敗對手，殺死叛將巴赫拉姆・楚賓(Bahrām Chūbīn)。隨後，他的軍隊侵入亞美尼亞和美索不達米亞，604 年攻占達拉(Dara)、阿米達(Amida)和埃澤薩(Edessa)。後又跨過幼發拉底河，占領了希拉波利斯(Hierapolis)和貝羅埃阿(Beroea, 阿勒頗)。613 年，他手下的大將沙爾巴拉茲(Shahrbarāz)率兵對美索不達米亞進行第二次入侵，同年攻占大馬士革，614 年陷耶路撒冷城，毀掉聖墓，把眞十字架送至泰西封。616 和 617 年先後攻占亞歷山大里亞和卡爾西登(Chalcedon)。626 年霍斯羅夫集結軍隊，並聯合阿瓦爾(Avar)人包圍君士坦丁堡。628 年他的另一支軍隊被希拉克略(Heraclius)擊敗。由於宮廷革命，霍斯羅夫被處決。霍斯羅夫很喜愛他的亞美尼亞人妻子西琳。12 世紀著名詩人內札米(Neẓāmī)寫過一篇『霍斯羅夫和西琳』(*Khosrow-va-Shīrīn*)，吟咏這段風流韻事。

Khotan　中國新疆西南部城市。詳和田(Ho-t'ien)條。

Khotanese language　詳塞語(Saka language)條。

Khotchino　蘇聯俄羅斯共和國的城市。詳加特契納(Gatchina)條。

Khouribga　胡里卜盖

摩洛哥中部行政區的城市(省會)和省分名稱。位於中阿特拉斯山脈西面的貧瘠高地上。因附近有磷酸鹽礦而發展起來。與西北約 110 公里(68 哩)處的卡薩布蘭加通公路、鐵路。市東面韋德澤姆(Oued Zem)鎮也爲一磷酸鹽開採中心。該省北部的阿伊阿馬爾(Aïl Ammar)有

鐵礦。出產小麥、大麥，放養綿羊和山羊。大西洋港口熱爾夫拉斯法(Jorf Lasfar, 在卡薩布蘭加西南約 90 公里〔60 哩〕處)專門輸出該省產磷酸鹽礦。人口：市 73,667(1971)；省約 453,100(1981)。

Khotan rug 和田地毯

中國新疆(今易名新疆維吾爾自治區)和田地區產手工織毯。在市場上又稱撒馬爾罕毯。地毯採用中亞圖案設計和西方的豔麗色調，全絲和田毯局部用金銀絲織成，工藝受波斯早期地毯的影響。裝飾一般爲花格圖案配以串枝花朵。這種圖案也用於織毛毯。

19 世紀和田地毯之細部；現藏於華盛頓特區的紡織博物館。
＊美國大英百科全書公司供圖

Khrebet Kopet-Dag 蘇聯和伊朗交界的山脈。詳科佩特山脈(Kopet-Dag Range)條。

Khroumirie 突尼西亞的西北部山區。詳克魯米亞(Kroumirie)條。

Khrushchev, Nikita (Sergeyevich) 赫魯雪夫 (1894. 4. 17～1971. 9. 11)

蘇聯共產黨第一書記(1953～1964)、部長會議主席(1958～1964)，執政 11 年，使蘇聯和世界共運發生深刻的變化。祖父是農奴，父親是礦工。他在農村念了幾年書，15 歲開始當管道工，十月革命前已是工人組織裏的活躍分子。當 1918 年紅軍、白軍與烏克蘭民族主義分子爭奪烏克蘭時，他參加布爾什維克，第二年加入紅軍，與白軍和入侵的波蘭軍作戰。1921 年復員回家鄉尤佐夫卡(Yuzovka, 即今頓內次克)做工；1922 年進入

蘇維埃工人學校學習；1925 年投入黨務工作，擔任俄共地方黨委書記。他的工作受到烏克蘭總書記卡岡諾維奇(Lazar M. Kaganovich)的賞識，1925 年出席 14 屆俄共黨代大會。此後 4 年他在尤佐夫卡、卡爾可夫和基輔工作；1929 年獲准進入莫斯科史達林工學院學習冶金，並擔任該學院的黨委書記；1931 年起在莫斯科黨委工作，1933 年升任莫斯科地區黨委第二書記，親自指導建造莫斯科地下鐵道，1935 年完成，榮獲列寧勳章，同年升任莫斯科黨委第一書記；前此一年，在 17 屆俄共黨代大會上被選入中央委員會。他是史達林熱情的支持者，參預了大規模的整肅活動。1938 年當選爲俄共中央政治局候補委員，派往基輔擔任烏克蘭的第一書記，1939 年成爲政治局正式委員。

赫魯雪夫
＊美國新聞處供圖

希特勒入侵蘇聯後，以中將銜加入軍隊，在保衛史達林格勒戰役中他是葉廖緬科(Andrey I. Yeryomenko)元帥的政治顧問。1944 年烏克蘭解放後遭受歷史上罕見的饑饉，他開始從事農業生產的研究和指導；由於他未能迅速使烏克蘭實行農業集體化，1947 年受到降級處分，旋即重獲史達林的信任，1949 年調回莫斯科任黨委第一書記，兼任俄共中央委員會書記。1949～1953 年他集中精力領導農業，1953 年史達林逝世，他參與殺害部長會議副主席、保安部門首腦貝利亞(Lavrenty Beria)；不久便取代俄共黨內的首腦馬林科夫(Georgy Malenkov)。1955 年他撤銷馬林科夫的部長會議主席的職務，由布爾加寧(Nikolay A. Bulganin)接任。同年 5 月與布爾加寧一起出國訪問南斯拉夫，爲史達林排斥南共向狄托道歉。1956 年在 20 屆俄共黨代大會上，發表秘密演說，揭露了史達林個人統治的殘忍和濫用權力，震動了共產主義世界。政治上的解凍，使數以千計的政治犯獲釋，死者恢復名譽。反史達林化運動在東歐引起迴響，1956 和 1957 年波蘭和匈牙利相繼發生反對共產社會主義政府的起義。10 月分他飛往華沙與波蘭工人黨領導人哥穆爾卡(Wladyslaw Gomulka)達成政治上的妥協，但匈牙利叛亂卻遭到蘇軍的軍事鎮壓。1957 年 6 月

馬林科夫、莫洛托夫和卡岡諾維奇聯合反對他；赫魯雪夫把反對他的人打成反黨集團，並予以整肅。1958 年 3 月兼任部長會議主席。1959 年訪問美國，與艾森豪在大衛營會晤，和平共處的態勢一時十分高漲，但 1960 年美國 U-2 飛機在蘇聯上空被擊落事件中止了這個趨勢。1962 年出現古巴導彈危機，美蘇關係進一步惡化。1960 年俄共與中共公開分裂。西伯利亞開墾計畫的失敗、與中共的爭端，再加上他的專斷作風，是他下臺的主要原因。1964 年 10 月稱病辭職，深居簡出。1971 年 9 月 11 日因患心臟病去世。

Khuang Aphaiwong 寬·阿派旺(1902. 5. 17～1968. 3. 15)

Aphaiwong 亦作 ABHAIWONG。3 次任泰國首相，曾創立和領導泰國最強大的反對黨。留學巴黎。回國後參加 1932 年的不流血革命，推翻泰國的君主專制而建立一個立憲政府。第二次世界大戰期間(1941～1944)任商業交通大臣，是內閣中少數不親日的成員之一。1944 年任首相，作爲戰時領袖，一方面巧妙應付日本人，一方面鼓勵地下活動。1946 年辭職，創立民主黨，這是泰國新議會中第一個大的反對黨。1946～1948 年間 2 次出任首相，組織短暫的文人政府。1948 年罷官。他一直反對泰國的軍人政權。

Khubar, al- 胡拜爾

亦作 AL-KHOBAR。沙烏地阿拉伯東部綠洲和港口城市。瀕臨波斯灣。爲工商業中心，有擴建的港灣和海水淡化工廠。當地水土條件好，農業物產豐富。人口 48,817(1974)。

Khubilai Khan 蒙古政治、軍事家及元朝第一代皇帝。詳忽必烈(Kublai Khan)條。

Khubsugul Dalai 蒙古北部湖泊。詳庫蘇古爾湖(Hövsgöl Nuur)條。

Khuc Thua Du 曲承裕(活動時期 10 世紀初)

越南統治者(906～907)。在 906 年起事成功後執政，他是越南人爭取獨立的最早的志士之一。原爲富有的地主。根據舊越南編年史，他「以善良和慈悲而受人尊敬」。906 年在紅河三角洲周圍地區領導反對中國總督的起事。中國人被迫承認他爲都護，他死後這個職位由其子繼承。

Khudai Khitmatgar 1930 年印度西北邊境支持國大黨的運動。詳紅衫運動(Red Shirt Movement)條。

Khuddaka Nikāya 小部

佛教經典中內容龐雜的一部，是巴利文經藏的第五部。其中固然收有十分古老的作品，但成書較其他四部爲晚，其形式與內容也更爲豐富多采。巴利文典籍的詩歌全在此部。小部所收內容不盡相同，因時因地而異。

Khuḍrah, Jazīrat al- 印度洋中的島嶼。詳奔巴島(Pemba Island)條。

Khufu 古夫(活動時期公元前 26 世紀初)

亦作 KHUFWEY 或 KHNOMKHUFWEY，希臘語作 CHEOPS。埃及第四王朝(2613？～2494？BC)第二代國王。在吉薩建造一個大金字塔，這是當時唯一的大建築物。據希臘歷史學家希羅多德記載，古夫和他的兒子海夫拉(Khafre)實行了 106 年的虐政。但是，這和古夫死後被譽爲埃及英明統治者的聲譽很不相符。他是斯奈夫魯(Snefru)國王與王后希太費蕾斯(Hetepheres)之子和繼承人，可能結過 4 次婚。其子傑德夫拉(Djedefre)和海夫拉依次繼承他的王位。

Khulagu 蒙古在伊朗的統治者。詳旭烈兀(Hülegü)條。

Khulna 庫爾納

孟加拉國庫爾納專區首府和庫爾納縣縣城。有水路、公路和鐵路與恆河三角洲南部主要城市相通。造船廠位於南面 5 公里(3 哩)的卡齊巴查(Kāzibacha)河河畔。重要工業有黃麻、榨油、棉紡、造紙等。設有拉傑沙希(Rājshāhi)大學的 7 所學院。庫爾納縣(面積 11,992 平方公里〔4,630 平方哩〕)位於恆河三角洲中南部。北部主要農作物有水稻、黃麻、油籽和豆類；主要工業有捕魚、造船和椰棗糖漿製造。庫爾納專區(面積 33,730 平方公里〔13,023 平方哩〕)包括庫爾納、傑索爾(Jessore)、庫什蒂亞(Kushtia)、巴克爾甘傑(Bākerganj, 博里薩爾〔Barisāl〕)和博杜阿卡利(Patuākhāli)等縣。人口：城市約 623,184；縣約 4,353,185；專區約 17,149,792(1981)。

Khums, al- 胡姆斯

亦作 HOMS 或 KHOMS。利比亞西北部城鎮。臨地中海。在的黎波里東南 97 公里(60 哩)處。經濟活動有金槍魚加工、茅草加工、製皂和出售椰棗、橄欖油和魚類。是前往具有大量羅馬遺迹的萊普提斯(Leptis)古城的旅遊基地。人口約 17,755(1972)。

Khurasan 伊朗東北部一省。詳呼羅珊(Khorāsān)條。

Khuri, Bishara al- 扈里(1890. 8. 10～1964. 1. 11)

黎巴嫩總統(1943～1952)。官宦子弟。曾在巴黎學習法律，善講法語。他一心謀求黎巴嫩的獨立，反對阿拉伯民族主義者關於與阿拉伯國家結成聯邦的號召。1920 年 2 月任黎巴嫩山區政府秘書長。幾個月後任新成立的行政委員會委員。1922 年重執法律業務。1926 年返回政界，任內政部長。此後 3 年曾三度出任總理。1926～1932 年間與另一政客埃德(Émile Eddé)爭權奪勢，把黎巴嫩的內政搞得烏煙瘴氣。第二次世界大戰期間，他積極勾結英國。1943 年迫使法國人允許舉行選舉，實現他們給予黎巴嫩獨立的諾言。他出任總統，1948 年連任。1952 年 9 月因羣衆反對而下臺。

Khurīyā Murīyā 庫里亞穆里亞

亦作 KURIA MURIA。阿曼的羣島。位於阿拉伯海，距該國東南岸 40 公里(25 哩)。由 5 個花崗岩島嶼組成。總面積 73 平方公里(28 平方哩)。由西到東爲哈西基耶(al-Ḥāsikīyah)島、索達(as-Sawdā')島、哈拉尼耶(al-Ḥallānīyah)島、蓋爾札維特(Qarzawīt)島和吉卜利耶(al-Qiblīyah)島。其中最大的、唯一有居民的是哈拉尼耶島，多爲漁民。人口 85(最近普查)。

Khurram, Prince 胡拉姆親王。詳沙·賈汗(Shāh Jahān)條。

Khurramābād 伊朗一城市。詳霍拉馬巴德(Khorramābād)條。

Khurṭūm, al- 蘇丹中北部之省分和城市。詳喀土木(Khartoum)條。

Khurṭūm Baḥrī, al- 蘇丹喀土木省城市。詳北喀土木(Khartoum North)條。

khuṭbah 呼圖白

伊斯蘭教用語。指在星期五聚禮、在兩大節日或在聖紀慶祝活動中以及其他特殊場合阿訇講道的講詞。

Khuzama, al- 西班牙在摩洛哥地中海沿岸的飛地。詳阿盧塞馬斯(Alhucemas)條。

Khuzdār 胡茲達爾

亦作 HOZDAR。巴基斯坦俾路支省胡茲達爾縣縣城。臨科拉齊(Kolāchi)河西岸。海拔 1,237 公尺(4,060 呎)。爲一羊毛市場。附近有重晶石開採業。磚牆堡壘建於 1870 年。位於格拉德(Kalāt)至喀拉蚩的公路幹線上。胡茲達爾縣面積約 46,000 平方公里(18,000 平方哩)，大部爲山區，南部是丘陵。科拉齊、庫德和阿拉(Arra)等河流經山區的狹長谷地。出產小麥、大麥、高粱、蔬菜、蘋果、杏仁、桃等。人煙稀少，主要是布拉灰人(Brahui)和俾路支人。手工業生產繡製品和羊毛毯。人口約 31,000(1981)。

Khūzestān 胡齊斯坦

亦作 KHUZISTAN，舊稱阿拉貝斯坦('ARABESTĀN)。伊朗西南部地理區域。位於波斯灣源頭，西鄰伊拉克，以石油資源著稱。公元前 6000 年左右，與蘇美人近緣、來自札格洛斯山區的民族到此定居。前 4000 年，美索不達米亞最早的城市誕生了，差不多同一時候，胡齊斯坦的都市中心也紛紛出現。這個地區隨後成爲埃蘭(Elam)王國的中心地，首都係蘇薩(Susa)。前 2700 年左右，自恩米巴拉格西(Enmebaragesi, 銘文記載他「掠奪了埃蘭邦的武器」)開始掌政以來，蘇美人、阿卡得人(Akkadian)、巴比倫人、喀西特人(Kassite)、新巴比倫人和亞述人，陸續前來侵犯，因埃蘭人涉及他們的政治問題。前 646～前 639 年，亞述巴尼拔(Ashurbanipal)消滅埃蘭王國及其首都蘇薩；前 639 年左右胡齊斯坦於是併入亞述帝國，在亞述瓦解之後，又爲阿契美尼德王朝所掌握。前 539 年，在居魯士大帝征服巴比倫之後，成爲波斯帝國一省，蘇薩則係波斯三大首都之一。前 331 年，高加梅拉(Gaugamela)戰役結束不久，亞歷山大大帝占領蘇薩，因此自前 311～前 148 年，遂成爲塞琉西帝國一省(叫作蘇西阿那〔Susiana〕)，帝國首都爲攸列烏斯(Eulaeus)河畔的塞琉西亞。前 148～前 113 年之間，由安息人控制；公元 226 年左右受薩珊人統治。是羅馬-拜占庭帝國和安息-薩珊帝國之間的邊境地區；642 年左右，最終爲阿拉伯人所占領。其後成爲統治伊朗的薩非王朝和卡札爾(Qājār)王朝的一部。到了 20 世紀，隨著油田的開發、橫貫伊朗鐵路的建造、阿巴丹和霍拉姆沙赫爾(Khorramshahr)兩港口的擴建，胡齊斯坦再度繁盛起來。1980 年當伊朗因伊斯蘭革命而陷於混亂時，伊拉克爲了兼併這塊富藏石油的地區，出兵侵占其包括霍拉姆沙赫爾城在內的西半部地區，並轟炸阿巴丹的煉油廠。但是伊朗的抵抗迅即轉强，到了 1982 年即已奪回失地，然而，阿巴丹和霍拉姆沙赫爾兩地的人口卻從此減少。

胡齊斯坦範圍包括美索不達米亞平原向東南延伸的地區和東北部札格洛斯山脈的部分林地。數條河流流經此山區，其中以卡倫河(Kārūn)最爲重要。這些河流和其他河流沖積成大沖積扇及部分鹽土沼地，在波斯灣附近形成受潮水影響的沼澤地帶。與此山麓地帶爲界的是哈姆林(Hamrin)山的廣大碎石平原。胡齊斯坦的平原均屬沙漠氣候，夏季十分乾熱，冬季多雨，雨量在平原地

區自 305～508 公釐(12～20 吋)不等，山地雨量較高，適宜灌溉種植棗椰樹、橘樹和其他果樹、小麥、大麥、棉花和米、高粱、芝麻、瓜果和蔬菜。70 年代引進的作物有甘蔗、油籽、產靛之豌豆科植物和豆類。半數以上的人口爲住在平原區的阿拉伯人，其餘是巴赫蒂亞里人(Bakhtyārī)、盧爾人(Lur)，以及許多住在城市裏的波斯人。一些巴赫蒂亞里人和盧爾人仍是遊牧民族。1908 年，在馬斯吉德蘇萊曼(Masjed Soleymān)城發現石油，油田於焉開發，隨後成爲伊朗巴勒維王朝主要的工業。油產量來自 7 個油田，但主要產區爲阿迦賈里(Āghā Jārī 或 Āqājarī)。所有的油田都有油管與阿巴丹煉油廠相連(該廠在兩伊戰爭中被毀)。戰前胡齊斯坦油田生產的天然氣占全國總產量¾强。布什爾港(Bushire)外的哈爾克(Kharg)島是 1961 年後的主要石油輸出站，在兩伊戰爭中一再受到破壞。

1962 年在迪茲富勒(Dezfūl)瀕臨的迪茲河上游建起水壩；其他數條河流的灌溉計畫吸引了國內其他地區的人來此定居。因此，胡齊斯坦近阿瓦士(Ahvāz)城的農村人口和農業生產都大幅成長。工業生產紙、水泥、石油、化學產品、加工食品和輕機械。公路網連接阿瓦士與迪茲富勒、霍拉姆沙赫爾、阿巴丹、布什爾和班達爾柯梅尼(Bandar-e Khomeynī, 舊稱 Bandar-e Shāhpūr)等地。有一條鐵路線穿過此區西部，把阿瓦士與迪茲富勒、阿巴丹連接起來。其他城鎮有迪茲富勒、舒什特爾(Shūshtar)、蘭姆荷莫茲(Rāmhormoz)和貝赫貝漢(Behbehān)，均係巴赫蒂里亞和盧爾地區居民的市場。蘇薩和喬加米什(Choga Mish)是重要的考古地點。

Khvājeh 信奉伊斯蘭教的印度種姓。詳霍加派(Khōjā)條。

Khvoy 霍伊

亦作 KHOĪ。伊朗西亞塞拜然省城市。城市布局完善，街道寬廣、整齊，溪流清澈、垂柳成行。城內有清眞寺、客店和幾座花園。該城是一貿易中心，具有重要戰略地位。霍伊縣土地平坦寬廣，灌渠密布，農業發達。盛產水果和穀物。人口約 93,500(1985)。

Khwae Noi, Mae Nam 奎內河

英語作 RIVER KWAI。夜功河支流，全部在泰國北碧府境內。源出緬泰邊界三塔山口附近，沿邊界東南流，在北碧城附近注入夜功河。第二次世界大戰中，日本在奎內河上架橋，並沿著河谷鋪設通往三塔山口的鐵路，其間，數千名做工的同盟國戰俘死亡。戰後鐵路大部被拆除。

Khwāndamīr, Ghiyās ad-Dīn Muḥammad 華恩達米(1475？～1534/1537)

Khwāndamīr 亦作 KHONDAMIR。波斯歷史學家，當時最偉大的歷史學家之一。波斯歷史學家米赫萬德(Mīrkhwānd)的曾孫。1507 年，當烏茲別克的統治者昔班尼(Muḥammad Shaybānī)占領赫拉特(Herāt)城時，他作爲使臣前去覲見昔班尼。此後開始寫作。1528 年前往印度，到達阿格拉(Āgra)後，即爲印度蒙兀兒王朝第一位偉大的統治者巴伯爾(Bābur)服務。巴伯爾死後，又爲其子胡馬雍(Humāyūn)效勞。在一次長途行軍歸來後病逝。華恩達米是一位多產的作家，其最傑出的著作是『故事精華』(*Khulāsat al-Akhbār*, 1499～1500 寫作)、『人物列傳』(*Habīb al-Siyar*, 1524 完成)、『純潔的花園』(*Rowḍat al-Safā'*)最後一卷(亦即第 7 卷，前 6 卷爲他的曾祖米赫萬德所撰)以及描述蒙兀兒大帝國的建築和風俗的『胡馬雍書』。

Khwārezm 花剌子模

亦作 KHOREZM，亦稱 CHORASMIA。古地區名，在今蘇聯土庫曼和烏茲別克兩共和國境內。公元前 6～前 4 世紀屬波斯帝國。7 世紀時被阿拉伯人占領，傳入伊斯蘭教。11 世紀末至 13 世紀初，由花剌子模沙王朝(Khwārezm-Shāh dynasty, 參閱該條)統治。此後又相繼被蒙古人、帖木兒王朝和昔班尼王朝統治。16 世紀初成爲基華(Khiva)汗國中心。1717 和 1839 年擊退俄羅斯帝國的入侵。1873 年成爲俄國的保護國。1920～1924 年爲花剌子模蘇維埃人民共和國，後併入蘇聯。

Khwārezm-Shāh DYNASTY 花剌子模沙王朝(1077？～1231)

亦作 KHWĀRAZM-SHĀH 或 KHOREZM-SHĀH。統治中亞與伊朗的王朝，初爲塞爾柱人的附庸，後來獨立。創始者加拉恰伊(Anūştegin Gharachaī)原爲奴隸，約 1077 年由塞爾柱統治者馬里克沙(Malik-Shāh)委任爲花剌子模(Khwārezm, 參閱該條)總督。他的子孫代替塞爾柱人管轄花剌子模。1141 年塞爾柱蘇丹桑賈爾(Sanjar)被黑契丹擊敗，花剌子模的統治者被迫承認黑契丹的宗主權。1200 年花剌子模沙獲勝，阿拉丁・穆罕默德('Alā' ad-Dīn Muḥammad, 1200～1220 在位)創建一個短暫的帝國，其疆域自印度邊境起一直到安納托利亞的邊境。1220 年，成吉思汗征服河間地帶。1231 年最後一代花剌子模沙傑拉勒丁・明格布爾努(Jalāl ad-Dīn Mingburnu, 1220～1231 在位)戰敗，領土悉歸蒙古人。

Khwārizmī, al- 花拉子密(780？～850？)

全名穆罕默德・伊本・穆薩・花拉子密(MUḤAMMAD IBN MŪSĀ AL-KHWĀRIZMĪ)。穆斯林數學家和天文學家，其主要著作把印度-阿拉伯數學和代數的概念介紹

到歐洲數學界。在伊斯蘭科學的第一個黃金時代他住在馬蒙(al-Ma'mūn)和穆阿臺綏姆(al-Mu'taṣim)統治下的巴格達。關於初等數學的著作 *Kitab al-jabr wa al-muqābalah*，12 世紀時被譯成拉丁文，書名的意思是「還原(或移項)和化簡的科學」或「方程式的科學」，後來 aljabr 衍變成了 algebra(代數學)一詞。這部著作是一次、二次方程的算術解法，初等幾何以及按比例分配遺產問題的規則等的雜彙，它汲取了古巴比倫數學及其後的希臘、希伯來和印度的數學論著的內容。這部著作由於淺顯實用而得以流傳下來。他的另一部關於印度-阿拉伯數學的著作只有拉丁文譯本，書名是 *Algoritmi de numero Indorum*(Algoritmi 論印度的算術)，Algoritmi 是他的名字的另一音譯，這個字以後衍變成 algorithm(算法)一詞。他還編了一套天文表。

khyāl　喀亞爾

亦作 KHAYĀL。印度斯坦僅有的幾種民間舞蹈劇之一。自 16 世紀以來流行於印度西北部拉賈斯坦邦，題材取自民間傳說和傳奇文學。這是專由男子表演的舞蹈劇，以示壯健有力的形體動作，並且還包括啞劇和說唱。

Khyber　開伯爾

巴基斯坦西北邊境省的一特別部族區。由聯邦政府管轄。西北鄰阿富汗。範圍包括開伯爾山口和斯平加爾(Spin Ghar)山脈東部支脈。有畜牧業。出產小麥、玉米、蔬菜和柑橘。喀布爾河的瓦爾薩克(Warsak)壩有灌溉和發電之利。居民多爲普什圖阿夫里迪人(Pashtun Afrīdī)。開伯爾山口的倫迪科訥(Landi Khāna)爲海關站和賈姆魯德(Jamrud)鐵路終端站。人口約 282,000(1981)。

Khyber Pass　開伯爾山口

Khyber 亦作 KHAYBAR 或 KHAIBAR。阿富汗與巴基斯坦之間最靠北而且最重要的一個山口。連接喀布爾與白夏瓦。山口兩側山樑各有一條小河發源，其河牀構成開伯爾峽谷。峽谷在 180～300 公尺(600～1,000 呎)高的陡崖之間曲折延伸，在距巴基斯坦賈姆魯德(Jamrūd)數公里的沙迪巴吉阿爾(Shadi Bagiar)進入開伯爾丘陵。山口有古商道和硬面公路穿過。穿過山口的鐵路(1925 通車)連接賈姆魯德與靠近阿富汗邊界的倫迪科訥，有 34 個隧道與 94 座橋樑和涵洞，使該地區交通大爲改善。該山口可經由一條公路岔道繞過。該岔道起自賈姆魯德以北約 14 公里(9 哩)處，通往洛亞達卡平原(Lowyah Dakkah)。山口長期具有戰略重要性，經歷許多歷史事件。歷史上穿過該山口的有波斯人、希臘人、蒙古人和阿富汗人。曾是英國控制阿富汗邊境與附近好戰部落的要地。

開伯爾山口
＊美國大英百科全書公司供圖

Ki Seto ware　黃瀨戶陶器

從室町時代(1338～1573)末年開始在日本美濃一帶製作的帶黃色的陶器。用優質白陶土製成，外塗鐵灰釉。黃瀨戶可分爲兩種。一種有光亮的黃綠色，燒製時溫度較高。另一種釉面呈柔和、暗淡的純黃色，係在低溫下燒成。室町後期的優質黃瀨戶陶器，估計是在久尻、五斗蒔、定林寺和赤沙場等窰燒製的。在這些窰裏也燒製天目釉碗。其後在安土-桃山時代(1574～1600)，黃瀨戶陶器的黃色加深，並以此種美妙的暖色馳名。除茶具外，還燒製各種類型的盤、碗和花瓶等。另一種稱爲托盤的陶器，表面有裝飾圖案，上塗淡綠銅釉，極受茶道愛好者的歡迎。

Ki Tsurayuki　紀貫之(？～945？)

亦作 KINO TSURAYUKI。日本平安時代的宮廷貴族、政府官員和著名文人。在主持御書所期間，曾對編纂第一部敕選集『古今和歌集』(905)起了很大作用。在用散文寫的該集序言中，曾談到和歌的本質及該集所收歌人的風格。他本人就是一位多產的、頗受尊敬的和歌作者，他是 8～10 世紀最有才華的「三十六歌仙」之一。他於 936 年寫了『土佐日記』。當時男人均用漢文來寫日記，他這篇遊記卻是用假名文字寫成的。

Kiama　基亞馬

澳大利亞新南威爾士州東部城鎮。原爲雪松運輸港。1839 年設鎮。現爲附近乳品產區、混合性農業區以及煤和玄武岩礦開採區服務。景色優美的海灘和多岩石海濱頗吸引遊客。人口 7,717(1981)。

Kiamichi River　凱厄米希河

位於美國奧克拉荷馬州。源出利福勒(Le Flore)縣的瓦失陶(Ouachita)山脈，向西南流至安特勒斯(Antlers)轉向東南，在陶森堡(Fort Towson)南面匯入雷德

河。凱厄米希河全長 266 公里(165 哩)。

Kian 中國江西省縣級市。詳吉安(Chi-an)條。

kiang 騫驢

中國西藏地區對於亞洲野驢的俗稱。參閱野驢(ass)條。

Kiangnan Arsenal 江南機器製造總局

Kiangnan 亦作 JIANGNAN。19 世紀中國洋務運動中興辦的最大軍用企業。簡稱「江南製造總局」、「上海機器局」。1865 年李鴻章在上海購買美商旗記鐵工廠，合併原有兩個洋炮局並配備容閎從美國購進的機器建成。機器設備和原材料從國外進口。技術由英、美、德等國技師主持。生產槍炮彈藥，修造兵輪，並附設翻譯館(廣方言館)。工人最多時達 3,000 人，是當時東亞最先進的、世界最大的工廠之一。1867 年建成船塢，先後建造十餘艘輪船。1905 年造船部分獨立，稱江南船塢。兵工部分仍稱製造局。創辦經費銀 54 萬餘兩，常年經費銀約達五、六十萬兩。由於設備、原材料由國外提供，技術仰仗洋員，加之經營管理腐敗，產品質量不高，生產效率低下。1912 年船塢部分改稱江南造船所。1917 年兵工部分改稱江南兵工廠，1932 年停辦。

Kiangsi 江西

亦作 CHIANG-HSI 或 JIANGXI。中國東南部的省。因贛江自南而北流貫全省，流域面積幾占全省一半，簡稱「贛」。在長江中下游南岸。北連湖北、安徽，東接浙江、福建，南界廣東，西鄰湖南。面積 16 萬多平方公里。人口 20,946,500，除漢族外，有回、畲、滿、壯、苗、傜、蒙古、侗等族。1983 年設 6 個省轄市，5 個縣級市，5 個地區，80 個縣。省會南昌市。

全省略具一向北敞口的盆地構造。三面環山，南依大庾嶺和九連山，東界武夷山，西有羅霄山，東北部和西北部分別爲懷玉山地和幕阜山地。諸山一般海拔 1,000 公尺以上，贛、閩邊境武夷山主峯黃崗山海拔 2,158 公尺是江西省最高點。井崗山地處羅霄山中段，爲萬洋山的分支，形勢雄偉，中國共產黨的第一個農村根據地就在這裏。山地發源的河流，匯成贛江、撫江、信江、鄱江、修水五大水系，貫穿各紅層盆地和沖積平原匯入北部的鄱陽湖，然後北注長江。鄱陽湖面積 3,583 平方公里，爲中國第一大淡水湖。鄱陽湖平原面積約 2 萬平方公里，那裏水道縱橫，是全省的主要糧倉。廬山峙立在鄱陽湖入江口西側，爲幕阜山東延餘脈，是著名避暑勝地。由於北有大別山地屏蔽，冬季南下的寒潮不易侵入，1 月平均氣溫在 3.4～8.6℃之間。夏季受北太平洋副熱帶高壓脊西伸影響，7 月平均氣溫在 20～30℃之間，中部、北部各盆地極端最高氣溫都在 40℃以上，是中國夏季高溫區之一。年降水量一般 1,500～1,800 公釐。東北部懷玉山區爲春夏季節氣旋東行出海必經之地，降水最豐，達 1,800～2,000 公釐，是中國東南部多雨中心。屬中亞熱帶季風氣候，山地廣布常綠闊葉林，杉、毛竹、馬尾松等人工林分布普遍，是中國南方杉、竹的重要產區。礦產資源比較豐富，有煤、鐵、銅、鎢以及鹽、水泥灰岩、瓷土和蛇紋石等。

1974 年以來，發現了新石器時代遺址，表明該省北部，尤其是鄱陽湖區，早在 4,000 多年前就已有人類活動。春秋時分屬吳、越、楚，戰國屬楚。秦置九江郡。漢高祖六年(201 BC)，分九江郡置豫章郡，轄境相當今全省，治所在南昌。三國屬吳，晉置江州。到南朝時已在景德鎮地區發展了製瓷業。唐置江南西道，宋置江南西路，簡稱「江西」，轄境並包括湖南等地。宋代境內瓷業鼎盛，曾經遣官至景德鎮燒窰充貢品，「景德窰」由此聞名全國。元置江西等處行中書省，明置江西承宣布政使司，清設江西省。1858 年九江被闢爲商埠以後，外國資本逐漸湧入該省，大量輸出稻米和土特產品，南昌成爲當時中國的四大米市之一，九江成爲中國的四大茶市之一。到 1949 年，工業基礎仍十分薄弱，以碾米、製茶、紡織等輕工業爲主，規模小、設備落後。煤炭、鎢礦開採和瓷器生產，完全是手工作業。廣大農區土壤瘠薄，產量低下。

1949 年以來，工農業生產發展很快。農業以種植水稻爲主，已廣泛推行雙季稻經濟作物以油菜爲主，多與雙季稻連作。鄱陽湖平原兩側崗丘，已發展爲重要棉花產區。贛南素爲甘蔗產區。苧麻爲江西省特產，色白質優，以贛西爲主要產地。茶園遍布全省。贛江和撫江中游爲重要柑橘產地，南豐蜜橘、新幹紅橘都是優質果品。工業方面，碾米、製茶、製瓷、苧麻紡織、造紙等傳統工業，經過技術改造有了進一步發展，同時積極發展了採礦、電力、鋼鐵、化肥、化學、機械製造和輕紡等部門。有色金屬的冶煉爲該省的優勢，贛南的鎢、贛東北的銅，都居全國前列。

交通運輸原以水運爲主，全省河道通航里程達 4,937 公里，以贛江爲主幹。南昌爲內河航運中心，九江爲長江中游重要港口。現已建成浙贛、鷹厦、向九和皖贛 4 條鐵路幹線和一些支線，總長達 1,316 公里，成爲全省運輸的大動脈。公路通車里程近 3 萬公里，聯繫各縣、市和大部分農村集鎮。民用航空以南昌爲中心，通達北平(北京)和其他大城市，並有省內航線通吉安、贛州、九江、景德鎮等地。

有江西大學、華東交通大學等 19 所高等院校。南昌爲中國人民解放軍的誕生地。瑞金爲 30 年代江西蘇維埃政府所在地。

Kiangsi dialect　贛語

Kiangsi 亦作 JIANGXI。漢語方言之一。分布在江西省(東北沿長江地帶和南部除外)及湖北省東南角。使用人口約占漢族總人口 2.4%。語音特點：1. 無濁塞音、濁塞擦音和濁擦音聲母，中古濁塞音聲母一律讀作送氣清塞音；2. 有 m、ɲ、ŋ 3 個鼻音聲母，無 n 聲母，「南」讀如「蘭」；3. 無捲舌音聲母；4. 有-t、-k、-n、-ŋ 4 個韻尾；5. 有 6 個聲調。具有贛語特點的詞彙：匾(玩)、憨(頑皮)、日上(白天)、話事(說話)、趴沙(蜘蛛)、扁頸(脖子)、打夠(凍冰)、地方(門坎兒)、南長(地方)、拜東蓮(向日葵)。

Kiangsi Soviet　江西蘇維埃

亦作 CHINESE SOVIET REPUBLIC 或 CENTRAL DEMOCRATIC WORKERS' AND PEASANTS' GOVERNMENT。1931 年中國共產黨在江西所建立的中央政權機構。即「中華蘇維埃共和國臨時中央政府」。中共於 1929 年在井崗山失利後，即輾轉向東至閩、贛邊境，建立根據地。1931 年 11 月 7 日，中國共產黨在江西瑞金召開「中華工農兵蘇維埃第一次全國代表大會」，成立「臨時中央工農民主政府」，通過中共憲法大綱、土地法、勞動法和經濟政策，選舉毛澤東、劉少奇、周恩來、朱德等 63 人爲「臨時中央政府」委員，以毛澤東爲主席。唯爲時不久，至 1934 年即宣告解散。

Kiangsu　江蘇

亦作 CHIANG-SU 或 JIANGSU。中國東部經濟和文化發達的省。在長江、淮河下游，東臨黃海，北接山東，西連安徽，南鄰上海、浙江。面積約 10 萬平方公里，是中國人口密度最高的省。除漢族外，還有回、滿、蒙古、壯、苗等民族。1983 年設 11 個省轄市，2 個縣級市，62 個縣，省會南京市。

全省地勢低平。低山、丘陵和崗地只占總面積的 15%，集中分布於西南部和北部。西南低山丘陵一般海拔 200～300 公尺，只有少數高峯突起在 400 公尺及 500 公尺以上。北部廣大的準平原面上，掩覆著薄層黃泛沖積物，稱爲徐淮平原。西南低山丘陵以東，徐淮平原以南的廣大平原全爲長江、淮河和黃河沖積而成，包括含有裏下河和太湖兩低平原在內的長江三角洲以及蘇北東部濱海平原。長江在江蘇境內長 450 公里，萬噸海輪可直駛南京。長江以南的蘇南地區，分屬太湖水系和秦淮河水系。太湖是全省第一大湖，面積 2,425 平方公里。海岸線長 1,039 公里。爲暖溫帶和亞熱帶的過渡區。淮河、蘇北灌溉總渠以北，年平均氣溫 13～14℃，1 月平均氣溫－1.5～0℃，7 月平均氣溫 27℃左右，年降雨量 800～1,000 公釐，屬暖溫帶季風氣候。淮河、蘇北灌溉總渠以南，年平均氣溫 14～16℃，1 月平均氣溫 0～3℃，7 月平均氣溫 27～29℃，年降水量 1,000～1,200 公釐，初夏有梅雨，夏秋間多颱風，屬北亞熱帶季風氣候。境內植被大都已爲人工栽培的杉木林、毛竹林等。

北部徐州一帶遠古爲大彭國地。春秋(722～481 BC)後期今江蘇大部屬當時吳國所有，並建都於吳(今蘇州)。吳王夫差爲了爭霸中原，開鑿了邗溝以溝通江淮，水利事業漸興。戰國初，宋國遷都彭城(今徐州)，修通古汴水，溝通了黃河和泗水，江蘇南北水路基本貫通。隋、唐到宋代，不斷修整大運河，沿線潤州(今鎮江)、揚州、山陽(今淮安)都成爲漕糧轉運口岸和重要都會，揚州曾吸引來自大食(今阿拉伯諸國)、波斯(今伊朗)、新羅(今朝鮮)、日本等國商人。外人船舶當時還可直駛蘇州城下，採購絲綢綾緞，蘇州興起爲江南第一大城。此後，不斷開發，至清康熙六年(1667)析江南右布政使司置省，以江寧、蘇州二府首字命名江蘇省。19 世紀末期，蘇州、無錫、南通等地開始興起中國民族工業，有繅絲、麵粉、棉紡織、採煤和機械製造等工廠。1909 年滬寧鐵路、1912 年津浦鐵路先後通車，民族工業進一步發展，成爲中國民族工業主要的集中區之一。抗日戰爭期間，工農業遭到了摧殘和掠奪，直到 1949 年，全省工農業生產始終沒有恢復到戰前(1936)的水準。

現在，江蘇省已是中國工農業最發達的省分。工業內部結構逐漸趨向合理，輕工業繼續占領先地位，而重工業在工業產值中所占比重已經接近 40%。工業部門比較齊全，有煤炭、電力、鋼鐵、機械、電子、化工、建築材料等重要部門，棉、毛、絲、麻、化纖的紡、織印染及紡織機械等廠已形成了完整的體系，食品、縫紉、皮革、造紙、文教用品等輕工業產值居全國第二位。農業單位面積產量一直居全國前列，農業產值連年居全國第一位。太湖區是全國最重要的商品糧和油料生產基地，水產養殖、家畜飼養和桑蠶業都很發達。裏下河平原克服了洪澇災害，一變低產區爲可與太湖區比美的糧倉。著名的手工藝品有蘇州刺繡和檀香扇、揚州漆器和玉雕、無錫惠山泥塑、常州梳篦、常熟花邊、宜興紫砂茶具、南京雲錦、連雲港貝雕等。

京滬鐵路貫穿該省，隴海鐵路車段經過該省北部，是該省與其他省、市、自治區的主要聯繫手段。內河航運以長江和京杭運河爲骨幹，構成稠密的水運網。全省地方性貨運週轉量的 90%靠水路運輸，船舶噸位近 100 萬噸，內河通航里程有 23,470 公里。南京是中國最大的河港，還有連雲港、張家港、南通港等。公路通車里程也達 1.8 萬公里，尤其在鐵路稀少、內河航運不便的蘇北地區，公路交通成爲主要的運輸形式。1968 年南京長江大橋建成後，全省陸上交通已連成整體。魯寧輸油管道輸送山東勝利油田原油源源供應南京精煉。南京有民航班機達北平(北京)和其他重要城市以及香港。

有南京大學等 48 所高等院校，以及南京紫金山天文臺等著名的科學研究機構。人口 81,871,400(1987)。

Kiangsu Provincial Museum　江蘇省博物館

亦作 CHIANG-SU SHENG PO-WU KUAN 或 JIANGSUSHENG BOWUGUAN。位於中國南京，爲中國著名的省立博物館之一。典藏的文物足以反映中國 5,000 年來的文化發展。史前館藏有 1954 年及 1956 年在江蘇省出土的物品，包括：精製的石器工具，帶有紋飾的彩陶和黑陶。以及翠玉首飾等。其他展示的項目尚有商朝的銅器、飾有簇葉圖紋的精美漢代陶器、明初黃道婆設計的棉紡機器模型、從南京南方兩座南唐古墓出土的文物，以及各個朝代的精緻手工藝作品。晚清家具則另闢一專室予以收藏。

kibbutz　基布茲

複數作 KIBBUTZIM，希伯來語作 QIBBUTZ。以色列集體居民點，一般從事農業，但也往往從事工業；所有財富都是公有的。收益首先用於成員的食、衣、住、社會服務、醫療服務，所餘再投資於此居留地。成人有私人住所，但兒童一般集體住在一起，當作一個團體照顧。共同做飯燒菜、共同用膳。1948 年以色列成立以來，各居民點的人身和財產趨向私有。猶太國民基金會的租地通常設有這類居民點，每週召開全體會議，讓成員決定施政方針和選出行政人員。第一個基布茲於 1909 年建立，地點爲巴勒斯坦的德加尼亞(Deganya)，其他的在以後數年成立，到了 20 世紀末葉，以色列有 200 個以上的基布茲，總人口超過 100,000。巴勒斯坦早期的基布茲其實是凱夫柔(*kevuẓot*)，亦即較小的集體組織，其後才逐漸演變成範圍更大的集體公社，即基布茲。在巴勒斯坦，這些居民點對於開拓猶太人的新居留地，起過重大作用，此外其民主和人人平等的特色，對以色列早期的整個社會有很强烈的影響。至今基布茲對以色列的經濟和領導階層仍有許多貢獻；而基布茲的人口只占全國人口的一小部分，因此，它的貢獻就更顯得突出。

Kibi Makibi　吉備眞備(693？～775. 10. 31)

原名下道眞備(SHIMOTSUMICHI MAKIBI)。日本古代學者。717 年到中國留學。回國後把大量中國文化傳入日本，曾受到孝謙女帝賞識，又派他任遣唐副使來中國。二次回國後成爲孝謙女帝的顧問，協助她制訂新的立法和改革措施。766 年任右大臣。

kiblah　伊斯蘭教用語。詳朝向(qibla)條。

Kiburg, County of　詳基堡伯爵領地(Kyburg, County of)條。

Kichibē　吉兵衛。日本版畫家。詳菱川師宣(Hishikawa Moronobu)條。

Kichizan　吉山(1352～1431. 9. 26)

原名明兆(MINCHŌ)，人稱兆殿司。日本最後一位重要佛像畫家。京都東福寺僧。在他爲該寺所繪的佛畫中，『聖一國師像』最爲有名。該畫著重表現人物面部和袍服的眞實感，線粗色濃，獨具一格。這幅肖像充分顯示了他的畫風。並且他也被認爲是日本傑出的水墨山水畫家。

Kickapoo　基卡普人

操阿爾岡昆語的印第安人，與索克人(Sauk, 參閱該條)、福克斯人(Fox, 參閱該條)關係較近。17 世紀末，歐洲人對這個部落的最早記載表明，基卡普人住在福克斯河與威斯康辛河之間的陸上運輸線附近，相當於現在的威斯康辛州哥倫比亞縣。他們尚武好鬥，令人生畏，劫掠活動遍及廣大地區，東南至喬治亞及阿拉巴馬，西南至德克薩斯及墨西哥，東至紐約及賓夕法尼亞。18 世紀初，這個部落的部分居民曾在密耳瓦基河流域附近地域定居，約 1765 年伊利諾人(Illinois, 參閱該條)被消滅後，又向南遷至皮奧利亞(Peoria)。其中一個宗族遠至桑加蒙(Sangamon)河流域，以草原宗族著稱；另一支則向東移到沃巴什(Wabash)，名爲「朱砂」(Vermillion)宗族。1809 及 1819 年，基卡普人在白人移民的壓力下，將其伊利諾州土地讓與美國人，移往密蘇里州，然後又去堪薩斯州。約 1852 年一大部基卡普人遷往德克薩斯州，由於再往墨西哥，1863 年與其他民族聯合在一起。有些人在 1873 年及以後的時間裏又回到印第安人聚居區，其餘部分則在奇瓦瓦(Chihuahua)州東部得到一塊保留地。其他一些基卡普人住在奧克拉荷馬州及堪薩斯州。基卡普人生活在固定的村落裏，往返於夏季住所與冬季住所之間；種植玉蜀黍、豆類、南瓜，也獵捕水牛。其社會由父系氏族組成，實行族外婚制。基卡普人自與歐洲人接觸時起，盡量保持舊有生活方式，排斥外族在經濟、政治和宗教的文化移入。

Kicking Horse Pass　基金霍斯山口

加拿大落磯山中的一個山隘。在艾伯塔省和不列顛哥倫比亞省的交界處，海拔 1,627 公尺(5,338 呎)，爲加拿大太平洋鐵路的最高點。東爲鮑(Bow)河河谷，西端開鑿兩個環形隧道。20 世紀 60 年代橫貫加拿大公路由此通過。

Kidd, William　基德(1645？～1701. 5. 23)

又名「船長基德」(CAPTAIN KIDD)。17 世紀英國劫掠

船船長、半神話式的海盜。在各個時期的英國文學作品中，他以最富有聲色的海盜之一而被稱頌。基德早年生平不詳。據信年輕時便航行於海上。1689 年以後成爲英國合法的劫掠船長，爲英國在西印度羣島和北美沿岸劫掠法國船隻。1690 年，他成爲紐約市富有的船長和船主，多次受命於紐約州和麻薩諸塞州，驅逐沿海敵方的私掠船。他於 1695 年在倫敦接受英王任命，前往紅海和印度洋搜捕騷擾東印度公司船隻的劫掠船。

1696 年 2 月 27 日，基德駕駛自己的「冒險號」(Adventure Galley)海船從德特福德(Deptford)起航，在普里茅斯稍事停靠後，於同年 7 月 4 日到達紐約城，補充船員。他們避開海盜出沒地區航行，於 1697 年 2 月到達東非科摩羅羣島。由於基德在那兒長期未捕獲劫掠船，便轉而進行劫掠活動，並在第一次發怒爭吵中將自己的炮手摩爾(William Moore)打成重傷致死。

1698 年 1 月，他捕獲滿裝財富的亞美尼亞人的船隻「奎達夫商人號」(Quedagh Merchant)，鑿沈了自己已不能航行的「冒險號」。在伊斯帕尼奧拉島(Hispaniola)，他拋下「奎達夫商人號」，新買了一條船「安東尼奧號」駛往紐約城，企圖勸說當時紐約殖民地總督貝洛蒙(Bellomont)伯爵，請他爲自己開脫。但是貝洛蒙將他解往英國審判。1701 年 5 月 8 日和 9 日，他被指控殺害摩爾和進行過 5 次劫掠，宣告有罪。在審判中，有關兩起劫掠案的重要證據被隱瞞了。後來一些觀察者提出宣告他有罪的證據是否充分的質疑。基德被判處絞刑，在長島附近的加德納斯(Gardiners)島上還發現他的部分財物。基德的財產及其所掠「安東尼奧號」的財貨經變賣後撥給慈善機關。此後多年，船長基德成爲西方小說不可缺少的浪漫化了的海盜形象。在有關他埋藏財寶的若干小說中，有一本是愛倫坡的小說『金甲蟲』。

Kidd blood group system　基德血型系統

一種血型系統，在主要人種中間有不同的分布頻率，人類學家和遺傳學家認爲這種分布差異是人類種羣進化過程的證據。黑人中 JK^a 基因頻率高(西非洲占 95%，美國黑人占 93%)，歐洲人中度，中國人低(50%)。JK(a－b－)表現型未見於黑人和歐洲人(雖然歐洲人中 *JK* 基因亦以低頻率存在)，見於許多蒙古人種(中國人、菲律賓人及南美印第安人)，毛利人中曾發現一例。基德血型不合偶曾引起輸血反應或胎兒母紅血球增多症(erythroblastosis fetalis, 參閱該條)。像其他血型系統一樣，基德系統維持正常生理功能方面的功能尚不清楚。

Kidder, Alfred V(incent)　基德爾(1885. 10. 29～1963. 6. 11)

美國考古學家，爲當時考察美國西南部和中美洲的著名學者，也是主張用全面、系統方法進行北美洲考古的中堅人物。其 25 年野外工作起始於 1907 年。因首創與美國西南部史前考古有關而效果良好的陶器類型學，1914 年榮獲哈佛大學博士學位。1914 年赴猶他州和亞利桑那州考察，1915～1929 年主持菲利普斯學校在新墨西哥州貝可斯(Pecos)印第安人村落的發掘工作，其間對美國西南部各大學人類學研究和考古學研究有所促進，並創辦科研團體和博物館若干所。所著『西南考古學導論』(*Introduction to the Study of Southwestern Archaeology*, 1924)，爲權威著作。1927 年提出貝可斯考古分類法，爲以後研究該地考古之學者所廣泛採用。基德爾於 1927～1950 年間成爲卡內基學會及哈佛大學皮巴蒂(Peabody)博物館成員，曾爲學會制訂一多學科研究規劃，對墨西哥和中美洲的舊馬雅帝國和新馬雅帝國的文化史作過深入調查。

Kidderminster　基德明斯特

英格蘭赫里福德-烏斯特(Hereford and Worcester)郡懷爾森林(Wyre Forest)區城鎮。臨斯陶爾(Stour)河和斯塔福郡(Staffordshire)-烏斯特郡運河。公元 736 年首見記載。曾有重要的毛紡織業，1735 年爲織毯業取代。人口約 50,746(1981)。

Kiddush　聖日前夕祝禱

亦作 QIDDUSH。猶太教禮儀，在安息日前夕或節日前夕晚飯前舉行。包括誦讀祝詞和禱文，宣告聖日開始。通常由家長誦讀，家中其他成員或全體成員也可以參加，風俗因地而異。祝禱時人人右手握杯，杯中盛葡萄酒，祝福後人人飲酒。根據德系猶太人傳統，案上置有兩餅，上覆以布，象徵當年以色列人在曠野遷徙期間安息日上帝降下雙分嗎哪之事。如無酒可用，也可以餅代替。

有些會衆遵循一種早在旅人和窮人寄宿猶太教堂時代即存在的古老風俗，在猶太教堂所舉行的星期五晚禱儀式結束時誦讀祝禱詞，只有逾越節時不同，在這個節日前夕，誦讀在家宴儀式中進行。在安息日和節日的晨禱儀式後，往往先誦讀聖經，再誦讀祝禱詞。

Kidepo Valley National Park　基代波河谷國家公園

位於烏干達東北部。設於 1962 年。面積 1,399 平方公里(540 平方哩)，地跨基代波河和拉魯斯(Larus)河，有多樹木的草地和山地風光。境內有莫龍戈萊(Morungole)山和洛圖庫山脈(Lotuku Ridge)。

Kiderlen-Wächter, Alfred von　基德倫-韋希特(1852. 7. 10～1912. 12. 30)

德國政治家、外交部長。曾參加普法戰爭(1870～

1871)。戰後攻讀法律。1879 年進入普魯士外交界。他擁護俾斯麥以後的强硬外交政策。1898 年任駐布加勒斯特公使，後出使君士坦丁堡，支持柏林-巴格達鐵路的修建計畫。1908 年被任命爲外交部次長，在奧地利吞併波斯尼亞和黑塞哥維那後的危機中，他使俄國支援塞爾維亞。從此時起，他就奉行好戰的外交政策，他的成功引起俄國的敵視。1910 年新總理貝特曼-霍爾韋格(Theobald von Bethmann Hollweg)任命他爲國務大臣。

他反對與英國保持海軍均勢，極力使德國牢固地成爲三國同盟(德國、奧匈帝國和義大利)的領袖。他的事業在 1911 年達到頂峯。在法國占領摩洛哥城市拉巴特和非斯後，他在原則上不反對法國占領摩洛哥，但要求給予德國補償。他鼓勵德國人關於兼併西摩洛哥的宣傳，並派炮艇「豹號」前去阿加迪爾(Agadir)示威，因而引起所謂的阿加迪爾危機。1911 年 11 月與法國達成協議，德國從法屬剛果獲得兩塊狹長地帶，而法國在摩洛哥建立保護國。

Kidinnu　西丹努斯(活動時期約公元前 379)

亦作 KIDENAS 或 CIDENAS。巴比倫天文學家，可能曾發現歲差，即地球自轉軸的緩慢變動造成年長度產生微小變化的現象。當他在西巴爾(Sippar)主持天文學校工作時，可能在公元前 383 年把 19 年置閏法引進了巴比倫曆法。在這種曆法中，每年有 12 個太陽月，而每 19 年外加 7 個月。這種 19 年置閏法後被猶太人採納並一直行用。他還曾發展一種更精確的曆法系統(稱爲 B 系統)，被巴比倫人用來描述行星的運動。該系統通過不斷增值加減值來計算行星的位置。他計算求出朔望月(從新月到新月)的長度爲 29.530614 天，與今值相差不足一秒。

kidnapping　綁架

亦作 KIDNAPING。指違背他人意志，以暴力或欺騙手段加以劫持或帶走或者非法加以羈留和拘禁。所有的國家都認爲綁架是一項嚴重罪行，應處長期徒刑或死刑。誘拐年輕婦女出售作妾或充當娼妓，也被視爲綁架的形式之一。在大多數國家中，綁架罪包括非法監禁。把受害人帶到另一地方加以非法監禁，是加重的非法監禁，視爲綁架，因而要受更重的刑罰。

kidney　腎

脊椎動物和某些無脊椎動物維持水的平衡和排除代謝廢物的器官。原始的腎和胚胎時期的腎由兩列特化的小管組成，通入兩條集合管(沃爾夫氏管〔Wolffian duct, 參閱該條〕)。爬蟲類、鳥類和哺乳動物成體的腎(後腎)較先進，是一對實體器官，其功能單位稱爲腎單位，能過濾來自血液的初尿、重吸收水分和營養物質、分泌廢物、產生終尿。爬蟲類和鳥類的腎由許多小葉組成，鳥類的小葉再組成 3 個或更多的大葉，各小葉的集合小管通入輸尿管的分枝。爬蟲類腎單位數較少(在蜥蜴爲 3,000～30,000)，而鳥類腎單位數甚多(在雞約爲 200,000；爲相應大小哺乳動物的兩倍)。

哺乳動物的腎具有包括腎小球和腎曲小管的顆粒狀外層(皮質)和包含亨氏襻(loop of Henle)和集合管的光滑的有紋的內層(髓質)；輸尿管通向腎處擴大成腔，稱爲腎盂，尿即從集合管進入腎盂；腎單位極多(小鼠有 20,000)。人的腎長約 10 公分，位於膈下腹膜後，每腎含 1,000,000～1,250,000 個腎單位，每 45 分鐘能過濾血液中 4.7 升(5 夸脫)的水分，一天相當於 151 升(160 夸脫)，其中僅 1.4 升(1.5 夸脫)排出體外，其餘部分全被腎單位重吸收。腎受損傷後，分泌一種酶，稱爲腎素(高血壓蛋白原酶)，能刺激血管收縮，若最初的腎損傷由高血壓所引起，則因血管收縮，血壓升高，進一步引起腎損傷。

kidney-bean red　豇豆紅

中國清代(1644～1911)瓷釉的名貴品種。釉色淺紅，有的夾雜綠色或黃色斑點，緋紅的如朝霞中一瓣桃花，故又稱「桃花片」(PEACH BLOOM GLAZE)、「海棠紅」或「美人醉」等，是紅釉中最名貴的一種。以康熙時期製品最精，後世仿品多不能及。

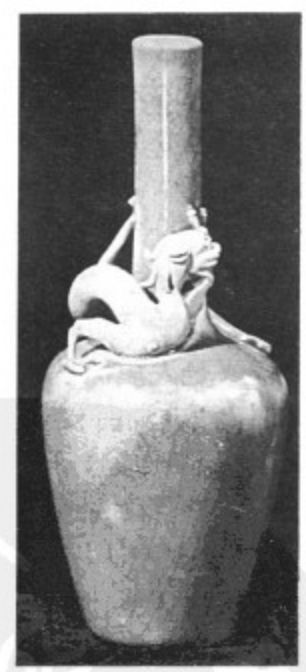

豇豆紅花瓶
*CEB 供圖

kidney failure　腎功能衰竭

亦稱 RENAL FAILURE。腎臟功能部分或全部喪失的一種病理狀態。按其發作之急緩可分爲急性和慢性兩種。急性腎功能衰竭導致少尿；血內氮、鉀、硫、磷等異常升高；而血鈉、鈣及二氧化碳低於正常(參閱尿毒症

〔uremia〕條)。患者通常於6週左右恢復。腎功能衰竭的病因包括由藥物或有機溶劑(如四氯化碳、丙酮、乙二醇)引起的腎曲管破壞、金屬(如汞、鋁、鈾)鹽類中毒、物理損傷或大手術引起的大量失血和血壓降低、嚴重燒傷、輸入不相容的血液等。某些能破壞腎皮質的疾病、腎臟嚴重的細菌感染、可造成腎臟髓質壞死的糖尿病、腎內含鈣過多等亦能引起腎功能衰竭。腎動脈阻塞、肝病、尿路梗阻能導致急性腎功能衰竭。偶爾腎功能衰竭可無明顯症狀。腎功能衰竭的併發症包括心力衰竭、肺水腫及血鉀過多。慢性腎功能衰竭通常爲腎臟疾病遷延所致。表現爲酸中毒、骨骼脫鈣，亦可發生神經退化性變。

腎臟病變進展緩慢者，即使腎功能喪失約90%，仍能維持生命。當大部分腎組織受累時，剩餘部分加强活動以代償其損失。若切除一側腎臟，則對側腎臟體積增大，功能增强，以適應其過重的負擔。雙側腎功能衰竭的治療往往需要應用人工腎進行透析。使患者的血液流經人工腎過濾後再回到人體，如此不斷地循環往復。在腎功能衰竭不太嚴重的情況下，透析療法能使腎臟本身得到休息和修復。若腎臟功能不能充分恢復，則應考慮腎移植。

kidney function test　腎功能試驗

爲評價腎臟各方面功能活動情況並幫助診斷腎臟疾患而作的一些臨牀和實驗室檢查。可分以下幾類：1. 廓清試驗，用以評價腎小球濾過率(參閱菊粉廓清率〔inulin clearance〕條)和腎血流量(參閱酚紅試驗〔phenolsulfonphthalein test〕條)；2. 濃縮和稀釋試驗——在限制飲水或大量飲水之後，按照規定的時間間隔測定尿的比重，以此判斷腎臟保留水分的能力；3. 尿液的物理檢查——記錄尿的物理性狀(如顏色、總量和比重)及判明有無膿、透明管型和紅、白血球等的存在。蛋白尿經常是腎臟病最早出現的異常所見；4. 測定尿中各種物質(主要爲葡萄糖、氨基酸、磷酸鹽、鈉和鉀)的濃度，藉此判斷與這些物質重吸收有關的腎臟專門機構的情況。除臨牀和實驗室檢查外，X線和放射性同位素對腎臟疾患的診斷也有價值(參閱尿道攝影術〔urography〕條)。

kidney stone　腎結石

亦稱 RENAL CALCULUS，複數作 RENAL CALCULI。礦物質及有機物在腎內沈澱形成的堅硬如石的物質。其體積常大到足以損害腎臟的功能。尿內溶解著多種鹽類，若其濃度過高，過剩的鹽類即沈澱爲固體顆粒，稱爲結石。若結石的形成無感染、梗阻等明顯的原因，則稱爲原發性，在出現腎臟感染或功能紊亂後形成的結石，稱爲繼發性。某些情況可促使結石形成。尿量減少或尿內礦物質濃度劇增均足以攪亂溶液與其溶質之間的微妙的平衡狀態。一旦結石開始形成，便會繼續增大。尿鹽沈澱的核心可爲成團的細菌、退化性變的組織、脫落的細胞或小血塊。開始礦物質圍繞這些異物顆粒沈積並包繞之，隨著結石的增大，其他礦物質得以沈積的表面積亦不斷增加。較大的腎結石能造成尿路梗阻，促成感染並引起腎小管痙攣-腎絞痛。腎絞痛發作時，劇痛從腎區向下放射到腹部及腹股溝部。結石亦可引起腎盂、輸尿管或膀胱的梗阻。許多腎結石患者並無明顯症狀。有些患者可有腎區劇疼、感染及炎症。腎結石的治療包括處理併發的炎症，試用藥物溶解結石。體積較大而不能溶解的結石，則需手術取出。

kidney transplant　腎移植

亦稱 RENAL TRANSPLANT。用健康的異體腎臟來替代患病或損傷腎臟的手術。被移植的腎臟可取自活的親屬或其他剛死的患者。雖然早在20世紀50年代後期就進行了腎移植，但直到1963年，發現了免疫抑制藥硫唑嘌呤(azathioprine)並用以抑制人體免疫系統對移植器官產生的排斥反應後，臨牀上才開始有效地應用這種手術。因爲受者對親屬腎產生的排斥反應較少，所以活體親屬腎移植較屍體供腎更易成功。但目前屍體腎還是移植的主要來源，原因是比較容易獲得，同時也可避免對活的供者所造成的危害。

在移植前應仔細檢查和分析受者的免疫學特性，並盡可能選擇在免疫方面與之相近的供體。要判斷配型是否良好，可測定血型和組織標記。若移植腎選自活的供體，則受者在移植前數週即可接受透析治療，以便控制已有的腎病。因爲屍體腎取出後保持功能的時間甚短，所以受者不太可能在手術前進行透析治療。如果受者有任何感染竈，則由於應用免疫抑制藥可能導致感染擴散，所以不能進行腎移植術。供腎應移植在髂窩處，通常將右腎置於左髂窩，左腎則反之，以便於血管吻合。供腎的腎動脈及腎靜脈分別與受者的髂動脈及髂靜脈吻合。供腎的輸尿管或與受者原有的輸尿管吻合，或直接與膀胱吻合。過去，受者的兩個腎臟在移植前常需摘除，而現在除非該病腎有感染或體積大到影響新腎的移植，否則就將其仍保留在原處。

目前移植後的排斥反應率仍然甚高，特別是屍體腎移植，有的患者移植過2～3個腎臟以後手術才算成功。排斥反應可在移植後數分鐘之內即開始出現。急性排斥反應可在移植數年後才發生，但手術後最初三個月內最爲常見。此時移植腎組織爲免疫系統破壞而突然喪失功能。也可以發生慢性排斥，表現爲腎功能逐漸衰退。大劑量免疫抑制藥與阻止血塊形成的藥物聯合應用，能夠抑制排斥反應，挽救移植的腎臟。若藥物治療無效，則應在發生感染或其他併發症之前將移植腎切除。活體供腎通常能立刻恢復功能，而屍體腎的組織調整和恢復功

能可能需要兩週的時間。若手術後無併發症及排斥徵象，則患者在兩個月內就能恢復正常生活，但仍需持續服用免疫抑制藥數年。由於免疫抑制藥能降低機體對感染的抵抗力，其他系統的併發症可能隨之發生。

kidney vetch　療傷絨毛花

亦稱 LADIES' FINGERS。豆科(Fabaceae)多年生草本植物，學名爲 *Anthyllis vulneraria*。原產於歐洲和北非的草甸、高山牧場和乾燥地帶。植株矮，被毛，高 15～40 公分(6～16 吋)。葉狹，長 1.4～3.8 公分。花黃色、淡紅色或白色。曾用來治療腎臟功能失調。現常栽培於岩石花園。

Kido Takayoshi　木户孝允(1833. 8. 11～1877. 5. 26)

亦稱 KIDO KŌIN，原名桂小五郎(KATSURA KOGORŌ)。日本政治家。長州藩出身，很早就從事政治活動。吉田松陰的門生。1862 年起任藩政要職，後代表長州藩同薩摩藩的大久保利通和西鄉隆盛商談，共同領導倒幕運動，因而成爲明治維新三傑之一。他在新政府中極有權勢，曾主持遷都江戶、奉還版籍、廢藩置縣等工作。1871 年隨代表團去歐洲訪問，回國後及時阻止了日本政府侵略朝鮮的計畫。1874 年因反對遠征臺灣而退出政府。日軍從臺灣撤出後，他又回到政府，從事制定西洋式憲法的工作。

Kidston, Robert　基德斯頓(1852. 6. 29～1924. 7. 13)

英國古植物學家，因發現和描述泥盆紀植物化石而聞名。曾在愛丁堡大學攻讀植物學，1880 年成爲英國地質調查局名譽古植物學家。1904 年以前一直研究古生代化石植物的種類、分類及地層學的特點。研究水平甚高，得到廣泛承認。曾爲各種機構(包括大英博物館)製訂古生代植物目錄。在第二階段(1904～1922)主要研究形態學。同曼徹斯特維多利亞大學的威廉・亨利・蘭恩(William Henry Lang)一起研究過泥盆紀賴尼燧石(Rhynie Chert)層的矽化植物。他們發現了維管隱花植物的一個新綱和三個新屬，該發現被譽爲對泥盆紀植物研究的最偉大的貢獻之一。他直至去世前仍在撰寫『英國石炭紀地層的化石植物』(6 部分，1923～1925)一書。

Kiecal, Stanislaus　美國職業拳擊運動員。詳凱徹爾(Ketchel, Stanley)條。

Kiejstut　立陶宛大公。詳凱斯圖蒂斯(Kęstutis)條。

Kiel　基爾

西德什列斯威-好斯敦州首府，基爾峽灣兩岸海港。建於 1242 年。1284 年加入漢撒同盟。第二次世界大戰中城市大部被毀。現已重建並有大片綠化區。修復的古迹有聖尼古拉教堂(1240？)和沙皇彼得三世誕生地好斯敦-戈托爾普(Holstein-Gottorp)公爵宮(1280？)等。1665 年建立的基爾克里斯蒂安-阿爾布萊克特大學設有著名的世界經濟學院。大學舊址附近有德國最早的美術館和植物園。基爾運河船閘 1895 年啓用。建有大商業港口和遊艇設施。渡輪往返於河灣兩岸。造船和機械爲主要工業，也有印刷、冶金業。每年 6 月舉辦名爲「基爾週」的國際船賽和文化節。人口約 248,733(1983)。

基爾運河口
*CEB 供圖

Kiel, Treaty of　基爾條約(1814. 1. 14)

拿破崙戰爭時期，結束丹麥和瑞典兩國戰爭行動的和約。根據和約，丹麥將挪威割讓瑞典，從而大大削弱丹麥作爲波羅的海強國和歐洲大國的地位。挪威決心以武力强制這一和約，迫使瑞典承認它的憲法，即與瑞典形成君主聯盟的關係。丹麥喪失挪威以後，在政治和經濟方面都遭到致命的打擊。

Kiel Canal　基爾運河

德國的北海-波羅的海運河(NORD-OSTSEE-KANAL)，在西德北部，從布倫斯比特爾科格(Brunsbüttelkoog, 在易北河口)向東延伸 98 公里(61 哩)，到達荷爾臺瑙(Holtenau, 在波羅的海基爾港)。河寬 103 公尺(338 呎)，深 11 公尺(37 呎)，有 7 座高橋(約 43 公尺〔140 呎〕高)，成爲北海和波羅的海之間最安全、最便利、最短和最經濟的路線。運河建於 1887～1895 年，原來供軍用，德國艦船可不再向北繞道丹麥半島航行。1907～1914 年加寬，以容納大型軍艦。第一次世界大戰前運河屬德國政府所有，凡爾賽和約的規定實際上把這運河國際化了。希特勒於 1936 年推翻上述條款。第二次世界大戰後又重新實現自由通航。這條運河現在仍是波羅的海航運的重要路線。

Kiel Sun-chu　吉善宙(1869～1935)

韓國基督教長老會牧師。原奉佛教禪宗，1897 年改信基督教，是新成立的長老會神學院首屆畢業生、第一個擔任牧師的韓國籍人士。1912 年韓國長老會總會成立，吉善宙任副主席。他是率先簽署 1919 年韓國獨立宣言的兩人之一，因此被囚禁，終於獲釋。其後講道著重宣傳末世論，强調『啓示錄』。

Kielce　凱爾采

波蘭東南部省分。1975 年設。面積 9,211 平方公里(3,556 平方哩)。省會凱爾采(Kielce, 參閱該條)。地處「老波蘭工業盆地」。北部山區有鋼鐵業中心以及聖十字山(Góry Świętokrzyskie)和聖十字國家公園。中部和南部爲多林木的平原和農區。有建築材料、玻璃、瓷器、造紙、紡織、電機和食品加工業。還有銅、鉛、鐵、硫和大理石開採業。有維斯杜拉、尼達(Nida)、博布爾札(Bobrza)、卡緬納(Kamienna)和恰爾納(Czarna)河流經。多河濱與林區療養地。省城爲公路、鐵路樞紐。北部有 3 條天然氣管道向其他工業中心供氣。人口約 1,073,600(1982)。

Kielce　凱爾采

波蘭凱爾采省城市和省會。地處華沙-克拉科夫鐵路線上。是重要的工業中心，有冶金、機器和食品加工等工業。11 世紀末始見記載。1360 年建市。1795 年割予奧地利，後又受俄國統治。1918 年歸還波蘭。第二次世界大戰中，德國在此設立 4 個屠殺人民的集中營。人口約 188,800(1982)。

Kielland, Alexander　謝朗(1849. 2. 18～1906. 4. 6)

挪威小說家、劇作家。與易卜生、比昂松、李(Jonas Lie)合稱 19 世紀挪威文學「四傑」。1878 年去巴黎，翌年出版短篇小說集。曾廣泛閱讀 19 世紀的自由主義文學，並將他的創造精力貢獻於社會改革。他是一位功利主義作家，當時第一流的文體家。其小說抨擊的主要對象是官僚政治(如『工人』〔*Arbeidsfolk*〕，1881)及教士(『聖約翰節』〔*Sankt Hans Fest*〕，1887)。他對教會及牧師的敵視是受齊克果的影響。不過他攻擊的不是基督教，只是教權主義。

Kien Giang　建江

越南西南部省分。位於金甌半島，西北與柬埔寨接壤，範圍包括泰國灣內的富國島及其他島嶼。面積 6,358 平方公里(2,455 平方哩)。⅔地區爲低矮山巒，大部地區被烏明森林覆蓋。主要產品稻米、魚、玉米、黃豆、甘蔗和煙草。工業有魚露加工、水泥和修造船等。省會迪石瀕臨泰國灣，與河仙通運河和公路，與胡志明市通公路。該省居民多高棉人，和好教勢力極大。人口 994,673(1979)。

Kieran of Clonmacnoise, Saint　亦稱 SAINT KIERAN THE YOUNGER。詳聖西亞朗(克隆馬克諾伊斯的)(Ciaran of Clonmacnoise, Saint)條。

Kierkegaard, Søren (Aabye)　齊克果(1813. 5. 5～1855. 11. 11)

丹麥出生的 19 世紀著名的宗教哲學家。被認爲是存在主義創始人。因對成體系的理性哲學的批評，特別是對黑格爾主義的批評而著名。其論據是：眞實的生活不能由抽象的概念體系所包含。早年在哥本哈根大學學習神學，受到哲學教授默勒(Poul Martin Møller)和西貝恩(Frederik Christian Sibbern)的影響。他爲了逃避愛情的糾葛去柏林，半年後攜帶大量手稿回國。有『非此即彼：生活的一個斷片』(*Either/Or: A Fragment of Life*)，此書以假名於 1843 年出版，該書標題的意思是要對生活的美學的或倫理的觀點採取二者選一的態度，這一信念後來成爲一切存在主義作品的思想基礎。

『恐懼和戰慄』和『反覆』均出版於 1843 年，此二書藉『聖經』中亞伯拉罕和以撒的故事，論述了信仰和犧牲的觀念。他從亞伯拉罕準備殺死自己的兒子以表示對上帝的敬畏而得出結論：信仰從本質上是一種悖論。齊克果區分了畏和怕，畏懼並非來自某一確定對象的威脅，而害怕則是來自一個客觀的威脅物，如野獸或持槍的歹徒。長篇鉅著『生活道路上的各階段』(1845)是他最成熟的藝術性作品，提出了生活道路上的三個階段：在美學階段，愛的悲劇表現爲兩個相愛的人不能結合在一起，因爲有外來的力量阻礙他們，像羅密歐和茱麗葉的故事就是一個古典的例子；在倫理階段，障礙在於它們屬於不同的存在範圍，一個是審美地理解愛，而另一個是倫理地理解愛；在宗教階段，障礙在於兩人在氣質上的不同，其中的一人設想他的命運是忍受的人，只有忍受才能使他從此時此地得到超脫，並使自己爲永生而作好準備。美學的英雄的對立物在他自身之外，而宗教的英雄則在他自身內部尋找；美學的英雄通過征服而成爲偉大，宗教的英雄則通過忍受。

在『對於哲學片斷的非科學的附言的結論』(1846)一書中，齊克果攻擊黑格爾將整個存在體系化的企圖。他宣稱不可能建立起存在的體系，因爲存在是不完全的，它不斷發展，不可能單憑理智就能瞭解。黑格爾認爲他創造了知識的客觀的理論，而齊克果則認爲主觀性才是眞理，用他自己的定義來說：「在最熱情的獻身精神中堅持客觀的未定性就是眞理，就是對每一個存在著的人的最高眞理。」黑格爾把存在和思維同等對待，這樣就

使信仰喪失了地盤，使基督徒顯得僅僅是這個體系中的一節，普遍性的一個例子；而齊克果則感到上帝給他指定了一種特殊的任務，至於這個任務是什麼則是不確定的。

晚年寫了一系列著作，激烈地反對丹麥教會，如『以神的精神啓發佈道』(*Edifying Discourses in Divers Spirits*, 1847)、『愛的作品』(1847)、『基督教的講道』(1848)、『對死的厭倦』(1849)、『基督教徒的品德培養』(1850)等。他的著作在第一次世界大戰前就已譯成德文出版。對齊克果著作的理解是在第二次世界大戰之後的年代。在美國、日本、英國、法國普遍地對他關注，他對現代存在主義有重要影響。

kieselguhr 由矽藻的矽質殼組成的沈積岩。詳矽藻土(diatomaceous earth)條。

kieserite 水鎂礬

一種硫酸鹽礦物，爲含水的硫酸鎂($MgSO_4 \cdot H_2O$)。常與石鹽交生，或與光鹵石及其他鉀鹽伴生。產地包括東德施塔斯富特(Stassfurt)、蘇聯奧津基(Ozinki)、美國德克薩斯州西部和新墨西哥州。

Kiesinger, Kurt Georg 基辛格(1904. 4. 6～1988. 3. 9)

德國保守政治家，德意志聯邦共和國總理(1966～1969)。他曾在柏林和圖賓根受教育，畢業後當律師。1933年希特勒上臺後，他參加納粹黨，但在1938年拒絕參加國社黨律師公會。第二次世界大戰期間任外交部廣播局專家助理以及副局長。戰後參加艾德諾(Konrad Adenauer)的基督教民主聯盟。1949年德意志聯邦共和國成立，他開始參加議會活動。1949～1958年爲聯邦議院議員，曾任議會外交政策委員會主席。在議會中，他爲艾德諾的親西方外交政策和保守的對內路線辯護。1960年他在政治上向右轉，在排斥社會民主黨參加西德聯合政府時起過重要作用。1958～1966年任巴登-符騰堡州總理，1962～1963年爲聯邦參議院議長。1966年12月1日他繼艾哈德(Ludwig Erhard)任總理，繼續執行前任的親西方政策，但稍微緩和了與蘇聯集團的緊張關係。由於與社會民主黨在馬克升值問題上發生爭執，他於1969年10月20日辭職，由德國社會民主黨人勃蘭特(Willy Brandt)接任總理。

Kiesler, Frederick John 基斯勒(1892. 9. 22～1965. 12. 27)

建築師、雕塑家、舞臺美術設計師，以他設計的自由形體的「無盡屋」著稱。在維也納高等技術學校和造型藝術學院學習，後隨建築師洛斯(Adolph Loos)擔任維也納貧民窟改建工作。20世紀20年代初開始舞臺設計。1924年擔任維也納國際音樂戲劇節的建築師和這一活動的主任，設計了戲劇節的展覽。1925年在巴黎現代裝飾和工業藝術國際博覽會上，他展出了「漂浮城市」的設想方案。1926年他接受兩個戲劇團體的邀請赴美。1933～1957年，任紐約茱麗亞音樂學院的布景指導。他爲大都會歌劇院設計的布景，想像豐富，造價低廉。1936～1942年，任哥倫比亞大學建築學院設計研究室主任。他的「無盡屋」，沒有正式建造，但有模型陳列在紐約現代藝術博物館中。最後作品是以色列的聖書神壇(1959～1965)，內藏「死海書卷」。

Kieta 基埃塔

巴布亞新幾內亞布干維爾(Bougainville)島東南岸城鎮。屬北所羅門省。範圍包括鄰近的托尼瓦(Toniva)和奈羅維(Nairovi)兩新鎮。爲沿海和至澳大利亞的海運線停靠港。轉運椰乾、可可和少量黃金。人口3,491(1980)。

Kiev 基輔

亦作KIJEV或KIYEV，烏克蘭語作KYIV。蘇聯烏克蘭蘇維埃社會主義共和國的一個州。面積28,900平方公里(11,150平方哩)，橫跨中聶伯河兩岸。大部地區爲聶伯河和普里皮亞季(Pripyat)河下游低窪的沖積平原，河西地區的南部延伸到起伏的聶伯臺地，有許多河谷和侵蝕溝渠。基輔水電站及1975年竣工的卡尼約夫(Kanyov)水電站形成一些大水庫。北部地區地勢較低，自然植被多爲蘆葦、沼澤草地或櫟樹和松樹林，南部丘陵地區爲森林草原帶，生長著櫟樹叢。由於伐木清林，開墾沼澤地，大部分自然植被遭到破壞，加速了丘陵地區的侵蝕。農業十分發達。北方主要種植亞麻、馬鈴薯，並生產乳製品。南方主要產穀物和甜菜，有許多小型製糖廠。農業雖很重要，但該州經濟主要依靠共和國首都基輔和該市的工業。人口約4,446,000(1986)。

Kiev 基輔

烏克蘭語作KYIV，俄語作KIYEV。蘇聯最大最重要的城市之一，烏克蘭蘇維埃社會主義共和國首都，聶伯河港口和重要的鐵路樞紐。面積780平方公里(300平方哩)。人口約2,495,000(1986)。基輔有悠久而光榮的歷史，1,000年前曾是第一個俄羅斯國家基輔羅斯(Kievan Rus)的中心，「有俄國城市之母」之稱。城市早建部分在聶伯河高聳的右岸上，第二次世界大戰後已發展到寬闊、低平的左岸。當地具有溫和的大陸性氣候，一月平均氣溫－5.8℃(21.6℉)，7月平均氣溫19.5℃(67.1℉)。平均年降水量625公釐(25吋)。

考古表明，基輔建於6或7世紀。約882年成爲基

輔羅斯的國都，通過貿易繁榮起來。988 年改宗東正教。到 12 世紀已擁有 400 多座教堂，並以其教堂藝術和手工製品聞名。作爲歐洲主要城市之一，曾與拜占庭、英國、法國、瑞典等國建立了外交關係。1240 年被蒙古人攻陷，城市多處被毀，大部居民被殺。1362 年被立陶宛公國占領。1569 年劃歸波蘭。1686 年最後歸屬俄國。19 世紀貿易擴大，出現現代工業。1834 年建立基輔大學。19 世紀 60 年代與莫斯科和敖得薩通鐵路。1918 年成爲獨立的烏克蘭國家首都。1941 年經過 80 天激戰被德軍占領。1943 年被蘇軍解放。戰後蘇聯政府授予基輔「英雄城市」稱號以及金星勳章和列寧勳章。經過重建，工業基礎不斷發展。

目前全市分爲 12 個行政區。市中心是處在高岸上的舊城區，儘管建築大部爲戰後所建，但保留著舊街道格局，擁有全市大部分歷史建築，包括著名的蘇菲亞大教堂(11 世紀建，現爲博物館)。舊城內外有許多博物館、劇院、公用樓、大百貨商店。舊城北側原是貿易和猶太人區，現有河港。南側的彼切爾斯基(Pechersky)區有烏克蘭加盟共和國政府的許多主要建築，如最高蘇維埃和部長會議大厦等，區內佩切斯卡亞修道院(Pecherskaya Lavra, 11 世紀)是蘇聯歷史上最著名最重要的修道院。臨河高岸上有景色優美的公園，內有露天劇場、體育館、餐廳和纜索鐵道。中心區四周是工業住宅郊區。第二次世界大戰以來城市不斷迅速向聶伯河左岸發展，兩岸之間有公路和鐵路橋連接。住宅建築羣形成的單元(稱「小區」)之間爲公園和綠化帶，包括烏克蘭科學院的大型植物園和小型大學植物園。城市外圍有數處森林公園。

基輔爲重要工業中心，製造業種類繁多。20 世紀 70 年代初有工業職工 350,000，約占職工總數的⅔。工廠遍布全市，以市中心區以西和聶伯河左岸最爲集中。生產成套機械裝備、精密機牀和儀器、化工設備、金屬切削機牀、飛機、液壓起重機、電子儀器、電樞、船舶、摩托車和電影設備。化工業生產樹脂、化肥、塑料和化纖。輕工產品有照相機、編織品、食品、手錶等。出版業亦發達。

基輔交通發達，鐵路和全天候公路通莫斯科、卡爾可夫、頓內次、烏克蘭南部、敖得薩港、烏克蘭西部和波蘭。聶伯河航運能力也有提高。鮑里斯波爾(Boris-pol)機場與蘇聯大部分大城市、烏克蘭許多城鎮以及羅馬尼亞和保加利亞之間有航空往來。市內有汽車、電車、地下鐵等，交通便利。

基輔文化傳統悠久。市內 20 所高等學校中，以國立基輔大學爲最有名。另有許多所中學、成人夜校和專業技術學校。烏克蘭科學院下設許多研究機構。基輔在醫學和控制論研究方面成就突出。福利設施有綜合和專科醫院、幼稚園、療養院和兒童度假營等。

Kigali　吉佳利

盧安達中部省分。南鄰蒲隆地。面積 3,250 平方公里(1,255 平方哩)，大部分爲低地區。氣候濕熱，適宜種植香蕉。其他重要農產品有咖啡、稻米、甘蔗。吉佳利城北出產的錫礦石爲全國最重要的出口礦產。省行政機構設在盧安達首都和最大城市吉佳利市內。該市爲盧安達公路網的中心，西南西與蒲隆地、東北與坦尚尼亞、西北與烏干達都有公路相通，也有柏油路連接橫貫非洲公路。全國進出口貨物經吉佳利市運往烏干達，或者從吉佳利城外 11 公里(7 哩)的坎農貝(Kanombe)國際機場轉運。人口約 698,063(1978)。

Kigali　吉佳利

盧安達首都。地處全國中心，瀕臨盧甘瓦(Ruganwa)河　1962 年盧安達獨立時定爲首都。城市發展迅速，市東北是居住區，東南是工業區。輕工業有製鞋、油漆製造、無線電裝配和製革等。有公路通國內主要城市和各鄰國。有國際機場和高等技術學院。人口約 156,700(1981)。

Kigen Dōgen　希玄道元。日本鎌倉時代高僧。詳道元(Dōgen)條。

Kigoma　基戈馬

坦尚尼亞西部行政區(設於 1963 年)。面積 45,070 平方公里(17,400 平方哩)，包括 8,029 平方公里(3,100 平方哩)的水域。其中央高原上有一環形高地，高原西南面爲陡崖。北部地區屬於馬拉加拉西(Malagarasi)河和莫約沃西(Moyowosi)河流域。這兩條河流流經廣闊的沼澤地，注入坦干伊喀湖。作物種類很多，有煙草、花生、棉花、油棕產品、高粱、木薯、甘薯、豆類、香蕉和咖啡。漁業、製取蜂蠟、皮革、提取牛油亦是重要的經濟活動。也出產貴重木材。烏溫札(Uvinza)鹽礦產量很高。首府基戈馬是坦干伊喀湖畔的港口，也是通向三蘭港(Dares-Salaam)的鐵路起點。人口約 648,950(1978)。

Kiheiji　喜平次。日本浮世繪畫家。詳宮川長春(Miyagawa Chōshun)條。

Kii-hantō　紀伊半島

在日本本州。東、南臨太平洋，西面爲紀伊水道和瀨戶內海。半島由紀伊山地構成，山峯延伸至海邊，陡峻的峭壁直下海底。地質構造從北向南分別爲古生代、中生代和第三紀岩層帶。各主要山脊與此構造垂直並按經線方向排列。半島地處颱風和氣候鋒行進路線上，爲

日本最潮濕地區之一。南端潮岬附近冬季溫和。生長有榕樹、棕櫚等亞熱帶植物和溫帶桂樹林。內地多山，盛產日本雪杉。

Kija　箕子

傳說中的朝鮮國王。原籍中國，率領5,000名會種植水稻、大麥的難民遷入朝鮮，把中國文化和作物引進朝鮮。據傳這批難民是於公元前1122年周朝推翻箕子所屬商朝後逃離中國的。根據大量傳說，箕子實行多種革新，其中包括頒行法典，規定殺人者償命。又傳箕子把文字傳入朝鮮，此說可信，因當時中國已有十分完備的文字。

Kijev　蘇聯烏克蘭蘇維埃社會主義共和國的一州。詳基輔(Kiev)條。

Kikládhes　希臘一州。詳基克拉澤斯(Cyclades)條。

Kikuchi Kan　菊池寬(1888. 12. 26～1948. 3. 6)

亦稱KIKUCHI HIROSHI。日本戲劇家、小說家。日本最大的出版社之一的創辦者。1913年畢業於京都大學。他是一位多產作家，其最優秀的作品大多是1917～1920年寫成的。菊池在作品中不大進行心理分析，他更關心的是以寫實和簡潔明快的筆調直接陳述一個特定的倫理主題。『忠直卿的行狀』(1918)曾引起廣泛注意。其他名作有戲劇『父歸』(1917)和『屋頂上的狂人』(1916)，以及長篇小說『珠珍夫人』(1920)。他是個精神飽滿、頗有魄力的人，1923年創辦通俗文藝雜誌『文藝春秋』，後來發展成一家大出版社。菊池通過這分雜誌頒發日本最有威望的兩個文學獎——芥川獎和直木獎。

Kikutake Kiyonori　菊竹清訓(1928. 4. 1～　)

日本建築師。1957年爲自己設計的住宅——天居，用4根柱子架著一間房間引起國際建築界的注目。在1960年東京舉行的世界設計會議上，他是新陳代謝主義小組的主要人物，並對建築理論作出了實質性的貢獻。最受重視的作品是一座城市的設計方案，其住宅塔樓從巨型混凝土椽子延伸入大海；此外，還有出雲大神社行政樓(1963)、米子城的東光園旅館(1964)、都之夜城市中心(1966)以及茅崎太平洋旅館(1967)。

Kikuyu　基庫尤人

亦稱吉古尤人(GIGUYU)，自稱吉科約人(GEKOYO)或阿吉科約人(AGEKOYO)。居住在肯亞中南部、靠近肯亞山的高原地區，操班圖語。占肯亞全國人口的20%，是肯亞最大的種族集團。經濟原以集約鋤耕農業爲主，種植穀類(主食)、豆類、高粱和甘薯。現在的主要經濟作物爲咖啡、玉蜀黍、金合歡樹、水果和蔬菜。有一些地區的基庫尤人採用了灌溉和梯田技術，並以畜牧業爲主要副業。基庫尤人傳統上各家分居，戶外圍以籬笆或柵欄，每個妻子都有自己的棚屋。但在茅茅運動(Mau Mau, 參閱該條)期間，殖民政府爲安全起見把基庫尤人移入村莊，村居的經濟利益及土地的合併使得許多人在非常事變之後仍聚居在一起。基庫尤人保持著一種相對平均主義的社會制度，從沒出現奴隸占有現象。他們信奉萬能的造物主恩加衣(Ngai)和祖靈再現。50年代期間，基庫尤人揭竿而起，發動了歐洲人所謂的茅茅運動，反對歐洲殖民主義者。基庫尤人也是爭取肯亞獨立的先鋒軍。肯亞共和國的第一任總理(1963～1964)和第一任總統(1964～1978)肯雅塔(Jomo Kenyatta)就是基庫尤人。

基庫尤人的男、女泥塑像
＊美國斯密生學會供圖

Kikwit　基奎特

薩伊班敦杜(Bandundu)區城鎮和河港，在奎盧(Kwilu)河畔。農產品有棕櫚油和核果、木薯、花生和玉米等。有食品加工業。設有飛機場和師範學院。人口127,606(1976)。

Kilauea　基拉韋厄

世界最大的活火山體。在美國夏威夷島東南部。呈長圓丘狀，由中央及兩側火山口噴出的熔岩形成。頂部(1,250公尺〔4,090呎〕)已塌陷，形成5公里(3哩)長、3公里(2哩)寬的淺窪地(破火山口)。西緣設有夏威夷火山觀測站。基拉韋厄火山口活動頻繁，噴發很少呈爆破性，在火山口內形成沸騰的熔岩湖，有時會上升而溢出。1955年東側斷層的火山爆發引起地震，熔岩外溢達88天之久，造成嚴重破壞。1975年一次短暫爆發曾引起海嘯。小基拉韋厄火山口1959年噴發，形成122公尺(400呎)深的熔岩湖。山西北有植物叢生的草地(一稱鳥園)，內有天然路徑通往一開闊林區(生長各種當地林木)。

Kildare　基爾代爾郡

愛爾蘭語作 CILL DARA。愛爾蘭東中部倫斯特(Leinster)省的郡。包括威克洛(Wicklow)山脈西面低地的一部分和愛爾蘭中央低地的一部分。面積 1,694 平方公里(654 平方哩)。利菲(Liffey)河在波拉夫卡(Pollaphuca)形成峽谷並向西流入基爾代爾低地。巴魯(Barrow)河構成西部很長一段郡界。大部分地區覆蓋著冰川沈積，土壤類型複雜。4/5以上土地是農田。多古代居民的遺迹。基爾代爾城很早便是基督教徒的聚居地，城內有一座圓塔。卡斯爾德莫特(Castledermot)、塔吉哈道(Taghadoe)和老基庫倫(Old Kilcullen)有其他古迹。此外還有一百多座諾曼時代城堡以及一些中世紀修道院和教堂的遺址。人口近一半住在城鎮和村莊。郡議會設在內斯(Naas, 參閱該條)。多數農莊規模較大，低地農莊一般在 40 公頃(100 畝)以上。大農莊主要現金收入來源是養肉牛；綿羊飼養也重要。主要農作物有小麥、大麥、燕麥。艾倫伍德(Allenwood)有用泥炭作燃料的電站。有農機、紡織、地毯、醫藥品、冶金和餐具製作等行業。大運河和從都柏林通往科克和戈爾韋的鐵路穿過該郡。人口 104,122(1981)。

Kildare　基爾代爾

愛爾蘭語作 CILL DARA。愛爾蘭基爾代爾郡首府。城內有 1229 年建新教大教堂，其附近有古代十字架和圓塔，另有 13 世紀城堡和修道院遺址等。人口 4,016(1981)。

Kildare, Thomas Fitzgerald, 10th earl of　基爾代爾伯爵(第十)(1513～1537. 2. 3)

亦稱 LORD OFFALY(迄 1534)，別名 SILKEN THOMAS。愛爾蘭反英大起事的領袖。英王駐愛爾蘭代表、基爾代爾伯爵第九之子。1534 年其父被召往倫敦接受審查時，由他代行職務。在聽到關於其父被處死的謠言以後，他宣布效忠羅馬教皇，起兵反對亨利八世，占領了都柏林。亨利八世另任斯克芬敦(William Skeffington)爵士爲駐愛爾蘭代表，斯克芬敦收復都柏林，並於 1535 年 3 月直搗基爾代爾伯爵的據點梅努斯(Maynooth)城堡。基爾代爾伯爵於 1535 年 8 月投降，後被處絞刑。

Kildonan　基爾多南

加拿大馬尼托巴(Manitoba)省南部溫尼伯城中有歷史意義的地區。在雷德河兩岸，由四個舊城組成。原爲蘇格蘭慈善家道格拉斯(Thomas Douglas)創建的雷德河移民區的教區之一。1972 年併入溫尼伯。

kilembe　非洲樂器。詳姆勃拉琴(mbira)條。

kilesa　佛教哲學名詞。詳漏(āsrāva)條。

Kilgore　基爾戈

美國德克薩斯州東北部城市。主要收入來源爲木材和棉花。1930 年發現巨大的東德克薩斯油田後，成爲產油和供油中心。市區有井架 1,000 座以上。基爾戈專科學校以其蘭格雷特(Rangerette)精密鑽牀和舞蹈隊馳名全國。人口 10,968(1980)。

Kili　基利

太平洋中西部馬紹爾羣島拉利克(Ralik)列島的珊瑚島。面積約 93 公頃(230 畝)。出產椰子。有水產冷凍設施和現代化港口聯合體。人口 489(1980)。

Kilian, SAINT　聖基利安(640？～689？)

愛爾蘭基督教教士。與聖柯爾曼(St. Colman)和聖托特南(St. Totnan)前往圖林根和法蘭克尼亞東部傳教。約 689 年三人被符茲堡公爵戈茲伯特(Gozbert)下令斬首，共同殉教。

kilim　開立姆地毯

安納托利亞、巴爾幹國家或伊朗部分地區按掛毯工藝用手工編織的地毯。大多數在兩種顏色垂直交接處均有一道裂縫。土耳其人生產的開立姆地毯尺寸最大，通常是由兩塊窄長的毯子縫在一起，但也生產小尺碼的祈禱毯。圖案中的白色部分通常是用棉線織成，小花則是

安納托利亞的開立姆祈禱毯(19 世紀)，Joseph V. McMullan 藏。
＊美國大英百科全書公司供圖

織錦的。巴爾幹南部的開立姆地毯最初是仿造安納托利亞格式編織的，但後來逐步發展出自己獨特的風格，皮羅特(Pirot)的黑、紅、白三色開立姆地毯就是一例。羅馬尼亞各地也有種種不同的開立姆地毯，根據地理位置不同而各異，離土耳其越遠，配色和圖案的東方色彩也就越少。

Kilimanjaro　吉力馬札羅區

坦尚尼亞東北部行政區。東、北鄰肯亞。1963 年設立。面積 13,200 平方公里(5,100 平方哩)。帕雷(Pare)山脈自北部吉力馬札羅山向東南延伸，河川自西坡向東南注入潘加尼(Pangani)河。雨量年際變化大，溫度隨高度而變化，植被包括熱帶稀樹草原、山地森林，較高的地帶爲非洲高山植物羣。該區是坦尚尼亞的淡味咖啡、大麥、小麥和糖的主要產地；其他作物有瓊麻、玉米、豆類、香蕉、棉花、除蟲菊和馬鈴薯等。養牛業、伐木業、礦業(雲母和菱鎂礦)亦占重要地位。居民爲查加(Chaga)人、帕雷人、卡赫人(Kahe)和姆布古人(Mbugu, 尼羅-含米特人的後裔)。區首府莫希(Moshi)是坦尚尼亞咖啡工業的中心。人口約 902,394(1978)。

Kilimanjaro　吉力馬札羅

非洲東部坦尚尼亞境內的火山。鄰近肯亞邊界，自東而西，綿亙 80 公里(50 哩)左右。山中央的火山錐稱爲基博(Kibo)峯，海拔 5,895 公尺(19,340 呎)，是非洲最高峯。該山與第三紀斷層有關，位於大裂谷以南約 160 公里(100 哩)。山體由三座主要火山構成。基博峯是最年輕的一座，保留著火山口的形態，與馬文濟峯(Mawensi；5,354 公尺〔17,564 呎〕)相連。希拉峯(Shira；3,778 公尺〔12,395 呎〕)現爲一條山嶺，殘留一古老火山口。基博峯山頂覆蓋積雪，火山口直徑 1.9 公里(1.2 哩)，南側深 300 公尺(984 呎)，火山口內有一個內火山錐，表明曾有過火山殘餘活動。基博峯冰帽呈一個孤立的塊體殘存在火山口內；有一冰川自火山口西側流出。冰川在西南坡一直延伸到海拔 4,267 公尺(14,000 呎)高處，但在北坡只下降很短距離。馬文濟峯與基博峯不同，侵蝕得很嚴重，山勢崎嶇陡峭，峯頂沒有常年冰，很少有積雪。南坡和東坡的溪流流入潘加尼河、察沃(Tsavo)河和吉佩(Jipe)湖。吉力馬札羅山的植被因海拔高度而不同，從下向上依次爲高原半乾旱灌木、南坡水源充足的農田、茂密的森林、開闊的高沼地、高山荒漠、苔蘚和地衣。山區有多種動物。

Kilis　基利斯

土耳其加濟安泰普(Gaziantep)省基利斯縣主要城鎮。周圍土地肥沃，產橄欖、葡萄和阿月渾子堅果。主要工業爲絲、棉紡織。位於公路幹線上。人口：鎮 58,335；縣 95,419(1980)。

Kilkeel　基爾基爾

愛爾蘭語作 CILL CHAOIL。北愛爾蘭漁港和海濱勝地，舊屬當(Down)郡。莫恩(Mourne)山區主要商業中心。瀕臨基爾基爾河。有花崗岩開採和選礦業。附近有中世紀教堂遺迹等。人口 2,885(1971)。

Kilkenny　啓耳肯尼郡

愛爾蘭語作 CILL CHAINNIGH。愛爾蘭東南部倫斯特(Leinster)省的郡，面積 2,062 平方公里(796 平方哩)。境內有巴魯(Barrow)河、舒爾(Suir)河和諾爾(Nore)河等主要河流。氣候溫和，森林覆蓋面大，有幾處國有森林。多史前遺迹。南部的哈里斯城(Harristown)有愛爾蘭最大的史前墓遺迹。農業種植穀物和蔬菜。西南部以出產蘋果著名。牛乳肉產品和綿羊、豬、家禽的飼養在經濟上重要。羊毛貿易在經濟中也相當重要。13 世紀起當地便生產淡啤酒和大麥酒。有各種食品加工業以及農業機械工業、服裝業和手工藝品製造業。開採無煙煤礦。人口 70,806(1981)。

Kilkenny　啓耳肯尼

愛爾蘭語作 CILL CHAINNIGH。愛爾蘭啓耳肯尼郡的市、自治市和首府。市內聖卡尼克(St. Canice)大教堂約於 1192 年在 6 世紀建教堂的遺址上建造。聖瑪利亞天主教大教堂(1843～1857)是十字形建築，有 60 公尺(200 呎)高的鐘樓。1225 年建多米尼克會修道院現仍在使用。其他古迹有 13 世紀建聖瑪利亞教堂和聖約翰主教座堂、西埃斯救濟院(Shee's Almshouse, 1594)和格拉西(Grace)老城堡(1210)。爲附近農區的商業中心和鐵路終端。生產啤酒、印刷品和手工藝品。人口 9,466(1981)。

Killaloe　基拉盧

愛爾蘭語作 CILL DALUA。愛爾蘭克萊爾(Clare)郡的城鎮。臨香農(Shannon)河，與河對岸巴利納(Ballina)通橋樑。城內聖佛蘭南(St. Flannan)大教堂(大部分爲 12 世紀建愛爾蘭教堂建築)建在 6 世紀教堂的遺址上。爲狩獵和釣魚勝地。有紡織業和採石場。人口 1,022(1981)。

Killanin (of Galway), Michael Morris, 3rd Baron　基拉寧(1914. 7. 30～　)

愛爾蘭著作家和實業界人士。1968 年任國際奧林匹克委員會副主席，1972 年繼布倫戴奇(Avery Brundage)任主席。1950 年當選愛爾蘭奧林匹克委員會主席。1952 年任國際奧林匹克委員會愛爾蘭代表。1967 年任

國際奧林匹克委員會執行委員會委員。布倫戴奇退休後，他力排萬難，盡力使奧林匹克運動會擺脫政治和國際緊張局勢的影響。在解釋業餘體育運動的意義這一方面，較布倫戴奇圓通。曾在巴黎大學和劍橋大學馬格達萊納(Magdalene)學院學習，後任『每日郵報』軍事記者，採訪中日戰爭和第二次世界大戰新聞。因參與諾曼第登陸作戰有功而受帝國勳章。任許多英國公司的董事。著有『四天』(1938)和『奧林匹克運動會』(1976)。

Killarney　基拉尼

愛爾蘭語作 CILL AIRNE。愛爾蘭凱里(Kerry)郡的商業城鎮。在風景秀麗的基拉尼湖區附近。生產金屬裝飾件、起重機、花邊、毛紡織品、切削工具、針織品和鞋。出售瓶裝礦泉水。湖區三個較大湖是下湖、中湖和上湖。中湖與上湖之間有寬闊多樹的水道。湖周圍樹林主要有楊梅樹以及橡樹、樺樹、冬青樹和山桉等。湖東岸石灰岩上有奇形怪狀的洞穴。湖水經過勞恩(Laune)河注入大西洋。人口 7,693(1981)。

Killarney Provincial Park　基拉尼省立公園

加拿大安大略省東南部荒野公園。在休倫湖北岸。1964 年建。面積 342 平方公里(132 平方哩)。內有白樺和松樹林以及白色石英岩石山巒。

killdeer　雙領鴴

鴴形目(Charadriiformes)鴴科(Charadriidae)的美洲濱鳥，學名爲 *Charadrius vociferus*，有時作 *Oxyechus vociferus*。常出現於多草泥灘、牧場和田野。體長約 25 公分(10 吋)，背褐色，腹白色，胸有兩條黑色帶。飛行時顯現出黑白相間的翅和褐色的尾。鳴聲嘹亮，連續不斷。繁殖於整個北美洲和南美洲的西北部(有少數定期飛往冰島和西歐)。遷徙原因僅爲避雪，春天早於大多數鳴禽返回繁殖地。以甲蟲、蝗蟲類、蜻蜓和其他昆蟲爲食。在地面上挖淺坑爲巢，內墊以石塊。雄鳥造幾個巢，而雌鳥從中選擇一個。每窩產卵 4 枚，呈淡灰色，具黑色斑紋。雙親交替孵卵，孵卵期 24 天，共同照料幼雛，幼雛出殼後不久即自己行走進食。若有入侵者走近其巢，親鳥即在地面上跛行或拍打翅膀，裝成受傷樣子，把敵害從營巢地引開，這種行爲稱爲「折翅」。

Killeen　基林

美國德克薩斯州中部城市。1882 年設市。1951 年胡德(Hood)堡重建後，發展成軍營服務中心。市內有中德克薩斯專科學校(1967)和美利堅工藝大學(1973)。人口：市 46,296；都會區 214,656(1980)。

killer whale　逆戟鯨

又稱虎鯨(GRAMPUS)、惡鯨。海豚科(Delphinidae)動物，學名爲 *Orcinus orca*。分布於從北極到南極的所有海洋。是海洋海豚中最大的種類。雄性最大體長約 9.5 公尺(31 呎)，雌性遠較雄性爲小。體黑色，腹部、眼的上方和兩脅爲白色。吻鈍，頜上生有 40～50 枚圓椎形大齒。鰭肢爲圓形，背鰭爲三角形。雄體的背鰭、鰭肢和尾鰭隨年齡而增大，背鰭高度最後可達 1.8 公尺。逆戟鯨成羣生活，每羣通常有 50 個個體。游行時常編成隊形，或排成一線，或組成一列，有時還跳出水面。以魚、頭足類動物和溫血海生動物爲食。以兇猛著稱，其體型、牙齒、有力的頜部肌肉以及羣獵的有組織的習性均有利於捕獵。可豢養，經訓練可在大型水族館中表演。

killifish　鱂

亦稱 EGG-LAYING TOPMINNOW。銀漢魚目(Atheriniformes)鱂科(Cyprinodontidae)數百種細長魚類的統稱。廣布於世界各地，尤以熱帶非洲及美洲最多，生活於鹹淡水、鹹水和淡水，包括沙漠溫泉。多數很小，最大的約 15 公分(6 吋)。是水面尋食者，以動、植物質爲食。鱂皆卵生，而近緣的花鱂科(Poeciliidae, 參閱胎鱂〔live-bearer〕條)種類爲卵胎生。某些鱂生活在每年乾涸的坑塘裏，卵埋在坑底呈休眠狀態，直到池塘再度有水時才開始發育。這些魚生活於南美及非洲，由於生活週期從生到繁殖及死不超過一年，因之又稱爲一年生魚。很多鱂魚，包括一些一年生魚，體色引人入勝，爲養魚愛好者蓄養於家庭水族箱。一些屬最受羣衆歡迎，其中包括旗鱂屬(*Aphyosemion*)、扁鱂屬(*Epiplatys*)和溪鱂屬(*Rivulus*)。鱂類也是其他大魚的食物，可作釣餌，又是蚊蟲消滅者，因爲它們吃蚊蟲幼蟲。

Killigrew, Thomas　基利格魯(1612. 2. 7～1683. 3. 19)

英國劇作家。1641 年出版兩本悲喜劇：『囚徒』和『克拉拉西拉』(*Claracilla*)，大概 1636 年以前都曾上演過。1647 年隨查理親王一起被放逐，王政復辟以後受寵遇。1660 年和達文南特(William Davenant)爵士得到開設一家新戲院的許可證，演出免受宴樂長赫伯特(Henry Herbert)爵士的檢查。後來他單獨演出，他的戲班叫作「王僕劇團」。1663 年創建倫敦特魯里街皇家劇院。1664 年，他的劇本全部出版。1673 年任宴樂長。

Killy, Jean-Claude　基利(1943. 8. 30～　)

法國滑雪運動員。1965～1968 年男子高山滑雪國際比賽中的優勝者。1965 年首獲歐洲冠軍。1966 年獲世界混合滑雪比賽冠軍。1966～1967 年參加多項滑降滑雪，所向皆捷，積分最高達 225，獲第一屆男子滑雪

世界杯。在 1968 年冬季奧運會上連獲男子滑降、曲道和大曲道比賽 3 項金牌，成爲繼奧地利運動員札伊勒(Toni Sailer)之後奧運會史上第二名囊括高山滑雪各項比賽的全勝者。

Kilmarnock　基爾馬諾克

蘇格蘭斯特拉斯克萊德(Strathclyde)行政區基爾馬諾克-勞登區首府和工業城鎮。瀕臨基爾馬諾克河。1591 年已爲自治市，但 17 世紀生產蘇格蘭無邊繫帶帽後才日趨興旺。後以生產地毯聞名。現仍生產地毯，但主要從事輕工業、威士忌酒釀造業和製酪業。市內凱伊(Kay)公園有柏恩斯紀念碑和紀念館。人口 52,083(1981)。

Kilmarnock and Loudoun　基爾馬諾克-勞登

蘇格蘭斯特拉斯克萊德行政區內的一個區。1975 年設置。原爲亞爾(Ayr)郡的東北部分。面積 373 平方公里(144 平方哩)。在許多地區，乳品業重要。區首府基爾馬諾克(Kilmarnock, 參閱該條)的工業多樣化。其他地區有編織、紡織和機械工業並生產花邊和人造纖維織物。人口約 82,016(1982)。

Kilmer, (Alfred) Joyce　克爾麥(1886. 12. 6～1918. 7. 30)

美國詩人，以詩作『樹』聞名。曾就學於拉特格斯(Rutgers)大學和哥倫比亞大學。第一部詩集『愛之夏』(1911)表明他深受葉慈等愛爾蘭詩人的影響。『樹』將情感和樸素哲理融成一體，流傳頗廣。其他著作有『樹及其他詩篇』(1914)、『馬戲團及其他雜文』(1916)、『大街及其他詩篇』(1917)以及作家訪問記『創作中的文學』(1917)。在 1917 年編成現代天主教詩歌集『夢想與幻象』(*Dreams and Images*)。在第一次世界大戰中陣亡。

克爾麥
*美國國會圖書館供圖

kiln　窰

用來焙燒、乾燥、烘烤、燒硬或燒製某種材料，主要是黏土材料的爐，過去還用來烘烤穀粒和粗粉。磚窰是古代技術的一項重要進展，因爲窰製磚比早期單靠日光曬製的磚要堅硬得多。窰在現代陶瓷業中燒製陶器和瓷器，在冶金業中冶煉鐵礦石，煅燒石灰石和白雲石，矽酸鹽水泥也用窰燒製。現代的窰用耐火磚砌造，或完全用耐熱合金建造。窰分兩類：一類是焙燒材料與火焰接觸；另一類爐在燒製物的底部或周圍。石灰窰屬於第一類，磚窰和陶瓷窰是第二類。後一類還包括乾燥爐，如啤酒花乾燥爐。

kilogram　千克

公制基本質量單位，等於國際千克原器的質量。原器是一個鉑銥圓柱體，保存在巴黎附近的國際度量衡局實驗室裏，質量非常接近於 1,000 立方公分水的質量。英制磅規定爲 0.45359237 千克。按最初的規定，計量一定體積水的質量被證明是不精確的，18 世紀末用鉑圓柱體代表 1 千克，因此用人工製作的鉑柱體作標準。1889 年改用現在的千克標準，仍用實圓柱體，其直徑與高度相同。參閱公制(metric system)、國際單位制(International System of Units)各條。

kilometre　公里

亦作 KILOMETER。長度公制單位，等於 1,000 公尺(metre, 參閱該條)。

Kilpi, Volter　基爾皮(1874. 12. 12～1939. 6. 13)

芬蘭小說家、社會評論家和散文作家，有時被稱爲「芬蘭的喬伊斯」。早期是「唯美派」小說家，後改而描寫 19 世紀芬蘭的島嶼生活。重要代表作是『在阿拉斯塔洛的客廳裏』(*Alastalon salissa*, 1933)，一部長達 900 多頁的小說，書中運用內心獨白、長篇的倒敘故事和準確細膩的敘述等手法，描述了 6 小時內發生的一件事。他所表現的無時間性的等級社會制度畫面廣闊而逼眞。

Kilsyth　蘇格蘭的一個區。詳坎伯諾爾德-基爾賽斯(Cumbernauld and Kilsyth)條。

kilt　短褶裙

羊毛織成長及膝蓋男人穿的裙狀服裝，爲蘇格蘭傳統民族服裝的主要組成部分。參閱高地服裝(Highland dress)條。

Kilwa　基盧瓦島

全名 KILWA KISIWANI。坦尚尼亞南部沿海島嶼上的中世紀伊斯蘭城邦。10 世紀末由阿拉伯和伊朗移民建立，爲非洲東岸最活躍的商業中心之一。被葡萄牙人短期占領(1505～1512)後逐漸衰落並最終荒蕪。現有大面積

廢墟，包括清眞寺、葡萄牙堡壘以及巨大的胡蘇尼・庫勃瓦(Husuni Kubwa)宮殿。

Kim Chŏng-hi　金正喜(1786～1856)

又名秋史(CH'U-SA)、阮堂(WAN-DANG)。19世紀朝鮮最著名的書法家。金正喜出生在知名的官僚知識分子家庭，年輕時就陪同父親去北京旅行，結識當時許多中國學者。回朝鮮後歷任要職，同時繼續提高自己的藝術才能。在書法方面，他脫胎於漢隸，自成一家，號秋史體，迄今仍爲朝鮮主要書體。1840年以涉嫌叛逆流放南方的濟州島，1851年再度流放北部寒冷的北青島，困阨而死。

Kim Chong Il　金正日(1941. 2. 19～　)

亦作KIM JONG IL。朝鮮民主主義人民共和國政治領導人，是北韓僅次於他的父親金日成的最有權威的人物。韓戰期間住在中國東北地區。曾在東德航空學校學習兩年。1963年畢業於金日成大學。在擔任他父親的秘書前，在黨內的許多機構中工作過。1967年後被委以若干重任。1973年9月任黨的書記，主管組織工作和宣傳鼓動工作。1980年10月朝鮮勞動黨會議正式指定他爲他父親的接班人。他在黨中央委員會、政治局、黨的書記處和軍事委員會中均擔任高級職務。

Kim Dae-gŏn, Bless　金大建(1821. 8. 21～1846. 9. 16)

亦稱ANDREW KIM。朝鮮歷史上第一位天主教司鐸。改信天主教的朝鮮人後裔，曾在葡萄牙占領下的澳門接受宗教訓練。1845年在上海由尙・費羅爾(Jean Ferréol)主教任命神職，往返於中國和朝鮮之間執行教務。1846年爲替赴朝鮮的教士勘探新航路，被當局逮捕。由於反對朝鮮的鎖國政策，因而先被監禁，後被處死。1925年7月5日，朝鮮爲金大建及其他78位烈士舉行宣福禮。1949年羅馬教廷任命他爲朝鮮教士的主要守護神。

Kim Dae Jung　金大中(1924. 1. 6～　)

南韓政治家，朴正熙總統任內的主要反對領袖。中農家庭出身，1943年中學畢業後，任職於日本商社。1945年接管公司，成爲富商。韓戰期間被共產黨俘獲並被判處槍決，但他設法逃脫。1954年進入政界，反對李承晚的政策。經過5次選舉後，金大中終於在1961年成爲國會議員，然而國會在1961年政變後遭朴正熙解散；儘管如此，時年40歲的金大中已經獲得南韓最具演說天才及領袖氣質政治家之一的聲名。金大中逐漸成爲朴正熙政策的批評者，1970年成爲韓國民主黨黨魁，1971年在全國性的總統大選中和朴正熙角逐，雖然贏得超過40%的選票，但最終失敗。在1972年朴正熙頒布維新憲法，賦予總統莫大權力之後，他極力批評朴正熙政府的高壓政策。1973年金大中在東京所住的旅館中遭南韓中央情報部綁架，並被强行押送到南韓監禁，後又遭軟禁，此舉令日本和韓國關係緊張。1976年因要求民主，再次被捕。判刑8年，服刑33個月後，在朴正熙被暗殺(1979年10月26日)之前獲釋。1980年5月又以煽動和陰謀罪名被捕，並遭軍事審判判處死刑。審判的方式及刑期之嚴酷引起全世界的抗議，迫使全斗煥總統將其死刑減爲終身監禁，後又減爲20年。1982年12月金大中獲准前往美國就醫，直到1985年2月才重返南韓。

Kim Hong-do　金弘道(1745？～　)

號檀園(TAN-WŎN)，朝鮮人民畫家，最先在作品中刻劃平民形象。出身官僚家庭，很早就入官場，並成爲圖畫署畫員。思想激進，與同僚格格不入。是多種風格的大師，畫風俗畫時運用古代白描法，而其名作『古代諸神』則轉爲豪放的英雄格調，賦予諸神以粗獷、魁梧的形象。擅長風景畫，追隨上世紀已開始的風氣，走出畫室，實地寫生，對自然景色中的人民生活深感興趣。其刻劃普通人物的作品中，常隱含對上層階級的批評。特別明顯的是些秋收圖，辛勤勞動的農民和樹蔭下躺在軟墊上抽著煙的地主適成强烈對比。

Kim Il-sung　金日成(1912. 4. 15～　)

原名金成柱(KIM SONG JU)。1948年起任朝鮮民主主義人民共和國首相和朝鮮勞動黨中央委員會委員長。1931年加入朝鮮共產黨。30年代中領導反對日本占領朝鮮的武裝鬥爭。第二次世界大戰期間任蘇軍朝鮮支隊

金日成
＊CEB供圖

支隊長。1945年回國，在北韓建立一個共產黨政權。韓戰後致力於在北韓建立一個社會主義國家，並增進與蘇聯的密切關係。1972年金日成當選爲朝鮮民主主義人民共和國主席，一再提議朝鮮南北兩部分的重新統一。1980年又一次提出北部和南部成立聯邦，條件之一

是美國撤走駐南韓的美軍。他曾宣布，他的政府願意與資本主義國家建立友好關係。

Kim Jae Kyu　金載圭(1926～1980. 5. 24)

南韓軍官，中央情報部部長。他是朴正熙的終生至交和心腹。兩人原爲南韓陸軍大學同班同學。曾任陸軍保安司令官和中央情報部次長，後晉升爲中將。1976年任南韓中央情報部部長，掌握實權。1979年他在爲朴正熙舉辦的私人宴會上開槍打死朴正熙並打傷4人。不久即被鄭昇和將軍逮捕，後被全斗煥所領導的調查組判處死刑。

Kim Jong Il　北韓政治領導人。詳金正日(Kim Chong Il)條。

Kim Young Sam　金泳三(1928？～　)

南韓政治家，反對黨新民黨的領袖，穩健的自由主義者。1979年10月9日被解除議員資格。爲此，國會反對派全體議員66人總辭職，以示抗議。1980年5月全斗煥上臺後，被全斗煥軟禁，不得參加1981年3月的選舉。儘管軟禁已經取消，但全斗煥於1980年11月禁止他在8年內參加政治活動的禁令仍然有效。他的黨亦被解散。

Kimbangu, Simon　基班古(1889？ 9. 24～1951. 10. 10)

剛果宗教領袖，曾創獨立教派。接受英國浸禮宣教協會傳教士訓練長大。1921年4月，他因有治療疾病及起死回生的能力而於下剛果的巴剛果人中，一夕知名，數以千計的人前往聽他傳道。人稱他爲「恩古札」(Nguniza)，這是基剛果語翻譯聖經時對「先知」的用語。

他的佈道雖無明顯的政治內容，但比利時當局懾於他引起的騷動，於1921年9月將他和追隨者逮捕，判處死刑，後獲減刑。終身監禁在伊利莎白維爾。他的門徒繼續在比屬剛果、鄰近的法屬剛果，以及安哥拉傳布恩古札派(Ngunzism, 後稱基班古派〔Kimbanguism〕)，且政治色彩愈來愈濃。50年代非洲民族主義浪潮澎湃，來自恩坎巴(Nkamba)的基班古派教徒，在狄安津達(Joseph Diangienda, 三位先知中最小的一位)領導下，成立基班古教會，並於1959年9月獲正式承認。

Kimbanguist Church　薩伊基班古會

法語全名爲 ÉGLISE DE JÉSUS-CHRIST SUR LA TERRE PAR LE PROPHÈTE SIMON KIMBANGU。非洲規模最大的獨立基督教會，也是最早(1969)參加世界基督教協進會的非洲教會。爲下剛果地區浸禮會教理教員基班古(1889？～1951)所創建，故名。1921年基班古爲人祈禱治病，宣講『聖經』，揭起羣衆運動，不久以叛亂罪被判處無期徒刑。該會迴避政治，强調持守言行、反對暴力、禁止重婚及魔法巫術、禁絕煙酒和舞蹈。該會發展農業、開展醫療和教育事業以及青年工作和合作化工作；由於這些廣泛的社會活動，該派已成爲擁有100萬～300萬信徒的現代化組織。

Kimbe　金貝

巴布亞新幾內亞西新不列顛省省會和重要港口。臨斯德丁(Stettin)灣。1969年成爲省會。油棕櫚種植爲主要行業。棕櫚油在附近加工廠提煉，經港口運銷外地。椰子、可可種植及伐木業在經濟上也重要。人口約5,600(1984)。

Kimbell Art Museum　金貝爾藝術博物館

在美國德克薩斯州沃思堡(Fort Worth)。由實業家和藝術贊助人金貝爾(Kay Kimbell)建立，並由卡恩(Louis I. Kahn)設計，於1972年開放。到80年代初，擁有的藏品包括體現許多國家和地區特色的藝術品——前哥倫布時期的實物；東方的雕塑、陶瓷和畫卷；從史前時期到畢卡索早期的歐洲藝術品。設有地區保護中心，專爲整個西南部的各博物館和私人收藏家們修復藝術品。

Kimberley　慶伯利

亦稱 THE KIMBERLEYS。澳大利亞西澳大利亞州北部高原地區。北起西北海岸，南至費茨羅伊河(Fitzroy Ri-

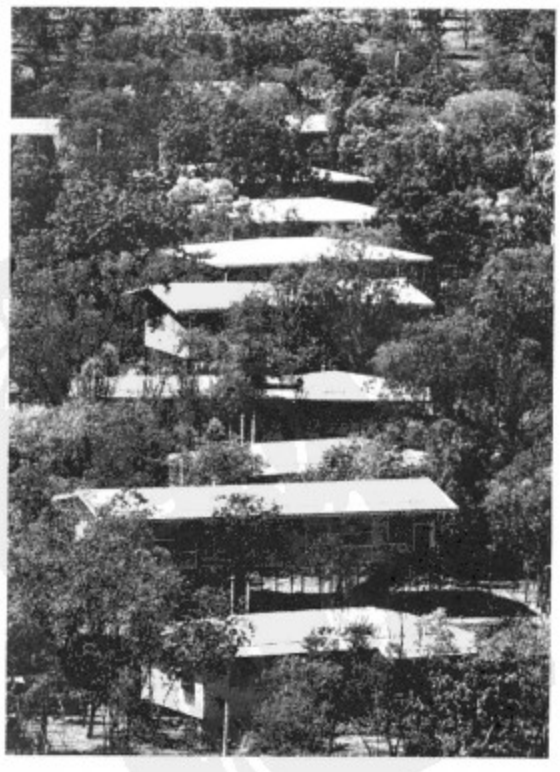

慶伯利庫努納拉的高腳屋
＊美國大英百科全書公司供圖

ver, 參閱該條)，東達奧德河(Ord River, 參閱該條)。面積約 360,000 平方公里(140,000 平方哩)。主要由砂岩構成，多河流切割的深谷。西北部降雨量較多，東南部年平均降雨量僅 380 公釐(15 吋)。1879 年後定居人數開始增加。兩年後發現金礦，出現短暫的淘金熱。現人口仍稀少。西北部有養牛業。溫丹(Wyndham)和德貝(Derby)有肉類加工業。奧德和費茨羅伊兩河灌溉工程使當地可以種植甘蔗、水稻、棉花等亞熱帶植物。庫努納拉(Kununurra)現爲該地區服務中心。高原發現有慶伯利岩(含鑽石的岩石)和石油等礦藏。當地居民中有數千名土著。人口 19,296(1981)。

Kimberley　慶伯利

加拿大不列顛哥倫比亞東南部城市。建於起伏不平的沙利文山和北星山的斜坡上，爲全國最高城市(海拔 1,116 公尺〔3,662 呎〕)。有沙利文選礦廠、肥料廠及鋼鐵廠，還有原木加工及鋸木業。冬季運動發達。每年 2 月慶祝慶伯利雪節。人口 7,375(1981)。

Kimberley　慶伯利

南非開普省重要城市。鄰近橘自由邦。1869～1871 年發現金剛石礦後建市。1885 年有省鐵路通開普敦。著名的慶伯利露天礦於 1915 年關閉，但仍有幾個礦在開採。開採和加工金剛石仍是主要行業。亞歷山大麥克雷戈(Alexander McGregor)紀念博物館和達根-克羅寧(Duggan-Cronin)班圖人美術館藏有科伊桑(Khoisan)的重要手工製品。有英國聖公會教堂和天主教大教堂以及北開普技術學院。該城是西格里夸蘭(Griqualand West)的重要城市，當地繁榮的農業灌溉區和養牛區的貿易和服務中心。附近開採鐵、鹽和石膏。人口約 158,195(1983)。

kimberlite　慶伯利岩

又稱藍地(BLUE GROUND)。是一種深色的、重的、常常經過蝕變和角礫化的(破碎的)侵入岩，是已知的唯一在母岩中找到原生金剛石的岩石。具斑狀結構，斑晶粗大，往往圓化，基質細粒狀。它是一種雲母橄欖岩，含量最多的礦物是橄欖石。其他數量多的礦物有金雲母、富含鉻的和富含鎂鋁的石榴石的斑晶、含鉻的透輝石(特別是在非洲的慶伯利岩中)、鈦鐵礦、蛇紋石、方解石和磁鐵礦。慶伯利岩產於大陸地臺的隆起中心。在南非的慶伯利地區，形成岩筒(橫切面近似橢圓形的漏斗，深度越大，漏斗越細)，有時形成岩脈。其他產狀有美國紐約州的綺色佳(Ithaca)的岩脈和坦尚尼亞伊斯維細(Iswisi)山的熔岩。

Kimbolton, Edward Montagu, Baron　詳曼徹斯特伯爵(第二)(Manchester, Edward Montagu, 2nd earl of)條。

Kimbundu　金本杜人。詳姆本杜人(Mbundu)條。

Kimch'aek　金策

舊稱 SŎNGJIN。北韓咸鏡北道城市。瀕臨南大川江灣，近咸鏡南道邊界。當地海灣有岬角作爲屏障，爲天然良港。20 世紀 30 年代附近開採礦產，發展爲工業城市。有煉鐵、鎂加工和大理石加工等工業。設有金策工業大學。人口約 490,000(1980)。

kimchi　泡菜

亦作 KIMCHEE。專指韓國泡菜。一種調味品，醃黃瓜是韓國辣泡菜不可少的成分。最常用的是芹菜、中國蘿蔔和黃瓜，將這些菜蔬洗淨切片，用大量紅辣椒、洋葱、大蒜調味，放入大陶瓷缸中用鹽水發酵。乾蝦仁、鯷魚醬和蠔常用作添加的調味品。發酵期視氣候條件不同而有長短，一般約一個月。泡菜罎常部分或全部埋入地窖或專門的蔭棚底下。

Kimch'ŏn　金泉

南韓慶尚北道城市。李朝(1392～1910)期間爲全國最重要集市之一。現爲周圍地區的服務中心。位於京北、京釜鐵路與洛東江交叉處，爲連接鄰近各道的交通樞紐。漢城-釜山公路經該市。人口約 72,229(1980)。

Kimhi, David　基姆希(1160？～1235？)

Kimhi 亦作 KIMCHI，KIMḤI 或 QIMḤI，別名 RADAK，亦稱 MAISTRE PETIT。生於法國，希伯來語學者，其著述使希伯來語詞典編纂學和語法學達於中世紀頂峯，聲譽超過其父約瑟和其兄摩西。童年時在其兄指導下學習其父學說，後以教授猶太教主要經典『塔木德』維持生活。因熟悉希伯來文獻，撰述甚豐。其巨著『完備之書』(*Sefer mikhlol*)，原擬包括語法及詞典。然而，詞典以單行本『詞根之書』(*Sefer ha-shorashim*)問世。語法亦因對動詞進行全面探討，包括全部變位、標點及重音規則，而與前此之語法書迥異，兼以簡潔明瞭，數百年間爲學者所推崇。詞典也流傳甚廣，雖是以傑納赫(Ibn Janāḥ)之詞典及其父之著述爲藍本，仍不失爲一獨創性著作。該書引進許多新詞源，把希伯來語同阿拉米語和普羅旺斯語分別進行比較，並包括對詞根在『聖經』中的涵義所作的詮解。另一著作『律法師之筆』(*'Eṭ sofer*)專講『聖經』手稿標點和重音規則。大衛是其家族中最重要的聖經注釋家，也是猶太哲學家邁蒙尼德(Moses Maimonides)的堅決支持者。

Kimhi, Joseph　基姆希(1105？～1170？)

Kimhi 亦作 KIMCHI，KIMḤI 或 QIMḤI，亦稱 MAISTRE PETIT 或 RIKHAM。生於西班牙。語法家、聖經注釋家兼詩人，與其子摩西和大衛同爲希伯來語研究的奠基人。基姆希曾把西班牙猶太人用阿拉伯語寫的許多著作譯成希伯來語，在推廣希伯來語研究於歐洲其他地方的活動中起了主要作用。因精通拉丁語語法，乃能將前所公認的7個希伯來語元音劃分爲5個長元音和5個短元音。其綜合語法著作『記憶之書』(*Sefer ha-zikkaron*)引進了一種動詞詞幹分類法，沿用至今。『論證之書』(*Sefer ha-galui*)論述詞典編纂學和『聖經』注釋問題。所著『舊約』各書評注中，關於『箴言』和『約伯記』的兩部分已出版；另有部分已散佚，學者認爲其『聖經』評注方面的價值亦必甚大。另有『約書』(*Sefer ha-Berit*)，因包括關於猶太人在普羅旺斯的地位的歷史資料而具有重要價值。其詩常爲後人所引用。

Kimhi, Moses　基姆希(？～1190？)

Kimhi 亦作 KIMCHI，KIMḤI 或 QIMḤI，亦稱 REMAK。生於法國，希伯來語語法『知識之路』(*Mahalakh shevile ha-da'at*)的作者。語法家兼聖經注釋家約瑟·基姆希的長子，曾是其弟大衛·基姆希之師，父子3人共同完成了希伯來語研究的開創工作。摩西的語法因簡明扼要而長期使用，1508年譯成拉丁語，刊行數版，供信奉基督教的希伯來語言學家之用。在猶太大師注釋的『聖經』中，後世誤認摩西所注『箴言』、『以斯拉記』和『尼西米記』爲亞伯拉罕·伊本·以斯拉(Abraham ibn Ezra)之作。

kimkhwāb　克姆克華帛

印度錦緞，用絲線與金線或銀線織成。克姆克華帛一字來自波斯語，意爲「小夢」，另一含意爲「織成的花」，從常見的花卉圖樣來看，後一解釋較爲貼切。克姆克華帛，印度古已有之，在吠陀文學(1500？BC)中稱爲「金布」。在笈多王朝(公元4～6世紀)稱爲普絲帕帕泰(*puṣpapaṭa*)，意即用花織成的布。在蒙兀兒時代(1556～1707)，克姆克華帛在富人中極爲流行。最常用的圖樣有花紋、小枝花飾、松果、玫瑰花、阿拉伯式的花葉(錯綜的線條組成的複雜圖案)和當時最時興的罌粟花等。

kimono　和服

日文作「著物」。日本男女從奈良時期(645～724)迄今仍穿用的衣服，源自於中國的長袍。基礎和服是一種齊踝長的有寬大長袖和V形領的袍服，既無衣扣又無袢帶，而是在胸前將左襟覆蓋在右襟上，然後在腰部用腰帶或和服腰帶(obi, 參閱該條)束牢。婦女穿的短袖和服(小袖)是一種外衣，在室町時期(足利將軍，1338～1573)便被採用。到17和18世紀，日本設計師對和服大加美化，使裝飾考究的和服成爲世界上最優美的服裝之一。

Kimry　基姆雷

蘇聯俄羅斯蘇維埃聯邦社會主義共和國加里寧(Kalinin)州城市。舊城位於窩瓦河左岸高地，是傳統的手工業中心。1917年設市。現有機械製造等多種工業部門。人口約59,000(1983)。

kin　親屬

也叫家屬(KINSFOLK)。是由血緣、婚姻或兩者一同聯繫起來的成員。親屬關係(kinship, 參閱該條)是社會所承認的生物學關係，這種關係是由生育和結婚建立起來的，但有時是眞實的，有時是假定的。如果一個人是另一個人的祖先，或者這兩個人宣稱有共同的祖先，他們就被稱爲親屬。在大多數親屬制度中，社會意義上的親屬關係比生物學意義上的更重要，而這兩者也許是一致的，也許並不一致。同胞之間、子女與父母之間、子女和他們的孩子之間，是通過血緣關係聯繫在一起的。血緣親屬和由直接或間接婚姻關係聯繫起來的親屬不同。以婚姻爲基礎的關係叫做姻親關係，夫妻或由婚姻聯繫起來的其他親屬叫姻親。也可以說，姻親之間沒有必要的生物學上的關係。

Kin DYNASTY　詳秦(Ch'in dynasty)條。

Kinabalu, Mount　基納巴盧山

馬來語作 GUNUNG KINABALU。馬來羣島最高峯。在婆羅洲島，沙巴中北部，克羅克(Crocker)山脈北端。海拔4,101公尺(13,455呎)。約600公尺(2,000呎)處山坡已闢爲耕地。山坡上的哥打貝盧(Kota Belud)以週日集市和賽馬聞名。基納巴盧國家公園(745平方公里〔288平方哩〕)包括基納巴盧山和克羅克山脈的一部分。

Kinabatangan, Sungai　基納巴唐岸河

東馬來西亞最長河流。源出東部的維蒂(Witti)山脈，流向東北，大部流經廣闊的密林平原，經過山打根和甘榜淡比山(Kampong Tambisan)之間的三角洲注入蘇祿海。全長563公里(350哩)。從河口上行可通航約320公里(200哩)。與支流庫阿穆特(Kuamut)和洛坎(Lokan)河同爲沿海城市和森林地帶的唯一交通途徑。

Kincardine　金卡丁

亦稱 KINCARDINESHIRE 或 THE MEARNS。1975年行政區劃改革以前爲蘇格蘭東北部一郡。現爲金卡丁-迪

賽德(Kincardine and Deeside, 參閱該條)區一部分。

Kincardine, James Bruce, 12th earl of 詳 Elgin, earl of 條之 Elgin, James Bruce, 8th earl of。

Kincardine and Deeside 金卡丁-迪賽德

蘇格蘭東北部格蘭扁(Grampian)行政區的一個區。1975 年設置。包括原金卡丁郡和亞伯丁郡一部分。面積 2,549 平方公里(984 平方哩)。西部荒涼多山，格蘭扁山脈和凱恩戈姆(Cairngorm)山南坡海拔 915～1,220 公尺(3,000～4,000 呎)。有西南-東北走向的蘇格蘭邊界斷層貫穿。格蘭扁山脈南坡爲峭壁，北坡較平緩。山南的默恩斯(Mearns)谷地爲肥沃的農業區。在 17 世紀斯通黑文(Stonehaven)成爲郡首府，1975 年後爲區政府所在地。經濟以農業爲主。有大面積永久性乳牛、肉牛牧場。較高的地區養羊業重要。漁業衰落，昔日漁村現改爲旅遊地。斯通黑文有漁業和旅遊業，製造業少。人口約 43,543(1982)。

Kinchinjunga 尼泊爾-印度邊境的山。詳干城章嘉峯(Kānchenjunga)條。

Kinck, Hans E(rnst) 欣克(1865. 10. 11～1926. 10. 13)

挪威小說家、劇作家、新浪漫主義作家。在作品中注重描寫過去，畢生探討民族心理。所描繪的挪威農村生活，如在短篇小說集『從大海到高山』(*Fra hav til hei*, 1897)裏所顯示的那樣，是一幅嚴酷的圖景。他的作品以這類短篇小說以及那些發表在更爲抒情的『蝙蝠之翼集』(*Flaggermus-vinger*, 1895)中的短篇小說最爲出色。但他的主要著作是一部 3 卷本小說『雪崩』(*Sneskavlen brast*, 1918～1919)，描寫農民與城市人之間的衝突。

Kincsem 金克森姆(1874～？)

歐洲賽馬。1876～1879 年在 54 場比賽中獲全勝。是平道賽馬史上保持優勝紀錄到 20 世紀 80 年代的英國純種馬。

Kindah 肯德人

全名爲 KINDAT AL-MULŪK。5 世紀晚期至 6 世紀特別著名的古代阿拉伯部族。他們原居阿拉伯南部哈德拉毛(Ḥaḍramawt)以西的地區。5 世紀末由王朝奠基者胡傑爾·阿基勒·穆拉爾(Ḥujr Ākil al-Murār)率領到達阿拉伯中部和北部，將當地一些部落團結在一起，形成一個鬆散的邦聯。胡傑爾的孫子哈里斯·伊本·阿姆爾(al-Ḥārith ibn ʿAmr)最負盛名，他侵入伊拉克，占領萊赫米(Lakhmid)國君蒙齊爾三世(al-Mundhir Ⅲ)的首都希拉赫(al-Ḥīrah)。約 529 年，蒙齊爾收復該城，殺死了哈里斯。在穆斯林時期，其王室後裔繼續在朝廷官居要職。肯德部族的一支在西班牙得到很大權勢。

kindergarten 幼稚園

又稱幼兒學校(INFANT SCHOOL)，招收 4～6 歲的兒童。幼稚園始辦於 19 世紀初期，是在英國歐文(Robert Owen)、瑞士裴斯泰洛齊(J.H. Pestalozzi)及其德國學生福祿培爾(Friedrich Froebel,「幼稚園」的原詞係他創造的)和義大利蒙特梭利(Maria Montessori)等人的思想和實踐的基礎上發展起來的。它著重兒童情感和精神方面的天性，通過遊戲和更大的自由以鼓勵兒童的自我瞭解，而不强迫他們接受成人的思想。

Kinderhookian Series 金德胡克統

北美密西西比系底部重要的地層單元。在密西西比河流域地區有極好的露頭。金德胡克淺海範圍有限，附近各處陸地提供了各種類型的岩石。在該統的有限沈積記錄中有一個明顯的例外，那就是分布相當廣的查塔諾加(Chattanooga)頁岩組，這是一種黑色頁岩，至少有一部分是金德胡克統的。

Kinderlieb, Heinrich 亦稱 REIMERICH KINDERLIEB。詳霍夫曼(Hoffmann, Heinrich)條。

Kindī, Yaʿqūb ibn Isḥāq aṣ-Ṣabāḥ, al- 金迪(？～870？)

伊朗伊斯蘭教哲學家，號稱「阿拉伯人的哲學家」。金迪涉獵範圍不僅及於亞歷山大里亞的亞里斯多德-新柏拉圖派所關心的哲學問題，而且包括占星學、醫學、印度算學、字謎、製劍、烹飪等等方面。據說他有 270 多種著作，許多今仍存在，有些有拉丁文譯本。

Kindia 金迪亞

幾內亞西部城鎮，金迪亞行政區首府和濱海幾內亞省首府。通鐵路，爲公路樞紐。是稻米、牛、香蕉、菠蘿、柑橘屬水果、棕櫚油及核仁貿易的中心。市內有國立農業學校、政府水果研究所、巴斯德研究所、中等專科學校。行政區面積 8,827 平方公里(3,408 平方哩)，是重要鋁土礦產區。人口：城市約 105,200(1983)；行政區約 186,000(1977)。

Kindu 金杜

舊稱 KINDU-PORT-EMPAIN。薩伊基伍(Kivu)區城市。臨盧阿拉巴河。位於剛果河航運線起點。長期爲商業運輸重鎮。爲金杜-沙巴鐵路北終點站。經濟以鐵路和水路運輸業爲主。因地處森林和熱帶大草原銜接地，爲

木材加工中心和農貿市場。附近出產咖啡和稻米。通公路和航空線。人口約 50,000(1977)。

kinematics　運動學

物理學中古典力學的分支，只描繪物體的運動而不考慮作爲運動的因果的力。它是對運動的抽象研究，目的在描繪運動物體上點的空間位置，運動點的速度和速度的變化率(加速度)。在不考慮原動力的情況下，只能描述點的約束運動，即在確定的路徑上的運動。在不受約束的運動(或自由運動)中，力確定路徑的形狀。對於沿直線路徑運動的點，把點的位置和相應的時間列出來就成了描繪點的運動的適當圖解。連續描繪就需要以時間表示位置的數學公式。當點沿曲線路徑運動時，位置的描繪就複雜得多，需要二維或三維，用單個圖解或單個數學公式是無法進行連續描繪的。例如圓上運動的點的位置可以用圓的半徑的轉動來描繪，就像一端固定於圓心而另一端繫於點的輪輻那樣。轉動半徑叫做點的位矢。如果把它與固定半徑之間的夾角看作時間的函數，點的速度與加速度的量值就可以算出來。可是速度與加速度既有方向又有量值；速度方向總是與路徑相切，而加速度方向有兩個分量；一個與路徑相切，另一個與切線垂直。

Kineshma　基涅什馬

蘇聯俄羅斯蘇維埃社會主義共和國伊萬諾沃(Ivanovo)州城市。瀕臨窩瓦河。建於 16 世紀。十月革命後河港迅速發展。現也是重要的紡織、化工和機械製造中心。人口約 103,000(1983)。

kinetic energy　動能

物體或質點由於運動而具有的能量。外力的合力對物體做功(向物體傳遞能量)時，它就會加速，因而獲得了動能。動能是運動物體或質點的特性，它不僅取決於物體的運動，還取決於物體的質量。運動可以是平移、繞軸運動、振動或運動的任何組合。物體的平移動能等於它的質量 m 與速度 v 的平方的乘積的一半，即 $\frac{1}{2}mv^2$。這個公式只適用於低速和相對高速的運動，對於極高速的粒子，它得出的值太小。當物體的速度接近於光速時，它的質量要增大，這時就必須應用相對論的定律。相對論性的動能等於粒子增大了的質量值乘以光速的平方。

能量的單位是焦耳。2,000 克的質量以每秒 1 公尺的速度運動，就具有 1 焦耳的動能。1 焦耳 $=10^7$ 爾格，1 爾格相當於一個飛行中的蚊子的動能。在本書其他一些地方還用了更小的能量單位電子伏，它用於原子和亞原子尺度上。對於轉動物體，轉動慣量 I 相當於質量，角速度 ω 相當於線速度或平移速度。因此轉動動能等於轉動慣量乘以角速度平方的一半，即 $\frac{1}{2}I\omega^2$。物體或物系的總動能等於各種形式的運動所產生的動能之和。

kinetic molecular theory of heat　熱的分子運動論

一種關於熱的本質的理論，認爲物質的熱就是構成物質的大量分子個體的動能；稀薄物質的溫度隨它的粒子的平均動能的增加而升高。對於由兩個或多個原子組成的化合物分子，還需考慮分子內部的原子運動。氣體中分子的運動最簡單，可以看作以不同速度作無規運動，而且粒子間以及粒子與容器器壁之間作彈性碰撞。在固體和液體中，分子的轉動和振動也必須考慮在內。英國科學家馬克士威(James Clerk Maxwell)和奧地利物理學家玻耳茲曼(Ludwig Edward Boltzmann)在 19 世紀首先建立這一理論，現已成爲近代科學上最重要的概念之一。

kinetic sculpture　動態雕刻

動是這類雕刻的最基本要素。在 20 世紀動態藝術已成爲雕刻藝術的一個重要方面。加博(Naum Gabo)、迪尚(Marcel Duchamp)、莫霍利-納奇(László Moholy-Nagy)和考爾德(Alexander Calder)是現代動態雕刻的先驅。大多數動態雕刻家的目的並不是僅僅給已完成的靜止藝術品加上活動，而是使動態成爲雕刻品設計整體的一部分。例如：考爾德的活動裝置，是依靠在一定的時間和空間條件下發生的圖像間相互關係的不斷變化來達到其美學效果。當液體和氣體被用作組成要素的時候，雕刻品的形狀和大小就能發生連續不斷的變化。煙的運動，帶色的水、水銀、油等的流動與擴散，由壓縮空氣操縱的膨脹與收縮以及泡沫團的運動等等，都成爲動態雕刻藝術的手段。舍弗(Nicolas Schöffer)設計的、複雜的由電子控制的「空間動態」和「光影動態」構造系統，主要特徵是投射到空間的變化著的燈光圖案。

kinetic theory of gases　氣體分子運動論

基於對氣體分子的簡化描述的一種理論，從中可以導出氣體的許多總體性質。最簡單的分子運動模型建立在下述假設之上：1. 氣體由大量作隨機運動的完全相同分子構成，分子間的距離與分子的尺寸比是很大的；2. 分子與分子或分子與容器壁發生的碰撞是完全彈性的(沒有能量的損失)，除碰撞外分子間無相互作用；3. 分子作熱運動，即氣體的溫度越高，分子運動得越快。這些簡化假設使我們能用數學方法推導出氣體的特性。

這樣的模型描述了理想氣體(perfect gas, 參閱該條)，對於眞實氣體也是一種合理的近似，尤其是對於密度極小和溫度高的氣體。但是這種簡化模型對於解釋密度大特別是接近於凝聚條件的氣體的性態，就不夠精確了

。根據分子運動論，容器壁受到的壓力決定於分子的隨機碰撞，而分子的平均能量依賴於氣體溫度。因此，氣體壓力可以直接與溫度和密度聯繫起來。這種理論還可以導出氣體的許多其他宏觀性質，如黏滯性、熱傳導和電傳導、擴散、熱容量和遷移率等特性。爲了說明眞實氣體對於理想氣體性態的偏離(例如凝聚)，必須對假設作適當修改。在此修改過程中，人們對於分子相互作用和動力學性質已有相當深的理解。

kinetics　動理學

古典力學的一支，論及力與轉距在物體(具質量)運動上的作用。採用動理學術語的學者，把近乎同義的動力學(dynamics, 參閱該條)一詞，應用在運動物體的古典力學上，將古典力學分爲動力學與靜力學；靜力學所涉及的物體係在平衡狀態下靜止的，動力學則包括動理學與運動學(用位置、速度與加速度描述運動，不涉及力、轉距與質量的影響)。不採用動理學術語的學者，則把古典力學分爲運動學與動力學，並將靜力學包括在動力學內，視之爲特例(其力的和與轉距的和均爲零)。

Kinetoplastida　動質蟲目

原生動物的一個目，舊稱原滴蟲目(Protomastigida)，其成員常稱爲原滴蟲(protomonad, 參閱該條)。

Kinetoscope　電影視鏡

電影放映機的前身，1891 年爲美國愛迪生和狄克森(William Dickson)發明。影片在一片透鏡和一個電燈泡中間快速通過，觀者可以從窺孔觀看。窺孔後面有一個帶狹窄缺口的轉盤，缺口起到光閘的作用，可使每秒鐘以 46 格速度通過缺口的畫面瞬息一現，結果使活動的人物栩栩如生地再現出來。1894 年當電影視鏡在紐約百老匯公開展出時，立即引起轟動。參閱活動電影機(Cinématographe)條。

king　國王

女性作 QUEEN。一個國家或地區的最高統治者(君主)，其地位高於除皇帝以外的任何其他世俗的統治者。王位可由選舉產生(如在中世紀的德意志)，但通常爲世襲的；王權可以是絕對的，也可以是立憲的。古斯巴達有過兩個國王聯合執政的現象。

King　京族

亦作 GIN。中國少數民族。舊稱越族。1958 年改稱京，聚居在瀕臨北部灣的廣西防城各族自治縣江平鎭、潒尾、巫頭、山心等地。先世自 16 世紀初從海上自越南泊來。語言系屬未定。絕大部分操漢語廣東方言。使用漢文。多信佛教，村寨節日「唱哈」有迎神、祭祖、唱歌等羣衆性活動。青年婦女有染齒習俗。從事漁業，兼

營農業。過去漁業以淺海捕撈爲主。近年來，漁業迅速發展，漁船、漁具機械化程度增加，逐步轉向深海捕魚。在淺海地區建人工珍珠養殖場。還圍海堤造田，擴大耕地面積。1958 年京族與當地各族人民聯合建立東興各族自治縣，1978 年改稱防城各族自治縣。人口 11,900(1982)。

京族女子
＊CEB 供圖

King, B.B.　金恩(1925. 9. 16～　)

原名 RILEY B. KING。美國藍調吉他演奏員。曾一度在孟菲斯任電臺唱片節目廣播員，當時名叫「比爾街的布魯斯小伙子」。1949 年他錄製了一張唱片，在節奏藍調音樂市場上暢銷。此後他在全國黑人俱樂部和酒吧間裏演唱達 20 年之久。常在一年中演出 300 場以上。他不願爲吸引更多觀衆而改變他的演出風格。因此一直在一些不引人注意的地方當一名受人崇拜的表演者。直到 60 年代末，一批深受其影響的搖滾樂吉他手才將他介紹給白人觀衆。

金恩
＊『華盛頓郵報』報社供圖

King, Billie Jean　金恩(夫人)

娘家姓爲 MOFFITT。美國女子網球運動員。1961 年與漢茨(Karen Hantz)合作獲溫布頓賽雙打冠軍，開始引

起國際注意。1965 年結婚。1960～1979 年戰績輝煌，16 次被評爲美國 10 名最佳選手之一。1968 年起從事職業網球，1973 年，她在老年職業男選手里格斯(Bobby Riggs)擊敗女選手考特(Margaret Smith Court)之後，與里格斯比賽，號稱「兩性之戰」，擊敗對手轟動一時。她爲爭取女運動員的權利而奮鬥不懈，倡導女子網球比賽，爭取商界資助。70 年代晚期創辦『女子體育』雜誌。

King, Clarence 金恩(1842. 1. 6～1901. 12. 24)

美國地質學家和採礦工程師。組織並主持了美國北緯 40°沿線的地質調查，即對計畫中的聯合太平洋鐵路沿線的礦產資源進行充分研究。1863 年從東海岸出發，有時徒步，有時騎馬，穿過大陸到舊金山，並在那裏參加了加利福尼亞地質調查局。在此後 3 年中，在內華達山脈南部發現了惠特尼山，並考察了加利福尼亞州南部和亞利桑那州的沙漠區。

1867 年說服美國政府同意爲將來開發聯合太平洋鐵路經過地區的礦產進行地質研究。自此十年間完成了沿北緯 40°從科羅拉多東部到加利福尼亞邊境的一條寬 160 公里(100 哩)的地帶的調查。他的報告『系統地質學』被認爲是一部傑作。調查期間，在考察沙斯塔峯(Mt. Shasta)、來尼爾峯(Mt. Rainier)和胡德山(Mt. Hood)等死火山時，發現了美國最早的幾條冰川。他曾揭穿僞造的科羅拉多大金剛石礦的騙局，挽救了 1,000 多萬美元的投資。1879 年促成西部各調查局聯合組成美國地質調查局，並同意擔任首任所長。1881 年辭去所長職務，致力於地質研究。他也曾爲私人企業充當採礦工程師，並在礦山訴訟案件中擔任顧問。他經常在雜誌上發表論文，還著有通俗讀物『內華達山區的登山運動』(1872)。

King, Frank 金恩(1883. 4. 9～1969. 6. 24)

美國連環漫畫家。於1901～1905 年爲『明尼亞波利時報』作連環漫畫；後就學於芝加哥美術學院，先受雇於『芝加哥考察家報』，後爲『芝加哥論壇報』作『汽油胡同』(Gasoline Alley)，描繪在一條胡同中聚會的汽車迷，初次發表於 1919 年。以同情的筆法描繪小城市生活。

King, Franklin Hiram 金恩(1848. 6. 8～1911. 8. 4)

美國農業科學家，發明柱形塔式青貯窖。他還發明乳牛舍的重力通風系統。1878～1888 年他與妻子貝克(Carrie H. Baker)一起繪製了最早一批自然地理和氣象學用的大比例尺地形圖。1888～1901 年他在威斯康辛大學農學院任教，爲該校造了柱形青貯窖(1889)，成爲塔式青貯窖的原型。在 20 世紀 20 年代，歐洲幾位建築師，其中包括格羅皮厄斯(Walter Gropius)，從美國建造塔形青貯窖和各種形式的穀物升運器中得到啓發，而把它們應用到其他用途上。他所著『土壤』(1895)一書譯本在中國爲人們廣泛學習。

King, Gregory 金恩(1648. 12. 15～1712. 8. 29)

英國譜系學家、雕刻家、統計學家，以所著『1696 年的英國概況』(*Natural and Political Observations and Conclusions upon the State and Condition of England, 1696*)一書聞名於世，該書初版於 1801 年，對 17 世紀末英國人口及財富的狀況，敍述翔實，膾炙人口。他多才多藝，曾著許多有關譜系及紋章的作品，並編著『道路之書』，兼管該書中的雕板印畫(還親製若干幅)。他還協助繪製倫敦地圖，又親自繪製威斯敏斯特區地圖。他也是一位紋章專家，曾在國內外的若干加冕典禮及其他慶典活動時受聘參與其事。

King, Henry 金恩(1592. 1. 16 受洗～1669. 9. 30)

英國詩人、聖公會主教。所寫哀悼其妻的輓歌被認爲是最佳英語輓歌之一。曾在牛津大學受教育，多次獲得待遇優厚的顯赫職位。詩作深受本瓊森和但恩(John Donne)的影響。他的『詩歌、輓歌、反論及十四行詩』(*Poems, Elegies, Paradoxes, and Sonets;* 1657)並非他本人所編，內夾有他人的詩作。

King, Martin Luther, Jr. 金恩(1929. 1. 15～1968. 4. 4)

美國浸禮會黑人牧師，從 50 年代中期起領導美國歷史上第一次大規模民權運動，直至遇刺身死。在爭取種族平等的鬥爭中，遵循非暴力抵抗的原則，於 1964 年獲得諾貝爾和平獎，從而享有世界盛譽。出身於南方黑人牧師家庭。15 歲進大學，先後獲得文學士學位、神

金恩
*『眞報』社供圖

學士學位和博士學位。在蒙哥馬利城的一小羣民權擁護者爲反對公共汽車上的種族隔離而進行鬥爭期間，金恩任浸禮會教堂的本堂牧師達一年多。黑人積極分子組成

「蒙哥馬利改進協會」，抵制通行制度，金恩被選爲領袖，經過一年多的奮鬥，終於取消了當地公共汽車上的種族隔離。之後，金恩著手組織「南方基督教領袖大會」，在全國各地發表演說，與國內外人權運動和宗教界領袖討論黑人問題，訪問迦納和印度。

1960 年金恩回到故鄉亞特蘭大，同他的父親一起任浸禮會教堂的本堂牧師。同年 10 月底，與反對亞特蘭大一家百貨商店餐櫃前的種族隔離的 33 名青年一起被捕。金恩以莫須有的罪名被判監禁，全國羣情激憤，對他的安全普遍表示關心。在民主黨總統候選人甘迺迪的調停下，金恩獲釋。1963 年春金恩在伯明罕領導反對餐櫃前和就業方面的種族隔離運動。他再次被捕，在獄中寫了一封雄辯的信，闡明他的非暴力哲學。爲把各種和平改革的力量集合起來，促使全國和全世界注意解決美國種族問題的嚴重性，金恩與其他民權運動的領導人一起，組織了歷史性的「向華盛頓進軍」。1963 年 8 月 28 日，有 20 多萬人在林肯紀念堂前舉行和平集會，要求在法律面前全體公民一律平等。民權運動的高漲，終於使國會通過 1964 年民權法案，授權聯邦政府取消公共膳宿方面的種族隔離，宣布在公營設備方面和就業方面的種族歧視爲非法。同年 12 月金恩獲得諾貝爾和平獎。

在 1965 年 3 月塞爾馬(Selma)示威遊行中，民權運動內部開始顯露出在策略上反對金恩的迹象。許多青年激進分子表示不支持他了。在全國，由於沒有能夠取得更多的實質性進展，黑人已失去耐心，從而促使他們採取暴力行動。金恩把鬥爭範圍擴大到除種族主義外，還包括對黑人的進步同樣有害的各種事情。他堅決反對越戰。他企圖把全體窮人不分種族組成聯盟，致力於反對貧困和失業等經濟問題的鬥爭。1968 年春天，他去田納西州孟菲斯市，支持城市衞生工人的罷工。4 月 4 日當他和同伴們站在旅館的陽臺上時，被人槍殺身亡。翌年 3 月 10 日一個叫雷伊(James Earl Ray)的南方白人供認是凶手，被判徒刑 99 年。金恩的重要著作有『闊步走向自由：蒙哥馬利城的故事』(1958)、『爲什麼我們不能等待』(1964)、『從這裏我們往何處去：混亂還是共享？』(1967)。

King, Rufus　金恩(1755. 3. 24～1827. 4. 29)

美國國家締造者之一，曾參與制訂並促使批准聯邦憲法。他是積極的聯邦黨參議員，幹練的外交家。歷任麻薩諸塞州議會議員(1783～1784)，「大陸會議」代表(1784～1787)，1787 年 2 月 21 日提出一項決議案，呼籲在費城召集會議制定新憲法。他極力主張建立强有力的中央政府。他在大陸會議上提出在西北地區取締奴隸制的決議案(1785)。1788 年選入紐約州議會，次年代表該州當選爲美國參議員(1789～1796)，爲公認的國會聯邦黨領袖。後出任駐英國大使(1796～1803，1825～1826)，以堅定、機智見稱。傑佛遜共和黨執政時期，他再次當選爲參議員(1813～1825)。

金恩
＊美國國會圖書館供圖

King, W(illiam) L(yon) Mackenzie　金(1874. 12. 17～1950. 7. 22)

在 21 年中三度出任加拿大總理，領導自由黨 30 年，使之成爲一個眞正的全國性的黨。早年求學於多倫多、芝加哥和哈佛大學，他是加拿大最早關心產業工人的生活的政治家之一。具有調解勞資糾紛的傑出才能。1909 年加入洛里埃(Wilfrid Laurier)政府，成爲加拿大第一任專職的勞工部長。1911 年政府下臺，金也落選。此後三年中，從事黨的宣傳和組織工作。1919 年洛里埃去世，金任自由黨領袖。

金
＊美國國會圖書館供圖

1921 年選舉中，保守黨聯合政府失敗，金就任總理，但他的黨未能在議會中獲得多數。1926 年選舉中，自由黨與進步黨在許多選區聯合競選，金第一次在議會中取得決定性多數，於同年 9 月再度出任總理。1926 年底，在金的疾呼下，倫敦帝國會議通過帝國各自治領地位平等宣言，後據此形成大英國協。1930 年金的政府在選舉中失敗，在大蕭條年代他領導反對黨，1935 年選擇中獲得壓倒勝利。從此金擔任總理直至 1948 年退休爲止，成爲加拿大政界影響最大的人物。他領導加

拿大經歷了6年戰爭和3年戰後重建工作，從而在加拿大歷史上占有顯赫的地位。

King, William 紐西蘭毛利族酋長。詳金吉(Kingi, Wiremu)條。

King, William Rufus de Vane 金恩(1786. 4. 7～1853. 4. 18)

美國政治家。1803年畢業於北卡羅來納大學。1806年取得律師資格。進入美國衆議院後，屬「好戰的鷹派」。1836年任參議院臨時議長。1844年任駐法國公使。1846年回國。1848～1852年爲參議員。1852年當選副總統。但因肺病嚴重，未能出席1853年3月舉行的就職典禮。

King Cotton 棉花國王

美國南北戰爭前南方政客和作家常用的一個名詞。自從發明軋棉機(1793)以後，棉花爲美國南方的主要經濟作物，不久即占美國出口總值的一半以上。1858年哈蒙德(James H. Hammond)參議員在參議院中狂言：「人們不敢向棉花開戰！世界上沒有任何力量敢於向棉花開戰。棉花是國王。」當時南方認爲，只要有棉花就可以戰勝北方。參閱南部(South, the)、美利堅諸州聯盟(Confederate States of America)各條。

King Country 國王鄉

亦稱西部高原(WESTERN UPLANDS)。位於紐西蘭北島。在陶波(Taupo)湖以西，漢米敦以南，占地18,000平方公里(7,000平方哩)。與懷卡托河(Waikato River, 東北)、塔斯曼海(西)、歐呼拉河(Ohura River, 西南)及卡馬那瓦山脈(Kaimanawa Mountains, 東南)交界。地層陵谷分明，有幾座小山脈和河谷。從此區中部延伸出的朗吉多多(Rangitoto)和豪福格路(Hauhungaroa)山脈，是芒加突突(Mangatutu)、萬帕(Waipa)、芒加可窪(Mangaokewa)、翁嘎陸(Ongarue)河及其他諸河上流的起源。三座火山峯，東加里若(Tongariro, 1,968公尺〔6,457呎〕)、恩高魯荷(Ngauruhoe, 2,290公尺〔7,513呎〕)以及魯阿佩胡(Ruapehu, 2,797公尺〔9,176呎〕)，是區域內國家公園的一部分。

由於土地貧瘠不適宜農業，故鼓勵畜牧和乳業。伐木業也很重要。塔拉納基(Taranaki)的鐵沙極待開發。1865年毛利戰爭時，毛利王塔華歐(Tawhiao)曾避難於此，故歐洲人稱此地區爲「國王鄉」。此地於1881年歸降政府之前尚屬毛利人控制。重要的城鎮有臺庫提(Te Kuiti)、陶馬魯努伊(Taumarunui)及圖蘭吉(Turangi)。有幾條道路從西邊的海岸區穿經此區通往東北及東南的內陸。

king crab 堪察加擬石蟹

亦稱ALASKAN KING CRAB或JAPANESE CRAB。十足目(Decapoda)海產甲殼類，學名爲*Paralithodes camtschatica*。可食用，見於日本和阿拉斯加沿岸淺水中，也棲息於白令海。爲最大的蟹類之一，重5公斤(11磅)以上，味美。

King-Crane Commission 金恩-克雷恩委員會

1919年巴黎和會期間，應美國總統威爾遜的要求而指定的委員會，旨在確切了解敍利亞和巴勒斯坦居民對於第一次世界大戰後處理他們的領土的態度。以奧伯爾林(Oberlin, 俄亥俄)學院院長金恩(Henry C. King)和芝加哥實業家克雷恩(Charles R. Crane)爲首。1919年6月10日至7月21日該委員會巡視敍利亞和巴勒斯坦後，建議對猶太復國主義者移民巴勒斯坦的綱領作重大修改。

King George Sound 喬治王灣

舊稱KING GEORGE III SOUND。澳大利亞西澳大利亞州南岸最佳天然港灣之一。面積91平方公里(35平方哩)。灣口寬8公里(5哩)。海岸陡峭、多岩石。灣內有布雷克西(Breaksea)和米切爾馬斯(Michaelmas)兩島。該灣早在1801年就用作捕鯨基地，在第二次世界大戰中是美國海軍基地。

King George's War 喬治王之戰(1744～1748)

奧地利皇位繼承戰爭期間，在美洲發生的一次戰鬥。這是法英兩國爭奪北美的第三次軍事對抗。雙方都借助印第安人進行攻擊。1745年6月15日新英格蘭人攻克布雷頓(Breton)角島上的路易斯堡。後因雙方厭戰，1748年簽訂艾克斯拉沙佩勒(Aix-la-Chapelle)和約。

King Island 金島

在澳大利亞塔斯馬尼亞州西北岸外巴斯海峽中。面積1,098平方公里(424平方哩)。中部和北部有養牛和乳品業及豌豆種植業。格拉西(Grassy)零散開採白鎢並運往主要城鎮卡里(Currie)港。人口2,592(1981)。

King James Version 欽定本英文聖經

亦稱AUTHORIZED VERSION。1611年在英格蘭國王詹姆斯一世贊助下出版的『聖經』英文譯本，由經詹姆斯批准任命的54位學者參與其事，其中47人分成6組分別在3個地點參照已有各種英譯本和原文本進行校譯，歷時7年始完成。這個譯本對英語文風的形成有重大影響，300多年來一直是標準譯本。

King Khālid Military City　哈立德國王軍用城市

沙烏地阿拉伯東部省城市。20 世紀 80 年代初期由美國陸軍工程兵建造。位於蓋蘇邁(al-Qayṣūmah)以南 75 公里(46 哩)，米什阿卜角(Ra's al-Mish'ab)以西 250 公里(155 哩)。在人煙稀少的沙漠內。

King language　京語

King 亦作 GIN。中國京族語言。系屬未定。主要分布在廣西(今易名廣西壯族自治區)防城各族自治縣。使用人口約 1.1 萬。國外主要分布在越南。京語(沥尾)語音特點：有 28 個聲母：8 個塞音(p、ph、b、t、th、d、k、kh)，2 個塞擦音(ts、tsh)，7 個擦音(f、v、s、ʐ、ɬ、ɣ、h)，4 個鼻音(m、n、ɲ、ŋ)，1 個邊音(l)，1 個半元音(j)，5 個圓唇音(kw、khw、ŋw、rw、hw)；有 103 個韻母：9 個單元音韻母(i、a、u、ɯ、ɛ、e、ɔ、o、ə)，18 個複元音韻母(ai、au、ăi、ău、iə、iu、ui、ɯi、ɛu、eu、ɔi、oi、əi、ăi、ău、ie、ɯai、ieu)，76 個帶-p、-t、-k、-m、-n、-ŋ 輔音韻尾的韻母(如 ap、at、ak、am、an、aŋ、iep、iek、iem、ien、ieŋ 等)；有 7 個聲調：5 個舒聲調：˧˥$_{33}$(1)(括號內的數字爲調類，以下同)、˨˩$_{31}$(2)、˧˥˧$_{214}$(3, 4)、˧˥$_{35}$(5)、˨˩˨$_{11}$(6)；2 個促聲調：˧˥$_{35}$(7)、˨˩˨$_{11}$(8)。以虛詞和詞序表示句子成分的關係。序數詞可直接修飾名詞；名詞前加數量助詞表示多數；名詞重疊表示「所有」、「每一」；人稱代詞有普通稱、謙稱、蔑稱之別；疑問代詞重疊表示泛指；判斷動詞作謂語時與應答獨立使用時形式不同；形容詞重疊表示性狀減輕；句子主語在前，謂語在後；賓語、補語在謂語之後(補語又在賓語之後)；數量詞組作定語在中心詞前，序數詞、名詞、代詞、動詞、形容詞作定語時在中心詞後。

King Lear　李爾王

傳說中的不列顛國王(他的名字源自古代英國一個叫李爾〔Llyr〕的海神)。莎士比亞在他的悲劇『李爾王』中，把他作爲主角。12 世紀初，蒙茅斯的傑弗里在『不列顛諸王紀』(*Historia regum Britanniae*)中講述了李爾王國的故事——他把國土分給他的女兒，以及此舉帶來的後果。莎士比亞寫『李爾王』時可能用過何林塞(Raphael Holinshed)的『編年史』(1577)，雖然一本無名氏劇作『李爾王的眞實編年史』可能在更大程度上影響了他，兩個劇本在許多地方雷同。莎士比亞可能在 1605 年看過這齣戲。伊利莎白時代的詩人斯賓塞在他的史詩『仙后』(*The Faerie Queene*)中講到李爾的故事。它也是 16 世紀中葉編成的『地方行政官寶鑑』(*A Myrrour for Magistrates*)中的悲劇之一。西德尼(Philip Sidney)所著『阿卡迪亞』(*Arcadia*)中的帕弗拉哥尼亞王子的故事，爲莎士比亞劇作『李爾王』中的次要情節提供了素材，故事的主角是格洛斯特伯爵。

King Leopold Ranges　利奧波德國王嶺

在澳大利亞西澳大利亞州北部。從科利(Collier)灣向東南延伸 240 公里(150 哩)，平均海拔 600 公尺(2,000 呎)。爲慶伯利高原的西南緣。其中奧德(Ord)和布魯姆(Broome)兩山海拔近 1,000 公尺(3,000 呎)。山嶺被伊斯德爾(Isdel)、阿德科克(Adcock)等河切割成數段，山坡陡峭，峯頂平坦。

King Philip's War　菲利普王戰爭(1675～1676)

美國殖民史上，17 世紀新英格蘭地區印第安人與英國移民之間最激烈的戰爭。1640～1675 年間，渴求土地的移民大批湧進印第安人的領地，激起印第安人奮起保衛領土的鬥爭。菲利普王得到新英格蘭地區所有部落的擁護，建立聯盟，抵制英人的進一步擴張。1675 年 6 月英人處死 3 名萬帕諾亞格人(Wampanoag)，戰爭突然爆發。印第安人對邊境移民點發動一系列猛烈襲擊，殖民地民軍向印第安人的村莊進行野蠻的報復。到 1675 年底，許多邊境殖民城鎮化爲廢墟。印第安人在戰爭初期處於明顯優勢，然而到 1676 年春，由於莊稼被毀，饑饉迫在眉睫，英國人又利用皈依基督教的印第安人當奸細，印第安人的士氣遂衰頹不振。8 月菲利普王去世，更促成了印第安人抵抗的瓦解。菲利普王戰爭是殖民史上代價最高昂的戰爭之一。有 600 多白人喪生，有不少移民點被夷爲平地。白人屠殺整個的印第安人村莊或部落，倖存的印第安人逃往他鄉。此後，移民開始穿越新英格蘭南部，向印第安人的領地肆無忌憚地進行擴張。

king salmon　大鱗大麻哈魚

亦作 CHINOOK SALMON, SPRING SALMON, QUINNAT, TYEE；又稱王鮭。鮭科(Salmonidae)珍貴的食用和遊釣魚，學名爲 *Oncorhynchus tshawytscha*。產北太平洋。體重約 10～20 多公斤。銀白色，具黑色圓斑。於春季生殖，成魚迴游上溯育空河 3,200 公里(2,000 哩)。幼魚達 1～3 齡方入海。已成功地引進密西根湖，以代替爲海七鰓鰻所消滅的湖紅點鮭，使該處形成一個新的遊釣場所。參閱鮭(salmon)條。

king snake　王蛇

游蛇科(Colubridae)王蛇屬(*Lampropeltis*)爬蟲，有 7 種。見於從加拿大東南部至厄瓜多爾的多種生境。因取食其他蛇類(包括毒蛇)而得名。藉纏絞殺死獵物。大部對蝮蛇毒有免疫力。亦取食小型哺乳類、兩生類、鳥類及鳥卵。主要陸棲，行動緩慢，一次約產卵 10 枚。被逼於困境也反抗，但迅又轉爲馴順。身上具醒目的斑紋，鱗片光滑，頭、尾很小，一般體長不足 1.2 公尺

(3.9 呎)。普通王蛇(*L. getulus*)廣布美國和墨西哥北部；通常體色黑或深褐，帶各式各樣的黃或白色環紋或斑紋；有的個體體長近 2.1 公尺(6.9 呎)。普通擠奶蛇(*L. triangulatum*, 或 *L. doliata*)，見於本屬全部棲地，體長不足 1.3 公尺(4.3 呎)，身上有黑邊的褐色環狀紋或背紋，紋間爲白色或黃色，傳說能擠牧場上乳牛的奶而得名(這傳說也涉及多種蛇類)；常潛入畜舍和地窖捕食老鼠，故又稱家蛇。猩紅王蛇(*L. elapsoides*, 有人認爲它是奶蛇的一個亞種)爲美國東南部的小型種類。有幾種蛇的身上有紅、黃和黑色環斑，常被稱爲假珊瑚蛇(如亞利桑那山王蛇〔*L. pyromelana*〕)。

內華達州拉斯維加斯的博伊爾氏王蛇
*美國內政部魚類和野生生物署供圖

King Sound　金灣

凸入澳大利亞西澳大利亞州北岸的印度洋小灣。長 145 公里(90 哩)，寬 56 公里(35 哩)。灣口西側是勒韋克(Leveque)角，東側有巴克尼爾(Buccaneer)羣島的 4 個島羣。有一半島伸入灣內，把該灣分爲內外兩段。西岸有德貝港。因潮水落差大(11 公尺〔35 呎〕)，多淺灘和礁石，航行困難。

King William Island　威廉王島

加拿大西北地區北極羣島中的島嶼。位於維多利亞島和布西亞(Boothia)半島之間。辛普森海峽將它和大陸的阿德萊德半島隔開。長約 175 公里(110 哩)，寬約 160 公里(100 哩)，面積 13,111 平方公里(5,062 平方哩)。地面比較平坦，平均海拔 91 公尺(300 呎)，馬西森(Matheson)山海拔 137 公尺(450 呎)。海岸曲折。東南岸約阿港(Gjoa Haven)是島上唯一的貿易點。

King William's Town　威廉王城

南非開普省城鎮。位於東倫敦西面，瀕臨布法羅河。1861 年正式成爲城鎮。腹地是南非最富裕的農業區之一。鄰近的西斯凱，居民主要在該城就業。是一個發展中的製造業中心，有一大紡織廠。教育機構有戴爾學院和一所工學院，博物館擁有被認爲是世界上非洲哺乳動物的最佳展覽品。附近有馬登水壩。人口約 26,410(1983)。

King William's War　威廉王之戰(1689～1697)

大同盟戰爭(英王威廉三世和奧格斯堡聯盟對法王路易十四之戰)在北美洲的延伸。英軍占領阿卡迪亞(Acadia, 後稱新斯科舍)羅亞爾港，但未攻克魁北克。法國人和印第安人進攻紐約斯克奈塔第(Schenectady)、薩蒙瀑布(Salmon Falls, 在今新罕布夏)和卡斯科灣(Casco Bay, 在今緬因灣)得手，但在進攻主要目標波士頓時失利。戰爭最終以簽訂賴斯韋克條約(Treaty of Rijswijk, 1697)而結束。因印第安人大規模參戰，故又稱爲第一次法國-印第安戰爭(總共 4 次)。

Kingaroy　金格羅伊

澳大利亞昆士蘭州東南部城鎮。當地紅壤肥沃，花生產量高。州花生銷售部門設在此。生產農業機械。有公路、鐵路、航空線通布利斯本。附近班亞(Bunya)山區劃入班亞山國家公園。人口 5,134(1981)。

kingbird　王霸鶲

霸鶲科(Tyrannidae)霸鶲屬(*Tyrannus*)鳥類，9 種，因好鬥而著名。雖然體長只有約 20 公分(8 吋)，但能追逐鴉和鷹那樣大的鳥類，甚至能站在它們的背上啄它們的頭。上體灰色，下體白、灰或黃色。各種王霸鶲都有平時隱匿但可豎立的羽冠(紅、橙或黃色)。廣泛分布於加拿大到阿根廷。在北美繁殖的如落磯山的東王霸鶲(*T. tyrannus*)，上體暗藍灰色，下體和尾端白色，常見於鄉間路邊，可襲擊蜂房，因此當地又俗稱「蜂鳥」或「蜂馬丁鳥」。美國西部大平原以西的西王霸鶲(*T. verticalis*, 即阿肯色王霸鶲)的上體淺灰，下體黃色，最外側尾羽的邊緣稍白。這兩種王霸鶲的頭冠上均有一紅點斑(通常隱蔽)。

kingfish　王馬鮫；王魚

許多種魚類的統稱，其中包括數種鯖(mackerel, 參閱該條)和 *Menticirrhus* 屬的一種石首魚(drum, 參閱該條)。

kingfisher　翠鳥

佛法僧目(Coraciiformes)翠鳥科(ALCEDINIDAE)約 90 種體軀短肥的獨棲鳥類之通稱。喙大，多以魚爲食，廣布世界各地。體强，長約 10～45 公分(4～18 吋)，羽

衣鮮豔；許多種類有羽冠。腿短，大多數尾短或適中。頭大與身體不相稱，喙長似矛，翼短圓，3個前趾中有2個基部癒合。發格格或尖叫聲。在沙洲打洞爲巢，熱帶種類在白蟻丘內打洞。翠鳥亞科(Alcedininae)的種類喙窄，會扎入水中捕捉小魚，許多種類也捕食其他小型水生動物；如舊大陸的普通翠鳥(*Alcedo atthis*)和北美的帶翠鳥(*Megaceryle alcyon*)。笑翠鳥亞科(Daceloninae)的種類喙寬，不常水棲；如澳大利亞的笑翠鳥(kookaburra, 參閱該條)以昆蟲、蜥蜴、蛇和其他小動物爲食。東南亞的赤翡翠(*Halcyon coromanda*)會在石上敲碎蝸牛，以食其肉；翡翠(*H. miyakoensis*)從1887年就未曾發現過，據測現已滅絕。在有的分類系統中，翡翠類劃歸翡翠科(Halcyonidae)。

Kingi, Wiremu 金吉(1795？～1882. 1. 13)

亦稱 TE RANGITAKE 或 WILLIAM KING。紐西蘭毛利族酋長，堅持反對殖民政府購買土著部落的土地，鼓舞毛利人抵抗歐洲人在紐西蘭肥沃的北島殖民。1833年率領阿蒂亞瓦(Atiawa)部落從祖居的北島塔拉納基(Taranaki)省遷移至威靈頓附近。最初對歐洲移民十分友好。但在1847年，當總督格雷(George Grey)爵士想要占據塔拉納基省懷塔拉(Waitara)地區的土地時，他斷然拒絕，率族衆重返祖祖輩輩居住的故鄉。1860年總督布朗(Gore Browne)不顧金吉的反對，無視毛利族的利益，又悍然收購土地，從而引起第一次塔拉納基戰爭。金吉經過英勇奮戰退到懷卡托(Waikato)。1863年發生懷卡托戰爭，他率領族衆狠狠打擊殖民軍，直到1872年才放下武器。1863年殖民當局不得不承認他對懷塔拉土地的要求是合法的。1926年起，紐西蘭政府每年向塔拉納基各部落付款5,000鎊，作爲沒收土地的報償。

Kingis Quair, The 國王篇(1423？)

以早期蘇格蘭方言寫的愛情夢幻寓言。據傳爲蘇格蘭的詹姆斯一世所作，它標誌著蘇格蘭文學黃金時代的開始。它有時被稱爲第一首「蘇格蘭喬叟式」詩歌，反映並承認了喬叟的影響。故事所述與詹姆斯一世的生涯相似：他在英格蘭被俘，坐牢18年，在英格蘭遇到瓊·波福(Joan Beaufort)並娶她爲妻。

kinglet 戴菊

鶯科(Sylviidae)戴菊屬(*Regulus*)鳴禽，約4種。或另劃爲戴菊亞科(Regulinae)。體小而圓，喙短。常見於針葉林。巢高掛，以苔藓織以蛛絲構成，巢小，每產5～10個卵，要排兩層。體長約9公分(3.5吋)，體羽綠灰色，頭頂有淺色斑紋。北美洲的金頂戴菊(*R. satrapa*)與歐亞的金冠戴菊(*R. regulus*)常視爲同一種：頭頂都有斑(雄鳥紅色，雌鳥黃色)，周圍有顯著的黑邊。歐洲的火冠戴菊(*R. ignicapillus*)似金冠戴菊，但有白色眼紋；臺灣的黃腰戴菊(*R. goodfellowi*)可能是火冠戴菊的一個亞種。北美的紅玉冠戴菊(*R. calendula*)僅雄鳥有表面紅色的冠斑，常隱蔽不顯。

Kingmaker, the 擁立國王者。詳 Warwick, earl of 條之 Warwick, Richard Neville, earl of。

Kingman 金曼

美國亞利桑那州城市，摩哈比(Mohave)縣縣城。1882年起成爲該州人煙稀少的西北地區商業和運輸中心。1952年1月21日建市。採金業一度繁盛。現以開採銅礦爲主。摩哈比縣有121,407公頃(300,000畝)牧場，但主要收入依靠旅遊業。從金曼可前往米德(Mead)湖、摩哈比湖、哈瓦蘇(Havasu)湖。人口9,257(1980)。

Kingman Reef 金曼礁

在太平洋中西部的北萊恩(Northern Line)羣島。爲美國無建制領地，位於檀香山以南1,480公里(920哩)。面積0.03平方公里(0.01平方哩)。1922年屬美國，1934年曾爲美國海軍用地。現無人居住。

Kingo, Thomas 金果(1634. 12. 15～1703. 10. 14)

丹麥牧師、詩人。作品被譽爲丹麥巴洛克風格詩作的高峯。1677年國王腓特烈三世任命他爲菲英島(Fyn)主教。他的宗教詩彙編爲『精神的合唱』(*Aandeligt sjungekor*, 2卷；1674和1681)，以晨歌和晚歌(金果稱之爲「嘆息」)和『再見了，世界』(Far, Verden, Farvel)最爲有名。現在人們所以還記得金果，主要是因爲他1699年問世的讚美詩集，其中至少有他的詩作85首。

Kings, books of 列王紀(上、下)

『舊約聖經』的兩卷，與『申命記』、『約書亞記』、『士師記』、『撒母耳記』上下同屬成書於巴比倫囚虜時期內公元前550年前後的「申典」。『列王紀』上、下(天主教有的譯本作四卷)述國王大衛死後以色列國的歷史。書中有關宗教崇拜與神學的記事甚多。作者不是按政治得失而是用神學標準來評價各代國王。北朝諸王不承認耶路撒冷是崇拜雅赫維的唯一聖地，因此一律受到抨擊。南朝諸王中只有希西家和約西亞得到全面好評。因爲他們改革崇拜禮儀並堅守『申命記』所載上帝與以色列人所立之約。

Kings, Valley of the 國王谷地

亦稱 VALLEY OF THE TOMBS OF THE KINGS，阿拉伯語作 BĪBĀN AL-MULŪK。埃及西底比斯的一條狹長的峽道，

是第 18、19、20 王朝(1567～1085？BC)的幾乎所有法老的埋葬地。有 60 個著名的墳墓，其結構和裝飾各不相同。在第 20 王朝末年的內戰中，除圖特安哈門(Tutankhamen)國王(約公元前 1361～前 1352 在位)的陵墓外，全部寶藏被劫掠一空。

Kings Bay 北冰洋斯匹次卑爾根島小水灣。詳孔斯峽灣(Kongsfjorden)條。

King's Bench, Court of 英國法庭。詳王座法院(Queen's Bench, Court of)條。

Kings Canyon National Park 金斯河谷國家公園

美國加利福尼亞州內華達山脈的風景區。以冰川切成的、壯觀的金斯峽谷著稱。

Kings County 金斯縣

在美國紐約州東南部，它的範圍與紐約市布魯克林(Brooklyn, 參閱該條)區相同。建於 1683 年，面積 184 平方公里(71 平方哩)。人口 2,230,936(1980)。

king's evil 國王病

瘰癧(scrofula,參閱該條；結核性淋巴結腫大)的一個俗稱。傳說本病經國王觸摸即可治癒。這種觸摸治療最早始於英格蘭國王懺悔者愛德華和法國的腓力一世。在英國進行這種治療時要舉行盛大儀式。從亨利七世時起，患者佩戴經國王觸摸過的硬幣，作爲驅魔護身之物。這種習俗在王政復辟時代達到頂峯。據說 1660～1682 年查理二世觸摸過 90,000 多名患者。英國王室最後一個進行觸摸治療的人是安妮王后，她在 1712 年觸摸了 200 名患者。在法國這種儀式延續到 19 世紀，查理十世於 1824～1830 年一度重新採用這種治療。

King's Lynn 金斯林

英格蘭諾福克郡西諾福克區港口城鎮。臨瓦士灣(Wash)的大烏斯河口灣。1204 年設爲自治市。金斯林爲一廣袤而富庶的農區的集市和服務中心，也是波羅的海至北海運輸線上的小港。生產化肥、糖、罐頭和輕工業品。人口約 33,340(1981)。

King's Lynn and West Norfolk 金斯林-西諾福克

舊稱 WEST NORFOLK。英格蘭諾福克郡一區(自治市)。北瀕北海，西北臨瓦士灣。面積 1,426 平方公里(551 平方哩)。地勢低窪，西部爲排乾沼地，東部是石南叢生帶，東南部爲林區，北岸多沙丘。出產穀物、甜菜、水果蔬菜和花卉。金斯林港在沼地邊緣和大烏斯河口附近，有英格蘭最大和最古老的商會館之一。以北 32 公里(20 哩)處的亨斯坦頓(Hunstanton)是海濱勝地。兩地間的桑德靈厄姆(Sandringham)是王室宮邸。區首府道納姆馬基特(Downham Market)是農產品集散中心。人口約 121,400(1982)。

King's Men 國王供奉劇團

1603 年起受詹姆斯一世國王贊助的劇團。該劇團原名「宮內大臣供奉劇團」(Chamberlain's Men, 參閱該條)。莎士比亞是劇團的主要劇作家，伯比奇(Richard Burbage)是該劇團主要演員。

Kings Mountain, Battle of 金斯山戰役(1780. 10. 7)

美國獨立戰爭中，美軍在南卡羅來納州擊潰效忠派軍隊的勝利。爲補充查理斯敦戰役(1780. 5)和康登戰役(1780. 8)中的損失，並阻止英軍進軍北卡羅來納，由 2,000 來名殖民地邊區居民組成軍隊。邊民對弗格森(Patrick Ferguson)少校所部 1,100 名紐約州和南卡羅來納州人效忠派士兵怨恨尤深，於金斯山將其包圍。效忠派軍隊或斃或俘，全部被殲。

Kings Peak 金斯峯

美國猶他州最高點，海拔 4,123 公尺(13,528 呎)。在鹽湖城以東 130 公里(80 哩)。

Kingsford Smith, Sir Charles Edward 金斯福德史密斯(1897. 2. 9～1935. 11. 8？)

澳大利亞飛行員，1930 年 6 月 24～25 日和 3 人機組由愛爾蘭的波特馬諾克(Portmarnock)飛越大西洋到紐芬蘭的格雷斯港。他爲完成橫越中太平洋飛行的第一人。他曾在雪梨教會學校及雪梨工學院求學，由 1917 年起服役於皇家飛行隊，負傷後在皇家飛行中心擔任輔導員。1924 年任西澳大利亞航空公司正駕駛，1927 年與烏爾姆(Charles T.P. Ulm)作環澳大利亞飛行。1928 年他們又和另一個雙人機組由加利福尼亞的奧克蘭經夏威夷、斐濟飛往澳大利亞的布利斯本。1933 年 10 月，在 7 天 5 個小時內獨自完成自英格蘭至澳大利亞的飛行。1934 年與泰勒(P.G. Taylor)自布利斯本飛至三藩市。1932 年被封爲爵士。1935 年與佩西布里奇(Thomas Pethybridge)由倫敦飛往澳大利亞時，在飛越加爾各答後失蹤。二人被認爲罹難。著有『南克羅斯號飛渡太平洋的故事』(*Story of "Southern Cross" Trans-Pacific Flight*, 1928 年與烏爾姆合著)，以及『我的飛行生涯』(1937)。

Kingsley, Charles 金斯利(1819. 6. 12～1875. 1.

英國聖公會牧師、教師和作家。他的長篇小說對英國社會的發展很有影響。在教會人士中，他最早擁護達爾文學說。出身牧師家庭，在農村長大，喜歡研究自然和地質。劍橋大學畢業後，1842 年任副牧師，兩年後任教區牧師，他是基督教社會主義運動的創始人之一。第一部長篇小說『酵母』(*Yeast*, 1851)描寫地主與貧農之間的關係。第二部長篇小說『阿爾頓・洛克』(*Alton Locke*, 1850)寫一個裁縫反抗血汗勞動和領導憲章運動的故事。金斯利以熾熱的筆調表達了他對窮人的同情。他的社會小說是說教式的，其目的在於喚起本階級的分子認識對於工人應負的責任。他不贊成政治變革，而主張實行成人教育，改進衛生狀況，發展合作運動。他勸告工人除了謀求物質利益之外，還要謀求精神利益。不久，他開始寫歷史小說，主要有『希帕蒂亞』(*Hypatia*, 1853)、『向西方！』(1855)等。他的兒童讀物『水孩兒』(1863)是受進化論思想寫成，長期受人歡迎。1859 年，任維多利亞女王的牧師，1860～1869 年任劍橋大學近代史教授。他鼓吹過民主政治，提倡過社會福利，但是他的主要影響在於接受達爾文物競天擇的演化學說，並努力宣傳關於自然的新知識。

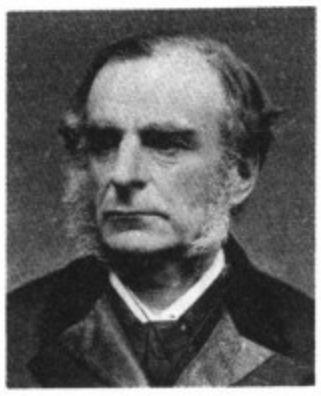

金斯利
＊美國國會圖書館供圖

Kingsley, Henry　金斯利(1830. 1. 2～1876. 5. 24)

英國小說家。以所著『拉文休』(*Ravenshoe*, 1861)和『希利亞家和伯頓家』(*The Hillyars and the Burtons*, 1865)聞名。牛津大學畢業後，去澳大利亞淘金，沒有成功。5 年後回英國，創作以澳大利亞生活爲題材的長篇小說『哈姆林回憶錄』(*The Recollections of Geoffrey Hamlyn*, 1859)。金斯利曾主編『愛丁堡評論報』，1870～1871 年普法戰爭期間任戰地記者。

Kingsley, Mary Henrietta　金斯利(1862. 11. 13～1900. 6. 3)

英國女旅行家。她不受當時習俗的束縛，去西非和赤道非洲旅行，成爲第一個進入加彭某些地區的歐洲人。她是牧師兼作家查理・金斯利的侄女，30 歲之前過著與世隔絕的生活。30 歲那年，她爲了完成其父喬治・亨利・金斯利生前沒寫完的著作，決定去西非研究非洲宗教和法律。1893～1894 年她訪問了今薩伊和剛果之間安哥拉的沿海飛地卡賓達(Cabinda)、奈及利亞南部、費爾南多波(Fernando Po)島(今爲赤道幾內亞的一部分，在喀麥隆海岸附近)。在剛果河下游一帶，她爲大英博物館收集了甲殼蟲和淡水魚標本。1894 年 12 月重返非洲後訪問了法屬剛果和經過以吃人聞名的芳人地區，幾次死裏逃生。接著訪問了加彭近海的科里斯科(Corisco)島，登上喀麥隆山。帶著珍貴的博物收藏品回到英國，並在全國各地演講其旅行經歷(1896～1899)。對非洲黑人表示强烈同情的著作有『西非記遊』(1897)和『西非研究』(1899)。她在看護布爾戰爭中受傷的戰俘時逝世。

Kingsmill Islands　前英國殖民地。詳吉柏特羣島(Gilbert Islands)條。

Kingsport　金斯波特

美國田納西州東北部城市。瀕臨霍爾斯頓(Holston)河。約 1750 年創建，1917 年設建制。初爲船舶碼頭。1915 年後有計畫發展工業。現工業多樣化。有金斯波特出版社(全國最大書籍出版社之一)和田納西伊士曼公司(生產家用和商業用化工品)。生產磚、紙張、炸藥、玻璃、皮革、紡織品和機器。附近的山巒和人工湖爲娛樂區。人口 32,027(1980)。

Kingston　京斯敦

澳大利亞塔斯馬尼亞東南部的城鎮。位於德文特河與布朗斯河交匯的河口。1804 年首次殖民，以布朗斯河知名。1866 年正式成立時，京斯敦(布朗斯河)之名已成通稱，1882 年正式定名爲京斯敦。京斯敦是蘋果及漿果產地的服務中心，也是觀光勝地，可供游泳、釣魚及打高爾夫球。是位於北方 13 公里(8 哩)的首府荷巴特(Hobart)的投宿城鎮。人口 8,556(1981)。

Kingston　金斯頓

加拿大安大略省東南部城市。瀕臨安大略湖北岸。1673 年建成後，爲毛皮貿易站和軍事要塞。1783 年後成爲安大略湖上的主要海軍基地。1838 年設鎮。1841～1844 年是上加拿大和下加拿大聯合省省會。1846 年設市。現在是繁忙的港口。工業很發達，生產鋁製品、內燃機車、內燃機、船舶、採礦機械、人造纖維、化學品、陶器。市內有女王大學(1841 創建)、聖喬治大教堂和聖瑪麗大教堂、國際曲棍球名人堂、加拿大皇家軍事學院(1876)、國防學院和加拿大部隊參謀學院。1812 年戰爭期間建立、19 世紀 30 年代重建的亨利堡，現在是

一個軍事博物館。人口 52,616(1981)。

Kingston　京斯敦

牙買加的首都和主要海港。城市沿本島東南岸延伸，背靠藍山山脈。以天然良港著名，狹長的帕利塞多斯(Palisadoes)半島作爲屏障。半島已經發展成娛樂和旅遊地。京斯敦於 1692 年 建城。曾數次幾乎毀於大火。1907 年 1 月遭地震破壞。市內東街有牙買加學院(有圖書

京斯敦市圍以壕溝的堡壘羅克福特(Rockfort)
*美國大英百科全書公司供圖

館、博物館和美術館)。西印度大學在距城市 8 公里(5 哩)的莫納(Mona)。附近的霍普(Hope)有著名的皇家植物園。至 20 世紀 80 年代，多數舊碼頭都已拆除、海濱區新建起旅館、商店、事務所、文化中心以及遊艇和貨船碼頭。建在帕利塞多斯的機場通國內和國際航線。政府所有的鐵路從金斯敦通往牙買加 14 個教區中的大部教區。京斯敦和聖安德魯聯合教區內住有全國¼以上人口，是加勒比海大英國協國家中最大的市區。人口約 100,637(1982)。

Kingston　京斯敦

美國紐約州城市。瀕臨哈得遜河西岸。約 1610 年建有皮毛貿易站。第一個永久性居民點爲荷蘭人 1652 年所建。1777 年定爲第一個州府，第一屆州立法機關、參議院、最高法院在此召開會議，第一部州憲法在此通過，克林頓(George Clinton)在此宣誓就任首任州長。1805 年設村，1872 年建市。德拉瓦-哈得遜運河的建成(1828)和鐵路的通車(19 世紀 60 年代)促進了該城的發展。早期有造船、石灰石開採及水泥製品工業，以後工業實現多樣化，尤以製造計算機設備、機牀、服裝及家具著名。爲附近卡茲奇(Catskill)遊覽區一旅遊基地。舊參議院會議廳(1676)現爲博物館並定爲州歷史遺迹。市內舊荷蘭教堂建於 1659 年。附近有阿爾斯特(Ulster)縣立社區學院。屬於紐約市供水系統的阿肖卡(Ashokan)水庫在市西北 8 公里(5 哩)處。人口 24,481(1980)。

Kingston　京斯敦

美國羅德島州華盛頓縣南金斯敦(South Kingstown, 參閱該條)村莊。建於 1700 年。1752～1800 年爲縣府。該村保持著 18 世紀的古樸風貌。村外有羅德島大學(1892)。人口 5,479(1980)。

Kingston upon Hull　赫爾河畔京斯敦

亦稱 HULL。英格蘭亨伯賽德(Humberside)郡城市。面積 71 平方公里(27 平方哩)。中世紀時僅爲赫爾河西岸的羊毛港。18 世紀末以後迅速地向西、北擴展，近期又向東發展。1897 年設市。現爲全國主要港口之一。沿亨伯河口灣有 11 公里(7 哩)長的現代化船塢。1886～1970 年間在赫爾河東岸陸續建成的大碼頭可泊遠洋巨輪。進口木材、穀物、油籽、糧食和羊毛，出口工業品。化工、木材、食品和飲料工業集中在老碼頭區，北部開闊地帶發展其他輕工業。市內古迹有聖三一堂、韋爾伯佛思(Wilberforce)大厦和三一大厦。老城附近有博物館、美術館、劇場、藝術中心和女王公園。1980 年城西建成亨伯大橋。人口約 271,100(1982)。

Kingston upon Thames　泰晤士河畔京斯敦

英國英格蘭大倫敦的皇家自治市。面積 38 平方公里(15 平方哩)。1200～1685 年期間接受過 30 個特許狀。曾爲 7 個盎格魯-撒克遜國王的加冕地。1952 年伊利莎白二世核准設爲皇家自治市。現主要爲住宅區。市內有大倫敦外圍地區的主要商業中心。有輕型機械工業和製造業。設有工業大學和藝術學院。泰晤士河大橋建於 1828 年。索斯巴勒(Southborough)大厦爲建築師納西(John Nash)的傑作，建於 1808 年。18、19 世紀的小說家柏尼(Fanny Burney)經常來此居住。20 世紀劇作家和小說家高爾斯華綏(John Galsworthy)誕生於此。人口約 133,700(1982)。

Kingstown　金斯敦

加勒比海東部聖文生(St.Vincent)島的首府和島西南端港口。俯瞰著金斯敦港灣。輸出香蕉、葛粉、椰子和棉花。金斯敦自由圖書館藏有加勒比人的遺物。1763 年所建植物園是西印度羣島中最早的一個。有機場。人口：市區約 33,080(1981)。

Kingsville　金斯維爾

美國德克薩斯州城市。爲一牧區中心。金氏牧場(King Ranch)在此，並在牲畜和農業研究工作中居領先地位。亦爲石油中心，有大型天然氣廠和石油化學廠。附近有美國海軍航空站和德克薩斯農工大學(1925)。人口 28,808(1980)。

Kingswood　金斯伍德

英格蘭阿文(Avon)郡的一個區。位於阿文河附近。

面積 48 平方公里(18 平方哩)。爲索美塞得(Somerset)煤田的職工住宅區。有印刷、輕型機械和毛刷製造業。人口約 85,400(1982)。

Kinguélé　金蓋萊

加彭姆貝(Mbei)河瀑布和水電工程所在地。靠近坎戈(Kango)。公路通首都自由市。分上、下兩段：上金蓋萊爲三級連續瀑布，落差 35 公尺(115 呎)。下金蓋萊落差 45 公尺(148 呎)。兩段以下還有長 2.4 公里(1.5 哩)的階梯式小瀑布。1969～1973 年加彭國家水利局在法國援助下於下瀑布段建立金蓋萊水壩和水電站。電站爲加彭河口地區(包括坎戈的大型紙漿廠及自由市和奧文多〔Owendo〕的工業)提供電力。20 世紀 80 年代初，計畫在上游欽貝萊(Tchimbélé)處修建調節水壩和水庫。

Kinik　土耳其一城市。詳桑索斯(Xanthus)條。

kinkajou　捲尾浣熊

浣熊科(Procyonidae)動物，學名爲 *Potos flavus*。棲息於中美洲和南美洲部分森林中。有長而能捲曲的尾，毛軟，色淺褐，臉小而圓，眼大，耳圓而且位置很低。爪尖銳而彎曲，腳底上包著一層密密的短毛。體長 42～58 公分(17～23 吋)，尾長 40～55 公分，體重 1.5～2.5 公斤(3.3～5.5 磅)。夜間活動，營樹棲生活，獨居或成對活動，很少離開樹林。以果實、蜜、昆蟲、小鳥及小獸爲食。春季或夏天生育，一窩 1～2 仔。

Kinkel, Gottfried　金克爾(1815. 8. 11～1882. 11. 13)

德國詩人。主要由於同情 1848 年德國革命而獲得聲譽。1843 年發表『詩集』(*Gedichte*)，受到好評。他的浪漫故事詩『神槍手奧托』(*Otto der Schütz*, 1846)出過 70 多版，被視爲舍費爾(Viktor von Scheffel)所著『塞京根的號手』(*Der Trompeter von Säckingen*)的前驅，在同時代人中影響很大。1845 年在波昂任藝術和文化史教授，1848 年轉向新聞工作，創辦『民主聯合報』(*Demokratischer Verein*)。積極參加 1849 年在巴登的起義，並因而被判處無期徒刑。然而，他在舒爾茨(Carl Schurz)幫助下，逃到倫敦，當了教授。他在倫敦的新聞活動表現了一種妥協與和解的傾向，受到革命哲學家恩格斯的嘲笑。1866 年在蘇黎世任考古學和藝術史教授。

Kinki　近畿

日本本州中西部部分地區。包括兵庫、奈良、志賀、和歌山、三重 5 縣和京都、大阪 2 府。面積 33,034 平方公里(12,754 平方哩)。地貌特徵主要爲丹波山地、琵琶湖和紀伊半島。該地區爲日本人口、經濟密集區之一。史前時期起即爲日本文化的中心地區。現傳統風俗習慣和西方生活方式結合，古老寺廟、神社和大工業企業並立。經新幹線可通往東京和福岡。人口約 21,613,000(1983)。

Kinmen　金門

亦作 QUEMOY 或 CHIN-MEN。中國福建省厦門港外之島縣。包括金門本島(大金門)、烈嶼(小金門)二島，及原屬厦門縣之大膽、二膽諸島，原屬莆田縣之大小烏坵諸島，總面積 150.26 平方公里(58 平方哩)，縣治設金門本島之金城鎮。金門位於福建省東南海上，扼厦門咽喉，屏障閩、粵地區。舊名「浯洲」、「仙洲」，亦稱「滄浯」、「浯江」等。本爲荒島，晉時中原兵亂，始有人渡海避居於此。明洪武 20 年(1387)在島上築城，名「金門城」，遂襲用至今。明末鄭成功曾以金門爲反清基地及攻臺跳板。明、清兩朝均隸同安縣。民國成立後於 1915 年設縣。1949 年國民政府遷臺，在該島屯兵駐守。金門本島面積約 132 平方公里(51 平方哩)，東西長而南北窄，最高點太武山(247 公尺)在島之東部。多丘陵、灣岸，烈嶼在島之西南隔海峽相望。生產高粱、甘藷、玉米、大小麥、花生、蔬菜等作物。居民多以捕魚爲業。兼營家畜(禽)飼養，足供自給。礦產有鋁土、玻璃砂、磁土等。人工造林成效彰著。金門高粱與瓷器兩大特產聞名遐邇。人口 47,465(1987)。

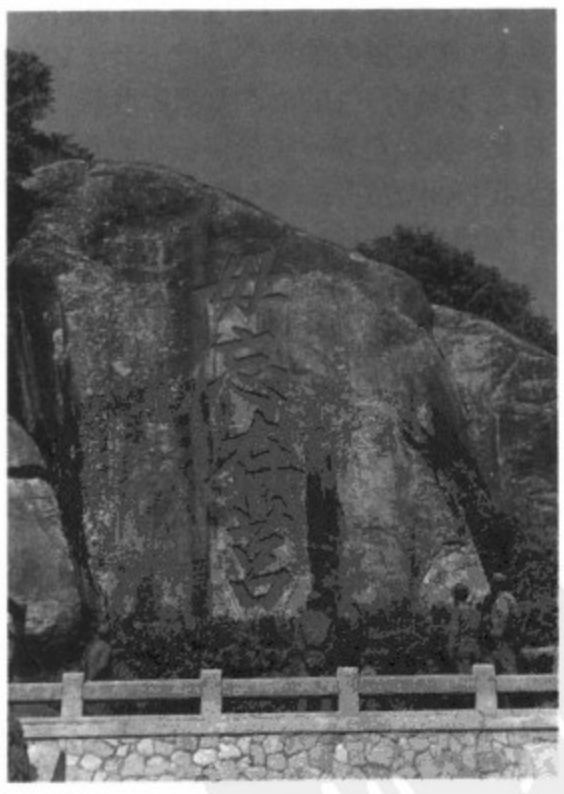

金門「毋忘在莒」
＊交通部郵政總局供圖

Kinnaur　金瑙爾

印度喜馬偕爾(Himachal)邦的縣。全部處在喜馬拉

雅山區，與中國西藏交界，大部與本邦其他地區隔絕。氣候酷寒。爲重要圍巾生產地。縣府爲卡爾帕(Kalpa)。人口 59,547(1981)。

Kinneret, Yam 以色列的湖。詳加利利海(Galilee, Sea of)條。

Kinnersley, Ebenezer 金納斯利(1711. 11. 30～1778. 7. 4)

美國物理學家，與富蘭克林同時研究電，發明電的氣溫計(1755？)，他也探索過建築物的避雷方法。3 歲時被帶到美洲，和他的父親(浸禮會牧師)一道學習。1743 年被任爲牧師，但從未舉行教徒的集會。曾在費城學院講授英語和演講術，當過院長(1753～1773)，並在該院獲碩士學位(1757)。

kinnikinnick 常綠灌木。詳熊果(bearberry)條。

Kinnock, Neil (Gordon) 金諾克(1942. 3. 28～)

英國工黨政治家。1983 年工黨在議會選舉中慘遭失敗後，金諾克成爲工黨歷史上最年輕的領導人。曾在加地夫(Cardiff)大學學院就讀。1970 年選入議會。儘管年輕，缺乏政治經驗，由於能言善辯和工黨領袖富特(Michael Foot)的提拔，他在黨內的地位迅速上升，1978 年進入工黨國家執行委員會。1983 年大選失敗後，工黨分裂爲左翼、右翼和極端左翼。富特無法使黨再度統一。代表左翼的金諾克和代表右翼的哈特斯利(Roy Hattersley)爭奪工黨的領導權。1983 年 10 月金諾克在工黨年會上當選爲工黨領袖，哈特斯利成爲他的副手，從而完成了重新統一工黨的任務。

kinnor 基諾爾琴

古希伯來人的里拉琴，是大衛王的樂器。據羅馬的猶太史學家約瑟夫斯(Josephus, 1 世紀)說，它像希臘的琪塔拉琴(kithara)。希臘文『舊約全書』和拉丁文的『聖經』都把基諾爾琴譯爲「琪塔拉琴」。基諾爾琴有 3～12 根腸衣弦，在古代晚期通常是 10 根弦。爲歌唱和舞蹈伴奏時用撥子彈奏，用作獨奏樂器時由手指彈奏。

Kino, Eusebio (Francisco) 基諾(1645. 8. 10～1711. 3. 15)

原名 EUSEBIO FRANCESCO CHINO，Chino 亦作 CHINI 或 KÜHN。耶穌會傳教士，探險者。在皮梅里亞阿爾塔(Pimería Alta)地區(現分劃給墨西哥索諾拉〔Sonora〕州和美國亞利桑那州)建立許多傳教機構。早年在德意志學習數學和天文學。1665 年加入耶穌會。1681 年被派往墨西哥城傳教。1687 年 3 月在今索諾拉境內的印第安人中間建立第一個傳教機構，名爲努埃斯特拉-塞尼奧拉-德-洛斯-多洛雷斯(Nuestra Señora de los Dolores, 意爲「多洛雷斯聖母」)。1691 年第一次深入亞利桑那探險(以後共進行約 40 次)，據說考察了格蘭德(Grande)河、科羅拉多河和希拉(Gila)河的源頭。他幫助皮馬(Pima)印第安人從事多種農業，反對墨西哥北部銀礦區以印第安人爲奴隸。

Kino Tsurayuki 詳紀貫之(Ki Tsurayuki)條。

kinorhynch 動吻類

袋形動物門(Aschelminthes)動吻綱(Kinorhyncha)，海生無脊椎動物。約 100 種，分布廣泛，多生活在淺海泥底。體上有刺或毛刺。長 0.2～1 公釐(0.008～0.04 吋)。淡黃或淡褐色，體由 13 或 14 節組成。頭可縮入頸部。口周圍有一圈刺，食原生動物和有機碎屑。雌雄異體。

Kinoshita Junji 木下順二(1914. 8. 2～)

日本戲劇家。1939 年畢業於東京大學英文系。同年開始寫處女作『風浪』，一部以明治維新時期(1868～1912)爲題材的歷史劇，至 1947 年問世。戰爭時期對書刊的檢查日益嚴厲，他從現代題材和歷史題材轉向民間故事，創造了獨特的文學類型——「民間故事劇」。戰後他又重新對歷史發生興趣，寫出『蛙升天』(1951)、『沖繩』(1961)和『審判』(1970)等劇。除了戲劇外，他還以研究日本語言著稱，曾翻譯莎士比亞等西方戲劇家的作品，並撰寫關於戲劇的論文。

Kinoshita Keisuke 木下惠介(1912. 12. 5～)

原名 KINOSHITA SHŌKICHI。日本最著名的電影導演之一，以拍攝諷刺喜劇片聞名。1933 年入松竹影片公司任攝影助理並學習寫作腳本，1936 年任導演助理。獨立導演的第一部影片『熱鬧的碼頭』(1943)獲得極大成功。三年後，『大曾根家的早晨』(1946)爲他贏得巨大聲譽，被認爲是戰後最有才華的導演之一。在其最受歡迎的兩部影片『卡爾曼回故鄉』(1951，日本的第一部彩色片)和『卡爾曼情史』(1952)中，他採用一個滑稽人物來諷刺社會的等級制度。他的每一部故事片都被推崇爲電影藝術的傑作。描寫日益削弱的日本家庭結構的影片『日本的悲劇』(1953)巧妙地運用故事情節交叉剪接和倒敘的手法。在影片『楢山節考』(1958)中，他因在古裝片的傳統結構中出色地運用了彩色和寬銀幕而備受推崇。影片『二十四隻眼睛』(1954)使木下蜚聲國際。爲他贏得國際聲譽的影片還有『她像一朵野菊花』(1955)。他的最新作品有：『衝動殺人，兒子啊！』(1979)、『父親啊！

母親啊！』(1980)。

Kinosternidae　泥龜科

有時被列爲鱷龜科(Chelydridae, 如叩頭龜)的亞科。參閱泥龜(mud turtle)、麝龜(musk turtle)各條。

Kinross　琴洛斯

亦稱 KINROSS-SHIRE。原蘇格蘭中部的一個郡。1975 年行政區劃改革時劃入伯斯-琴洛斯(Perth and Kinross, 參閱該條)區。

Kinross　琴洛斯

蘇格蘭泰賽德(Tayside)行政區伯斯-琴洛斯區內的小自治市。瀕臨利文湖(Loch Leven)。爲當地農產品的市場中心，亦生產毛料和亞麻布。湖心島的洛克利文堡在 1567～1568 年曾囚禁蘇格蘭女王瑪麗。人口 3,496(1981)。

Kinsale　金塞爾

愛爾蘭語作 CIONN TAILE。愛爾蘭科克郡的商業城鎮和海港。瀕臨班登(Bandon)河河口灣的金塞爾港灣。與附近村莊夕利(Scilly)和薩馬灣(Summer Cove)同爲旅遊地，每年舉辦划船比賽。也是娛樂性捕魚的中心。生產鋼板、電器元件和遊艇設備。出產天然氣。人口 1,765(1981)。

Kinsella, Thomas　金塞拉(1928. 5. 4～　)

愛爾蘭詩人。都柏林學院畢業後，1948～1965 年在愛爾蘭行政部門工作。1965～1970 年任南伊利諾大學英語教授。以後任費城譚普爾大學英語教授。1956 年出版的『詩集』和 1958 年出版的『另一個九月』使他一舉成名。較晚的作品，如『順流而下』(1962)等，則以戰爭或現代愛爾蘭的政治和社會紛亂狀態爲主題。1973 年出版『1956～1973 詩選』。

Kinsey, Alfred Charles　金賽(1894. 6. 23～1956. 8. 25)

美國動物學家、人類性行爲的研究者。曾於鮑登(Bowdoin)學院及哈佛大學學習。1920 年後任動物學教授。他對人類的性生活很有研究，1942 年在印第安納大學建性研究所，並任所長至逝世。著有『男人的性行爲』(1948)及『女人的性行爲』(1953)，爲收集材料調查過 18,500 人。研究結果表明，性行爲的差異極大。

Kinsha Kiang　中國長江的上游。詳金沙江(Chin-sha River)條。

Kinshasa　金夏沙

1966 年前稱利奧波德維爾(LÉOPOLDVILLE)。薩伊共和國首都。工商業中心。在剛果河南岸。面積 9,965 平方公里(3,848 平方哩)。古時便有人居住，後形成金夏沙和金坦博(Kintambo)兩個村莊。1881 年英國探險家斯坦萊(Henry Morton Stanley)在此建立補給基地，以其庇護人比利時國王利奧波德二世的名字命名，稱利奧波德維爾。1898 年通鐵路。1914 年通石油管道。1920 年與斯坦萊維爾之間通航空線。1923 年比屬剛果行政中心從博馬(Boma)遷此。1960 年成爲新建共和國首都。1966 年改稱現名。

金夏沙地處海拔 325 公尺(1,066 呎)的平原上。當地爲典型熱帶雨林性氣候。年平均降雨量超過 1,524 公釐(60 吋)。最熱月分(4 月)平均氣溫在 22～32℃(71～89℉)之間，最冷月分(7 月)平均氣溫 18～27℃(64～81℉)。城市最西端爲工業區。工業區東側沿河一帶爲住宅和行政機構區。市東部爲商業區，其北部沿河一線有碼頭和大倉庫，東緣的恩多洛(Ndolo)有港口和工廠聯合體。恩吉利(Ndjili)和上游的金波科(Kimpoko, 發展爲外港)爲金夏沙的兩座衛星城。金夏沙爲薩伊的交通中心，該國大部分輸入品經鐵路由馬塔迪(Matadi)運來，大部分輸出品由水路經過金夏沙運往馬塔迪。恩吉利有國際機場，恩多洛有小型機場。主要工業項目有食品加工、紡織、木器製作、造紙、煙草加工和化工等。建築和服務業亦爲城市經濟組成部分。教育設施除中小學外，有高等師範學院、國立政法學校和各種專業技術學校以及金夏沙大學。報紙實施嚴密檢查，另有數種定期刊物供一般大衆閱讀。電視是官方對人民重要的傳播媒介。廣播和電視以法語(官方語)和地方語播出。國立博物館有大量考古學、人類學和音樂學藏品，對研究傳統非洲藝術的學者而言，具有相當重要性。該市並以數家格調高雅的餐廳知名，也是無數的夜總會和電影院所在地。人口 2,653,558(1984)。

kinship　親屬關係

親屬關係是指起源於婚姻和血緣的人類關係的體系，它在一切社會中都起著重要的作用。它既是管理個人之間的行爲的主要因素，也是影響社會的、政治的與地區的羣體形成的主要因素。在現代工業社會中，家庭是建立在以親屬關係爲基礎的一種制度的最明顯的例子。在部落社會中，親屬關係甚至更有意義，對社區的社會生活和經濟生活有著深遠的影響。現代研究已經揭示了個人和他的生身父母之間的那種生物承續的性質。但是，我們研究作爲一套社會關係的親屬關係，並不依賴遺傳學或生理學的知識。遺傳機制對所有人類都是相同的，但是人類羣體在他們歸屬於親屬關係的意義上，卻有很大的不同。

一切文化都承認人類胎兒誕生於其母親的子宮，它只能依賴母親而生存。於是，在母親和孩子之間就有一個在肉體上依賴和在文化上限定的關係。同樣，一切文化都區別男性和女性個體，並且以種種不同的方式把男人與女人之間自願發生的次屬關係制度化。這種關係在英文稱爲"marriage"(婚姻)。這樣就存在有兩種親屬關係，即母子之間的親子關係和男女之間的婚姻關係。並且它們各自都產生出其他相應的關係，例如，父親、兄弟、岳母或表兄弟等。同時，這些關係在諸種文化中存在著巨大的差異。

對親屬關係的研究開始於下述這一認識：一種語言中親屬關係的名稱，不能總是在一一對應的基礎上被翻成另外一種語言的名稱；至少古時是這樣。儘管在1858年一位美國人種學家發現，在兩種印第安語言即易洛魁語和奧吉布瓦語(Ojibwa)中，這種一一對應的翻譯可以進行。但是，對親屬關係的研究還是高於對親屬關係名稱的調查。這種研究包括調查：1. 個人產生和脫離親屬關係的方式；2. 在私人生活或公共生活中，人們怎樣應用它們；3. 它們怎樣被用來界定社會羣體的性質和類屬；4. 親屬關係與以政治、居住、宗教及其他非親屬關係爲基礎而形成的個人與羣體之間的種種關係，有什麼聯繫；5. 交配與出生怎樣與親屬關係發生聯繫；6. 關於人類胚胎的發展、個性的獲得、死後靈魂的命運和其他種種事情的觀念，如何與一種文化中親屬關係的模式相聯繫著；7. 對於這種種不同信仰和習俗的起源、發展、維持和消失能給予什麼樣的解釋。

有些分析會區別親屬關係和姻親關係。例如，一個男子的內弟和岳母被列爲他的姻親而不是他的親屬。不過，並不是所有進行這種對比的文化都會在同一個地方畫一條界線。對於「親屬關係」和「姻親關係」，並沒有一個方便的可以包括一切的名稱。從廣義上說，親屬和親屬關係這兩種概念之中，就包括著姻親和姻親關係的概念。

kinship terminology　親屬關係術語學

人類學中表述人們彼此在親屬範疇內的關係的名稱系統。這種命名的可能性，似乎是無限的，但是人類學家所確認的，只是其中少數基本名稱系統；而這類名稱的變體，卻在全世界各社會中都存在。有6種系統都將自我(以假設的一個人作爲計算家譜的起點)作爲劃分同代親屬的標準。還有4種術語系統是以自我的雙親一代爲中心的。從歷史上看，親屬關係術語學的系統研究，始於美國民族學家摩爾根(Lewis Henry Morgan)。其開創性著作『人類家庭的血親系統和姻親關係』(*Systems of Consanguinity and Affinity of the Human Family*)，出版於1871年。摩爾根論述中的一個重要因素是將分類的親屬系統同描述的親屬系統區別開來。在分類的親屬系統中，一些旁系親屬也和嫡系親屬劃在同一組術語裏。嫡系親屬由自我的直系血統的親屬組成。旁系親屬則包括自我的非直系血統的親屬。在易洛魁人當中，對父親的兄弟和母親的兄弟使用同一稱謂。在許多社會中，隨著單系血統(母系血統或父系血統)的存在，自我常用同一套術語指稱自己的兄弟姊妹及平行從表，即父親的兄弟的孩子和母親的姊妹的孩子，亦即與孩子的父方或母方是同一性別者，而用另一套術語去稱謂交叉從表，即父親的姊妹的孩子和母親的兄弟的孩子。這樣稱謂關係所强調的是，交叉從表實際上與自我、自我的子女以及自我的平行從表都不是直系親屬。

描述的親屬關係術語與分類的術語不同，在直系親屬與旁系親屬的稱謂之間有所區分。這套術語系統因爲最早證之於愛斯基摩人中，也時也被稱作愛斯基摩系統。標準的歐洲人和美洲人的親屬關係系統，就是這種愛斯基摩型的一個變體。只要核心家庭從經濟上和社會上作爲相對自主的單元出現的地方，描述的親屬關係系統就是普遍存在的。在民族學的文獻中，很少提到這種系統。自摩爾根開創親屬關係術語學的研究工作以後，數十年來在人類學的研究中，人們一直期望利用親屬術語來建立一種比較分析的研究體系。後來，在克羅伯(A. L. Kroeber)影響下，親屬關係術語學被看作是了解合理的社會組織原則的鑰匙。最近，根據克羅伯研究成果，在形式上，把親屬關係分析爲各個組成部分，這已成爲人類學研究中的一個中心課題。

Kinston　金斯頓

美國北卡羅來納中東部城市。位於紐斯河航道的起點。1740年始有人定居。1762年設市。南部同盟裝甲炮艦「紐斯號」在此建造，1865年被其船員沈掉。其船體現陳列在河岸上，已列爲州屬名勝古迹。該市是煙草市場及農產品水運站，並有多種製造業。人口25,234(1980)。

Kinta Valley　堅打谷地

在西馬來西亞霹靂州東南部。有世界上產量最大和最易開採的錫礦之一。在凱萊當(Keledang)山脈和中央山脈之間。19世紀80年代錫礦便已開採。老礦大部爲華人經營。務邊(Gopeng)、巴都牙也(Batu Gajah)、金寶(Kampar)和怡保(Ipoh, 參閱該條)等城市因錫礦開採而興起。砂礫層下和東面丘陵發現有石灰石。南面堅打河和霹靂河匯流處有大片沼澤。

Kinugasa Teinosuke　衣笠貞之助(1896. 1. 1～1982. 2. 26)

日本電影導演，他第一個在影片中由人物自己敍述自我的故事從而在電影中創造了一種個人的感受世界。

他在運用倒敘手法和創造視覺氣氛方面也是一個先行者。1922 年導演第一部影片。5 年以後的『瘋狂的一頁』(1926)賣座極佳，因爲，導演對觀察角度的限定，使觀衆通過主角的眼睛看到瘋人院的情景。『十字路』(1928)是日本最聞名的默片。他打破按時間順序的結構而運用倒敘手法模擬主角的意識狀態；這部影片的另一突出特點是運用灰暗單調的背景造成陰鬱的感覺，以及使用實驗性攝影技術，即一次把注意力集中到一個重要的細部，例如一隻手上。他最著名的影片包括『忠臣譜』(1932)和『兩隻石燈籠』(1933)，都是傳統的古裝片。他運用這類樣式拍成的最早的有聲片因出色的剪輯和音響效果而備受推崇。較晚的『地獄門』(1953)是國際上最著名的日本影片之一，代表他的古裝片在細緻地再現歷史時代方面的高超技巧。

Kioga, Lake 烏干達中部湖泊。詳基奧加湖(Kyoga, Lake)條。

Kionga 莫三比克村莊。詳基翁加(Quionga)條。

kiosk 涼亭

一譯基奧斯克。原爲伊斯蘭教建築中的露天圓亭，頂蓋用幾根柱子支撐。此詞已應用於建築的許多方面。土耳其蘇丹的夏宮稱爲涼亭。一種早期波斯清眞寺，中部蓋用圓頂，以「亭子清眞寺」著稱。在美國公園中常有這種涼亭，它可以用作音樂臺；在私人花園中，則用作眺臺或涼室。基奧斯克另指地下鐵道的入口、公用電話間、報攤、問訊室、公共盥洗室，以及歐洲城市中用以張貼廣告的獨立而堅固的圓柱形結構。

Kiowa 基奧瓦人

北美印第安民族，操基奧瓦-塔諾安(Kiowa-Tanoan)語系語言，居住在大平原南部；是最末向美國投降的部落之一。20 世紀晚期，基奧瓦人加上基奧瓦-阿帕切人(Kiowa Apache)約 3,000 人，與 1780 年的人數大致相等。基奧瓦人分爲 7 個宗族(其中夸托人〔Kuato〕已滅絕)，包括基奧瓦-阿帕切人在內。後者是一個小型的南部阿塔巴斯坎(Athabascan)宗族，操阿帕切語。基奧瓦人是典型的大平原遊牧部落。自西班牙人那裏獲得馬匹之後，改用騎馬獵捕水牛，沒有耕作，居住在大型三柱獸皮圓錐帳篷裏。組成若干武士會，其成員根據戰功序級，戰功不僅包括殺敵，還要觸摸敵屍。基奧瓦人相信夢幻能賦予他們一種神奇力量，可用之於戰爭、狩獵及醫療等方面，基奧瓦人亦以其圖畫文字記事著稱，每年二次，記錄部落大事，這些「曆書歷史」始於 1832 年，迄於 1939 年，以冬、夏爲期，由該部落的一名藝術家，將圖畫文字繪於獸皮之上。

赴華盛頓州基奧瓦人代表—Apiatan(或 Wooden) Lance, 1894 年；John K. Hillers 攝。
＊美國斯密生學會供圖

Kiparissía, Gulf of 基帕里夏灣

現代希臘語作 KÓLPOS KIPARISSIAKÓS。希臘伯羅奔尼撒半島西側的愛奧尼亞海海灣，寬約 55 公里(35 哩)。阿爾菲奧斯(Alpheius)河口兩側沿岸有一系列環礁湖。港口帕拉利亞(Paralía)附近的近海城鎮基帕里夏爲一農業中心，通過支線與連接卡拉邁(Kalámai)和帕特雷(Pátrai)的沿海鐵路相通。

Kipchak 欽察人

俄語作 POLOVTSY，拜占庭語作 KUMANS。11 世紀中葉占據東起亞速海北濱、西至黑海北濱的廣大歐亞草原的部落聯盟。其中有些部落遷移到西伯利亞西部後，9 世紀爲喀拉汗國吞併。1237 年東欽察部落首領巴奇曼(Bachman)被蒙古人殺死，聯盟解體，大部分併入金帳汗國(Golden Horde, 參閱該條)。西欽察部落逃往匈牙利。

Kipling, (Joseph) Rudyard 吉卜林(1865. 12. 30～1936. 1. 18)

英國小說家、詩人。他以頌揚英帝國主義，創作描述駐紮在印度和緬甸的英國士兵的故事和詩，撰寫兒童故事而聞名。19～20 世紀之交，吉卜林名噪一時。由於

吉卜林
＊美國國會圖書館供圖

被普遍視爲帝國主義侵略分子，在第一次世界大戰後，他作爲嚴肅作家的名聲衰落。後來又享有較高的聲譽。出生於印度孟買。父親是插圖畫家、學者、拉合爾博物館館長，對吉卜林後來的寫作影響很大。『吉姆』的第一章對他父親有所描述。吉卜林 6 歲時被送回英國，在一家兒童寄養所住了 5 年，後來他把那裏的可怕情景寫進了『黑羊咩咩』(Baa Baa, Black Sheep, 1888)。接著他又進了一所低劣的寄宿學校，那裏的情況後來被寫進『斯托基公司』(*Stalky& Co.*, 1899)。1882 年重返印度，當了 7 年記者，他敏銳地觀察印度的風土人情，把見聞寫成小品文和輕快詩，登在他爲之工作的報紙上。1886～1889 年出版『歌曲類纂』(*Departmental Ditties*)、『山中的平凡故事』(*Plain Tales from the Hills*)和另外幾本短篇小說集。1889 年返回英國，一年之內就被譽爲當代最傑出的散文作家之一。1892 年『軍營歌謠』(*Barrack-Room Ballads*)的發表，使他聲譽倍增。同年，結婚後遷居美國。在美期間發表了『消失的光芒』(1890)、『勇敢的船長們』(1897)，被認爲是兒童讀物的經典著作『吉姆』(1901)、『叢林故事』(1894)和『叢林故事續篇』(1895)等。1902 年返回英國，定居薩西克斯郡，該地爲他後期的『普克山的帕克』(*Puck of Pook's Hill*, 1906)和『報酬與仙女們』(1910)等作品提供了背景。1907 年獲諾貝爾文學獎。後來他在南非度過很長時間，和羅德茲(Cecil Rhodes)交往，加强了他關於白人有使異教黑人開化的使命等帝國主義的信念。由於這些想法不合潮流，晚年日益孤立。1936 年 1 月死於倫敦。儘管像艾略特這樣傑出的文學評論家曾想恢復吉卜林在英國詩壇的聲譽，但吉卜林作爲詩人的地位將不會很高。

Kipping, Frederic Stanley　基平(1863. 8. 16～1949. 5. 1)

英國化學家。矽有機衍生物矽酮化學的先驅。1897 年任諾丁罕大學學院的化學教授。1900 年後他從對旋光性化合物的研究擴展到對有機矽化合物的研究。一生成果載於 51 篇論文輯中。各種矽酮的耐水性和高溫穩定性均佳，已廣泛用作合成橡膠、防水劑、液壓液和潤滑劑。

Kipsikis　基普西基人

亦作 KIPSIKI 或 KIPSIGI，又誤作倫布瓦人(LUMBWA)。操尼羅語系南方語族(南迪語族〔Nandi〕)語言民族中最大的一個部落，居住在肯亞西南角凱里喬(Kericho)城周圍的高地。和操南迪語的其他部落一樣，他們最初也生活在魯道夫湖(圖爾卡納湖〔Lake Turkana〕)以北的高地上，至少 1,000 年前南遷而來。20 世紀初，英國殖民者奪走了基普西基人的大片土地；後者留在當地，充當雇傭勞動力。有些人到肯亞其他地區白人的種植園謀生。殖民後期，基普西基人從傳統的務農和集體放牧轉向私人占用土地，培植作爲經濟作物的茶葉、除蟲菊、玉蜀黍和咖啡，出售牛奶和其他畜產品。基普西基人沒有村落。家宅坐落在田地中間，鄰近的家園組成了小村子，叫「卡庫埃特」(*kakuet*)，既是政治單位又是經濟單位，它起協調農事的作用；當然，各家也有自己的小塊土地。長老議事會是領導機構，其成員各有專責。英國殖民者迫使無首領的、無國家傳統的基普西基人接受從他們自己人中挑選出的酋長，並引進了司法制度。男子和女子一生中先後屬於不同的年齡組，參加不同的活動。每個人都有相應的性的特權和各種責任。氏族及其支系按父系劃分。軍隊一度存在，跨越了其他的社會集團。「阿萊普」(*arap*)從前用來稱呼戰士，現在則指人的進入成年期。

kipuka　熔岩原孤丘

面積從幾平方公尺到幾平方公里的孤丘。這裏原來的火山岩或非火山岩完全被後來的熔岩流所環繞，但並未被覆蓋。這種類型的地貌特徵，常見於美國夏威夷羣島。它很容易同鄰近的熔岩流加以區別，因爲在它上面有植物生長。

Kirby, Rollin　柯爾比(1875. 9. 4～1952. 5. 8)

美國政治連環漫畫家，曾爲連環漫畫的日益簡練，寓意日益深刻，而起了推動作用。年輕時在紐約市和巴黎學畫，後來爲雜誌作插圖，繼而轉向連環漫畫。在『紐約世界報』工作 18 年(1913～1931)，聲名大著，3 次獲得普立茲連環漫畫獎。1931 年該報與『世界電訊報』合併，他仍留任；1939 年到『紐約郵報』，一直工作到 1942 年。後來就爲『展望』和『紐約時報星期雜誌』作畫。他抨擊華爾街、紐約的政治把頭、帝國主義、法西斯主義和三 K 黨，宣傳公民權利、婦女參政權和新政。他認爲，漫畫創作的立意遠比畫法重要。還爲報刊寫詩、短劇、論文、社論和書評。

Kirby, William　柯爾比(1817. 10. 13～1906. 6. 23)

加拿大作家，他的歷史小說『金狗』(1877)是加拿大古典文學名著。他於 1832 年移居美國，1839 年到加拿大，定居尼加拉，任尼加拉『郵報』編輯，1871～1895 年爲稅吏。他是强烈的親英人士，在19 世紀 40 年代寫了一些具有强烈親英情緒的作品。『尼加拉編年史』(1896)是一部內容翔實的歷史著作。傑作『金狗』中有很好的性格刻劃和對鄉村和城市的細膩描述。在敍述路易十五時代英國在魁北克逐漸得勢的經過時，他把法裔加拿大人傳說中的史料融化在巧妙的情節之中。

Kirby-Smith, E(dmund)　柯爾比-史密斯(18

24. 5. 16～1893. 3. 28)

美國南北戰爭時期(1861～1865)南方聯盟的將領。在密西西比河以西地區與南部其餘部分隔絕後，他爲南

柯爾比-史密斯像
*美國國會圖書館供圖

方聯盟控制這一地區達2年之久。1845年在西點軍校畢業，曾參加墨西哥戰爭(1846～1848)和對印第安人的作戰。1860年成爲少校。1861年6月成爲南方聯盟軍准將。同年7月，他在第一次布爾淵戰役中負重傷。1862年在肯塔基戰役中指揮先鋒部隊，於里奇蒙擊敗聯邦軍。同年10月晉升中將，次年2月任外密西西比軍區司令。1864年晉升上將。同年4月擊敗聯邦軍雷德河部隊。1865年6月2日在德克薩斯州加爾維斯敦(Galveston)率南方聯盟最後一支軍隊向聯邦軍投降。內戰後任軍事學院院長。1870～1875年任那士維(Nashville)大學校長。後在南方大學教授數學。

Kircher, Athanasius　基歇爾(1601. 5. 2～1680. 11. 27)

博學多才的耶穌會教士，出生於現德國境內，有時被稱爲最後的一個文藝復興人物，他的大量活動在傳播知識方面占有重要位置。他曾在富爾達(Fulda)的教會學校學希臘文與希伯來文，在科隆等地學過自然科學和人文科學，1628年在美因茲接受聖職。1631年爲避開日益激烈的派系鬥爭和宮廷爭鬥而逃離德國，其後在亞威農和維也納擔任過不同的學術職位，最後在羅馬定居，度過了他的大半生。他起著一種科學文化情報的個人交換中心的作用，搜集的資料不僅有歐洲的，也有分布極廣的耶穌會教士網的資料。他的研究涉及的學科包括地理、天文、數學、語言、醫學和音樂；對任一學科，都引起了一種嚴格的科學好奇心，這種好奇心束縛於自然定律和自然力的神秘觀念之中。他的方法範圍很廣，從傳統的學院式研究，直到大膽地進行實驗。在維蘇威火山噴發後不久，他曾經親自進入火山口，觀察爆發的特徵。雖然人們有時候錯誤地把若干發現和發明(例如魔燈)歸於基歇爾，他並沒有作出任何現代認爲重要的獨特貢獻。更確切地說，是他的廣泛的報導活動，才保住他在智力史上的地位。他寫了大約44卷書和2,000多篇手稿、信件保存下來。另外，他還收集了一批最早的自然史方面的搜集品，珍藏在以他的姓氏命名的羅馬基歇爾博物館。這一遺產後來分給了一批學校。

Kirchhoff, Gustav Robert　基爾霍夫(1824. 3. 12～1887. 10. 17)

德國物理學家，與化學家本生(Robert Bunsen)一起，確立了光譜分析理論。曾用此法測定太陽的成分。1845年最早發表了基爾霍夫定律，可以用來計算電網絡的電流、電壓和電阻。他擴大歐姆的理論，概括出以三量網描述電導體電流的方程式。在進一步研究中證實：電流在導體中是以光速流過的。1847年，任柏林大學義務講師。3年後接受了布雷斯勞大學特任物理學教授的職務。1854年任海德堡大學物理學教授，在該校與本生合作，創立了光譜分析。他們證實，每種元素在熱至白熾時都發出標識性色光。這種光用稜鏡分開，就有每種元素各自不同的單獨波長圖樣。他們利用這種新的研究工具發現兩種新元素銫(1860)和敍(1861)。他進一步把光譜分析用於研究太陽的成分，發現光通過氣體時，氣體會吸收它受熱時發射的那些波長，用這個原理解釋太陽光譜中大量的暗線(夫琅和費線〔Fraunhofer lines〕)。這個發現標誌著天文學新時代的開端。1875年，任柏林大學數理物理學講座教授。最著名的著作有『數理物理學講演集』(*Vorlesungen über mathematische Physik*, 4卷；1876～1894)等。

Kirchhoff's circuit rules　基爾霍夫電路定則

關於多回路電路的兩個定律，概括了電荷守恆定律和能量守恆定律，並用來確定電路的每一支路中電流的量值。第一個定則是節點定理：流入電路中某一節點的電流的總和，等於從該節點流出的電流的總和。電荷是守恆的，電荷不會突然出現和消失，也不會在一點堆集而在另一點缺少電荷。第二個定則是回路方程：沿電路中的每一回路，電動勢(電源電壓)的總和等於電勢降的總和，即該回路中每一電阻兩端電壓的總和。電源傳送給荷電載流子的能量，正好等於荷電載流子在做有用功中所損失的能量和回路中所產生的熱散逸。根據基爾霍夫這兩個電路定則，可以寫出各種電流方程，用代數方法求出電流值。基爾霍夫電路定則也可用於複雜的交流電路，如加以修正，還可應用於複雜的磁路。

Kirchmann, Jacob　詳柯克曼(Kirkman, Jacob)條。

Kirchner, Ernst Ludwig　基爾希納(1880. 5. 6～1938. 6. 15)

德國油畫家、版畫家，屬於表現派，是橋社(Brücke, Die; 參閱該條)組織人和領導人之一。深受德國後期哥德派美術家和杜勒的影響。接觸了蒙克(Edvard Munch)的藝術作品之後，形象更加簡化，作品色彩更加鮮明。1905 年和赫克爾(Erich Heckel)、施密特-羅特魯夫(Karl Schmidt-Rottluff)等一起創立橋社。

他認爲美術是將內心衝突轉化成視覺形象最直接、最有力的手段。從其作品『日本傘下的女郎』(1906，西德杜塞爾多夫市北萊茵-威斯特法倫藝術收藏館藏)和『美術家和他的模特兒』(1907，漢堡美術館藏)中，可以看出他是如何運用色彩來達到視覺效果的。其大部分作品是表現人的作惡心理和色情的，如『柏林街頭』(1907，紐約市現代藝術博物館藏)等。在第二幅『柏林街頭』(1913，紐約市現代藝術博物館藏)裏，加强了對令人生厭的柏林社會的諷刺。在石版畫『男人頭和裸體』(1908)裏，突出表現性的狂想。

1911 年，橋社成員遷到柏林，他爲第一次世界大戰前德國前衞派刊物『暴風雨』(*Der Sturm*)創作過不少木刻。爲沙米索(Adelbert von Chamisso)的小說『彼得・施萊米爾的奇妙的故事』(*Peter Schlemihls wundersame Geschichte*)(1915)和表現派詩人海姆(Georg Heym)的詩『閒適生活』(Umbra Vitae)(1924)作的插圖，被公認爲 20 世紀最佳的木刻作品。後遷居瑞士。在納粹當局宣布其作品爲「頹廢」後，自殺身亡。

Kireyevsky, Ivan Vasilyevich　季瑞耶夫斯基(1806. 3. 22～1856. 6. 11)

Kireyevsky 亦作 KIREEVSKY。哲學家、評論家和作家；蘇俄親斯拉夫啓蒙運動的思想領導者之一。他出身於貴族世家，1830 年在德國研習形上學；返國後，於 1832 年創辦文學雜誌『歐洲人』(*Yevropeyets*)。出刊兩期後，即遭政府查禁。隨後的 5 年中，他改信東正教，褪除了身上年輕時期的西歐文化特質。1845 年時他曾擔任過 3 期『莫斯科人』(*Moskvityanin*)雜誌的編輯。

19 世紀 40 年代初期，季瑞耶夫斯基與柯姆雅可夫(A. S. Khomyakov)連袂倡導傳統的親斯拉夫主義。他主張俄國的生活方式優於西方，而俄國應該遵循其本身之專制王權、中世紀俄羅斯社會的自治精神，以及俄羅斯東正教教會之神聖傳統爲基礎的發展道路。季瑞耶夫斯基批評西歐世俗的人文主義，是導致階級衝突、社會革命以及腐敗的物質主義的罪魁禍首。他在若干篇重要的雜誌專文之中，發展出這些有關俄國與西歐文明的比較性評論，以 1852 年刊載於『莫斯科文集』(*Moskovsky sbornik*)中的『論歐洲文化的性質及其與俄羅斯文化的關係』最爲重要。

由於親斯拉夫主義者和主張西化者，在 1845 年公開敵對而決裂，令他在晚年時受到困擾，並覺沮喪。然而他大力宣揚的親斯拉夫民族的論證，在俄國思想上，仍然具有深遠的影響。

Kirgiz　吉爾吉斯人

亦作 KIRGHIZ。中亞使用突厥語的民族，大部分住在蘇聯吉爾吉斯共和國，1987 年約有 4,143,000 人，少數分布在中國西部、蘇聯的哈薩克、烏茲別克和塔吉克(Tadzhik)共和國以及阿富汗。語言屬於突厥語族西北部語支或基普查克語(Kipchak)支。信仰伊斯蘭教。與別的中亞人一樣，是傳統的遊牧民族。

19 世紀後半期，吉爾吉斯地方變爲俄國開拓殖民地的主要地區，最好的土地大部分被俄國殖民者所占。這是 1916 年暴動的主要原因。暴動遭到鎮壓，吉爾吉斯人蒙受慘重損失：村莊遭焚毀，近⅓的吉爾吉斯人逃往中國。十月革命後，吉爾吉斯地方是游擊隊多次反對蘇維埃政權的活動場所。1926～1959 年，俄羅斯人和烏克蘭人大批湧入該地區，吉爾吉斯人在居民總數中所占比例從 66.4％減少到 40.5％。

Kirgiz　柯爾克孜族

中國少數民族。主要分布在新疆西部，少數聚居黑龍江省富裕縣，係 18 世紀中葉以後，自新疆遷去。語言屬阿爾泰語系突厥語族。有阿拉伯字母的文字。1949 年以後設計了拉丁字母新文字，通用維吾爾文和哈薩克文。先世分布在葉尼塞河上游，以「堅昆」之名見於『史記』、『漢書』。6 世紀中葉稱爲「黠戛斯」，唐朝在其地設都督府。13 世紀譯稱吉利吉斯，南遷至西部天山地區。清代稱爲「布魯特」(準噶爾蒙古語，意爲

柯爾克孜族少女
＊CEB 供圖

高原人)。主要從事畜牧。部落的下屬生產單位由有血緣關係的遊牧戶組成。信伊斯蘭教，少數人信喇嘛教。曆法用 12 種動物輪迴紀年。氈房、馬具多用牲畜犄角圖案裝飾。喜尚紅色，繪畫和工藝品色彩鮮豔明快。流行以彈撥樂器「考姆茲」進行演奏比賽。有著

名長篇英雄史詩「瑪納斯」，達 20 多萬行。1954 年在聚居地區建立了克孜勒蘇柯爾克孜自治州。在僻遠山區建成以阿圖什爲中心的公路網。近年人口有顯著增長。人口約 113,000(1982)。

Kirgiz language　吉爾吉斯語

亦作 KIRGHIZ。屬阿爾泰語系突厥語族，通行於蘇聯吉爾吉斯共和國和塔吉克共和國、阿富汗以及中國邊境(在中國新疆叫柯爾克孜語)間的帕米爾山岳地區。吉爾吉斯語屬西北語支或基普查克語支，與哈薩克語、卡拉-卡爾帕克(Kara-Kalpak)語以及諾蓋(Nogay)語關係相近。

沿蘇聯的葉尼塞河有一種語言也叫吉爾吉斯語，或葉尼塞吉爾吉斯語，它也是突厥語。葉尼塞吉爾吉斯語和中亞吉爾吉斯語關係是否密切現尚未能確定。它們是兩種語言，但常被混淆。操葉尼塞吉爾吉斯語的人與操中亞吉爾吉斯語的人有明顯種族差別。有些學者認爲，葉尼塞吉爾吉斯語源於古西伯利亞語系薩莫耶德語族，與烏拉諸語言的關係比和阿爾泰語的關係更爲密切，它是「突厥化」的語言。參閱突厥諸語言(Turkic languages)條。

Kirgiz language　柯爾克孜語

中國柯爾克孜族語言。屬阿爾泰語系突厥語族。主要分布在中國新疆(今易名新疆維吾爾自治區)克孜勒蘇柯爾克孜自治州。分南北兩個方言。此外還分布在蘇聯境內。柯爾克孜語(文學語言)語音特點：有 22 個輔音音位：7 個塞音(b、p、d、t、g、k、q)，兩個塞擦音(dʒ、tʃ)，7 個擦音(f、v、ʁ、s、z、ʃ、x)，3 個鼻音(m、n、ŋ)，一個顫音(r)，一個邊音(l)，一個半元音(j)；14 個元音音位：8 個基本元音(a、ə、o、u、e、i、ø、y)，6 個長元音(aa、oo、uu、ee、øø、yy)；重音多落在詞的最後一個音節上。元音有和諧的規律。有豐富的形態變化。如名詞有數(單數、複數)、謂語性人稱、從屬人稱、格(主格、領格、與格、賓格、位格、從格)；形容詞有級(原級、比較級、最高級)；動詞有式(陳述式、祈使式、條件式、願望式)、人稱、數、態(基本態、交互態、反身態、被動態、使動態)；句子主語在謂語前；賓語在動詞謂語前；定語在中心詞前；狀語在動詞謂語前。

Kirgiz Range　吉爾吉斯山

Kirgiz 亦作 KIRGHIZ，俄語作 KIRGIZSKY KHREBET。在中亞，爲天山西部支脈。東起楚河，西至塔拉斯(Talas)河，長約 375 公里(233 哩)。最高點爲西阿拉傑金峯(West Alamedin Peak；4,875 公尺〔15,994 呎〕)。

Kirgiz Soviet Socialist Republic　吉爾吉斯蘇維埃社會主義共和國

亦稱 KIRGIZIYA。蘇聯加盟共和國之一。面積 198,500 平方公里(76,600 平方哩)。1924 年成爲俄羅斯聯邦的一個自治州。1926 年成立自治共和國。1936 年改爲加盟共和國。首府伏龍芝(Frunze)。北和東北鄰哈薩克；西南與烏茲別克毗連；南面是塔吉克；東南與中國接壤。全境多山，北部主要爲天山山脈西段，南部有科克沙爾陶(Kokshaal-Tau)山、阿賴(Alay)山和札賴(Zaalay)山。低地僅占土地面積的 15%，分布在西南部(費爾干納盆地〔Fergana Valley〕)和北部(楚河及塔拉斯河谷地)。東北部有伊塞克(Issyk-Kul)湖。有些山峯常年覆蓋冰雪，冰蓋總面積達 6,475 平方公里(2,500 平方哩)，其中有一冰川長約 59 公里(37 哩)。納倫(Naryn)河及楚河爲主要河流。

大陸性氣候顯著。山區與谷地氣候垂直變化大。夏季谷地炎熱而乾旱。7 月平均氣溫 28℃(82℉)，最高 43℃(109℉)；一月平均氣溫－18℃(－0.5℉)，最低－54℃(－65℉)。年平均降水量東北部天山地區爲 180 公釐(7.1 吋)，而吉爾吉斯山地和費爾干納地區爲 750～1,000 公釐(30～40 吋)。除最高處外，山地普遍生長高山植物，並有山地牧場。林地占土地面積的 3～4%，分布在河谷及山地北坡，主要爲針葉林和著名的天山白雲杉。林區有多種歐洲和亞洲型動物(褐熊、野豬、山貓、狼和貂)。

蘇維埃政權建立以來，居民點類型發生了顯著變化，城市人口不斷增長。20 世紀 70 年代中期城市人口占 38%(有 18 個大城市和 47 個城鎮)。楚河河谷和費爾干納盆地人口最密。70 年代費爾干納盆地邊緣地帶人口在 16,000～120,000 的城鎮有：塔什-庫梅爾(Tash-Kumyr)、科克-楊加克(Kok-Yangak)、奧什(Osh)、克孜勒基亞(Kyzyl-Kiya)和蘇柳克塔(Sulyukta)。境內運輸以公路爲主。70 年代公路總長 20,600 公里，年貨運周轉量 3,684,000 噸公里。伏龍芝與費爾干納地區之間通鐵路。奧什至伏龍芝通公路。

民族組成複雜，據 1970 年統計，吉爾吉斯人占½以上，其他有俄羅斯人(29%)、烏茲別克人(11.3%)、烏克蘭人(4.1%)和德國人(占 3.1%，1941 年從蘇聯西部遷至中亞)。昔爲農業區，現已發展多種工業。70 年代中期煤炭年產量約 4,400,000 噸，年採石油 260,000 噸，年水力發電量約 4,400,000,000 度。以當地農副產品爲原料的食品加工和輕工業發達，生產毛、棉和絲織品以及葡萄酒等。灌溉對農業至爲重要，費爾干納產棉區水渠和水庫網密集。農業用地的 80%是牧場和草場。70 年代中期羊的總頭數爲 10,000,000，乳牛和肉牛共 1,000,000 頭(主要分布在楚河流域和伊塞克湖畔)。70 年代農作物總種植面積爲 1,288,000 公頃，其中糧食作物占 44%、棉花 6%、甜菜 4%，其餘種植煙草、蔬菜

和飼料。設有 9 所高等學校。吉爾吉斯的科學院創建於 1954 年，有 3 個學部、12 個研究所以及 50 個其他科研機構。人口約 4,143,000(1987)。

Kiriath-sepher　基列西弗

亦稱 DEBIR 或 LO-DEBAR。即今貝特米夏姆(TALL BAYT MIRSHAM)。巴勒斯坦古城，在希伯倫(Hebron)附近。據『聖經』說，此鎮是由迦勒布(Caleb)的女婿俄陀聶(Othniel)或約書亞本人從迦南人手裏奪取的。考古發掘表明：這個公元前 14～前 13 世紀的迦南城鎮在公元前 13 世紀末遭以色列人破壞，約公元前 588 年被巴比倫人夷爲廢墟。

Kiribati　吉里巴斯

正式名稱吉伯特羣島(GILBERT ISLANDS)。屬大英國協之獨立共和國。由太平洋中央的 3 個小島組成。由西向東分別是吉伯特、菲尼克斯(Phoenix)、萊恩(Line, 北萊恩 3 島屬於美國)。吉伯特羣島的離島巴納巴(正式名稱大洋島)亦屬吉里巴斯。所屬 33 個島嶼總面積 849 平方公里(328 平方哩)。首都爲塔拉瓦(Tarawa)。原爲英屬吉伯特及埃利斯(Ellice)羣島的一部。1975 年，該地分爲兩部分，吉伯特於 1979 年獨立，稱爲吉里巴斯。埃利斯於 1978 年獨立，名爲吐瓦魯(Tuvalu)。人口約 68,200(1988)。

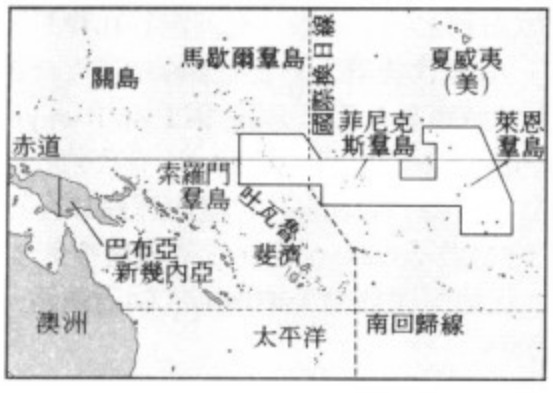

吉里巴斯

土地　除巴納巴島外，吉里巴斯諸島是一羣沈沒的火山山脈上的低平環狀珊瑚島，四周均爲礁石環繞；島嶼均在海平面 8 公尺(25 呎)以下。巴納巴是一個磷酸岩覆蓋的珊瑚島。在開發磷酸礦之前，高約 81 公尺(265 呎)。吉里巴斯南北延伸 1,600 公里(1,000 哩)，東西長 3,200 公里(2,000 哩)，占太平洋赤道海域面積 5,180,000 平方公里(2,000,000 平方哩)。占有漁業資源豐富的廣袤海域。西鄰諾魯(Nauru)，南接吐瓦魯及托克勞羣島(Tokelau)。

4 至 10 月吹東北信風，氣候怡人。其餘時間常刮西風並帶來大量雨量。年雨量北部 3,000 公釐(120 吋)，南部 500 公釐(20 吋)。雖有中到大量的雨量，但因島嶼地勢過於低平，偶有嚴重的乾旱。氣溫一般在 22～33℃(72～91℉)之間，但亦有更高溫的紀錄。植物種類不多，以椰子、棕櫚及麵包樹較爲普遍。

人民　菲尼克斯羣島無固定居民，約僅 20 個島嶼有人居住。住民多爲密克羅尼西亞人，有部分波里尼西亞人及非太平洋島民。95％以上的人居住在吉伯特羣島。⅓的人口集中在首都塔拉瓦。人口密度很高。

塔拉瓦的拜瑞奇(Bairiki)島已逐漸都市化，但仍有人住在傳統的村落，並以獨木舟爲主要交通工具。出生率和死亡率偏高，15 歲以下的人口占⅖。

人民大多爲基督徒，其中半數爲羅馬天主教徒，⅖爲公理教會信徒，另有少部分信奉巴哈(Bahāʾī)教派。使用的語言爲吉伯特語和英語，但英語主要使用於塔拉瓦島。

經濟　吉里巴斯屬開發中自由經營的經濟，以自給自足的農漁業爲主。國民生產毛額較世界其他國家低。人民靠密集的開發海洋及貧瘠環礁上的有限資源維生。椰子、芋、麵包菓、甘薯以及香蕉爲主食。棕櫚葉則用來覆蓋傳統茅屋與集會所的屋頂。人民亦飼養豬及家禽。人民的主要收入來自受雇於椰園、諾魯的磷酸鹽工廠及遠洋船隻。國家的收入主要靠輸往英國的椰乾，及讓渡給日本等國的捕魚權。磷酸鹽原爲主要外銷品及歲入來源，由於巴納巴的礦源用盡，已於 1979 年停止開採。主要輸入品大部分來自澳大利亞和日本，包括米、麵粉、煙草和工業製品如棉布和腳踏車。經濟上十分仰賴以英國爲主的外援。島羣因分散廣，距離遠而交通困難。主要交通工具爲船和飛機。但若干相鄰島嶼有堤道相連。主要港口爲塔拉瓦和巴納巴。塔拉瓦有國際航線經過。

行政和社會狀況　依據 1979 年頒布的憲法，吉里巴斯的總統由普選產生，爲國家及政府元首。一院制國會由 39 名民選議員組成。議員任期 4 年，另指派一名代表遷居斐濟的瑞比(Rabi)島的巴納巴人，由於擴大採礦，迫使他們遷移。但仍保障他們遷回巴納巴島的權利。司法承襲英國體制，設有高等法院及上訴法院，各島均有地方法院。有人定居的島上都有島民議會執行地方政務。

醫療服務由政府負擔。塔拉瓦有兩所醫院，各島則有護士或醫護助理負責的衛生所。當地主要的疾病有肺結核、嬰兒痢疾、桿菌引起的痢疾等。平均壽命爲 53 歲。有人定居的島上，至少有一所小學，部分由教會支持。亦有若干中學和師範、技術、海事學校。吉里巴斯也加入校本部設在斐濟的南太平洋大學。塔拉瓦廣播公司以吉伯特語和英語廣播。國內已有電話系統。

歷史　據考證早在公元 1世紀前，吉里巴斯島便有南島語系的人居住。14 世紀時斐濟人和東加人便與島上原住民混合，形成傳統的伊吉里巴斯-密克羅尼西亞社

會和文化。

16 世紀時西班牙探險家可能便已發現這個島羣。1765 年英國艦隊司令班揚(John Bryon)發現了尼孔諾(Nikunau)；1788 年吉伯特船長發現了塔拉瓦、馬歇爾船長發現了阿倫努加(Aranuka)；1798 到 1826 年間，歐美人陸續到過其他島嶼。19 世紀 20 年代始命名爲吉伯特羣島。19 世紀初期至 70 年代期間，此地是英美捕鯨船活動頻繁的地方。1837 年歐洲人首度定居此地，1857 年在阿拜昂建立了第一座教會。島上主要商品爲椰油，但於 19 世紀初爲椰乾所取代。

1892 年英國將吉伯特及埃利斯羣島劃入保護地，並在巴納巴發現磷礦後將該地併入殖民地。1919 年，吉里蒂馬蒂亦遭併入版圖。1937 年，爲併吞菲尼克斯羣島，與美國發生衝突，至 1979 年方告結束。第二次世界大戰時遭日軍占領(1942～1943)。美軍曾於塔拉瓦和日軍發生激烈戰鬥。1972 年，萊恩羣島除 3 個美屬島嶼之外，全被英國併吞。1976 年，玻里尼西亞人居住的埃利斯羣島自行獨立爲吐瓦魯。1977 年，該地獨立自主，1979 年 7 月 12 日獨立爲吉里巴斯共和國。

kirikane　貼金

日本的裝飾技術，多用於佛教繪畫和木質雕像以及漆製工藝品。這種技術用於繪畫和雕像時，其過程如下：用金箔和銀箔，切成細長條或很小的三角形或四方形，然後把它們放在用金腳漆塗好的圖案上。圖案由直線或曲線，波浪形垂直條紋或小花朵組成。貼金法在唐代(618～907)從中國傳入。保存在奈良附近法隆寺金堂的木質四天王是現存最早的貼金雕像，據推測，是飛鳥時代(552～645)後期或白鳳時代(645～724)初期的藝術品。但是貼金技術是從平安時代(897～1185)晚期開始盛行的。京都教王護國寺的 12 天神畫像可以視爲典型的實例。貼金法也用於裝飾漆器。這種技術稍加改變，把小的方形銀箔或金箔排列在漆上，形成雲、霧、堤岸或苔蘚等圖案。

Kırıkkale　克勒克卡萊

土耳其中部城鎮。位於安卡拉-開塞利(Ankara-Kayseri)鐵路線上。原爲村莊。20 世紀 50 年代興建鋼廠使人口激增。鋼廠屬全國最大廠家，生產優質合金鋼和機械。60 年代增建化工廠。80 年代初計畫建煉油廠。是克孜勒(Kızıl)河谷所產穀物與畜產品市場。人口：鎮 178,401；縣 222,893(1980)。

Kirin　吉林

亦作 CHI-LIN 或 JILIN。中國以汽車工業及化學工業聞名的省。簡稱「吉」。位於東北地區中部。北爲黑龍江省，南鄰遼寧省，西接內蒙古(今易名內蒙古自治區)，東與蘇聯接壤，東南以圖們江、鴨綠江爲界與北韓相望。面積 18 萬平方公里。除漢族外，有朝鮮、滿、回、蒙古等民族。1983 年設 4 個省轄市，5 個縣級市，2 個地區，1 個自治州，38 個縣和自治縣。省會長春市。

東部爲長白山地，西部爲東北平原。長白山地由相間排列的山脈、丘陵和盆地、谷地所組成。張廣才嶺-龍崗山以東海拔一般在 1,000 公尺以上。長白山脈緜亙於東南部邊境，白雲峯高達 2,691 公尺，峯頂的白頭山天池是個火口湖，北有缺口和瀑布，第二松花江發源於此。張廣才嶺-龍崗山以西到大黑山屬低山、丘陵區，海拔一般在 500 公尺以下，由於久經第二松花江及其支流的侵蝕，山形渾圓，谷地寬廣。大黑山以西爲松遼平原，是東北平原的一部分，海拔一般在 120～250 公尺。平原中部在長春至公主嶺、長嶺、通榆一帶橫亙著一條微弱隆起帶，海拔 250 公尺以下，是松花江和遼河兩水系的分水嶺。由於起伏平緩，分水嶺南北仍然渾爲一體，都是以黑鈣土爲主的肥沃平原。屬溫帶大陸性季風氣候。東部離海較近而海拔較高，西部接近內蒙古高原但地勢較低，東部和西部氣候上的差異很明顯：自東向西，氣溫遞增，降水銳減。全省 1 月平均氣溫爲－20～－14℃，7 月平均氣溫爲 20～23℃，年降水量 400～1,000 公釐。長白山地是中國的重要林區，有大面積的以紅松、楓、樺等爲主的針闊葉混合林。1960 年就在這裏建立了自然保護區。

長期以來是滿、蒙古、漢、朝鮮等民族共同生活的地區。商、周時代是肅愼族地，以狩獵爲生。漢初屬玉菟郡，東漢末改屬遼東郡。5 世紀起屬靺鞨族的粟末、白山等部，是靺鞨族中較先進的部族，種植粟、麥，並養豬。唐武后聖曆元年(695)，以靺鞨人爲主體，結合部分高句驪人建立了包括今東部地區在內的渤海政權。初稱振國(或震國)，後改稱渤海。該省西部遼河上游一帶，向爲東胡及其後裔契丹的遊牧地。唐末耶律阿保機統一了契丹各部，建立了遼，在 926 年兼併了渤海。1125 年金滅遼，該省主要在女眞族統治下。明代在這裏的女眞地區設建州衞。建州女眞的經濟、文化深受相鄰各族的影響，主要是漢族的影響，在女眞諸部中發展較快，從事農業、狩獵和牧畜，並自開鐵礦和金、銀。後來的滿族，就是以建州女眞爲核心發展起來的。1676 年開始設治，而直到光緒三十三年(1907)才正式置吉林省。20 世紀初這裏成了日、俄兩大侵略勢力角逐的場所，政治、經濟、文化逐步淪爲半殖民地性質。

1949 年以來，經濟獲得了巨大發展。農業以種植玉蜀黍、粟、高粱、大豆、水稻、小麥等糧食作物爲主，主要分布在中部和西部。大豆產量居全國第四位。甜菜、煙草是主要經濟作物。林業占重要地位。除產大量木材外，人參、貂皮、鹿茸等珍貴林產均占全國第一位，每年還放養大量柞蠶。由於自然條件多樣，農、林、

牧、漁業的發展都還有巨大的潛力。機械工業已居工業各部門首位，著名的長春第一汽車製造廠爲中國最早建立的汽車工業基地。化學工業產值居第二位，所產電石、化肥、染料居全國前列。電力工業以豐滿、吉林等電廠爲骨幹，爲東北電網的重要部分。有色金屬的採冶有很大發展，主要有樺甸、琿春的金，汪清、渾江、集安的鉛鋅，磐石的鎳，通化、臨江的銅等。鋼鐵工業主要在通化、吉林。煤炭工業以遼源、通化、舒蘭、蛟河、營城等煤礦爲主。吉林、石峴、白城、開山屯有規模巨大的造紙廠、製漿廠。食品、紡織工業也有很大發展，以人參、鹿茸等藥材製作的煙、酒、糖爲食品工業的顯著特色。

鐵路爲交通運輸骨幹。南北幹線有哈大、拉濱、牡圖、平齊、沈吉等線，都是過境幹線。東西幹線有省內的長圖鐵路。鐵路總長 3,719 公里。公路總長 23,000 多公里，以長春、吉林爲公路網的主要中心。松花湖區水運發達，第二松花江在豐滿以下是重要的通航河段。長春有民航班機達北平(北京)和鄰省省會。設有吉林大學、延邊大學等 27 所高等院校，並有許多科研機構。人口 23,460,000(1987)。

Kirin 中國省轄市。詳吉林(Chi-lin)條。

Kirínia 塞浦路斯城市和區名。詳凱里尼亞(Kyrenia)條。

Kirishitan 切支丹

特指 16 世紀和 17 世紀日本的天主教徒。1549 年，以西班牙耶穌會士聖方濟·沙勿略(Saint Francis Xavier)爲首的天主教傳教士到達日本，經過一個世紀，發展信徒約 500,000。其後日本決定禁止除荷蘭人、中國人和朝鮮人以外的各國商人入境。致力於武力統一日本的大名織田信長(1534～1582)爲了抵制佛教的政治勢力，鼓勵天主教的發展。繼織田信長而起的豐臣秀吉(1537～1598)於 1587 年下令驅逐外國傳教士，10 年後這項命令嚴格執行，有 9 名傳教士和 17 名日本切支丹被殺。

1614 年德川秀忠再次取締切支丹，驅逐傳教士。1637～1638 年島原半島切支丹叛亂，到 1650 年已暴露身分的切支丹都已被流放或處決，轉入地下的成爲隱切支丹。19 世紀中葉日本放寬對天主教的禁令，1865 年在長崎建立天主教堂，紀念 1597 年死難的 26 名切支丹。同年 20,000 名隱切支丹轉入公開。其中一部分信徒在長期隱蔽活動中已吸收佛教及其他宗教教義，與正統天主教不合，稱爲離切支丹。

Kiritimati Atoll 基里蒂馬蒂環礁

亦稱 CHRISTMAS ATOLL。太平洋中西部北萊恩羣島最大島嶼。面積 388 平方公里(150 平方哩)。1856 年美國宣布對該島擁有主權。1888 年歸英國。1936 年美國提出異議，歸屬問題未定。1979 年屬新獨立的吉里巴斯。該島有港口設施、機場和國營椰乾種植園。1956 年後成爲美、英兩國核武器試驗基地。人口 1,265(1978)。

Kirk, Alan G(oodrich) 柯克(1888. 10. 30～1963. 10. 15)

美國海軍軍官，在第二次世界大戰中成功地指揮西西里和諾曼第兩棲登陸，後屢任重要外交職務。1909 年畢業於亞那波里(Annapolis)美國海軍軍官學院，第二次世界大戰初期任美國駐歐洲海軍參謀長。1943 年進攻西西里時率特遣隊運載一步兵師登陸。1944 年 6 月通過細緻安排和準確調度，指揮西部海軍特遣隊近千艘艦艇將美國軍隊和物資有條不紊地穿越英吉利海峽運抵諾曼第奧馬哈(Omaha)和猶他海灘登陸。1946 年從海軍退休(軍階海軍上將)，任駐比利時大使(1946～1949)、駐蘇聯大使(1949～1952)和駐中華民國大使(1962)。

柯克
＊美國海軍部供圖

Kirk, Sir John 柯克(1832. 12. 19～1922. 1. 15)

英國醫生、博物學家和英國駐桑給巴爾(Zanzibar)行政官員。1873 年任英國駐桑給巴爾總領事兼政治代表。他盡力維護蘇丹邁吉德(Majid)及其繼承人巴加什(Barghash)的利益。1873 年與巴加什簽訂反奴隸貿易條約。由於他的勸告，英國政府遏制埃及，使其不敢向東非海岸擴張(1875)；但他沒有說服英國政府抵制 19 世紀 80 年代初期德國在桑給巴爾成立保護地。柯克於 1881 年封爵士，1887 年退休。

Kirk, Norman Eric 柯克(1923. 1. 6～1974. 8. 31)

紐西蘭工黨領袖(1964 起)、總理兼外交部長(1972～1974)。在任總理時强調發展區域性經濟，主張紐西蘭與澳大利亞合作，推行獨立外交政策。1973 年强烈

Kirk Range　柯克山嶺

馬拉威西南部高原。南北走向，北部懸崖俯瞰中央區高原，向南高度逐漸降低，與較低的希雷(Shire)高地連接。爲尼亞薩(Nyasa)湖和莫三比克之間的分水嶺。北有利武勒齊(Livulezi)、納明科奎(Naminkokwe)等河，南有希雷河兩條支流。18 世紀大部地區無人居住。1850 年後恩戈尼人(Ngoni)在此定居。主要經濟作物是馬鈴薯，部分地區種植咖啡。姆瓦伊(Mvai)和代札(Dedza)兩地有森林保護區。

Kirkcaldy　克科底

蘇格蘭法夫行政區的一個區。1975 年設置。原屬法夫(Fife, 參閱該條)郡。面積 251 平方公里(97 平方哩)。爲東法夫煤田的中心。農牧業以種植穀物、馬鈴薯及飼養牲畜爲主。克科底市是區首府。人口約 149,435(1982)。

Kirkcaldy　克科底

蘇格蘭法夫行政區克科底區首府、自治市、工業城市和海港。在佛斯灣(Firth of Forth)北岸。中世紀爲繁忙的港口，食鹽貿易曾居蘇格蘭首位。18 世紀衰落。19 世紀興辦亞麻工業，經濟再次繁榮。後工業蕭條。現還有啤酒、亞麻布、繩索、家具和輕型電氣等工業。偉大的經濟學家亞當斯密即誕生於克科底。人口 46,520(1981)。

Kirkcaldy (of Grange), Sir William　克科底(格蘭吉的)(1520？～1573. 8. 3)

Kirkcaldy 亦作 KIRKALDY。蘇格蘭軍人，基督教新教徒領袖。1546 年 5 月在聖安德魯斯城堡參加謀殺樞機主教比頓(David Beaton)。1550～1556 年在法國替英格蘭當間諜。1557 年返回蘇格蘭。1559 年與一些新教貴族共同反對瑪麗·斯圖亞特的母親瑪麗(吉斯的)。1561 年瑪麗·斯圖亞特親政後，他最初表示合作，但因反對瑪麗·斯圖亞特與達恩里(Darnley)勳爵結婚，參加了新教徒的起事。1566 年又參加謀殺瑪麗·斯圖亞特的秘書義大利人里奇奧(David Riccio)的活動。1568 年他運用高超的戰術，在格拉斯哥附近的朗塞德(Langside)擊敗瑪麗·斯圖亞特的軍隊。法王亨利二世認爲他是「當代最勇敢的人之一」。

Kirkcudbright　柯庫布里

亦稱 KIRKCUDBRIGHTSHIRE，前稱東加羅韋(EAST GALLOWAY)。原爲蘇格蘭一郡。1975 年行政區劃改革時大部分劃入斯圖爾特里、尼思河谷和威格敦(Stewartry, Nithsdale, Wigtown; 參閱各該條)3 個區。

Kirkland, Joseph　柯克蘭(1830. 1. 7～1894. 4. 29)

美國小說家。畢生唯一作品是寫中西部拓荒者生活的三部曲，對美國現實主義小說的發展有貢獻。他自認爲受惠於英國現實主義作家哈代，同時受本身經歷的影響也很深。他當過出版社職員、鐵路審計員、軍人、煤礦經理和律師。晚年才開始寫作。『朱里：斯普林縣最卑賤的人』於 1887 年出版時，他已 57 歲。這是三部曲的第一部，以塑造農民普勞德(Zury Prouder)的形象得到好評。三部曲的另兩部是描繪鄉村生活的『麥克維伊一家』(*The McVeys*, 1888)和描寫南北戰爭的『K 連連長』(1891)。

Kirkland, Samuel　柯克蘭(1741. 12. 1～1808. 2. 28)

美國基督教公理會牧師，在印第安六部落(易洛魁聯盟)地區傳教，獨立戰爭期間，是奧奈達聯盟與殖民地人民進行談判的代表。他精通幾種印第安語言，還是圖斯卡羅拉人(Tuscarora)和奧奈達人的朋友。戰時他擔任殖民地部隊的隨軍牧師，因對印第安人的外交事務成績斐然而受到華盛頓將軍的褒獎。後來創辦漢米敦-奧奈達學校，招收印第安人和白人青年入學。1791 年，他率領印第安人代表團參加在費城召開的國會，討論有關種族平等的問題。

Kirkland Lake　柯克蘭萊克

加拿大安大略省蒂米斯卡明(Timiskaming)區城鎮自從 1911 年附近發現黃金，安大略北方鐵路修通後，發展成爲加拿大最大的黃金產地之一，產量僅次於波丘派恩(Porcupine)區。1927～1928 年發現富礦脈時，沿所謂「一哩的黃金帶」出現了幾十個金礦。近年，旅遊業日益重要。人口 12,219(1981)。

Kırklareli　克爾克拉雷利

土耳其歐洲部分克爾克拉雷利省城市和省會。位於伊斯特蘭賈山(Istranca Dağları)山麓下。該市主要因地處從北方到伊斯坦堡穿越山區的最短通道上而得以發展。市內有許多鄂圖曼時期的古迹。爲重要貿易中心，主要經營乳品、穀物以及煙草貿易。埃迪爾內-伊斯坦堡(Edirne-Istanbul)鐵路支線通此。全省面積 6,550 平方公里(2,529 平方哩)。北鄰保加利亞；東瀕黑海；北部大部爲伊斯特蘭賈山脈，有密茂落葉林，爲全國木材工業主要產區；南部爲富饒的埃爾蓋內(Ergene)盆地，產小麥、大麥、甜菜、葡萄和煙草。南北兩地區畜牧業發達。人口：市 36,296(1980)；省約 291,900(1983)。

Kirklees　柯爾克利斯

英格蘭西約克郡一區。面積 410 平方公里(158 平方哩)。從科恩(Colne)谷的哈得茲菲爾(Huddersfield)延伸到卡爾德(Calder)谷和斯彭(Spen)谷。由 5 組城鎮組成。其中雕茲伯立(Dewsbury)生產再生布，與哈得茲菲爾同有機械製造業。人口約 377,100(1982)。

Kirkman, Jacob　柯克曼(1710. 3. 4～1792. 5)

Kirkman 亦作 KIRCHMANN 或 KIRCKMANN。在德國出生的英國重要大鍵琴製造家。原習細木工，18 世紀 30 年代初去英國，在倫敦一家大鍵琴作坊工作。1763 年任女王的大鍵琴製造師，技藝超羣，遐邇聞名。約 1772 年開始製造鋼琴。所製大鍵琴現存 100 多件，多半完好無損。英國大多數優良大鍵琴都是柯克曼與舒迪(Burkat Shudi)分別製造的。

Kirkpatrick, Ralph (Leonard)　柯克帕特里克(1911. 6. 10～1984. 4. 13)

美國音樂家。20 世紀最有影響的大鍵琴演奏家之一。6 歲學鋼琴，1930 年開始彈大鍵琴。1931 年畢業於哈佛大學，隨後遷往巴黎繼續學習。師承藍道夫斯卡(Wanda Landowska)、法國的布朗熱(Nadia Boulanger)及英國的多爾梅什(Arnold Dolmetsch)等。1940～1976 年在耶魯大學任教。以演奏巴哈及史卡拉第(Domenico Scarlatti)的大鍵琴作品聞名，也用擊弦鍵琴演奏，特別喜愛莫札特等人的作品。其主要學術成就在於撰寫史卡拉第的詳盡傳記(1953)，以及編訂 18 册史卡拉第作品全集影印本(1971)。

Kirksville　柯克斯維爾

美國密蘇里州東北部城市，阿戴爾(Adair)縣縣城。瀕臨沙里頓(Chariton)河。爲農牧區貿易、運輸中心。有電氣用具和服裝等工業。設有密蘇里州立東北大學。柯克斯維爾整骨外科學院是美國整骨術誕生地，由斯蒂爾(A. T. Still)於 1892 年創辦。並有州立千山公園。人口約 17,167(1980)。

Kirkūk　基爾庫克

伊拉克塔米姆省(at-Ta'mim)省會。地近札格洛斯山麓，與南面 233 公里(145 哩)處的首都巴格達通公路、鐵路。爲該國石油工業中心和周圍地區農、牧產品集散地。有輸油管道連接黎巴嫩的的黎波里和土耳其的尤穆爾塔勒克(Yumurtalik)。市內居民以土庫曼人爲主，多信奉基督教。人口約 207,852(1970)。

Kirkwall　柯克沃爾

蘇格蘭奧克尼羣島(Orkney Islands, 參閱該條)首府、自治市(1486)和海港。深受古斯堪的那維亞文化影響。城內主要建築是 12 世紀的聖馬格納斯(St. Magnus)大教堂。附近有伯爵府和 17 世紀房屋遺迹，城市景致優美。僅有造船和農產品加工業(釀製威士忌酒、生產乳脂和乾酪等)。北海石油開發之後興辦了近海石油服務和供給業。主要爲奧克尼羣島的服務業中心和該羣島區議會機關所在地。人口 6,826(1981)。

Kirkwood gaps　柯克伍德縫

小行星空間分布中出現的空區，在該區內的任何小天體的公轉週期將與木星公轉週期成簡單比例。1860 年前後，美國數學家和天文學家丹尼爾·柯克伍德就注意到在小行星分布中有幾個低密度區域(即縫)存在，並把它們解釋爲木星攝動的結果：在縫中運行的天體由於木星引力的攝擾，終將轉移到另一軌道上去。

Kirmān　伊朗地名。詳克爾曼(Kermān)條。

Kirmān carpet　詳克爾曼地毯(Kermān carpet)條。

Kirov　基洛夫

蘇聯俄羅斯蘇維埃聯邦社會主義共和國西部的一個州。幾乎全部在維亞特卡(Vyatka)河流域，面積 120,800 平方公里(46,650 平方哩)。絕大部分地區都覆蓋著沼澤森林或泰加林(taiga)。南端有落葉林。人口多數集中在維亞特卡河谷。木材加工是主要經濟部門，也有鐵礦和磷礦。農業相對不發達，20 世紀 30 年代以來，農村人口大量外流。首府基洛夫市。人口約 1,660,000(1983)。

Kirov　基洛夫

舊稱維亞特卡(VYATKA 或 VIATKA；迄 1934)。蘇聯俄羅斯蘇維埃聯邦社會主義共和國基洛夫州首府。瀕臨維亞特卡河。建於 1181 年，1780 年名爲維亞特卡，1934 年更用現名。有鐵路通彼爾姆(Perm)、高爾基等城市。曾以手工業著稱。現已有大型、現代化工業，包括非鐵金屬冶煉、機械、輪胎和木材加工業。設有師範學校、農學院。人口約 404,000(1983)。

Kirov, Sergey Mironovich　基洛夫(1886. 3. 27～1934. 12. 1)

原名 SERGEY MIRONOVICH KOSTRIKOV。蘇聯共產黨領導人，他遭暗殺標誌著蘇聯大整肅(1934～1938)的開始。基洛夫爲布爾什維克黨員和組織者，十月革命前因從事革命活動而幾次被捕。1921 年任亞塞拜然黨組織第一書記，隨後參加建立外高加索蘇維埃社會主義聯邦共和國(1922. 3)。1926 年黨總書記史達林把他調到列

寧格勒，領導列寧格勒的黨組織。同年當選政治局候補委員。由於忠誠支持史達林對付右翼反對派，1930 年當選政治局委員。30 年代初，他在領導列寧格勒黨組織的工作中表現出日益加强獨立性，逐漸取得幾乎與史達林分庭抗禮的權力地位。1934 年 12 月 1 日在列寧格勒共產黨總部被一青年黨員尼古拉耶夫(Leonid Nikolayev)暗殺。尼古拉耶夫和 13 名嫌疑同謀者被槍決。隨後，史達林聲稱發現了反史達林的共產黨人大陰謀，他們計畫暗殺蘇維埃的全部領導者，因此，他發動一次大整肅。後來，赫魯雪夫在他的『秘密報告』中强烈指出，策劃暗殺基洛夫的正是史達林本人。

Kirov Ballet　基洛夫芭蕾舞團

蘇聯傑出的芭蕾舞團體，列寧格勒國立基洛夫模範歌舞劇院的一部分。繼承了它的前身——帝俄芭蕾舞團的傳統，建立在像佩羅(Jules Perrot)、聖-列翁(Arthur Saint-Léon)、佩季帕(Marius Petipa)這些 19 世紀編導大師，以及像塔里奧尼(Marie Taglioni)、普列奧布拉仁斯卡(Olga Preobrajenska)、克謝辛斯卡亞(Mathilde Kschessinskaya)、帕芙洛娃(Anna Pavlova)、尼任斯基(Vaslav Nijinsky)、卡爾薩溫娜(Tamara Karsavina)、福金(Michel Fokine)、巴蘭欽(George Balanchine)、丹尼洛娃(Maria Danilova)這些舞蹈表演家的創作活動的基礎上。該團前身是一所 1735 年創辦於聖彼得堡的舞蹈學院，十月革命前一直是俄國芭蕾的中心。十月革命後該團失掉了 40％人員，但在教師瓦岡諾娃(Agrippina Vaganova)和藝術指導謝爾蓋耶夫(Konstantin Sergeyev)的領導下仍維持上演原有劇目，保持了自己的技術水準。該團創作過一些英雄題材的新作品，也創作過像別爾斯基(Igor Belsky)編導的『希望之岸』(1959)這樣的實驗性作品。1961 年後該團訪問過西歐、美國和加拿大。

Kirovabad　基洛瓦巴德

舊稱 GANDZHA(GYANDZHA，1804 前和 1918～1935)或 YELIZAVETPOL(1804～1918)。蘇聯亞塞拜然蘇維埃社會主義共和國城市。臨甘賈恰伊河(Gyandzhachay)。建於 5 或 6 世紀。1861 年爲省會，1935 年改名基洛瓦巴德。此後工業發展，爲亞塞拜然最大城市之一。過去利用當地明礬石生產氧化鋁，現改用進口鋁土礦；所用電力由甘賈恰伊河和庫拉河(Kura)水電站提供。亦生產機械、儀器。因位於富饒的農業區中心，有農產品加工、棉紡、地毯等工業。設有農學院、師範學院和農業研究機構。古迹有朱馬-梅切特(Dzhuma-Mechet)清眞寺和 12 世紀波斯詩人內札米(Neẓāmī)墓。人口約 253,000(1983)。

Kirovakan　基洛瓦坎

舊稱 KARAKLIS(迄 1935)。蘇聯亞美尼亞共和國城市。在帕姆巴克(Pambak)、坦祖特(Tandzut)、瓦納佐里蓋特(Vanadzoriget)等河匯流處。建於 1826 年。19 世紀末迅速發展。化學工業發達，可生產碳化鈣、氨、醋酸絲、合成剛玉和塑料樹脂等。其他產品有精密工具、化工機械、紡織和食品。人口約 159,000(1983)。

Kirovograd　基洛沃格勒

蘇聯烏克蘭蘇維埃社會主義共和國的一個州。面積 24,600 平方公里(9,500 平方哩)，從東北部的聶伯河起，穿過地勢起伏的聶伯臺地，直到南布格河(Yuzhny Bug)盆地。經濟以農業爲主，飼養大量的菜牛和乳牛。除州首府基洛沃格勒外，其他城鎮較小。季米特洛沃(Dimitrovo)有露天褐煤礦，札瓦里耶(Zavalye)出產石墨。人口約 1,238,000(1983)。

Kirovograd　基洛沃格勒

舊稱 YELIZAVETGRAD 或 ELIZAVETGRAD。蘇聯烏克蘭蘇維埃社會主義共和國基洛沃格勒州城市和首府。位於因古里(Ingul)河上游。克列緬丘格-敖得薩(Kremenchug-Odessa)鐵路經過這裏。爲該州農業中心，有食品加工、農機製造、機器製造和輕工業。人口約 253,000(1983)。

Kirovsk　基洛夫斯克

1934 年以前稱希比諾戈爾斯克(KHIBINOGORSK)。蘇聯俄羅斯蘇維埃聯邦社會主義共和國摩爾曼斯克(Murmansk)州城市。原爲放養馴鹿的苔原地，1929 年開始開採磷灰石和霞石礦，迅速成爲採礦城市。設有蘇聯科學院科拉(Kola)分院。人口 38,484(1970)。

kirschsteinite　鈣鐵橄欖石

鈣鎂橄欖石(monticellite, 參閱該條)的富鐵變種。

Kırşehir　克爾謝希爾

土耳其克爾謝希爾省城市和省會。瀕克孜勒(Kızıl)河支流。14～18 世紀爲有勢力的阿希(Ahi)兄弟會的根據地。現存古迹有由 12 世紀塞爾柱人天文臺改建的奇奇貝伊清眞寺(Cacabey Cami)、13 世紀阿拉丁清眞寺和詩人阿舍克・帕夏(Aşık Paşa)的陵墓。全省面積 6,665 平方公里(2,573 平方哩)。農產品有穀物與水果。地毯織造爲重要經濟活動。人口：市 49,913(1980)；省約 244,800(1983)。

Kirshehr rug　克爾謝希爾地毯

安卡拉和安納托利亞中部克爾謝希爾手織鋪地用品，多採用祈禱圖案。19 世紀最典型的祈禱毯圖案有精緻

的帶臺階的拱門(指明通向聖城麥加的方向)，下面是神龕，神龕周圍是一系康乃馨小花側影，神龕中間有一個小神龕，中心與大神龕同位，周圍花飾也相同，但顏色與大神龕呈鮮明對比。神龕上面通常有一個大十字格，有時在神龕下面還有一個小窄格子。大邊類似古剌(Kula)祈禱毯，即外大邊多精緻的花飾，內大邊爲窄帶條紋。配色極爲豐富，有櫻桃紅、黃、紫、淺藍、豔綠、赭石和黑棕。較近期的地毯有的帶有法國宮廷色彩。

安納托利亞的克爾謝希爾祈禱毯(1900？)
＊美國大英百科全書公司供圖

Kirstein, Lincoln　柯爾斯坦(1907. 5. 4～　)

美國實業家和舞蹈權威。和巴蘭欽(George Balanchine)一起創辦並主持美國芭蕾舞團和美國芭蕾舞學校；巡迴芭蕾舞團的創始人和團長；和巴蘭欽共同創辦芭蕾舞協會(1946)，1948 年該協會成爲紐約市芭蕾舞團，他任總經理，巴蘭欽任舞團藝術指導。其著作有『舞蹈』(1935, 是一部標準的參考書)、『芭蕾舞狂歡會』(1938)、『古典芭蕾舞』(1952 和斯圖爾特〔Muriel Stuart〕合編)、『動作和隱喻』(1970)、『紐約市芭蕾舞團』(1974)和『尼任斯基舞蹈』(1975)。他曾編輯『舞蹈索引』(1942～1948)，合訂本爲 7 卷，是關於各種舞蹈的一系列造詣高深、說理清楚、並附有注解的專論，是舞蹈學者的一部重要參考書。

kīrtana　頌神禮

印度教禮儀，指伴有音樂的禮拜或集體祈禱。孟加拉和其他地方的毗濕奴派常舉行這種活動。頌神禮通常先由領唱人在打擊樂器的伴奏下唱一節頌詩，然後由合唱隊隨唱，有時則代之以朗誦聖詩、念誦神名或舞蹈。15、16 世紀孟加拉神秘主義者查伊塔尼亞(Caitanya)曾大力推廣頌神禮。在馬哈拉施特拉(Mahārāshtra)邦和印度南部，唱歌、拜神的形式近年來逐漸流行。

Kīrthar Range　吉爾特爾山脈

巴基斯坦的丘陵地區。從穆拉河在格拉德(Kalāt, 俾路支)東部的山口開始，向南伸延約 300 公里(190 哩)到喀拉蚩以西阿拉伯海沿岸的穆阿里角(Rās Muāri, 蒙澤角〔Cape Monze〕)。居民主要是俾路支人、賈特人(Jāṭ)與布拉灰人(Brahui)部落，依靠放牧爲生。在丘陵頂發現的含貝克石灰岩被稱爲吉爾特爾界。

Kiruna　基律納

瑞典北博滕(Norrbotten)省城市。始建於 1899 年。1908 年成爲市。1948 年有超過 20,669 平方公里(7,980 平方哩)的土地劃入本地，因之據稱是世界上面積最大的城市。採礦業爲最主要工業。基律納-納爾維克(Narvik)港鐵路修通後(1902)城市發展迅速。人口約 27,220(1985)。

Kirundo　喀隆多

蒲隆地共和國東北之一省、省會及城鎮。此鎮位於威恆達(Rwihinda)湖附近的平原。爲一交易中心。設有國家療養院。有多處地方可供穆斯林、基督徒及天主教徒朝拜。西、北方和盧安達共和國相鄰，東方與坦尚尼亞相接，東南方與穆因加(Muyinga)省接壤，西南與恩戈齊(Ngozi)省毗鄰。農村的地勢平坦，一路向北延伸，跨越喀隆多省的大部分地區，直到盧安達邊界的柯賀哈(Cohoha)湖和威魯(Rweru)湖。湖區長滿紙莎草。南部海拔高 1,885 公尺(6,184 呎)，北部爲 1,230 公尺(4,100 呎)。氣候溫暖乾燥。總面積爲 1,711 平方公里(661 平方哩)，大部分用來飼養山羊、牛和綿羊。作物則有香蕉、木薯、豆類、玉米、高粱和咖啡。礦產有錫、鎢和鈮鐵礦-鉭鐵礦。人口：城鎮約 2,780(1979)；省約 338,000(1984)。

Kirwan, Richard　柯宛(1733. 8. 1～1812. 6. 1)

愛爾蘭化學家，因對科學上諸多領域的貢獻而著名。柯宛是天主教徒。1750～1754 年間就讀普瓦捷大學。後入聖奧梅爾(Saint-Omer)天主教耶穌會修道院，但本應繼承家業的兄長因決鬥身亡，柯宛旋即返回愛爾蘭。他曾短期執業律師，但發現志趣不合。1777～1787 年柯宛定居倫敦，於當地入選皇家科學院(1780)，並發表一系列有關化學親和性的報告。此外，還出版『礦物學原理』(1784)和最聞名的『燃素論』(*Essay on Phlogiston*, 1787)。1787 年，移居到都柏林，並協助創立愛爾蘭皇

家科學院，1799 年並擔任主席。除了化學的論文和著述之外，還寫了『地質學論』，此篇對地質學家赫頓(James Hutton)的先驅作品有所爭論；另還有比較氣象學的論述和二冊邏輯論，一冊形上學的論文。

Kiryū　桐生

日本本州羣馬縣城市。在東京西北。17 世紀生產精紡絲綢，供武士和宮廷貴族穿用。20 世紀成爲生產出口錦緞和優質絲綢的中心。第二次世界大戰後發展人造絲產品。人口 131,268(1985)。

Kis-Alföld　匈牙利西北部的廣闊盆地。詳匈牙利小平原(Little Alföld)條。

Kisale, Lake　基薩萊湖

在薩伊薩巴高原上，由盧阿拉巴河擴展而成。長 16 公里(10 哩)，寬 19 公里(12 哩)。南岸和東南岸是烏彭巴(Upemba)國家公園。

Kisangani　基桑加尼

舊稱 STANLEYVILLE(迄 1966)。薩伊上薩伊河地區首府，在剛果河畔，薩伊第二大河港。工業有釀酒、家具、服裝、印刷等。附近地區以農業爲主，產品有棕櫚、米、棉織品、咖啡、可可、橡膠、木材和奎寧等。城郊村民多以捕魚爲生。1963 年設立剛果自由大學，1971 年改爲薩伊國立大學基桑加尼分校。有師範學校、農業學校和研究所。1974 年建國際機場。人口約 282,650(1984)。

Kisarazu　木更津

日本本州千葉縣城市。地處小櫃川三角洲。早期爲地區性商業城鎮和郵政中心。19 世紀末衰落。20 世紀 70 年代初，京葉工業區擴展至此。現生產化工品、鋼鐵和電機。人口 120,201(1985)。

Kiselyov, Pavel Dmitriyevich　基謝廖夫(1788. 1. 19～1872. 11. 26)

Kiselyov 亦作 KISELEV。俄皇尼古拉一世在位時期任職將軍，是政治家及開明的行政長官。1812 年參加反抗拿破崙的戰爭，1814 年任俄皇亞歷山大一世的侍從武官。之後官運如平步青雲。1819～1829 年任駐烏克蘭第二軍團參謀長。1829～1834 年任摩爾多瓦及瓦拉幾亞行政長官，任內完成多項進步的改革。1834 年晉升上將，並入選國會。之後二十年間，擔任俄皇尼古拉的主要資政，也是農務機構的主要角色。農奴解放後土地分配的各項法案也由他協助策劃。1837 年任國有財產部長，任內改革國有農民法令。他爲農民子弟籌備的學校稱爲「基謝廖夫學校」。1856～1862 年亞歷山大二世在位時任駐巴黎大使。

Kiselyovsk　基謝廖夫斯克

亦作 KISEL'OVSK 或 KISELEVSK。蘇聯俄羅斯蘇維埃聯邦社會主義共和國克麥羅沃(Kemerovo)州城市。爲機械工業和採煤業中心。人口約 126,000(1985)。

Kisfaludy, Károly　基什法魯迪(1788. 2. 6～1830. 11. 21)

匈牙利第一個獲得廣泛成功的浪漫主義戲劇家。生活一度漂泊無定。1811 年，在維也納試寫歷史劇『匈牙利的韃靼人』(*A tatárok Magyarországon*)。該劇被埋沒 8 年之久，後由一個輪演劇團在地方上的城鎮演出。當他們在佩斯重演此劇時，基什法魯迪才一夜成名。最主要的作品有悲劇『伊琳娜』(*Iréne*,1820)、喜劇『求婚者『(*A kérők*, 1817)。1822 年，他的文學年刊『曙光』(*Aurora*)出版，成爲匈牙利下一代浪漫派作家發表作品的主要陣地。

Kish　基什

美索不達米亞古城邦，即今烏海梅爾(TALL AL-UHAIMER)，在伊拉克巴比倫省巴比倫以東。據古代蘇美的資料，這是諾亞洪水後第一個王朝(2750？～2660？BC)的所在地。基什國王麥西里姆(Mesilim)是現存最早的王室銘文的作者，他記述自己如何調解巴比倫南方城市拉格什(Lagash)與烏瑪(Umma)之間的邊界糾紛。約公元前 2660 年，基什的末代國王阿加(Agga)爲烏魯克(Uruk)第一王朝國王吉爾伽美什(Gilgamesh)打敗。儘管在古代美索不達米亞的大部分歷史中基什仍處於重要地位，但是永遠未能恢復昔日的光輝。

Kishangarh　吉申格爾

亦作 KISHENGARH。印度拉賈斯坦邦阿傑梅爾(Ajmer)縣城鎮。臨貢德勞(Gūndalāo)湖。爲棉織品與農產品貿易中心，製造肥皂、掛毯和圍巾。手工業有織布、染布與寶石加工。設有拉賈斯坦大學分校。人口 62,032(1981)。

Kishangarh painting　吉申格爾繪畫

18 世紀興起於吉申格爾(拉賈斯坦邦)的一種繪畫。其肖像畫特點是面部特徵顯著，呈現出對宗教虔敬的表情。尖鼻子、尖下巴、彎彎的眼睛和捲曲的頭髮刻劃出男、女神情活現的風貌，人物的活動往往以全景襯托。代表作有以拉特哈-克爾慈那(Rādhā-Krishna)爲主題的一系列繪畫。此畫派的興起主要歸功於國君薩萬特・辛格(Raja Sāvant Singh)的獎掖。據說他的情侶巴妮・旃

妮(Bani Thani, 意即「時尚夫人」)的容貌是這個畫派的模特兒。此畫派持續到 19 世紀。

Kishar 吉沙爾。美索不達米亞神話人物。詳安沙爾和吉沙爾(Anshar and Kishar)條。

Kishi-mojin 佛教神話中的女神。詳鬼子母神(Hārītī)條。

Kishi Nobusuke 岸信介(1896. 11. 13～1987. 8. 7)

日本政治家。原名佐藤信介(NOEUSUKE)。後成爲岸姓養子。1920 年在東京帝國大學法學部畢業。1936 年任滿洲國實業部次長。1940 年回國，任商工省次官。1941 年在東條英機內閣任商工大臣。1942 年選入衆議院。隨後任軍需省次官。由於他反對東條的戰爭政策，1944 年促使東條內閣垮臺。1945 年被盟國占領軍逮捕，但未經公審就獲釋。他曾一度經商。1953 年又選入衆議院，參加組織日本民主黨。1955 年民主黨併入自由民主黨。翌年，在石橋湛山內閣中任外務大臣。因石橋有病，他於 1957 年 2 月接任首相。上臺後强調日美具有特殊關係，並努力緩和與東南亞和南亞各國之間的緊張局面。1957 年訪問華盛頓。1959 年訪問西歐和拉丁美洲。1960 年 1 月簽訂『新日美安全條約』。由於示威事件迭起，他被迫辭職，但此後仍爲自民黨積極分子，到處活動。

Kishinyov 基什尼奧夫

亦作 KISHINEV 或 KIŠIN'OV。摩爾多瓦蘇維埃社會主義共和國首都。位於貝克(Byk)河畔。1466 年首次見於文獻記載，當時由摩爾多瓦親王斯特凡三世(Stefan Ⅲ)所統治。斯特凡親王逝世後，該城即遭土耳其控制。1788 年，俄土戰爭期間，該城遭嚴重破壞，但在貿易上的重要性仍逐漸增加。1812 年，該城和比薩拉比亞其餘的領土均割讓給俄國。詩人普希金曾遭放逐於此。第一次世界大戰後，劃歸羅馬尼亞，1940 年再度割讓給蘇聯，並定爲摩爾多瓦蘇維埃社會主義共和國首都。第二次世界大戰期間曾受嚴重破壞，戰後重建。新城位於貝克河沿岸臺地，舊市區迄今仍受水患威脅。基什尼奧夫是摩爾多瓦主要工業中心。特別重要的是輕工業、測量設備，以及機械工具、拖曳機、泵浦、電冰箱、洗衣機和絕緣電線的製造。農業方面則以釀酒、磨製麵粉和煙草加工最爲聞名。該地亦有服裝及製鞋工廠。基什尼奧夫是摩爾多瓦的文化中心，設有科學研究院、大學(1945)各一所，高級教育機構及科學研究機構多所。比研究葡萄栽培及釀酒著稱。人口約 624,000(1985)。

Kishiwada 岸和田

日本本州大阪府城市。西臨大阪灣。19 世紀初成爲主要港口。有傳統製瓦業。第二次世界大戰後發展起木材、紡織和金屬加工業。人口 185,735(1985)。

Kishon River 以色列河流。詳吉雄河(Qishon River)條。

Kishorgonj 吉紹雷甘傑

孟加拉國達卡專區邁門辛(Mymensingh)縣城鎮。過去以織造細棉布著稱。現有製糖廠與造紙廠，通公路和鐵路。人口約 52,081(1981)。

Kisi 種族名。詳基西人(Kissi)條。

Kisii 基西人。種族名。詳古西人(Gusii)條。

Kisin 馬雅人的神。詳西津(Cizin)條。

kiskadee 蠅霸鶲

雀形目(Passeriformes)霸鶲科(Tyrannidae)蠅霸鶲屬(*Pitangus*)兩種相似的新大陸食蟲鳥的統稱。其英文名得自大蠅霸鶲(*P. sulphuratus*)的鳴聲。大蠅霸鶲體長 23 公分(9 吋)。背、翅和尾爲淺紅褐色，喉部白色，冠和頭的兩側爲黑色。冠部有一白帶環繞，上有黃色冠斑。棲於從德克薩斯、路易斯安那到阿根廷一帶的林地、稀樹草原和潮濕地區。富於進攻性。能像伯勞一樣，從棲處撲向獵物(昆蟲和蛙類)，亦食果實，還潛入淺水捕魚。以草築圓頂巢窩。小蠅霸鶲(*P. lictor*)體較小，長 19 公分(7.5 吋)；具與前者類似的斑紋。生活在巴拿馬到玻利維亞一帶，常傍水棲息。其鳴囀聲似哨聲，難以形容。

Kiskunfélegyháza 基什孔費萊吉哈佐

匈牙利巴奇-基什孔(Bács-Kiskun)州城鎮，在多瑙河與提蘇(Tisza)河之間。爲重要農業中心，也有製磚、採礦機械等工業。在布達佩斯至塞格德(Szeged)的公路和鐵路線上，是重要的交通樞紐。人口約 36,000(1986)。

Kislovodsk 基斯洛沃茨克

蘇聯俄羅斯蘇維埃聯邦社會主義共和國斯塔夫羅波爾邊區(Stavropol)城市。位於大高加索山麓，瀕臨波德庫莫克(Podkumok)河。1803 年闢爲礦泉療養地，現爲蘇聯最大的療養勝地之一，有 7 眼礦泉、40 多個療養和修養所。所產瓶裝礦泉水運銷蘇聯各地。人口約 108,000(1985)。

Kismaayo　基斯馬尤

亦作 CHISIMAYU 或 KISMAYU，義大利語作 CHISIMAIO。索馬利亞下朱巴塔(Jubbada Hoose)州海港。瀕臨印度洋和朱巴(Jubba)河河口。20 世紀60 年代港口設施在美國援助下得到改進。人口約 70,000(1981)。

Kissavos　希臘山峯。詳奧薩(Ossa)條。

Kissi　基西人

亦作 KISI。居住在幾內亞、獅子山和賴比瑞亞交界處樹叢被覆的丘陵地帶。語言屬尼日-剛果語系西大西洋語支。該地區似曾接納過來自許多地方的難民，基西人即具有蘇丹人和幾內亞人的特徵。稻穀是基西人的主食，其他食物有薯蕷、甘薯和芋頭；咖啡和可樂果爲出口農產品。基西人基本務農，幾乎沒有手藝人。他們的村莊是由數個分區居住、行族外婚的父系家族所組成。每個家族皆以長者爲首領。宗教信仰包括農神、祖先和其他崇拜儀式。

Kissidougou　基西杜古

幾內亞基西杜古行政區首府。位於公路交叉點。該城是稻米、木薯、牲畜、棕櫚油及核仁貿易中心，也是該區木材集散地。行政區面積 8,868 平方公里(3,424 平方哩)。輸出咖啡和可樂果。20 世紀 30 年代開始開採鑽石。人口：區約 160,000(1977)。

Kissinger, Henry A(lfred)　季辛吉(1923. 5. 27～　)

美國政治學家、國家安全事務顧問、國務卿。1969～1976 年間在決定美國外交政策方面是個有主要影響的人物。季辛吉一家爲了逃避納粹對猶太人的迫害於 1938 年移居美國。他曾在紐約市立學院學習會計學。第二次世界大戰時期在美國陸軍服役，戰後在德國的美國軍管區工作。1954 年獲哈佛大學博士學位，後任該校政治學教授(1962)、國防研究計畫主任(1959～1969)。1955～1968 年間於艾森豪、甘迺迪和詹森(Lyndon B. Johnson)三屆政府的各種機關中擔任安全事務顧問。所著『核武器與對外政策』(1957)一書樹立了他作爲美國戰略政策主要權威的地位。他反對國務卿杜勒斯(John Foster Dulles)以「大規模核報復」對付蘇聯進攻的政策，主張把使用戰術核武器、常規部隊同適應戰略需要發展武器技術結合起來的「靈活反應」政策。該書與『選擇的必要』(1960, 書中把靈活反應限於使用常規部隊並指出美蘇之間的「導彈差距」)曾對甘迺迪總統的施政產生巨大影響。

1968 年 12 月受尼克森任命，擔任總統國家安全事務助理，並任國家安全委員會執行秘書(1969～1975)、國務卿(1973. 9～1977. 1. 20)。他是尼克森政府中最有影響的人物。1969 年開始舉行限制戰略武器談判，在 1971 年末印度-巴基斯坦戰爭中確立親巴政策，1972 年與蘇聯達成幾項協議，並促進美國與中國大陸恢復邦交。在實現尼克森的越南化政策——即美軍在南越退出

季辛吉
*白宮供圖

戰鬥，而由南越部隊代之——方面也起了重要作用。在巴黎與越方談判數月之後，於 1973 年 1 月 23 日代表美國草簽『在越南結束戰爭、恢復和平的協定』，並與北越談判代表黎德壽共同獲得 1973 年諾貝爾和平獎。

在 1973 年阿拉伯人與以色列發生戰爭以後，他積極促進交戰國之間的和平，並努力恢復 1967 年以來中斷的埃及與美國的外交關係。1974 年尼克森辭職後留任，在福特總統政府中指導外交事務，於卡特總統當選後辭職。

kiswah　罩幕

伊斯蘭教用語，指覆蓋麥加天房克爾白(Ka'bah, 參閱該條)的黑色錦幔。罩幕每年更換，新罩幕在埃及預

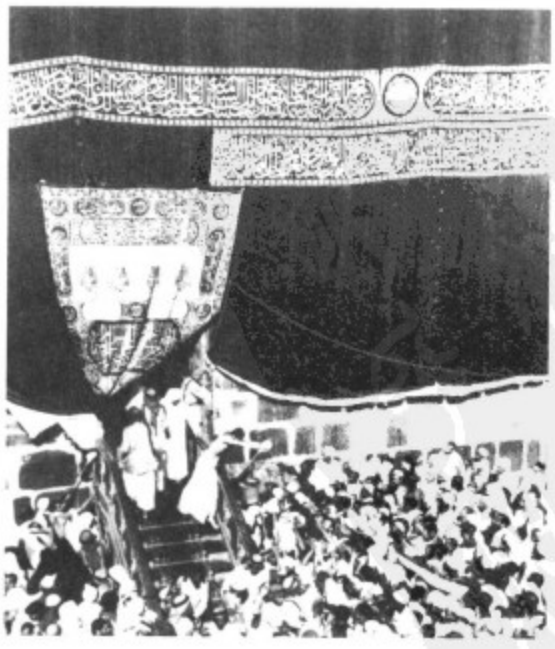

克爾白開始粉刷時，將罩幕拉至一旁的情形。
*美國大英百科全書公司供圖

先製好，由朝聖者帶到麥加。罩幕上用金線繡有清眞言，並以金色『可蘭經』經文爲邊飾。罩幕在每年大朝期間取下，代以與朝聖者的戒衣顏色相同的白布，以示受戒。朝聖結束時，克爾白換上新罩幕，舊罩幕割成小片，分售給朝聖者。

Kiswahili language 詳斯瓦希里語(Swahili language)條。

Kistna 印度河流。詳克里希納河(Krishna River)條。

Kisumu 基蘇木

肯亞尼安薩省(Nyanza Province)城市和首府。是肯亞西部地區的工商業和交通中心。1979 年開始建一啤酒廠和一座把糖漿變成動力酒精的工廠。是肯亞第三大城市。人口約 167,100(1983)。

Kiswahili literature 詳斯瓦希里語文學(Swahili literature)條。

kit 袖珍小提琴

16～18 世紀，舞蹈教師在衣袋中攜帶的發音柔和的小型弓弦樂器，中世紀雷貝克琴(rebec)的最末一個「後裔」。通常是有三、四根弦的窄船形樂器，後來還製成窄的小提琴型。舞蹈教師在教舞步時用它來奏舞曲的旋律和節奏。樂器常精心雕刻，或鑲以象牙、玳瑁殼或寶石。最常用的定弦是從中央 C 開始：c′－g′－d″。

袖珍小提琴
＊美國斯密生學會供圖

Kita-daitō-jima 日本沖繩省的羣島。詳大東諸島(Daitō Islands)條。

Kita-Ibaraki 北茨城

日本本州茨城縣北部城市。東臨太平洋。經濟以農業和漁業爲主。當地原有煤礦現僅存一處。20 世紀 70 年代人口不斷下降。設有日本美術學院。人口 47,670(1980)。

Kita-Kantō 日本工業區。詳北部關東(Northern Kantō)條。

Kita-Kyūshū 日本工業區。詳北九州(Northern Kyūshū)條。

Kita-Kyūshū 北九州

日本九州福岡縣城市。臨下關和對馬海峽。1963 年由若松、八幡、戶畑、小倉和門司 5 城市(現爲 5 個市區)合併而成。部分岸區劃入瀨戶內海國立公園。日本製造業中心之一，以重工業爲主。八幡爲工業核心，生產鋼鐵、化工品、水泥、玻璃。若松生產金屬製品、機械、船舶、化工品；港口轉運九州北部出產的煤。戶畑爲日本西部深海漁業基地之一，生產大量棉紡織品和金屬加工品。小倉生產鋼鐵和機械。門司擁有本市主要港口設施，兼作煤、石油和漁業港。北九州與本州下關之間通海底隧道。中心工業區有若戶大橋橫跨。人口約 1,063,600(1983)。

北九州市中心區
＊CEB 供圖

Kitāb ash-shifā' 醫療之書

拉丁語作 SUFFICIENTIAE。係伊斯蘭教哲學家兼醫師阿維森納(Avicenna)所編的哲學及科學百科全書，卷帙浩瀚，論述邏輯、自然科學、心理學、四科(即幾何、天文、數學、音樂)及玄學。爲中世紀伊斯蘭教學問中的主要作品。

Kitabatake Chikafusa 北畠親房(1293～1354. 5. 10)

日本南北朝時代武將和政治家，深得後醍醐天皇信任，爲南朝重臣。爲了證明後醍醐天皇是日本皇統的合法繼承者，他於 1339 年寫成『神皇正統記』(1369 出版

)。

Kitagawa Utamaro 喜多川歌麿。詳歌麿(Utamaro)條。

Kitahara Hakushū 北原白秋(1885. 1. 25～1942. 11. 2)

日本現代詩人。原名北原隆吉(KITAHARA RYŪKICHI)。他的唯美的和象徵的風格在當代日本詩壇上有較大影響。1906 年參加「新詩社」，在該社的『明星』雜誌上發表詩篇，這些作品使他一舉獲得後起之秀的美名。1909 年他與當時在文壇中風行的自然主義唱對臺戲，創立了「牧羊會」。他的第一部詩集『邪宗門』描寫 16 世紀在日本活動的基督教傳教士，由於富有異國情調，文字充滿美感，爲他博得很多喝采；1911 年他的抒情詩集『回憶』問世後，也受到盛讚。他給日本傳統的 31 音的短歌體裁引進一種新的象徵和頹廢派的風格，並組織多磨短歌社。他也以寫兒歌、民謠聞名，作抒情詩 800 餘首。

Kitaj, R(onald) B(rooks) 基塔伊(1932. 10. 29～)

美國本土畫家，以對普普藝術之選擇與原創之貢獻著稱。基塔伊就讀於紐約市古柏聯校及維也納美術學院。曾任商船水手，1955～1957 年在美國陸軍服役。之後定居英國。入倫敦拉斯金製圖與美術學校及皇家藝術學院。60 年代早期曾參與草創英國普普藝術運動。作品調和普普繪畫中無個性的特色與抽象表現主義鬆弛中帶有繪畫性質的筆法。他與同時期畫家那種複雜而又蘊涵比喻意象的畫風不同。基塔伊的半抽象畫色彩鮮明、意象化詮釋人物，描繪出困惑與曖昧之間的關係。作品富含對歷史、藝術、文藝主題以圖像說明的高度知性。60 及 70 年代他在英國許多美術學校教授繪畫，並經常舉辦畫展。

Kitakami-sammyaku 北上山地

日本山脈。在本州東北部。從青森縣南部沿太平洋岸線向南延伸，經岩手縣和宮城縣，止於牡鹿半島。長約 250 公里(155 哩)，平均寬度 80 公里(50 哩)。最高峯早池山位山地中部，海拔 1,914 公尺(6,280 呎)。山區有「日本的西藏」之稱，是本州開發最早的邊緣地區之一。當地舊農業生產方式如農奴(日本稱名子)制，一直沿用到 20 世紀中葉。現水稻已取代黍類成爲主要農作物。谷地被用於放養乳牛。有兩條鐵路穿經南部。

Kitami 北見

日本北海道東北部城市。原爲蝦夷人居住地。1897 年始有日本移民定居。四周出產大豆、馬鈴薯、甜菜和薄荷。市內有日本最大薄荷加工廠。生產木材、紙張和鋼鐵製品。人口約 105,428(1983)。

Kitami-sammyaku 北見山地

日本山脈。在北海道東北部。沿鄂霍茨克海岸，長 290 公里(180 哩)。一般高度爲 750～950 公尺(2,500～3,100 呎)。西南部石岳高 1,677 公尺(6,500 呎)。境內旭岳火山(2,289 公尺〔7,510 呎〕)爲北海道最高峯。

Kitasato Shibasaburo 北里柴三郎(1852. 12. 20～1931. 6. 13)

日本醫師、細菌學家。1894 年香港鼠疫流行時，他與耶爾森(Alexandre Yersin)幾乎同時發現鼠疫桿菌。1885～1891 年他在柏林科赫(Robert Koch)的實驗室與貝林(Emil von Behring)一同研究破傷風和白喉桿菌。1889 年第一個獲得破傷風桿菌純培養。1890 年和貝林從感染破傷風的動物取得血清，分級注射於另一動物，使之對破傷風產生被動免疫，從而證明抗毒素的防病價值。1892 年回日本，在東京附近建立實驗室，與同事(包括瓦色曼〔August von Wassermann〕)一起證明死培養物可用於預防接種。他還研究了結核病的傳染方式。1914 年建立北里研究所。

Kitay-gorod 基塔格勒

莫斯科市的一個區，東鄰克里姆林宮，西接新舊廣場，南臨莫斯科河。範圍包括紅場(Red Square, 參閱該條)。11 世紀始有人在此居住。作爲莫斯科一處郊區，14 世紀發展成爲商業中心。隨莫斯科的發展而繁榮起來，成爲巨商的聚集地。16 世紀起被稱爲基塔格勒，一直是莫斯科的商業中心。現爲非居住區和莫斯科市主要遊覽地，建有商業和政府機構以及國家百貨公司。保存有 1555～1560 年建聖巴西爾斯大教堂(St. Basil's Cathedral)、1628～1634 年建特里尼蒂(Trinity)教堂及部分城牆和一個塔樓。

kitchen midden 人類學上史前時期的廢物堆。詳貝丘(shell mound)條。

Kitchener 基奇納

加拿大安大略省滑鐵盧自治區城市。位於格蘭德(Grand)河谷。附近地區爲全國人口最稠密的地區之一，該市爲這一地區主要的工業中心、財政中心和物資集散地。有肉類加工、釀酒、製革、家具製造、紡織、製鞋、橡膠製品、機器設備等工業。1854 年設村，1870 年設鎮，1912 年設市。人口：市 139,734(1981)；都會

區約322,000(1985)。

Kitchener (of Khartoum and of Broome), Horatio Herbert Kitchener, 1st Earl, VISCOUNT BROOME OF BROOME, BARON DENTON OF DENTON 吉青納(1850.6.24～1916.6.5)

1898年起亦稱BARON KITCHENER OF KHARTOUM AND OF ASPALL，1902年起則稱VISCOUNT KITCHENER OF KHARTOUM, OF THE VAAL, AND OF ASPALL。英國陸軍元帥、皇家行政長官與蘇丹征服者。南非戰爭時任總司令。一次世界大戰初期任國務大臣，也許這是他最重要的職務，當時他編組英國空前龐大的軍隊，象徵著英國求勝的決心。

吉青納
＊美國國會圖書館供圖

吉青納於伍爾威奇(Woolwich)的皇家軍官學校畢業後，擔任皇家工兵軍官。1874年起服役於中東。1886年任英國紅海領地總督，駐於蘇丹的薩瓦金(Suakin)；後於開羅任駐埃及副官。因爲精力充沛，辦事認眞，1892年任埃及陸軍總司令。1898年9月2日，吉青納在恩圖曼戰役(Omdurman, Battle of; 參閱該條)中，擊潰馬赫迪(al-Mahdī)所領導、主張政教分離主義的蘇丹軍隊。還占領鄰近的喀土木，將它建設成蘇丹英埃政府的中心。由於吉青納果斷、圓滑的處理1898年9月18日起發生的法紹達事件(Fashoda Incident, 參閱該條)，使他在英國的名聲大噪。1898年受封爲吉青納男爵。

吉青納任蘇丹總督一年之後，於1899年12月參加南非的布爾戰爭，給陸軍元帥羅伯次(Frederick Sleigh Roberts)爵士當參謀長。1900年11月繼羅伯次任總司令。戰爭最後的18個月期間，他爲了對抗游擊隊，不惜採取一切手段，諸如焚燒布爾人的農莊及趕布爾人的婦孺進集中營。1902年7月凱旋回國後，受封子爵。旋又出任駐印度英軍總司令。吉青納在印度重新整編軍隊，以應付可能的外來侵略，而不只是像以往一樣，以敉平內亂爲主。由於軍隊控制權的問題，吉青納和印度總督寇松(George Curzon)爵士發生衝突。1905年，英國內閣支持吉青納，於是寇松爵士辭職，結束這場紛爭。吉青納由於未受命任印度總督而極度失望。1911年9月～1914年8月任埃及總督，統治埃及與蘇丹。最重視農民的土地因債務而遭掠奪的問題，並致力於提高棉花種植的收益。第一次世界大戰爆發時，因無法容忍反對意見，準備廢除充滿敵意的埃及哈蒂夫阿拔斯二世(Khedive 'Abbās II)。

1914年6月吉青納在英國時，再度受封數個爵位，並勉强接受內閣任命爲戰時國務大臣，隨後又晉升陸軍元帥。他警告那些認爲戰爭可以在短期結束的同僚，決勝要靠英國所投入戰場的1,000,000名軍人。他立刻召募大批志願者，並施以職業軍人的訓練，使之成爲嶄新的「吉青納軍」。1915年末，他深信必需實行徵兵制度，但因首相阿斯奎斯(Herbert H. Asquith)認爲，在政治上實施徵兵制度的時機尚未成熟，所以吉青納從不公開提倡。英國政府的決策程序和吉青納自己對授權的厭惡，使得吉青納在召募新兵、策劃戰略和動員工業的工作屢遭掣肘。他的內閣同僚有的並不像羣衆一樣在崇拜他，反而解除了他在動員工業和戰略策略上的職務。他在搭乘「漢普夏號」巡洋艦往俄國途中，遭德國水雷擊沒，慘遭溺斃，很突兀的結束了他的一生。

kite 鳶

鷹科(Accipitridae)鳶亞科(Milvinae)、白尾鳶亞科(Elaninae)、蜂鷹亞科(Perninae)多種猛禽的通稱。典型的鳶，體較輕，頭小，臉部分裸露，嘴短，翅和尾狹長。許多種類見於全球的溫暖地帶。有些鳶以昆蟲爲生；另一些種類主要食腐肉，但亦吃齧齒動物和爬蟲類；還有少數種僅吃蝸牛類。鳶飛時飄浮空中，慢慢拍翅，然後翅向後成一角度而滑翔。有幾種鳶姿態優雅如燕隼。眞鳶(鳶亞科)喙較狹窄，上腭邊緣呈波浪形。典型種如赤鳶(*Milvus milvus*, 分布於歐洲、北美和中東)及黑鳶(*M. migrans*)，或稱黑耳鳶，分布於舊大陸大部分地區)，均體大，體長約55公分(22吋)，顏色發赤(黑鳶色較深)，頭部稍有條紋，翅長而有角，凹形尾。栗鳶(*Haliastur indus*, 即婆羅門鳶；屬鳶亞科)分布於印度至澳大利亞東北部；除體前部白色外，餘爲紅褐色；吃魚和垃圾。澳大利亞的蒐鳶(*Hamirostra melanosternon*, 即黑胸鈎嘴鳶；屬鳶亞科)；體大，胸黑，主要吃野兔和蜥蜴，亦吃鴕鵲卵，據報導能將石塊擲到卵上以打碎其殼。

螺鳶有多種，僅見於新大陸，也屬於鳶亞科；喙鐮刀狀，適於捕食蝸牛類。如大沼澤地鳶(*Rostrhamus sociabilis*)，現於佛羅里達和古巴是稀有種類，而在墨西哥東部、中美和南美東部大部分地方還不少；體羽淡黑或石板色，體長約50公分(20吋)，眼紅色，尾基白色。燕尾鳶(*Elanoides forficatus*)見於新大陸，屬於蜂鷹亞科；體長(包括長的叉形尾)約60公分(24吋)，體黑

白兩色；在南美東部熱帶地區最常見，但也見自中美至美國。非洲的叉尾鳶(*Chelictinia riocourii*, 屬白尾鳶亞科)體灰白兩色，形小，分布自奈及利亞到索馬利蘭。白尾鳶(*Elanus leucurus*, 屬白尾鳶亞科)分布自阿根廷到加利福尼亞，是北美僅見的數量增多的猛禽之一；體灰色，頭、尾和下體白色，有明顯的黑色肩斑；吃齧齒類。白尾鳶屬(*Elanus*)許多種見於熱帶非洲、亞洲和澳大利亞。吃蝙蝠的鳶又名蝙蝠鷹(參閱鷹〔hawk〕條)。鵑隼也是一種鳶(參閱隼〔falcon〕條)。

kite　風箏

用於體育運動或娛樂的玩具或比重大於空氣的騰空裝置。用輕質材料做骨架，上糊紙、塑料或布，繫在牽在手中或捲在線軸上的線上，利用風力放到空中。一說風箏爲公元前5世紀希臘科學家阿契塔(Archytas)所發明，但亞洲人很古以來就已有風箏。放風箏一直是朝鮮人、中國人、日本人和馬來人的一種遊戲。自古風箏就有實用價值，據傳，朝鮮一位將軍把燈籠掛在風箏上，作爲信號鼓舞士兵。據說更早些還有一位將軍用風箏跨溪拉繩，用此繩牽鐵索築橋。美國科學家富蘭克林1752年在雷暴雨中將金屬鑰匙掛在風箏線上吸引空中電流，證明閃電就是電。

在氣球和飛機尚未發明之前，人們早已用風箏將儀器載到空中記錄氣象資料。20世紀初有人試用風箏將人載到空中觀察軍情。最常見的風箏有六角形、菱形和箱式，另有馬、人、船、蝴蝶和其他形狀。中國人最喜愛的風箏爲龍形。放風箏最好在野外，風速每小時13～32公里(8～20哩)爲最佳。

Kithairón　希臘山脈。詳基塞龍山(Cithaeron)條。

kithara　琪塔拉琴

羅曼語作 CITHERA。弦樂器，古希臘里拉琴(lyre, 參閱該條)的兩大類型之一。它有一個木製的音板和箱形琴身或共鳴箱，從共鳴箱伸出兩個中空的琴臂，用一根橫木連在一起。最初弦爲3根，但後來多到12根。通常用撥子彈奏，左手指制住暫不使用的弦的振動，還不時按弦使它產生泛音。在獨奏中有時兩手撥弦。

Kíthira　愛奧尼亞羣島中的島嶼。詳基西拉(Cythera)條。

kitimat　基蒂馬特

加拿大不列顛哥倫比亞西海岸區自治區。位於道格拉斯海峽頂端，自赫卡提(Hecate)海峽向內陸延伸129公里(80哩)。有深水泊位，1954年加拿大鋁業公司在此建成大型煉鋁廠。經濟收入主要靠製鋁，也有林產綜合加工廠和商業性漁業。1953年設爲自治區。人口12,814(1981)。

Kition　塞浦路斯的腓尼基主要城市。詳基提翁(Citium)條。

Kitt Peak National Observatory (KPNO)　美國基特峯國立天文臺

美國國家科學基金會(NSF)於1958年爲滿足美國東半部天文學家多年要求能在良好氣象條件下進行高質量光學觀測而建立的一座天文臺。這座由大學天文研究協會(AURA)和NSF共同管理的天文臺位於亞利桑那州圖森市西南80公里(50哩)一個高2,100公尺(6,888呎)的印第安人保護區上。臺上有11架現代光學望遠鏡及其輔助設備，其中包括一架4米(157吋)反射望遠鏡。尤爲突出的是，天文臺有一架最大的，專供觀測太陽的眞空塔式望遠鏡。技術和行政管理人員250人，爲35位常駐科學家和500多位每年來自全美和其他許多國家的訪問研究者提供服務。他們到這裏來的目的是使用天文臺的望遠鏡和其他設備。KPNO以研究太陽系、銀河系、恆星和星雲以及河外星系著稱。

kittel　基特爾袍

複數作 KITTEL。猶太教名詞。指每逢歲首、贖罪日等節日由拉比、領唱員、號角手在會堂中著用的白袍。根據日耳曼猶太人的習慣，凡成年男子都著用基特爾袍。這種白袍也由主持逾越節家庭晚餐的人著用。極端正統派新郎須著此袍。虔誠信教的猶太人以基特爾袍裝殮死者。

Kittery　基特里

美國緬因州西南部城鎮。在大西洋沿岸皮斯卡特奎(Piscataqua)河河口。1623年始有人定居。1647年設爲該州第一座城鎮。獨立戰爭後一直爲造船中心，1777年第一艘升有美國國旗的「蘭傑號」(Ranger)船在此下水。現在，當地樸次茅斯海軍船廠製造和維修核潛艇。結束日-俄戰爭的1905年條約在此簽訂。附近南貝里克(South Berwick)是小說家朱艾特(Sarah Orne Jewett)的出生地。人口9,314(1980)。

kittiwake　三趾鴿

亦稱 BLACK-LEGGED KITTIWAKE。海洋鷗類，學名 *Rissa tridactyla*。體白色，翁珍珠灰色，翅尖黑色，腳黑色，嘴黃色。營巢於北大西洋和南大西洋海濱。爲了營巢於狹窄的懸崖突出部，演化出一些行爲和結構的變化。紅腳三趾鴿(*R. brevirostris*)與之近緣，具紅色的嘴和腳，棲息於白令海峽地區。

三趾鷗(*Rissa tridactyla*)
＊美國大英百科全書公司供圖

Kittl, Ema 捷克歌唱家。詳德斯丁(Destinn, Emmy)條。

Kittredge, George Lyman 吉特律幾(1860. 2. 28～1941. 7. 23)

美國學者、教師，是他那個時代研究莎士比亞、喬叟和馬羅萊(Thomas Malory)作品的權威之一。1882 年獲哈佛大學文學學士，1883～1888 年在新罕布夏的菲利普斯・愛塞特學院教授拉丁文。1936 年退休。他是英格蘭和蘇格蘭民謠學者柴爾德(Francis J. Child)的弟子。1896 年柴爾德去世後，由他繼續主講民謠課。『喬叟及他的詩』(1915)被譽爲第一部向現代讀者揭示喬叟偉大之處的作品。另著有『高文和綠衣騎士研究』(*A Study of Gawain and the Green Knight*, 1916)等，所輯『莎士比亞全集』(1936)，爲學者所推重。

Kitty Hawk 基蒂霍克

美國北卡羅來納州東北部村莊。村南的斬魔山南麓爲萊特兄弟國家紀念地，紀念他們在 1903 年 12 月 17 日進行美國首次動力飛機試飛。

Kitwe 基特韋

尚比亞第二大城鎮。位於銅帶省，是產銅區的主要工業和貿易中心。建於 1936 年。銅礦的迅速發展促進了該市的興盛。城市所需電力由卡里巴(Kariba)水壩供應。有鐵路、公路和航空線與中非和南非各主要中心連接。1970 年建立尚比亞理工學院。人口約 314,794(1980)。

Kitzbühel 基茨比厄爾

奧地利西部城市。屬蒂羅爾(Tirol)州。在阿爾卑斯山區。1165 年首見記載，1271 年爲自治市。16～17 世紀，因開採銀銅礦而繁榮起來。市內幾座中世紀的城堡已改爲旅館。著名建築物有聖安德烈亞斯(St. Andreas)

基茨比厄爾鎮內的聖母教堂
＊美國大英百科全書公司供圖

教區教堂(1435～1506)、14 世紀的聖卡塔琳娜(St. Katharina)教堂和聖母教堂。基茨比厄爾是世界著名的冬季體育運動中心，也是避暑勝地。每到夏季，旅遊業極爲繁忙。附近有施瓦茨湖(Schwarzsee)礦泉療養地。人口 7,872(1981)。

Kitzbühel Alps 基茨比厄爾阿爾卑斯山脈

德語作 KITZBÜHELER ALPEN。蜿蜒於奧地利西部的東阿爾卑斯山脈，東西走向，長 65 公里(40 哩)，最高點爲西部的克羅伊茨峯(Kreuzjoch)，海拔 2,558 公尺(8,392 呎)。圖恩山口(Thurn Pass)把山脈分成兩段。有公路穿過山口。山中多避暑勝地和冬季運動中心。

Kiuchüan 中國甘肅省西部縣。詳酒泉(Chiu-ch'üan)條。

kiva 地下禮堂

美國西南部美洲普韋布洛印第安人村莊中發現的供作宗教儀式和社會活動用的地下禮堂，以壁畫著稱。由於地下禮堂與部落的家族起源有關以及由於每個普韋布洛村社(參閱普韋布洛〔pueblo〕條)住有兩個或兩個以上的氏族，每個村莊至少總有兩個地下禮堂。在地下禮堂的地板上(有時在一塊厚的木板上)開一個小洞，作爲部落起源地的象徵。地下禮堂雖主要爲舉行宗教儀式的場所，但政治性集會或偶然召集的村民大會，也在這裏舉行。婦女幾乎總是被排斥於地下禮堂之外。禮堂的壁畫描繪諸神和部落日常生活情景，其風格傾向於幾何圖形，著重畫直線。整個壁畫沿牆布置成直線形，壁畫是用本地豐富的礦物製成的暖色顏料畫在黏土灰泥之上的。

kivela 基維拉

亦作 KWELA。流行在南非的都市舞蹈音樂。西索爾(Elkin Sithole)於 20 世紀 40 年代杜撰此詞，用以表示祖魯人聲樂音樂中的應答式合唱。50 年代這一名詞也用

於吹奏6孔玩具笛的街道樂隊的音樂。這類樂隊也在區、鄉跳舞會上演出，此後又加用了一、兩支有電擴音的吉他和一把低音提琴。從50年代起，基維拉把北美的搖擺樂也包括在它的節目之中。

Kivi, Aleksis　基維(1834. 10. 10～1872. 12. 31)

斯丹沃爾(ALEKSIS STENVALL)的筆名。芬蘭小說和戲劇之父。芬蘭現代文學語言的創造者。1857年進入赫爾辛基大學。1860年在芬蘭文學協會的戲劇評比中，以取材於芬蘭民族史詩『卡勒瓦拉』(*Kalevala*)的悲劇『庫勒沃』(*Kullervo*)獲獎。他最著名的劇作是鄉村喜劇『荒原上的鞋匠』(*Nummisuutarit*, 1864)及『逃亡者』(*Kihlaus*, 1867)。他的『七兄弟』(*Seitsemän veljestä*, 1870)是用芬蘭文寫的第一部小說。這部作品兼有現實主義和浪漫主義成分，極爲幽默。基維是芬蘭第一位職業作家，他的作品被公認爲是芬蘭文學名著。他的詩集『異教徒的國土』(*Kanervala*, 1866)別具一格，不受當時詩規拘束，直到死後近百年才爲人們所賞識。

Kivu　基伏

薩伊中東部行政區。東鄰坦尚尼亞、蒲隆地、盧安達和烏干達。面積256,662平方公里(99,098平方哩)。首府布卡武(Bukavu, 參閱該條)。產錫和其他金屬。有很多發電廠。基伏湖底有沼氣，但尚未開發。這一地區草原遼闊，魯文佐里(Ruwenzori)山景色優美。東部邊境有愛德華湖、基伏湖和坦干伊喀湖。人口約4,349,592(1979)。

Kivu, Lake　基伏湖

法語作LAC KIVU。東非大湖之一。西面爲薩伊，東面爲盧安達。海拔1,460公尺(4,790呎)，面積2,700平方公里(1,042平方哩)，長90公里(55哩)，寬48公里

基伏湖上漁民在張網捕魚
＊薩伊中央出版社供圖

(30哩)。平均深度爲220公尺(722呎)，最深達475公尺(1,558呎)。湖岸崎嶇；湖中有許多島嶼，最大者爲伊吉維島(Idjwi)。沿湖北岸火山溢出物形成一道屏壩把基伏湖和愛德華湖分開，使湖水向南經魯濟濟(Ruzizi)河注入低於自己687公尺(2,254呎)的坦干伊喀湖。1958年在該河出口處建成穆魯魯(Mururu)水電站大壩。湖岸區人口稠密。主要城鎮有布卡武和盧安達的吉塞尼(Gisenyi)。1894年德國探險家阿道夫·馮·格岑(Adolf von Götzen)伯爵成爲第一個到達基伏湖的歐洲人。

Kiwanis International　吉瓦尼斯國際

羣衆性服務社，1915年創建於美國底特律。旨在提倡社會、商業及各行業領域中的高道德標準，提倡建立永恆友誼的方法，造就有才智的、有進取心的、助人爲樂的公民。吉瓦尼斯這個詞源於美國印第安語言，意爲「自我表現」。吉瓦尼斯服務社可從每一商業或行業裏選擇兩名成員組成。青年分會(Youth affiliates)是爲男孩及女孩設立的組織，其中「國際鑰匙俱樂部」(Key Club International)的服務對象爲高中生；「國際K環俱樂部」(Circle K International)的服務對象爲大學生。總部設在印第安納波里。

kiwi　幾維

紐西蘭產的幾種不能飛行的幾維屬(*Apteryx*)鳥類。灰褐色，大小如家雞。與已絕滅的恐鳥有親緣關係。幾維特點包括：退化的翅膀被羽毛所覆蓋；羽毛不具羽翎，柔軟，毛樣；腿强健，肌肉發達；四趾均有大爪；鼻孔生在長而可以彎曲的嘴尖上(不是在嘴的基部)。眼小，在白日視力也不足；耳孔大而發達，嘴基部有很長的鬚。居住在森林中，白天在隱蔽處睡覺，夜間尋食(蠕蟲、昆蟲和它們的幼蟲、漿果等)。奔跑迅速；被逼時，用爪自衞。卵白而大，可重達450克(1磅)，產於洞穴中。由雄鳥抱卵，孵化期80天，幾維的卵(按與身體的比例而言)是現存鳥類中最大的。孵出的幼雛長滿羽毛，眼睜開。約一個星期不吃東西。幾維屬有3個種：普通幾維(*A. australis*)見於北島、南島和斯圖亞特島；南島上有小斑幾維(*A. oweni*)和大斑幾維(*A. haasti*)。

普通幾維(*Apteryx australis*)
＊印度『電影行列』雜誌社供圖

Kiyev 蘇聯最大最重要的城市之一。詳基輔(Kiev)條。

Kizel 基澤爾

蘇聯俄羅斯蘇維埃聯邦社會主義共和國彼爾姆(Perm)州城市。位於烏拉山西坡，基澤爾河畔。爲基澤爾煤田工業中心，有礦業學院。人口 46,264(1970)。

Kizhi Island 基濟島

蘇聯卡累利阿社會主義自治共和國境內阿尼加(Onega)湖中的島嶼。14 世紀時地當諾夫哥羅德(Novgorod)至白海的重要商路。17 世紀爲防範瑞典和波蘭入侵的關卡。1769～1771 年在此爆發幾次重要的農民起義。現尤以其歷史和建築(露天)博物館聞名，保存並修復有早期木結構穀倉、房舍、風車磨坊和一些教堂。主顯聖容教堂高 37 公尺(121 呎)，分爲 3 層，有 22 個圓頂，可與莫斯科紅場的聖巴西爾教堂媲美。代求教堂(建於 1390)爲卡累利阿自治共和國最古老的教堂，原在普多日(Pudozh)地區，1961 年移至此地重建。行業以旅遊業爲主。

Kızıl Adalar 克孜勒羣島

英語作 PRINCES ISLANDS，史稱 DEMONESI INSULAE。土耳其馬爾馬拉(Marmara)海中的 9 個島嶼，構成伊斯坦堡省羣島縣。最小的塞代夫島(Sedef Adası)和較大的比于克阿達(Büyükada)、海依貝利(Heybeli)、布爾加茲(Burgaz)、克納勒(Kınalı)四島上均有常住居民。比于克阿達島是蘇聯托洛斯基 1929 年被放逐後定居的地方。海依貝利島上有土耳其海軍學院分院。拜占庭時期此地建有不少修道院。因地點較閉塞，而又靠近京都，常作被廢黜王公貴族的流放地。拜占庭的名勝有布爾加茲島上的施洗約翰教堂，據說爲狄奧多拉女皇所建(842？)。還有海依貝利島上的西奧托科斯(Theotokos)教堂，爲 14 世紀建築。另設有希臘正教神學學校，1844 年重建。羣島爲伊斯坦堡地區著名夏季旅遊勝地。禁止行駛機動車，主要交通工具爲馬車。因缺淡水，阻礙了羣島的發展。人口 18,232(1980)。

克孜勒羣島一座島上的城鎮馬車
＊美國大英百科全書公司供圖

Kizil Grottoes 克孜爾石窟

中國古代石窟。在新疆(今易名新疆維吾爾自治區)拜城的克孜爾鎮。現爲國家重點文物保護單位。這一帶古屬龜茲，是當時佛教石窟最集中地區之一。克孜爾石窟是其中規模最大的一處。現存洞窟 236 個，分爲僧人住的僧房窟和信徒禮拜的禮拜窟兩類。前者約占⅔，後者占⅓。僧房窟一般有竈(壁爐)、炕和窗，多不畫壁畫。塑像和壁畫都在禮拜窟內。禮拜窟中塑像已毀損無存，現僅存壁畫。畫的內容多是小乘佛教崇信的釋迦像和佛本生故事、因緣比喻故事和佛傳故事畫。藝術風格具有鮮明的民族特色。人物形象注重人體結構和明暗表現。色彩鮮明，對比强烈，富有裝飾趣味。克孜爾石窟年代約在 4～8 世紀之間。20 世紀初，石窟壁畫的部分精品已被德、日等國探險家劫走。

Kızıl River 克孜勒河

土耳其語作 KIZIL IRMAK，史稱 HALYS。全程均在土耳其境內的最長河流。源於安納托利亞中北部克孜勒山，在錫諾普(Sinop)與薩姆松(Samsun)間注入黑海。全長約 1,182 公里(734 哩)。水流量變化甚大，夏季水量最少，春季因融雪和降雨水量最大。不宜航行，但利於灌溉和發電。安卡拉省希爾凡勒(Hırfanlı)和凱錫克普呂(Keşikköprü)兩大水電工程已動工，可連同克勒克卡萊(Kırıkkale)小水電站向黑海、馬爾馬拉海和愛琴海地區供電。克孜勒河大三角洲以產煙草聞名。

Kizilbash 紅頭

土耳其語作 KIZILBAŞ。土耳其人對 7 個土庫曼部族的稱呼，這些部族戴著紅帽，表示對伊朗薩非王朝的創建者的支持。後來，小亞細亞東部的什葉派教徒以及阿富汗的操波斯語的土庫曼人被稱爲「紅頭」。

Kizzuwadna 基祖瓦德納

一作 KIZZUWATNA。胡里人(Hurrian)的王國，在今土耳其伊斯肯德倫(Iskenderun)灣附近。約公元前 16 世紀中期與西臺王國結盟(參閱西臺人〔Hittite〕條)，公元前 1340 年成爲西臺的臣藩。在著名的卡疊什戰役(Battle of Kadesh, 1300？BC)中，曾出兵協助西臺國王穆瓦塔利斯(Muwatallis)抗擊埃及的拉美西斯二世(Ramses

Ⅱ)。基祖瓦德納是冶鐵和製鐵中心，在西臺王國的經濟中起過重要作用。

Kjeldahl method　基耶達法

廣泛用於測定食品、肥料和其他物質中氮含量的方法，1883 年由丹麥化學家基耶達(Johan G. C. T. Kjeldahl)發明。把一定重量的試樣用硫酸消化，使其中的全部氮轉變成硫酸銨，將溶液鹼化，生成的氨蒸餾入一定體積的標準酸中，再滴定過量的酸從而測定氨含量。

Kjellén, (Johan) Rudolf　克吉倫(1864. 6. 13～1922. 11. 14)

瑞典政治學家和政治家。他的保守主義的國家學說，影響所及，超出了瑞典國境之外。克吉倫在家鄉受路德派傳統的培養，並在烏普薩拉(Uppsala)大學受教育。1916年起在烏普薩拉大學任教。在他的第一部主要著作『大國』(*Stormakterna*, 1905)中，他分析了當代世界上幾個主要大國，並描繪了它們的發展情況，從而掌握了一個科學的方法。他以其自成體系的著作而享有盛名，他在著作中把國家看作器官系統，有其榮枯盛衰的過程。在『瑞典』(1917)一書中，他創造了幾個專門名詞：「地緣政治」(*geopolitik*)，研究一個國家的產生起因於地理特徵的問題和條件；「生態政治」(*oecopolitik*)，說明經濟因素足以影響國家政權；以及「人口政治」(*demopolitik*)，研究國家的種族成分和由他們引起的問題。他在晚年分析了不同種類的國家憲法。他在德國的影響特別深遠。

Kjustendil　保加利亞的州和城鎮。詳丘斯騰迪爾(Kyustendil)條。

Klabund　克拉邦德(1890. 11. 4～1928. 8. 14)

原名 ALFRED HENSCHKE。德國表現主義詩人、劇作家和小說家。他對中國、日本和波斯文學作了隨意和任憑想像的闡述，其中著名的有『李太白』(1916)、『老子』(1921)和『灰闌記』(1924)。『灰闌記』是一個成功的劇本，被布萊希特(Bertolt Brecht)改寫爲『高加索灰闌記』(*Der kaukasische Kreidekreis*)。克拉邦德作品的特點是不平靜和多面性。他以不同的形式作詩，並創立了一種新的散文形式，即「表現主義小說」。這類作品中值得注意的是他的自傳體的「渴求小說」，其題材是生病和愛情；傳記體的「激情小說」，歷史人物(如『沙皇彼得』，1925)的色情描寫；以及他在散文方面最重要的成就，兩本「應驗小說」『布拉克』(*Bracke*, 1918)和『博爾吉』(*Borgia*, 1928)。

Kladno　克拉德諾

捷克斯洛伐克中捷克州礦業城市。在布拉格西北。原爲村莊，1842 年開始發展成爲煤炭工業中心。有煉鐵廠和軋鋼廠，爲大型鋼鐵基地。人口約 71,973(1983)。

Klafsky, Katharina　克洛夫斯基(1855. 9. 19～1896. 9. 22)

匈牙利歌劇女高音歌唱家。以扮演華格納歌劇聞名。1874 年在維也納合唱隊當歌手。後去德國學習，1886～1895 年成爲德國最出色的歌唱家之一。還在莫札特、貝多芬等人創作的歌劇中扮演角色。

Klagenfurt　克拉根福

奧地利南部城市，克恩滕(Kärnten)州首府。在格蘭河河畔。12 世紀建立，1279 年爲自治市。1518 年起爲克恩滕州首府，名勝有新廣場的龍泉(1590)、17 世紀的市政廳、天主教堂(1578～1591)、教區教堂和蘭德宮(Landhaus, 1574～1590)。爲交通樞紐和旅遊中心。有五金、食品、化工等工業，並生產服裝、靴鞋和電器等。卡林西亞(Carinthia)音樂院建於 1931 年。人口 86,303(1981)。

Klages, Ludwig　克拉格斯(1872. 12. 10～1956. 7. 29)

德國心理學家和哲學家、性格學領域中的著名人物。在慕尼黑大學學習化學、物理和哲學，並在該校任教。1895～1915 年是德國生機論運動的倡導者。1905 年在摩納哥建立了研究人格學的中心——性格學科研究室。1919 年將研究室遷至瑞士的克爾希堡(Kilchberg)。克拉格斯相信人類與動物的區別在於有靈魂；它控制人們的思想並最終由於出現一個不可控制的「自我」而創造出生命的壓力。他的研究在於尋求解釋並構造表現在不同的自我中的各種性格。下列著作可爲例證：『性格學原理』(*Prinzipien der Charakterologie*, 1910)、『心靈和生命』(*Geist und Leben*, 1935)、『作爲靈魂知識源泉的語言』(*Die Sprache als Quell der Seelenkunde*, 1948)。

Klaipėda　克萊佩達

德語作 MEMEL。立陶宛城市和港口，瀕臨波羅的海。有大規模造船廠，拖網漁船和浮塢維修廠。有深海捕魚船隊和魚罐頭廠。其他工業有棉織品、紙漿和造紙、木材加工、收音機和電話機部件、琥珀寶石飾物。人口約 188,000(1983)。

Klaipėda dispute　詳梅梅爾爭端(Memel dispute)條。

Klaj, Johann　克萊(1616～1656)

拉丁語作 JOHANNES CLAJUS。德國詩人。在他的幫助下，17 世紀中葉的紐倫堡成爲德國文學中心。曾在威登堡學神學，後前往紐倫堡，1644 年同哈爾斯德費爾(Georg Philipp Harsdörfer)建立文學團體「佩格尼茨會」(Pegnitz order)。1650 年去基青根(Kitzingen)教書和傳道。擅寫田園詩，往往以技巧的音響效果出衆見長，曾經同哈爾斯德費爾合寫『佩格尼茨牧歌』(*Pegnesisches Schäfergedicht*, 1644)和『佩格尼茨牧歌續篇』(*Fortsetzung der Pegnitzschäferey*, 1645)。他也擅長寫宗教劇和奇蹟劇，如『耶穌基督復活』(*Die Auferstehung Jesu Christi*, 1644)、『基督受難悲劇』(*Trauerspiel vom leidenden Christus*, 1645)以及『希律王』(*Herodes*, 1645)等。

Klamath 印第安部落。詳莫多克人及克拉馬特人(Modoc and Klamath)條。

Klamath Falls 克拉馬斯福爾斯

美國俄勒岡州南部城市，克拉馬斯縣縣城。在上克拉馬斯湖南端。設有溫內瑪(Winema)國家森林管理總部和俄勒岡技術學院(1947)。1867 年始有人定居。1906 年克拉馬斯灌溉工程竣工，1909 年鐵路通此，該市發展爲木材工業中心，和牧畜、馬鈴薯、穀物的加工及轉運點。城北有火山口湖國家公園。人口 16,661(1980)。

Klamath Mountains 克拉馬斯山脈

太平洋沿岸山脈的一部分。從美國俄勒岡州西南部向南延伸到加利福尼亞州中央山谷的西北側。長 400 公里(250 哩)。主峯埃迪山(Mt. Eddy)海拔 2,755 公尺(9,038 呎)。多支脈。大部劃爲自然保護區，包括克拉馬斯等 6 個國家森林的一部分以及俄勒岡洞窟國家保護區。

Klamath River 克拉馬斯河

源出於美國俄勒岡州的上克拉馬斯湖。南流 2 公里(1.25 哩)稱林克(Link)河，出依沃納(Ewauna)湖稱克拉馬斯河並折向西南，在加利福尼亞州里夸(Requa)附近注入太平洋。全長 400 公里(250 哩)。河上有水電站。原與該河連接的下克拉馬斯湖現已乾涸，爲野生動物保護區和農田。主要支流有沙斯塔(Shasta)河和特里尼蒂(Trinity)河。

Klang 西馬來西亞城鎮。詳巴生(Kelang)條。

Klapka, György 克洛普考(1820. 4. 7～1892. 5. 17)

匈牙利軍人和民族主義者。1838 年參加奧地利軍隊。1848 年參加匈牙利國民軍。1849 年任軍長，春季大反攻時以科馬羅姆(Komárom)要塞爲據點，對奧軍進行不斷的襲擊。科馬羅姆失陷後流亡英國和瑞士，積極從事使匈牙利脫離哈布斯堡帝國而獨立的工作。奧地利與撒丁尼亞戰爭期間(1859)，他在義大利參加組織匈牙利兵團。普奧戰爭期間(1866)，他在西里西亞組織匈牙利軍。1867 年回國，當選爲國會議員。1877 年俄土戰爭迫在眉睫的時候，他進行改組土耳其的軍隊。著作有：『回憶錄』(1850)、『匈牙利的民族戰爭』(*Der Nationalkrieg in Ungarn*, 2 卷；1851)、『東方戰爭』(*Der Krieg im Orient*, 1855)等。

Klaproth, Heinrich Julius 克拉普羅特(1783. 10. 11～1835. 8. 28)

德國東方學家和探險家，其主要著作『亞洲語言地圖集』(*Asia polyglotta nebst Sprachatlas*, 1823)是早期東方語言調查總彙，尤詳於高加索諸語言，也是幾種已消亡的高加索語言的唯一原始資料。由於語言研究方面的成就，受聘到聖彼得堡(今列寧格勒)學院任教。1805 年，隨俄國外交使團去中國，返俄後，對高加索地區進行了廣泛的人種學和語言學調查(1807～1808)，出版 2 卷本『高加索遊記』(*Reise in den Kaukasus*, 1814)。1815 年移居巴黎，1816 年由普魯士國王給俸，任亞洲語言文學教授。

Klaproth, Martin Heinrich 克拉普羅特(1743. 12. 1～1817. 1. 1)

化學家，發現了鈾(1789)、鋯(1789)和鈰(1803)。他雖然沒有取得純金屬狀態的鈾、鋯和鈰，但他把它們都描繪成截然不同的元素。他做過多年藥劑師，後來在軍隊任化學教官，從 1792 年開始教化學，1810 年柏林大學建校時任化學教授。他是當時德國的主要化學家和嚴謹認眞的研究者，曾參與分析化學和礦物學的發展和系統化工作。他是法國以外擁護拉瓦節非燃素學說最早的人物之一。他在鈦首次被發現後約 4 年又重新發現了鈦(1795)，並給它命名。他闡明了許多物質的成分，其中包括碲、鍶、鈹、鉻的化合物。除發表了 200 多篇論文之外，還和沃爾夫(F.B. Wolff)一起出版了 5 卷本的化學辭典(1807～1810)和 4 卷補編(1815～1819)。

Klarsfeld, Beate and Serge 克拉斯斐德夫婦(碧雅特 1939. 2. 13～ ；史爾契 1935. 9. 17～)

碧雅特・克拉斯斐德娘家姓 KUNZEL。伉儷二人定居巴黎。以反納粹，親以色列的行動備受國際矚目。碧雅特出生於德國新教徒家庭。21 歲時辭去柏林的秘書工作，前往巴黎研習法文；在當地結識史爾契・克拉斯斐德。兩人於 1963 年結縭。史爾契是法籍猶太人，曾遭納粹迫害。1943 年，史爾契的父親遭逮捕，他和母親

、妹妹爲躲避蓋世太保藏匿於尼斯。其父後來在奧斯威辛(Auschwitz)死亡集中營失蹤。20 世紀 50 年代史爾契在巴黎大學文學院攻讀歷史，俟後又獲巴黎大學法律學位。結識碧雅特時，他正在巴黎政治研究所攻讀。

1953 年史爾契在以色列集體農場工作。1959 年發表論文『以色列的合作經濟』。1966 年，前往奧斯威辛訪問。翌年，在以色列自行請纓參加六日戰爭。1967 年碧雅特在左派報紙『戰鬥』(*Combat*)發表一系列文章，抨擊德國總理基辛格(Kurt Kiesinger)在第二次世界大戰期間爲納粹宣傳的行爲。1968 年基辛格在羣衆大會上演說時，她突然衝上講臺，給基辛格一記耳光。碧雅特隨即遭逮捕、起訴及判刑，但終以緩刑而釋放。此後夫婦倆遂公布其他納粹黨員及戰時通敵者的罪迹，迫使一些居高位的人去職；更爲起訴納粹戰犯而奉獻心力——這些戰犯包括李奇卡(Kurt Lischka)、哈根(Herbert Hagen)、安李奇索根(Ernst Heinrichsohn)、李奎(Jean Leguay)、貝斯特(Werner Best)、李特(Gustav Richter)、甘惹穆勒(Theodor Ganzemüller)、布隆內爾(Alois Brunner)及最著名的巴比(Klaus Barbie)。在他們一連串示威及行動中，碧雅特一再被捕並遭短期監禁，並曾受多次死亡的威脅，座車亦被炸毀。

同時，碧雅特也嘗試在阿拉伯都市如拉巴特、大馬士革、貝魯特等地發起行動，控訴阿拉伯人的「野蠻行爲」，並呼籲讓以色列人「和平生存」。每年夏天，克拉斯斐德夫婦幾乎都會花費一個月的時間，往來於以色列各個集體農場。克氏夫婦的工作由非營利性的「碧雅特·克拉斯斐德基金會」支持。

Klasen, Gertrud Alexandra Dagma Lawrence 詳勞倫斯(Lawrence, Gertrude)條。

Klaus, Brother 德語作 BRUDER KLAUS。詳聖尼古拉斯(弗呂厄的)(Nicholas of Flüe, Saint)條。

Klaus, Karl Karlovich 克勞斯(1796. 1. 23～1864. 3. 24)

亦稱 CARL ERNST CLAUS。德裔俄籍化學家，由於在 1844 年發現釕而聞名。曾在杜帕特(Dorpat, 現稱塔爾圖〔Tartu〕)學習並成爲藥劑師，後在杜帕特和喀山(Kazan)大學教化學和藥物學。他以研究鉑族元素鋨、鈀、銠和銥而聞名。曾在聖彼得堡研究鉑冶煉廠的殘渣時發現釕。

klavier 樂器。詳鍵盤樂器(clavier)條。

Kle 克萊

亦作 KLAY 或 CLAY。賴比瑞亞蒙特塞拉多(Montserrado)州城鎮。是戈拉人(Gola)傳統的貿易中心。人口 2,163(最近普查)。

Kléber, Jean-Baptiste 克萊貝爾(1753. 3. 9～1800. 6. 14)

法國將軍。出身平民。1776～1782 年任奧地利陸軍軍官。1789 年 7 月加入國民自衛軍。1792 年法國與奧地利和普魯士交戰，他從 1793 年 4～7 月任中校，曾巧妙地保衛美因茲，解除奧軍的包圍。同年 8 月晉升將軍，鎮壓旺代(Vendée)保王黨領導的天主教叛亂。同年 10 月 17 日，他在紹萊(Cholet)重創旺代軍。後又在 12 月 13 日的勒芒(Le Mans)戰役和 10 天後的薩維內(Savenay)戰役中擊潰叛軍。1798 年 4 月，他在拿破崙遠征埃及的軍隊中任師長。翌年 4 月 16 日，他在塔博爾山(Mt. Tabor)擊敗土耳其軍。同年 8 月拿破崙返國，他便留下來指揮遠征軍。1800 年 3 月他在開羅附近擊潰一支土耳其軍，同年 4 月 21 日攻克開羅。他開始統治埃及後不久，於同年 6 月被一狂熱分子暗殺。

克萊貝爾
＊美國國會圖書館供圖

Klebs, Edwin 克萊布斯(1834. 2. 6～1913. 10. 23)

德國醫師、細菌學家，以傳染病的細菌理論而著名。1884 年與勒夫勒(Friedrich August Johannes Löffler)一起發現了白喉桿菌。1861～1866 年在柏林病理學研究所充當菲爾紹(Rudolf Virchow)的助手，後在歐洲的幾所大學和芝加哥拉什(Rush)醫學院(1896)任教授。他先於科赫(Robert Koch)研究了創傷感染的細菌學問題，1876 年通過與一般感染相結合的機械方法成功地誘發了心內膜炎。又以牛奶爲媒介使牛感染結核病。1878 年(比梅奇尼科夫〔Élie Metchnikoff〕和魯〔Émile Roux〕的實驗早 25 年)成功地使猴感染梅毒，還研究過瘧疾、出血性胰腺炎和巨人症。除發表多篇專著及論文外，還編寫過一本病理解剖學手冊(1869～1876)和一篇關於普通病理學的專論(1887～1889)。

Klebsiella pneumoniae 肺炎克雷伯斯氏菌

亦稱弗里德蘭德氏桿菌(FRIEDLÄNDER'S BACILLUS)。腸桿菌科(Enterobacteriaceae)的一種細菌，存在於人類及其他動物的呼吸道、腸道及泌尿生殖道中。常致嗜酒者及重症患者的肺炎，病死率高。亦見於鼻竇炎、咽炎、肝膿腫、腹膜炎、心內膜炎等患者體內。對多種抗生素均不敏感。

Klee, Paul 克利(1879. 12. 18～1940. 6. 29)

瑞士畫家，作品用形、色、空間等直接表現個人情感，善於在繪畫中借用音樂的形式，認爲「藝術是創作的象徵」。其繪畫與理論對20世紀的現代派藝術有重大影響。生於瑞士伯恩，幼時喜愛音樂和美術。少年時代酷愛繪畫和拉小提琴，並寫過一些詩歌和短篇小說。1900年入慕尼黑美術學院，一年後退學。後去米蘭、羅馬、那不勒斯等地，學習義大利文藝復興藝術大師米開朗基羅、波提切利、丁托列托等人作品。1905年去巴黎參觀美國畫家惠斯勒(James McNeill Whistler)的作品展，並爲印象派畫家雷諾瓦的藝術所傾倒。回國後選15幅銅版畫送交展覽，其中10幅入選，包括『樹上處女』(Jungfrau im Baum)、『單翼英雄』(Der Held mit dem Flügel)、『兩位謙卑的男人相遇』(Zwei Männer, einander in höherer Stellung vermutend, begegnen sich)等，這些黑白版畫富於諷刺和想像。

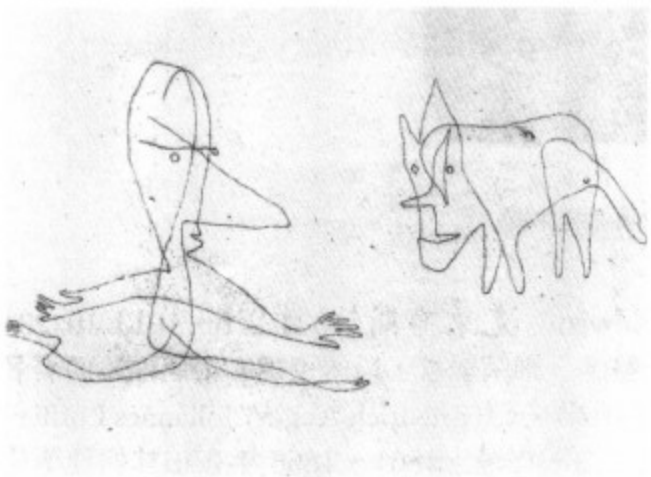

克利所繪『奔跑的人』
＊美國加利福尼亞大學供圖

1906年與音樂家施通普夫(Lily Stumpf)結婚，移居慕尼黑，直至1920年。這期間，對塞尚、梵谷、馬蒂斯、恩索爾(James Ensor)等人的藝術發生興趣，與表現主義畫家康丁斯基、馬克(Franz Marc)等人交往，並於1912年參加了「藍騎士」團體的展覽。1914年訪問突尼斯，對色彩的性質有了新的經驗，創作了一批水彩畫。第一次世界大戰期間服兵役。1919年開始作油畫，色彩厚重，富有創造性。1920年底受聘在威瑪建築設計學校任繪畫教員，1925年其『教學筆記』(*Pädagogisches Skizzenbuch*)出版。1928年底去埃及訪問，所見所聞對其後創作頗有影響。1931年成爲杜塞爾多夫(Düsseldorf)學院院士，即不再從事藝術教學，專以賣畫爲生。

1933年希特勒上臺後，被驅逐出德國，去義大利、法國等地作短期旅行後回到伯恩定居。1934年在倫敦舉辦展覽，次年在伯恩和巴塞爾展出重要作品。1937年納粹在慕尼黑舉辦所謂「頹廢藝術」展覽，展出許多現代派名作，其中包括克利的17幅作品。其一生主要油畫作品有：『動物園』(1918，伯恩克利基金會藏)、『少女的冒險』(1922，倫敦泰特美術館藏)、『阿拉伯之歌』(1932，華盛頓菲利浦陳列館藏)、『死與火』(1940，伯恩克利基金會藏)等。主要版畫作品有：『喜劇演員之二』(銅版，1904)、『毀滅與希望』(石版，1916)等。主要素描作品(大部由伯恩克利基金會收藏)有：『戰爭正在毀滅國家』(1914)、『抽象手稿』(1931)等。

Kleef 西德城市。詳克萊沃(Kleve)條。

Kleiber, Erich 克萊伯(1890. 8. 5～1956. 1. 27)

奧地利指揮家。以指揮貝多芬、華格納和史特勞斯等人作品聞名。曾在布拉格學習音樂。1912～1922年在幾個德國歌劇院擔任指揮。1923年任柏林國家歌劇院總指揮。1925年首次演出貝爾格(Alban Berg)的作品『沃伊采克』(*Woyzeck*)。1936～1949年在布宜諾斯艾利斯指揮德國的歌劇，並加入阿根廷籍。1954年任柏林歌劇院首席指揮。寫有鋼琴、小提琴協奏曲以及管弦樂、室內樂、歌曲等。

Klein, A(braham) M(oses) 克萊因(1909. 2. 14～1972. 8. 21)

加拿大詩人。爲蒙特婁派之成員。先進入麥吉爾(McGill)大學(1926～1930)而後在蒙特婁大學(1930～1933)學習法律，翌年成爲律師。20世紀50年代中期退休。他是猶太人復國運動的擁護者，常藉猶太人的經歷來進行藝術表述。『沒有一個猶太人……』(*Hath Not a Jew.....*, 1940)、『詩集』(1944)和『希特勒禍害』(*The Hitleriad*, 1944)描寫俄國人和納粹分子對猶太人的迫害。『第二個卷冊』(1951)描述以色列的誕生，是一部帶有喬伊斯寫作技巧的象徵性小說。他還是研究喬伊斯的權威。『搖椅及其他詩篇』(1948)寫工業化對魁北克帶來的變化。

Klein, Calvin (Richard) 克萊因(1942. 11. 19～)

美國時裝設計師，以設計女裝、男裝、化妝品、牀單等而著名。曾就讀於紐約時裝工藝學院，1962年畢業後在紐約服裝區一個外衣和套服製造商那裏當見習設計師。1968年自己開店。初以設計套服和外衣出名，逐漸著重設計運動服，特別是可互換穿的非配套服裝。

他是第一個3次連獲寇蒂女裝獎(1973～1975)的時裝設計師，並且是被選入寇蒂名人堂的最年輕的成衣設計師(1975)。克萊因說他的設計原則是製作「簡單、舒適、新穎而不過分」。他設計的服裝，價錢昂貴、高雅、清新、穿著方便，易使買主稱心。其獨樹一幟的時裝式樣，體現了美國時裝業的臻於成熟。

Klein, (Christian) Felix　克萊因(1849. 11. 25～1925. 6. 22)

德國數學家。他認爲幾何學就是研究在給定變換羣下不變的空間性質，他的這種綜合的觀點對於數學的發展有深刻影響。1872～1875年任埃朗根(Erlangen)大學數學教授，在就職演講中提出了上述觀點，後稱之爲埃朗根綱領。這些觀點來自他醉心於尋求羣論的統一的可能性。他和挪威的李(Sophus Lie)合作，最先把李的切變換系統化。1916年前不久，發現了新的幾何不適合他的綱領，但是他的綜合對於符合綱領的幾何仍然是重要的和有用的。他曾任萊比錫大學和格丁根大學教授。從1872年起任格丁根『數學年刊』主編。1895年編輯大數學百科全書，直到逝世。他在初等數學方面的著作有『從高的觀點看初等數學』(*Elementar mathematik von höheren standpunkte aus*, 1908)受到廣泛歡迎。他的專業性著作中，『二十面體講演集』(*Vorlesungen über das Ikosaeder*, 1884)、『自守函數論講演集』(*Vorlesungen über die Theorie der automorphen Functionen*, 2卷；1897，1902)是兩部最出色的著作。

克萊因
＊美國國會圖書館供圖

Klein, Lawrence Robert　克萊因(1920. 9. 14～　)

美國經濟學家，以提出宏觀計量經濟學模型而獲得1980年諾貝爾經濟學獎。1942年自伯克來加利福尼亞大學畢業後，在麻省理工學院從薩繆爾森(Paul Samuelson)學習，1944年獲博士學位。1944～1947年在芝加哥大學研究計量經濟學，1948～1950年在全國經濟研究局，後在密西根大學和牛津大學，1958年起在賓夕法尼亞大學華爾敦學院從事研究工作。1968年任經濟學和財政學教授。他在研究中提出了一系列日益詳細的、複雜的經濟活動的模型。

Klein, Melanie　克萊恩(夫人)(1882. 3. 30～1960. 9. 22)

娘家姓 REIZES。奧地利出生的英國精神分析家。以對幼兒的研究工作而聞名。她通過對自由遊戲的觀察，瞭解了兒童的無意識幻想生活，從而得以爲2或3歲的幼兒進行精神分析。是一位維也納牙醫的幼女，早年有志學醫，但21歲結婚時放棄這一志趣。婚姻雖不美滿，但仍生有3個子女。第一次世界大戰前幾年，她在布達佩斯對精神分析發生興趣，後入維也納大學學習，從費倫奇(Sándor Ferenczi)學習精神分析，他鼓勵她研究幼兒精神分析。1919年，她寫成這方面研究的第一篇論文。兩年後應亞伯拉罕(Karl Abraham)之邀到柏林精神分析研究所，在那裏工作到1926年，後移居倫敦。

1932年發表『兒童精神分析』一書，認爲遊戲是兒童控制自己焦慮的象徵性途徑，把觀察兒童自由玩弄玩具，藉以判明在童年生活的心理防禦機制。她的對象-關係學說將兒童期的自我發育決定於各種驅力對象(能引起驅力的物件)。在發育早期，兒童先是與局部而不是與對象整體發生聯繫，如首先是與乳房而不是與母親聯繫。其後，兒童學習聯繫整個對象，如母親或父親。她還認爲發展「勢態」的根源在於嬰兒的焦慮。在降生後頭3個月內，兒童感到嚴重的危險，這被稱爲偏執-精神分裂樣勢態。下一個階段是抑鬱狀態，與自罪焦慮相聯繫，此時兒童懼怕自己會傷害他心愛的人，而不是懼怕個人自身受到傷害。當嬰兒的自我得到充分整合時，這些精神病態的應對方法便爲神經症機制所取代。因此，嬰兒的神經症可視作一種對抗潛在焦慮的防禦。她相信精神分析能保護兒童對抗這些嚴重的產生罪惡感的衝動。

從1934年起，她把她的成果用以成年患者，以闡述和發展她有關嬰兒和兒童時期焦慮的思想，她在許多文章及『嫉妒與感激』(1957)一書中提出自己的觀點。她的遺著『兒童精神分析記事』以1941年期間的詳細工作紀錄爲基礎，於1961年出版。

Klein bottle　克萊因瓶

把圓柱面的兩端按照下述方式黏合起來所得到的拓撲空間，這種黏合方式和把圓柱面的兩端黏合成環面的方式在方向上相反。這種曲面在三維歐幾里得空間中不可能做出來，但是有一些有趣的性質，例如，它像麥比烏斯帶(Möbius strip, 參閱該條)那樣是單側的，又是閉合的，但不像環面或球面那樣，它沒有「內部」，並且如果適當地剖成兩片，就能得到兩條麥比烏斯帶。

Klein Karroo 南非開普省高原盆地。詳小卡魯(地區)(Little Karroo)條。

Kleinmeister 畫壇小大師

亦稱 NÜRNBERG KLEINMEISTER。指 16 世紀第二個 25 年期間集於紐倫堡的一羣版畫雕刻師。他們的形式和主題受杜勒作品的影響。其雕版很小，便於攜帶。技法上通常是完美的；作品强調主題性、說教性，並强調用大家所熟知的及爲羣衆所喜聞樂見的題材。這一團體中最重要的成員有貝哈姆兄弟(Hans Sebald and Barthel Beham)、彭茲(Georg Pencz)、阿爾德格列弗(Hendrich Aldegrever)以及賓克(Jakob Binck)。

Kleist, E(wald) Georg von 克萊斯特(1700？～1748. 12. 11)

普魯士行政官員和牧師，1745 年發現萊頓瓶，這是用來蓄電的基本電路元件，現在通稱電容器。約在同時，穆申布魯克(Pieter van Musschenbroek)也單獨發現了萊頓瓶並作了比他更徹底的研究。

Kleist, Ewald Christian von 克萊斯特(1715. 3. 7～1759. 8. 24)

德國抒情詩人。以長詩『春』(*Der Frühling*)聞名。該詩以對大自然細緻入微的描寫，對一種新詩風格的發展作出貢獻。他學過法律和數學，後成爲軍官，先是在丹麥，1740 年在普魯士。由於格萊姆(Johann Wilhelm Ludwig Gleim)的影響和友情，他才成爲詩人。一生中最幸福的歲月是 1757～1758 年，那時他成了作家萊辛(Gotthold Ephraim Lessing)的密友，並同萊比錫的文學界人士有所接觸。他的愛國詩和英雄詩，有感於七年戰爭的經歷而寫的『普魯士軍頌歌』(*Ode an die Preussische Armee*, 1757)，以及被視爲他最精雕細刻的敍事短詩『策西德斯與帕赫斯』(*Cessides und Paches*, 1759)，都產生於這一時期。『春』(1749)在蘇格蘭詩人湯姆生(James Thomson)所著『四季』的影響下寫成，是他熱愛大自然之美的代表性詩作，詩中以栩栩如生的形象表現了他內心的摯愛。

Kleist, (Bernd) Heinrich (Wilhelm) von 克萊斯特(1777. 10. 18～1811. 11. 21)

被認爲是 19 世紀第一個偉大的德國劇作家。法國和德國的現實主義、表現主義、民族主義和存在主義運動的詩人全都把他奉爲楷模。他以自己的非凡天賦預見到現代的人生問題和文學問題。早年的軍旅生活使他厭煩，在「失去七個寶貴的年頭」以後，辭去軍職。康德的哲學使他對知識的價值失去信心，對理性感到失望。他放棄學業後，前往巴黎和瑞士，打算在那裏當一個農民。在瑞士，他寫下第一部悲劇『施羅芬施泰因一家』(*Die Familie Schroffenstein*, 1803)，病理狀況寫得既清晰又無情。克萊斯特一再重現的主題，即人類知識的虛妄，構成這種謬誤戲劇的基礎。後又外出旅行到達巴黎，在失望之際把自己的全部手稿付之一炬，並想志願加入法國陸軍。在法國被驅逐出境後，前往東普魯士和德勒斯登，本想繼續寫作，卻被法國當局逮捕，當成間諜關押了半年。

在德勒斯登(1807～1809)，同哲學家米勒(Adam Müller)出版了文藝雜誌『太陽神』(*Phöbus*)。1808 年出版劇本『彭忒西勒亞』(*Penthesilia*)，情節冷酷，感情强烈，使他在德國詩人當中占有獨特的地位。1808 年 3 月，克萊斯特的詩體獨幕喜劇『破甕記』(*Der zerbrochene Krug*)由歌德在威瑪上演，但並不成功。該劇人物衝突描寫生動，對話巧妙，帶有含蓄的幽默和寫實，是德國喜劇傑作之一。1808 年底，在反拿破崙起義激勵下，他寫了愛國政治劇『赫爾曼戰役』(*Die Hermannsschlacht*, 1821)。1810～1811 年間，『海爾布隆的小凱蒂』(*Das Käthchen von Heilbronn*, 1810)上演。克萊斯特還寫過 8 部技巧精湛的短篇小說，其中『米夏埃爾・科爾哈斯』(*Michael Kohlhaas*)和『O 地的侯爵夫人』(*Die Marquise von O…*)已成爲世界名著。他最後一個劇本『洪堡王子弗里德里希』(*Prinz Friedrich von Homburg*, 1821)，是一部出色的心理戲劇。可疑的主角是他刻劃得最成功的人物，反映了他自己的英勇和懦弱、夢幻和行動之間的衝突。

他曾編過『柏林晚報』(*Berliner Abendblätter*)6 個月，該報停刊後，他失去生計，對自己一生感到失望，因不爲同時代人所賞識而感到痛苦。此時，他結識一個病入膏肓的女人福格爾(Henriette Vogel)，她乞求他把她殺死。這使他最後決定了結束其悲慘一生的念頭，1811 年 11 月 21 日，他在萬塞(Wannsee)湖濱開槍打死福格爾後自殺。

Kleist, Paul Ludwig (Ewald) von 克萊斯特(1881. 8. 8～1954. 10？)

第二次世界大戰時期的德國將軍。德國軍事學校畢業。第一次世界大戰時期任輕騎兵中尉及團長。停戰後擔任漢諾威騎兵學校教官。希特勒上臺後，他被提升爲軍長。克萊斯特是進行閃電戰的能手，參加過德國入侵波蘭(1939)和法國(1940)的戰爭，又在南斯拉夫戰役中奪取了貝爾格勒(1941)。在俄國戰役早期，他指揮坦克部隊率先攻打基輔，向烏克蘭挺進。1941 年 11 月攻下羅斯托夫。一週後，由於蘇軍反攻而撤走。在 1942 年的夏季攻勢中，他指揮的德國第一坦克軍團長驅直入，到達高加索山麓的丘陵地帶。1945 年他被美軍俘獲。1948 年被判處 15 年徒刑，並解交蘇聯當局。死於獄

中。

Klem, Bill　克萊姆(1874. 2. 22～1951. 9. 16)

原名 WILLIAM JOSEPH KLEM，原姓 KLIMM，亦稱 THE OLD ARBITRATOR。美國全國聯盟職業棒球裁判。據說用手勢和臂部動作表示投手投球好壞或打擊者所擊球是否出界的作法，是由他倡導的。他在執行裁判任務時，用鞋在地面畫一道線，警告任何選手或領隊，如向他提出意見，不得超越此線。由於擅於判斷投球，所以 16 年之久一直專門擔任主審。1941 年退出現場裁判，任聯盟主任裁判終生。1953 年選入棒球名人堂。

Klemm, Gustav Friedrich　克萊姆(1802. 11. 12～1867. 8. 25/26)

德國人類學家，曾發展有關文化的概念，被認爲對英國卓越的人類學家泰勒(Edward Burnett Tylor)頗有影響。克萊姆一生中大部分時間任德勒斯登皇家圖書館館長。他把文化進化分作三個階段(未開化階段、開化階段和自由階段)，進而把人類分爲活動種族和不活動種族兩類，並認爲各民族的智力和氣質各不相同。在『普通人類文化史』(*Allgemeine Kulturgeschichte der Menschheit*, 10 卷集；1843～1852)一書中，從社會組織、技術和信仰這些方面論述了人類的歷史。在『普通文化學』(*Allgemeine Kulturwissenschaft*, 2 卷；1854～1855)中，描述了文化的物質基礎。

Klemperer, Otto　克倫白勒(1885. 5. 14～1973. 7. 6)

傑出的德國指揮家。曾在法蘭克福與柏林學習音樂。1907 年在布拉格任德國國家劇院指揮。1910～1927 年在漢堡、巴門(Barmen)、斯特拉斯堡、科隆和威斯巴登任歌劇指揮。1927 年任柏林克羅爾(Kroll)歌劇院指揮，上演了亨德密特(Paul Hindemith)、克任乃克(Ernst Krenek)與史特拉汶斯基的作品。1933～1939 年任洛杉磯愛樂交響樂團指揮。1947～1950 年任布達佩斯歌劇院指揮。晚年以指揮貝多芬和馬勒的交響樂著稱。著有合唱和歌曲。

Klemperer, Wolfgang B(enjamin)　克勒姆佩雷爾(1893. 1. 18～1965. 3. 26)

德國出生的滑翔運動的先驅者，也是運動學、光學、空氣動力學、計量學和天體物理學的專家。1911 年開始滑翔飛行，1917～1918 年在奧地利空軍任飛行員，1921 年打破萊特(Orville Wright)保持了 10 年之久的滑翔紀錄。1920 年畢業於德勒斯登理工學院，在亞琛航空研究所當物理學家和空氣動力學家卡門(Theodore Karman)教授的助教授。1922 年進德國齊柏林飛船工廠做研究工作，1924 年獲亞琛大學博士學位，任美國固特異齊柏林公司研究部主任。1931 年入美國籍。1936 年進道格拉斯飛機公司，以後畢生在該公司的飛彈和太空系統部工作。他還任美國與歐洲太空研究的聯絡員，在美國國家航空暨太空總署 1965 年 5 月 30 日進行的日蝕空中攝影中，他順利地解決了導航方面的問題。

Klenze, Leo von　克倫澤(1784. 2. 24～1864. 1. 27)

德國最重要的新古典主義建築師(參閱古典主義和新古典主義〔Classicism and Neoclassicism〕條)。在柏林從吉利(Friedrich Gilly)學習。1816 年以後他的事業集中在慕尼黑，曾任巴伐利亞國王馬克西米連一世和路德維希一世(Ludwig Ⅰ)的宮廷建築師。他熱愛希臘建築，設計了許多希臘復興式的傑作。如：格利普托切克(Glyptothek)雕像廳(1816～1834)、慕尼黑紀念門(1846～1863)、瓦哈拉神廟(1831～1842)等。風格上屬於折衷主義，曾設計過一些文藝復興式的建築，如慕尼黑王宮的王殿(1826)、慶典大廳(1833)和新拜占庭式的萬聖教堂(1827)等。

Klephtic ballad　克萊夫特歌謠

頌揚在土耳其統治時期(1453～1828)像逃犯一樣生活在山區的希臘民族主義者們(稱爲克萊夫特)的冒險經歷的詩或歌。其中一部分是現代希臘語中最優美和最動聽的詩句。這些詩歌大多出自 18 世紀，以大衆化語言寫成，自然流暢，每行詩有 15 個音節，或押韻或不押韻。詩中瀰漫著山野林澤的靈氣，並且像許多受人喜愛的希臘詩歌一樣，把樹木、山岩和溪河都比擬爲人。連高山峻嶺也在歌頌克萊夫特們的英雄氣概，哀悼他們的死，給悲慟欲絕的妻子和母親以安慰，克萊夫特歌謠一直是激勵近代希臘詩歌和希臘民族主義，使其青春永在的源泉。

Klerksdorp　克萊克斯多普

南非特蘭斯瓦省西南部城市。瀕臨斯庫恩斯普魯伊特(Schoonspruit)河。舊城建於 1837 年，新城建於 1888 年。是重要的農業、礦業(金和鈾)和工業中心。20 世紀下半葉，新工業區和住宅區均有很大發展。人口 48,947(1985)。

kleśa　佛教哲學名詞。詳漏(āsrāva)條。

Klesl, Melchior　克勒斯爾(1552. 2. 19～1630. 9. 18)

Klesl 亦作 KHLESL。奧地利政治家，維也納主教。曾協助哈布斯堡大公、匈牙利和波希米亞國王馬提亞

(Matthias)當選爲神聖羅馬帝國皇帝(1612. 6. 13)。後任樞密院主事，可以處理帝國的大部分世俗政治事務。1615年任樞機主教。1618年被馬克西米連大公和斐迪南大公逮捕入獄。1627年回維也納當主教。

Kleve　克萊沃

亦作 CLEVE，英語作 CLEVES，荷蘭語作 KLEEF。西德北萊茵-威斯特法倫州城市。靠近荷蘭邊境。經斯波依運河(Spoykanal)通萊茵河。1242年設建制。第二次世界大戰中幾乎完全被毀。原公爵城堡天鵝堡(與『羅亨格林』〔Lohengrin〕傳說有關)現爲法院。其他名勝有學院教堂和米諾里特(Minorite)教堂等。旅遊業重要。有食品加工等行業。人口約44,548(1986)。

Klič, Karl　克利克(1841. 3. 31～1926. 11. 16)

德語作 KARL KLIETSCH。捷克出生的書畫刻印藝術家和印刷師。他在1878年發明了十分精確、商業上成功的照相凹板印刷術。1895年與英國印刷師福西特(Samuel Fawcett)合作創辦了第一家照相凹印公司。

Klimt, Gustav　克里木特(1862. 7. 14～1918. 2. 6)

奧地利畫家，「維也納分離派」的奠基人。早期創作具有19世紀後期情節性繪畫的特點。1888年爲維也納城堡劇院和藝術史博物館樓梯道所作壁畫，風格既是自然主義的，又是學院派的。1897年其藝術風格趨向成熟，創建「維也納分離派」——一個反對學院派的畫家集團。維也納分離派追求高度裝飾性效果，在風格上和「新藝術」、「青年風格」(Art Nouveau, Jugendstil; 參閱各該條)派相似。不久他爲維也納大學創作寓意性的壁畫『哲學』(1900)、『醫學』(1901)和『法學』(1903)。這些作品採用色情的象徵手法和厭世主義情調，被訂件者拒絕接受。其『貝多芬雕像裝飾壁畫』(1902，維也納奧地利畫廊)和爲布魯塞爾斯托克萊特(Stoclet)旅館餐廳所作的壁畫(1909～1911)，大膽而隨意地運用彩色的平面裝飾紋樣，以及金色的花瓣圖案。後期作品如『吻』(1908，維也納奧地利巴洛克博物館)、『弗里茨・里德萊爾夫人』(Frau Fritza Riedler, 1906；奧地利畫廊)、『阿德列・布洛赫——鮑爾夫人』(Frau Adele Bloch-Bauer, 1907；奧地利畫廊)等，人物形像處理在沒有陰影的輪廓之中，用周圍的裝飾塊面來加强肌體膚色富有誘惑力的肉感效果。

Klin　克林

俄羅斯蘇維埃聯邦社會主義共和國莫斯科州城市。1234年首見記載。18世紀爲莫斯科與聖彼得堡之間的運輸中心。十月革命後成爲化學工業中心。人口約95,000(1986)。

Kline, Franz　克蘭(1910～1962. 5. 13)

美國畫家。原爲表現派畫家。1949年開始將黑白素描運用於大型抽象構圖，創造出一種具有高度個人風格的抽象表現主義的畫風，畫出一些名作，如『尼津斯基(佩特魯什卡)』〔Nijinsky(Petrushka)，1950？；紐約市大衛・奧爾夫婦收藏館)。他用廣告顏料和油漆用的大刷子，在白色的背景上用黑色寬線條組成鮮明的網狀構圖和明確的形像。如『馬洪寧河』(Mahoning, 1956；紐約市惠特尼美國藝術博物館藏)。其特點是畫面巨大，具有莊嚴肅穆、氣勢磅礴的效果。

Klinefelter's syndrome　克蘭費爾特氏症候羣

較常見的人類性染色體疾病(500名男性活產嬰兒中出現1例)。特徵爲：睾丸微小，不能形成精子；性成熟延遲，第二性徵不顯(但陰莖大小正常)；四肢往往修長；有時呈男子女性型乳房；25%患者有精神發育遲緩

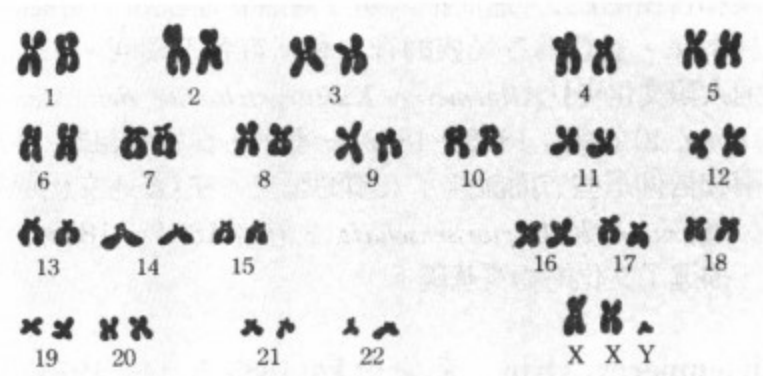

克蘭費爾特氏症候羣患者細胞核中有47個染色體，男性性染色體爲XXY。
*Prentice-Hall, Inc., Englewood Cliffs, N. J. 供圖

，行爲異常更爲多見。經男性荷爾蒙治療後會顯示出正常的男性外貌及出現性驅力，但仍無生育能力。正常男性的性染色體爲XY，而本病患者爲XXY。另一些罕見的基因型爲XXXY、XXXXY、XXYY及XXXYY，這些患者的許多特徵與本病相似，但畸形及精神發育遲緩的發生率隨著基因型異常的加重而增高。

Klinger, Friedrich Maximilian von　克林格(1752. 2. 17～1831. 3. 9)

德國劇作家、小說家。作爲德國文學界反對理性主義、主張感情主義的叛逆運動(狂飆運動〔Sturm und Drang, 參閱該條〕)的代表而被人們所銘記。狂飆運動得名於他的劇本『狂飆與突進』(原名『混亂』)。他早年魯莽輕率、桀驁不馴的作風似乎就是狂飆運動的體現。他的許多劇本都是在靈感驅使下，以極快速度寫成，通常圍繞著一個普羅米修斯式的英雄構思；但是，它們缺乏蓋然性、心理深度和戲劇形式。很多場景和事件借鑑於莎士比亞。悲劇『孿生兄弟』(*Die Zwillinge*, 1776)是這些作

品中的最佳者，描寫當時人們喜愛的題材，即兄弟互相爲敵。克林格於 1780 年加入俄國陸軍，升至將官，娶凱薩琳女皇的私生女爲妻，擔任過幾個重要官職及大學校長。晚年，寫了兩個以美狄亞(Medea)爲題材的悲劇，以及 9 個傳奇故事，表達了盧騷式的對簡樸生活和絢麗的大自然的嚮往。

Klinger, Max　克林格(1857. 2. 18～1920. 7. 5)

德國畫家、雕刻家、銅版畫家。其具有象徵性、富於幻想和夢幻情景的作品，反映出 19 世紀晚期人們心靈的敏感。他是對德・希里科(Giorgio de Chirico)有較深影響的美術家之一。曾在卡爾斯魯厄(Karlsruhe)美術學校學習，1878 年在柏林美術學院展出兩組鋼筆畫：『基督』組畫和『手套』組畫，轟動一時。這些畫大膽創新，引起人們的指責。但組畫『手套』仍爲柏林國立美術館所購。這 10 幅畫表述一個奇特的寓言：一個不幸的青年由於失去一隻不可捉摸的、具有人性特點的手套而陷入困窘。1887 年其畫『巴黎的審判』由於拋棄一切傳統，再次引起非難。這幅油畫的意圖不在於表現古典之美或現代的眞理，而在於表現一種色彩神秘、給人以深刻印象的殘酷之感。『聖母哀悼耶穌』和『天堂中的基督』爲其代表作。其蝕刻組畫『羅馬詩人奧維德所述的釋放供獻祭的人』、『對布拉姆斯的幻想』、『前夜與未來』、『生命』和『死亡』等，富於怪誕色調，不追求技藝上的優異，而其表現力相當强烈。晚期作品以雕刻爲主，著意於材料及色彩。所作彩色裸體畫具有明顯的怪異感，雕像亦以希臘的黃金象牙雕像雕刻風格製作，例如：『貝多芬』(1902)、『札洛莫』(Salome)和『卡桑德拉』(Cassandra)等。最後設計華格納的巨大紀念碑，未完成而卒。

Klint, Kaare　克林特(1888. 12. 15～1954. 3. 28)

丹麥建築師、傑出的家具設計家，創造設計了極有影響的現代斯堪的那維亞式家具。他又是一位人類工程學家，將生物學和工程學內容應用於人和機器相互協調的問題上，探索如何保證人所使用的工具、機器以及所做的工作與人相適應。丹麥著名建築師顏生・克林特(P. V. Jensen Klint)之子。起初從事建築工作，後轉向家具設計。1924 年創辦丹麥藝術學院，任該院第一位家具系教授。他集中精力研究家具的功能。其設計具有純正、優雅、溫馨的魅力。這些優點完全依靠手工工藝，但摒棄了手工藝製品的矯揉造作。他提倡借鑑傳統的風格，但反對拘泥於固有的形式。他不遺餘力地研究人的需要和功能要求，將功能和形式美融爲一體。1933 年設計的柚木躺椅，不僅實用、舒適，而且美觀大方。20 世紀 20、30 年代的作品，對西方的設計家，特別是韋格納(Hans Wegner)和朱爾(Finn Juhl)，產生很大的影響。1945 年以後，在歐、美享有很高的聲譽。

klipspringer　山羚

偶蹄目(Artiodactyla)牛科(Bovidae)動物，學名爲 *Oreotragus oreotragus*。步履穩健的非洲羚羊，棲息在北至衣索比亞和奈及利亞的岩峯上。肩高約 55 公分(22 吋)，毛厚而粗，黃灰相間，有灰白花斑，幾乎無尾。雄性有短而尖的角，有時雌性亦有角。用鈍而圓的蹄尖站立，以跺高蹺般、蹦蹦跳跳的姿態奔跑。跳躍敏捷，能像岩羚羊那樣迅速在岩石間飛馳。

klismos　古希臘椅

古希臘人製造的一種靈巧而精美的椅子。公元前 5 世紀，臻於完善，公元前 4 世紀，頗爲盛行。有 4 條凹進的八字形腿，椅背橫木呈曲線形，中間是一個狹窄的凹進的後架。椅背直柱和後腿常常由一塊整木刻成，形成一條優美的曲線。椅座橫木一般低於座面，在座面上常鋪以織物或獸皮。

Klitzing, Klaus von　克里辛(1943. 6. 28～　)

西德物理學家，因發現導電體的電阻在適當情況下，會藉著間斷的步驟，而非連續通暢的步驟，呈現量子化，獲得 1985 年諾貝爾物理獎。第二次世界大戰後，克里辛隨父母定居西德。1969 年自不倫瑞克工業技術大學畢業。之後再獲符茲堡大學物理博士學位。1980 年任慕尼黑工業技術大學教授。1985 年主持西德司徒加市的馬克思固態物理研究中心。克里辛利用霍爾效應證明，電阻是以非常精確的單位存在。所謂霍爾效應是指，將帶有電流的薄帶置於强大磁場的兩極間時，薄帶兩端所形成的電壓。此一電壓與電流的比值稱爲霍爾電阻。他首先發現，當磁場强度極大而溫度極低時，霍爾電阻會呈間歇的跳動，跳動的大小是由精細結構常數決定。所謂精細結構常數，是指原子軌道最內層電子的運動和光速的比值。克里辛此項發現(1980)很快便受重視。他的實驗使其他科學家得以精確的研究電子的傳導性。此外，對精細結構常數正確值的測定和電阻標準值的建立都有很大的幫助。

Kliuchevskaya Sopka　俄羅斯蘇維埃聯邦社會主義共和國堪察加半島上的活火山。詳克柳切夫火山(Klyuchevskaya Sopka)條。

Kliuchevsky, Vasily Osipovich　詳克柳切夫斯基(Klyuchevsky, Vasily Osipovich)條。

KLM　皇家航空公司

KONINKLIJKE LUCHTVAART MAATSCHAPPIJ 的縮寫，英語作 ROYAL DUTCH AIRLINES。荷蘭空運業組織。1919 年

10 月成立。總部設在阿姆斯特爾芬(Amstelveen)。1946 年 5 月它成爲開闢橫跨大西洋、直抵紐約的定期航線的第一家歐洲航空公司。同年它開闢了橫跨南大西洋的幹線，4 月飛抵庫拉索島(Curaçao)，10 月飛抵南美洲。此後，其航空業務又迅速發展。現在，它的航線遍布世界各地，班機可達 70 多個國家的 100 多個城市。

Kłodzko　克沃兹科

德語作 GLATZ。波蘭瓦烏布日赫(Walbrzych)省城市。6～10 世紀是波蘭邊疆居民點。1327 年併入波希米亞，後又相繼併入奧地利和普魯士。1945 年歸屬波蘭。波蘭最古老的文學遺產、著名的 15 世紀『弗洛里安詩篇』(*Florian Psalter*)就是在此撰寫。現爲周圍地區的交通樞紐和著名旅遊中心。主要工業有木材加工、冶金、紡織等。人口約 29,300(1984)。

Klondike River　克朗代克河

在加拿大育空地區西部，育空河支流。源出奧格爾維(Ogilvie)山脈，向西至道森(Dawson)匯入育空河，全長 160 公里(100 哩)。該河流域曾發現黃金，1966 年採金業全部停止。

Klong-chen rab- 'byams-pa　隆欽熱絳巴(1308～1363)

中國西藏佛教寧瑪派著名法師。遍學一切密法，著有『勝乘藏』等 7 大藏論，闡揚大圓滿教義，是寧提法類重要論典。傳承弟子很盛。

Klonowic, Sebastian (Fabian)　克洛諾維茨(1545？～1602. 8. 29)

筆名爲 ACERNUS。波蘭詩人。他用拉丁文和波蘭文寫的作品主要在文化史方面具有價值。『船工』(*Flis*, 1595)用波蘭語寫成，生動地描述了維斯杜拉河流域和那裏的放筏工人的生活習俗。在拉丁語作品『諸神的勝利』(*Victoria deorum*, 1587)中，他認爲決定高貴的不是出身，而是品格。

Kloos, Willem (Johan Theodoor)　克洛斯(1859. 5. 6～1938. 3. 31)

荷蘭詩人、評論家。1880 年荷蘭文藝復蘇時期的重要文人，『新嚮導』(*De nieuwe gids*)雜誌創辦者之一。他無情地批判只重詞藻而毫無情感的荷蘭傳統作品，不斷宣傳美是藝術和生活最高準則的新美學觀點。1882 年出版了早逝的友人佩克(Jacques Perk)的詩集。他在序文中寫有這樣一句名言「人生無詩，一錢不值」，成了 1880 年荷蘭文藝復蘇運動的宣言。克洛斯喜愛濟慈和雪萊的作品，決心以新的自由格律使十四行詩重新成爲有效的藝術形式。早年所寫十四行詩收在『詩集』(*Verzen*, 1894)中，表明他運用這種體裁的嫻熟技巧。在荷蘭文藝復蘇時期的傑作——霍爾特(Herman Gorter)的象徵詩『五月』(Mei, 1889)的啓發下，他主張詩必須是「最獨特感情的最獨特表達」。這一觀點表明他的思想始終停滯不前。晚期詩作和評論文反映出他陷入了一種失去平衡的、顧影自憐的狀態。

Klopstock, Friedrich Gottlieb　克洛卜施托克(1724. 7. 2～1803. 3. 14)

德國敘事詩和抒情詩詩人。在讀了密爾頓的『失樂園』的譯本以後，克洛卜施托克爲他在學生時代就打算寫的敘事詩選擇了一個宗教題材。1749 年，他的最初 3 首『救世主』(*Der Messias*)詩發表，詩文充滿感情，引起轟動。爲了更好地進行詩歌創作，他離開萊比錫大學，在圖林根當私人教師。1750 年前往蘇黎世，同瑞士評論家博德默爾(Johann Jakob Bodmer)相處 6 個月。由於丹麥腓特烈五世的邀請和年金享受權，他前往哥本哈根，在那裏一住 20 年。1754 年娶漢堡的莫勒(Margarethe Moller)，即頌歌中的「齊德莉」爲妻。她的早逝使他悲傷過度，影響了他的創作才能。1770 年退休，回到漢堡，3 年後完成『救世主』詩的最後 5 篇。儘管『救世主』詩很成功，被譯成 17 種語言，但他還是因抒情詩而成名。

Klossowski, Balthazar　巴爾塔札·克羅索斯基。亦作 BALTHASAR KLOSSOWSKY。20 世紀的法國畫家。詳巴爾塔斯(Balthus)條。

Klosterneuburg　克洛斯特新堡

奧地利下奧地利州城市。瀕多瑙河西岸，鄰維也納森林北緣。原爲羅馬帝國的奧斯圖里斯(Asturis)要塞。1298 年爲自治市。這裏的科黑倫施蒂夫特(Chorherrenstift)修道院是奧地利最古老、最富麗堂皇的修道院之一，內有博物館和圖書館。市內的聯邦葡萄和果樹栽培學院(1860)爲全世界專門研究製作葡萄酒的少數學府之一。也是旅遊勝地。生產木製品、化工產品和糖。人口 23,307(1981)。

Kl'učevskaja　俄羅斯蘇維埃聯邦社會主義共和國堪察加半島上的活火山。詳克柳切夫火山(Klyuchevskaya Sopka)條。

Kluck, (Heinrich Rudolph) Alexander von　克盧克(1846. 5. 20～1934. 10. 19)

德國將軍，參加過七週戰爭(1866)和普法戰爭(1870～1871)。1906 年晉升步兵上將，1913 年任總督察。

1914 年第一次世界大戰爆發時，他任第一軍團司令，指揮西線右翼的戰役，他的任務是包抄法國軍隊左翼，以迅速結束西線戰爭。這個計畫終於流產，因爲最高司令部不能控制局勢，又逢法、英反攻。他幾乎進抵巴黎。但在 1914 年 9 月 6～9 日的第一次馬恩河戰役中，他被英法聯軍阻擊於距巴黎城僅 20 公里(13 哩)處，功虧一簣敗績。1915 年 3 月受傷，翌年退役。對馬恩河戰役，他在『進軍巴黎與馬恩河戰役』(*Der Marsch auf Paris und die Marneschlacht*; 1920 初版，1926 再版)一書中有所描述。

Kluckhohn, Clyde K(ay) M(aben)　克拉克洪 (1905. 1. 11～1960. 7. 29)

美國人類學家、哈佛大學人類學教授。他對人類學的貢獻是關於納瓦霍人種誌的研究；此外，還提出有關文化、部分價值系統及文化模式等方面的理論。1936 年在哈佛大學取得博士學位，其後一直在哈佛執教。著有『納瓦霍人歌唱儀式的分類』(*Navaho Classification of Their Song Ceremonials*)、『納瓦霍人聖歌演唱風習』(*Introduction to Navaho Chant Practice*)(均與懷曼〔Ralph Leland Wyman〕合著)及『納瓦霍人的巫術』(*Navaho Witchcraft*, 1944)，最後一本被視爲傑作。他對文化的基本思想見於『人鏡』一書中，這一著作於 1947 年獲得了麥格勞・希爾(McGraw-Hill)最佳科普作品獎。他主張，儘管在習俗上千差萬別，但人的基本價值卻爲世界不同文化所共有，這是顯而易見的。

Klug, Aaron　克拉格(1926. 8. 11～　)

英國化學家，因研究濾過性病毒及其他由核酸與蛋白質化合的粒子之立體構造而榮獲 1982 年諾貝爾化學獎。克拉格在生物學上的發現與其自己設計的結晶學電子顯微鏡有關，它可拍攝一系列不同角度的電子顯微照片，組合後成爲粒子的立體影像。此法已廣泛應用於蛋白質及濾過性病毒的研究。克拉格 3 歲時隨父母自立陶宛遷居南非。他原擬入約翰尼斯堡維瓦特斯蘭(Witwatersrand)大學攻讀醫學，卻以科學學位畢業。其後進入開普敦大學攻讀結晶學博士學位，由於獲得開普敦大學三一學院獎學金，在得到開普敦大學碩士學位後，轉往三一學院就讀，於 1953 年獲博士學位。後接受倫敦大學伯克貝克(Birkbeck)學院研究員之職，從事煙草鑲嵌病毒及其他濾過性病毒的研究，1958 年成爲該學院病毒結構研究中心主任。1962 年受克里克(Francis Crick, 曾於該年獲諾貝爾獎)之邀回到劍橋，成爲該校醫學研究會之一員。1978 年被提名爲該會結構學研究部共同負責人。

Kluge, (Hans) Günther von　克盧格(1882. 10. 30～1944. 8. 18)

德國陸軍元帥。舊貴族家庭出身。第一次世界大戰時從軍，戰後仍任軍職。第二次世界大戰期間，他指揮入侵波蘭、法國和俄國的初期戰役，戰功卓著。在蘇聯戰場上，他任中央集團軍司令，自 1941 年 12 月起，至 1943 年 10 月受傷止。1944 年 6 月盟軍在法國登陸之後，希特勒於 7 月 3 日任命克盧格接替陸軍元帥倫德施泰特(Gerd von Rundstedt)的西線總司令職務。克盧格是反對希特勒的軍官團成員，與 1944 年 7 月 20 日準備殺死希特勒的密謀分子有過接觸，但不知詳情。希特勒懷疑他是同謀分子，於同年 8 月 17 日解除他的職務。克盧格於第 2 天自殺。

Klüver, Heinrich　克呂韋爾(1897. 5. 25～1979. 2. 8)

德裔美籍的實驗心理學家、神經學家，研究範圍包括兒童的視覺記憶(1926)、南美仙人球毒鹼引起的幻覺(1928)及人和其他動物知覺的神經機制的比較研究。1933～1963 年任芝加哥大學教授，1933 年著『猿猴的行爲機制』，對行爲和神經學的研究具有深遠的影響。克呂韋爾-布西二氏症候羣記述了猴腦顳葉切除後的行爲和生理效應。他晚年致力於神經化學，特別是腦內游離卟啉的研究。他的神經組織染色技術爲其他研究人員廣泛採用。又著有『南美仙人球與幻覺機制』(*Mescal and Mechanisms of Hallucinations*, 1966)。

klystron　速調管

利用電子流的可控速度進行工作的熱離子管。電子先經幾百伏電勢差加速到高速，再進入窄隙，這一窄隙成爲共振腔的一部分，電子在腔中受到射頻場的作用，產生聚束效應。在聚束態中的電子的調幅作用感應出强的信號，隨電子流通過第二個共振腔的窄隙。速調管用於超高頻電路中，產生短微波區段的 400,000 兆赫振盪。

Klyuchevskaya Sopka　克柳切夫火山

亦作 KL'UČEVSKAJA 或 KLIUCHEVSKAYA SOPKA, 英語作 KLYUCHEVSK VOLCANO。俄羅斯蘇維埃聯邦社會主義共和國堪察加半島上的活火山，爲世界最高的活火山之一。海拔 4,750 公尺(15,584 呎)，爲堪察加半島最高點。1700 年以來，先後噴發 50 餘次。1935 年建立堪察加火山觀測站。

Klyuchevsky, Vasily Osipovich　克柳切夫斯基 (1841. 1. 28～1911. 5. 25)

Klyuchevsky 亦作 KLIUCHEVSKY。俄國歷史學家。鄉村教士之子。1861 年入莫斯科大學攻讀歷史和語言

學。他熟悉農村生活，精通斯拉夫舊教會和古代俄國的史料，曾經寫出一系列論文，博得史學界的好評。後在亞歷山大軍事學校、莫斯科女子大學和莫斯科神學院任教，1879 年成爲莫斯科大學歷史學教授。曾出版講義 4 卷(1904～1910)。

KMT 中國近代的政黨。詳中國國民黨(Nationalist Party)條。

Knaben Wunderhorn, Des 男童的神奇號角(1805～1808)

英語作 THE BOY'S MAGIC HORN。德國民歌集，副標題爲『古老的德國歌曲』(*Alte deutsche Lieder*)。因復活了人們對德國抒情詩中的民歌傳統的熱情，而確立了它的編者布倫坦諾(Brentano, Clemens; 參閱該條)和阿爾尼姆(Arnim, Achim von, 參閱該條)作爲浪漫主義運動領袖的地位。

Knapp, Seaman Asahel 納普(1833. 12. 16～1911. 4. 1)

美國農學家。首創農場示範法，即把農業上的新發現新技術，由專家一個農場一個農場地表演示範。他畢業於紐約州斯克內克塔迪(Schenectady)的協和學院(1856)，後教書多年。曾任愛荷華州立農業學院和農場(現爲愛荷華州立科技大學)的教授(1879 起)和校長(1884～1886)。1882 年他協助起草的法案，成爲 1887 年哈奇法案(Hatch Act)的藍本，哈奇法案規定廣泛傳播農業科學資料和經驗，並撥款給各州建立農業實驗站。1886 年他遷居路易斯安那，指導了將水稻作爲主要農作物的活動。1904 年棉鈴象甲侵入德克薩斯州時，他主持了一項示範表演，證明良好的農業技術在控制這種害蟲方面的效果。這樣便創立了美國農業部的農民合作示範計畫，按該計畫，農業部的代表(通常稱縣特派員)與農民一起工作，幫助他們熟悉農業科學家的新發現。他制訂的一套體系最後又包括家庭特派員(以幫助農婦及爲農村男女青少年服務)的四健會，納普傳記於 1945 年出版。

Knappertsbusch, Hans 克納佩茲布什(1888. 3. 12～1965. 10. 25)

德國管弦樂和歌劇指揮家。以表現華格納和理查·史特勞斯的作品內容著稱。1908 年就讀於科隆音樂學院，師承施泰因巴赫(Fritz Steinbach)和洛塞(Otto Lohse)。1913～1918 年在埃爾伯費爾德(Elberfeld)任歌劇指揮，後在萊比錫和德紹任指揮。1922 年赴慕尼黑接任華爾特(Bruno Walter)在巴伐利亞國家歌劇院的指揮職務。1934 年因指揮一部外國歌劇演出而受到納粹當局斥責。兩年後由於斷然拒絕參加納粹國社黨，遭希特勒指令撤銷其常任指揮合同，實質上即被驅逐出境。後在維也納任維也納交響樂團和維也納歌劇院指揮。1938 年納粹德國占領奧地利，其工作又陷入困境。第二次世界大戰結束後回慕尼黑任國家歌劇院指揮。

Knaresborough 納爾斯伯勒

英國英格蘭北約克郡哈洛加特(Harrogate)區的教區(城鎮)。瀕臨尼德(Nidd)河左岸。鎮內的納爾斯伯勒古堡(1070)毀於 1646 年的內戰期間。附近的一個岩洞曾爲 12、13 世紀的隱士聖羅伯特的修行地。現主要有服裝、家具和麻織工業。旅遊業日益重要。人口約 13,375(1981)。

Knave of Diamonds 1909 年在莫斯科組成的藝術家團體。詳方塊傑克(Jack of Diamonds)條。

Knebel, Karl Ludwig von 克內貝爾(1744. 11. 30～1834. 2. 23)

德國詩人。歌德的密友。新古典主義威瑪派的成員之一。曾在普魯士陸軍服役，後當過家庭教師。他對品達爾的研究，以及所譯普羅佩蒂烏斯(Propertius)和盧克萊修(Lucretius)的作品啓發了歌德，促使歌德去研究這些作家。作爲優美的十四行詩作者，他還將所寫詩篇收進『短詩集』(*Sammlung Kleiner Gedichte*, 1815)和『對句詩集』(*Distichen*, 1827)。

knebelite 錳鐵橄欖石

成分介於錳橄欖石(矽酸錳〔Mn_2SiO_4〕)和鐵橄欖石(矽酸鐵〔Fe_2SiO_4〕)之間的礦物。參閱錳橄欖石(tephroite)條。

knee-jerk reflex 膝跳反射

亦稱膝反射(PATELLAR REFLEX)。輕叩膝腱小腿立即反應性地作出前踢動作的一種反射。受試者可取坐位，雙膝彎曲，將一條腿架在另一條腿上，上邊的腳不能觸地。急叩股四頭肌腱固著部位則股四頭肌反應性地收縮，使腿伸直，產生踢腿動作。膝跳反射亢進或消失都表明中樞神經系統可能受損。膝跳反射對診斷甲狀腺疾患也有幫助。

Kneller, Sir Godfrey, BARONET 內勒(1646/1649. 8. 8～1723. 10. 9)

原名 GOTTFRIED KNILLER。17 世紀末和 18 世紀初英國的主要肖像畫家。初在阿姆斯特丹從林布蘭特的徒弟波爾(Ferdinand Bol)學畫，1672 年去義大利，開始畫肖像。1674 或 1675 年到英國，不久即以肖像畫家馳名，

成爲國王的主要畫師。1715 年封從男爵。風格粗放不拘，但性格描寫深入。其最好的作品中，有爲當時著名文學團體「凱特俱樂部」會員畫的 42 幅肖像，大致作於 1700～1720 年間，尺幅均爲 91×71 公分(36×28 吋)，從此「凱特尺碼」成爲一個通用名詞。

Kneset ha-Gedola　大會堂

亦作 KENESET HA-GEDOLAH。亦稱 ANSHE KNESET HA-GEDOLA。猶太教組織。公元前 539 年，猶太人自巴比倫被釋，返回巴勒斯坦，猶太教領袖遂成立這個組織，促使猶太教進入一個新的歷史階段。大會堂自波斯統治時代即已存在，但缺乏史料記載。大會堂可能曾爲實行審判的法庭。但近代學者認爲它主要是立法和行政會議(也許僅有這種職能)，是討論重大問題的鬆散的代議機關。有人認爲，當前猶太教的一些儀式如祝聖禮和聖日結束禮是在這種大會堂裏形成的。從大會堂所進行的全部工作看來，它是由最高宗教權威參加的長期會議，可能沒有固定成員，沒有固定人數。有些資料表明，大會堂還是研究與教育中心，成人或兒童都可以在其中學習。

Knesset　克奈賽

以色列的一院制議會。有議員 120 人，每隔 4 年按比例代表制選舉產生。其選舉方法確保最小的政黨在議會占有代表席位。總統由克奈賽選舉產生。政府總理由總統任命，並決定內閣成員。單一的政黨通常不能在克奈賽中獲得多數，政府須由若干政黨聯合組成。

Kniaźnin, Franciszek Dionizy　克尼亞伊寧(1750. 10. 4～1807. 8. 25)

波蘭詩人、劇作家、翻譯家。擅長抒情詩、冥想詩、愛情詩、宗教詩和愛國詩。自 1783 年起，他以恰爾托雷斯基(Czartoryski)皇族宮廷詩人的身分住在普瓦威(Puławy)皇宮，寫了最著名的『軍號呼喚五月三日』(*Hejnał na dzień 3 maja*, 1791)和『爲了 1794 年的(科西久什科)革命』(*Na rewolucję 1794 roku*)。目睹波蘭被瓜分的結局，尤其是普瓦威皇宮被俄軍殘暴摧毀使他精神錯亂，終因癲狂而死。

Knickerbocker school　紐約派

美國 19 世紀上半葉活躍在紐約及其周圍地區的一個作家組織。該名稱取自華盛頓·歐文的小說『紐約外史』(*Knickerbocker's History of New York*, 1809)。該派成員之間的關係主要是地區性的結合，而不是美學性的結合。他們努力發揚眞正的美國民族文化，並企圖使紐約成爲其文學中心。該派的重要成員有歐文和他的朋友、小說家波爾丁(J. K. Paulding)以及柯柏(James Fenimore Cooper)和布萊安特(William Cullen Bryant)等。

knife　刀

手握式切割工具，從遠古時代即爲人類的基本工具和武器之一。迄今，刀的製造材料有石、骨、木、各種金屬和塑料。近代以來，多用鐵和鋼製作刀身，並流行銀、鍍銀和不銹鋼的餐刀。今生產鋼刀有 5 道工序：1. 鍛造成形；2. 淬火、回火；3. 開刃；4. 拋光；5. 裝柄。鍛造時，將鋼坯加熱燒紅置於鋼模之間，迅速錘擊出刀身和安裝手柄的柄腳的大致輪廓，然後對鍛件加以修飾，最後成形。也有用落錘一次衝壓成形的。之後將刀身以高溫加熱回火(不銹鋼溫度更高)，並淬火，使之具有硬度，並通過第二次溫度較低的回火和淬火解決淬火後脆度增加的問題。此後可用砂輪磨光、開刃，較好的成品還要經過進一步的打磨和拋光。最後用各種黏接劑安裝木、角、骨、塑料的手柄，金屬手柄用焊接法安裝。

knife case　刀叉盒

成對地放置在餐具櫃內、存放刀叉等餐具的皮盒或木盒。最早見於 17 世紀，外裏粗糙的皮革，上面燙金，並壓上暗花紋。通常刀叉盒的正面呈蛇形曲面，有一個傾斜的蓋，內分若干格，存放刀叉。18 世紀時還製造一種甕狀的刀叉盒，上面以質地優良的薄木作鑲嵌，有時裝有銀底座。18 世紀末，多用桃花心木製造，上面布滿象牙鑲嵌和其他鑲嵌細工。20 世紀流行把蛇形曲面的刀叉盒改成文具箱式樣。

Knife Lake Series　刀湖統

北美早期先寒武紀的年代地層單元。分布於美國明尼蘇達州東北部，根據刀湖附近的露頭命名，向西直到森林湖地區也有出露。由連續的厚變質岩組成，包括變質礫岩、片岩、板岩以及火山熔岩和凝灰岩。估計至少厚 3,500 公尺(11,500 呎)，可能達到 6,000 公尺(21,000 呎)。底礫岩經常出現，普遍含花崗岩礫石，能見到有波痕、交錯層和微細層理等沈積構造的砂質層位。礫石也與强烈褶皺、不同程度變質的板岩和硬砂岩成互層。該統岩石類型變化相當大，可能是陸成的。橫穿該統板岩和片岩的花崗岩年齡顯然更晚。該統中普遍出現一些含鐵岩石的透鏡體，與蘇丹含鐵組相似。該統被時間不明的剝蝕面分隔爲兩部分，下部爲勞倫統(Laurentian Series)，上部爲阿尼米克統(Animikie Series)。該統中至少已分出 20 個次一級地層單元。經放射性方法測定，該統的絕對同位素年齡爲 8 億～26 億年。8 億年的數字可能代表後期變形或侵入，而不是沈積物自身的眞實年齡。該統是否與休倫系岩層相關聯現在還不清楚。

knifefish　長刀魚

一些西半球鯉形目(Cypriniformes)裸背鰻亞目(Gym-

notoidei)魚類的統稱，約共包括有 50 種。分布於中美和南美的靜水湖泊中。分爲 3 科：裸背鰻科(Gymnotidae)、翎電鰻科(Apteronotidae)、吻電鰻科(Rhamphichthyidae)。一些學者將三者和近緣的電鰻(electric eel, 參閱該條)併爲一科，即裸背鰻科；另一些學者則認爲應分爲 3 個以上的科。體長，側扁，呈刀形，臀鰭長，幾沿腹緣全長延伸，藉此長臀鰭的波狀擺動而游泳，能向前及向後游動。並能發射出低壓電，用以定位附近的物體。生活能力强，夜間活動，肉食性或植食性。體長最大約 90 公分(3 呎)。較小種類如具黃條紋的裸背鰻(*Gymnotus carapo*)長約 30 公分(1 呎)，有時可養在家庭水族箱中。knifefish 一名，有時也用於亞、非二洲所產的駝背魚科(Notopteridae)魚類。參閱駝背魚(notopterid)條。

Knigge, Adolf Franz Friedrich, Freiherr von 克尼格(1752. 10. 16～1796. 5. 6)

德國作家。以所著『論爲人處世』(*Über den Umgang mit Menschen*, 1788)而聞名。該書是一部論如何獲得幸福和成功的實用指南，文筆歡快暢達。他出身於一個沒落的采邑貴族之家，學過法律，擔任過小官職。他以說教和傷感的英國小說爲楷模。『不倫瑞克之行』(*Die Reise nach Braunschweig*, 1792)被認爲是他最優秀的小說，批判地描述了當代的中產階級生活。他也是光照派的成員之一。

knight 騎士

法語作 CHEVALIER，德語作 RITTER。現在是一種榮譽稱號，但最初在中世紀是指正式受過訓練的騎兵。最早的中世紀騎士是職業乘馬戰士，他們在領主軍隊中服役，從領主手中獲得采邑；但有的也沒有被授予土地。在 10～12 世紀授予土地並不是獲得騎士稱號的必要條件(參閱騎士服務〔knight service〕條)。獲得騎士稱號往往要有一定的過程。一般是在 7 歲左右時當父親的隨從，12 歲左右到父親的領主家裏接受進一步的教育，直到跟隨主人出去作戰。如果合格就被授予騎士的稱號。從 11 世紀末期到 13 世紀中葉騎士爵位與封建制度之間的關係發生了變化。騎士爵位失去了它的軍事意義。到 16 世紀它已經變成可以由君主隨意授予的榮譽爵位，例如嘉德勳位，金羊毛勳位，聖米迦勒勳位，最古老的薊花勳位，最崇高的巴思勳位，等等。

Knight, Frank Hyneman 奈特(1885. 11. 7～1972. 4. 15)

美國經濟學家，芝加哥學派創始人。先後受教於田納西大學和康乃爾大學，1916 年在康乃爾大學獲博士學位。1919～1927 年執教於愛荷華大學；1927～1952 年任芝加哥大學教授，1952 年起爲名譽教授。對經濟學頗多貢獻，最重要的有 1921 年發表『風險、不確定性和利潤』。他將風險區分爲可保的和不可保的兩種，他認爲利潤就是在不確定環境中作出決策的企業家承擔不可保風險所獲得的代價。其專論『經濟組織』已是微觀經濟學的名著。他對奧地利學派及其關於資本的理論持批判態度。還發表過很多文章，論述社會組織的自由形式，反對所謂社會工程的嘗試。

Knight, Gowin 奈特(1713. 9. 10 受洗～1772. 6. 8)

英國科學家和發明家，在磁化方面的研究引起磁羅盤的重大革新。1744 年在倫敦皇家學會展示了强力的條形磁鐵，證明他已發明一種大大改進的磁化方法。後來他轉向研究航海用的羅盤，發現當時羅盤指針因用天然磁鐵製成，指示不準確，建議把指針作成現在通用的長菱形，同時改進了指針的懸置方法。他的新式羅盤經過皇家海軍試驗之後定爲標準儀器，而且在近 100 年間保持標準地位。

Knight, John S(hively) 奈特(1894. 10. 26～1981. 6. 16)

美國新聞工作者、報刊出版人、美國主要報系之一——奈特報業公司創辦人。該公司擁有『邁阿密先驅報』(奈特於 1937 年購買)、『底特律新聞報』(1940 年購買)、『芝加哥每日新聞』(1944 年獲得)和『夏洛特觀察家報』(1954 年獲得)等。奈特報業公司 1960 年的總發行量達 1,000,000 分以上。1925 年奈特在其父所有的亞克朗(Akron)『燈塔報』任主編，直至 1933 年。1971 年以前，他一直在亞克朗任報紙主編。1968 年因所寫社論獲得普立茲獎，1972 年因工作成績卓著獲得金質獎。1974 年里德報系與奈特報業公司合併，組成奈特-里德報業公司集團。

Knight, Sarah Kemble 奈特(夫人)(1666. 4. 19～1727. 9. 25)

別名 MADAME KNIGHT。美國女教師、女商人。1704 年獨自從波士頓騎馬到紐約，旅途中寫的日記既生動又幽默，成爲 18 世紀美國殖民地生活的最眞實記載之一。在丈夫和父親去世後，仍積極經商和從事律師事務，並兼管一所學校。『奈特夫人日記』在她逝世後於 1825 年出版，以後出過多次修訂本。1935 年還出版了手迹影印本。

Knight, Thomas Andrew 奈特(1759. 8. 12～1838. 5. 11)

英國園藝學家、植物學家，曾做植物適應性反應的實驗和莖、根在生長方向上變化的實驗，爲後來研究植

物向地性奠定基礎。畢業於牛津大學，曾任皇家學會班克斯(Joseph Banks)爵士的通訊員。他的科學著作最早發表在皇家學會的『哲學學報』(1795～1814)上。他完成了植物體內液體上升和下降的實驗，並用環割實驗證明了黑爾斯(Stephen Hales)的樹皮來源於邊材的理論是錯誤的，同時也證明在樹皮外部的液汁與邊材中富於營養的液汁不同。1806 年他在給班克斯的信中描述了離心力作用於發芽種子的實驗，表明了地心引力對植物生長的影響。但他沒有成功地用機械物理特性解釋種子適應性的反應。

knight bachelor　下級勳位爵士

英國最古老等級最低階的爵位。源自亨利三世統治期間。此爵位曾見於歐陸，但目前僅英國仍頒授。在歷史上，這種爵士不屬於任何一種武士階級，而屬於無法自己領軍作戰的窮諸侯，或是太年輕而不適於方旗騎士勳位責任及威嚴的騎士。如果貢獻和擁有的土地合於晉升的資格，他可正式向戰場指揮官申請方旗爵士勳位。17 世紀時，大英詹姆斯一世創立下級勳位爵士的登記制，但終究沒有貫徹到底。1908 年帝國下級勳位爵士社成立，並開始統一登記所有的爵士。1926 年，一種爲下級勳位爵士所設計，在兩馬刺間繪一柄入鞘劍的徽章被通過和採用。參閱爵士(banneret)條。

Knight Hospitaller　詳醫院騎士團(Hospitallers)條。

knight service　騎士服務

在歐洲封建制度中指爲保有土地而履行的軍事義務。這種服役可能是打仗或遠征，也可能僅僅是騎馬護衛或守護城堡。領主爲了取得這種服務要向直接服務的人或能夠糾集一伙騎士前來投靠的人賜予封地。一般的服役期限是每年 40 天。

Knight Templar　詳聖殿騎士團(Templar)條。

Knighton, Henry　奈頓(？～1396？)

英格蘭編年史家。他的編年史分爲歷史與時事兩個部分，歷史部分前半包括的年代爲 1066～1337 年，是彙編過去的史書而成；後半從 1337 年起，由他自己執筆。

Knights of Columbus　哥倫布騎士團

天主教男信徒國際性友愛互利團體。由麥吉夫尼(Michael J. McGivney)創辦，1882 年在美國康乃狄克州註册立案，哥倫布騎士團提供各種保險福利和社交機會，積極推行各種宗教、教育、戰災救濟和社會福利計畫。該團最高會議總部設在美國康乃狄克州新哈芬市。

Knights of Labor　勞動騎士團

1869 年在美國建立的第一個重要的全國性勞工組織。騎士團的第一位領袖史蒂芬斯(Uriah S. Stephens)把這個組織定名爲「高貴勞動騎士團」。勞動騎士團原是一個秘密組織，旨在保護團員免遭雇主的報復。騎士團的綱領以所有生產者(店員、農民和工人)利益一致的信念爲基礎，同時提出用工人合作社制度取代資本主義。自從 1879 年選出鮑德利(Terence V. Powderly)爲這個組織的工人領袖以後，它便不再保密了，也放棄了神秘的標誌，同時還取消了名稱上的「高貴」二字。由於鮑德利不願發起罷工或利用其他形式的經濟壓力以達到組織的目的，於是組織的有效控制權便轉移到地區領導人手中。隨著美國擺脫了 19 世紀 70 年代經濟蕭條的困境，騎士團的團員人數迅速增加，1886 年達到 700,000 人的頂峯，這一年發生 1,600 次罷工(往往是暴力的)以及芝加哥秣市騷亂。此後，騎士團的影響急遽下降。1886 年 12 月成立了美國勞工聯合會。

Knights of Malta　11 世紀天主教宗教-軍事組織。詳醫院騎士團(Hospitallers)條。

Knights of Saint Eulalia　1218 年在西班牙創立的天主教修會。詳梅塞德會(Mercedarian)條。

Knights of Saint John of Jerusalem　11 世紀天主教宗教-軍事組織。詳醫院騎士團(Hospitallers)條。

Knights of the Golden Circle　金圈騎士團

美國南北戰爭期間的秘密組織，以同情南部反對北部而聞名。1859 年在南部發起，係弟兄會組織，主張併吞墨西哥以擴充蓄奴地區，保護南部不被工業化的北部所壓倒。南北戰爭爆發(1861. 4)後，某些被稱爲「銅頭毒蛇」(Copperhead, 參閱該條)的民主黨反戰分子在金圈騎士團內十分活躍，尤以俄亥俄、印第安納和伊利諾諸州爲甚。1863 年金圈騎士團和美國騎士團合併，反對戰爭。一年後更名爲「自由之子社」。1864 年大選前夕，在印第安納波里對該集團某些領導人的叛國案審判給共和黨提供了不少政治宣傳資料。審判結束時的死刑判決在 1866 年宣告緩期執行，在押人員均被釋放。

Knights of the Sword　征服利沃尼亞的十字軍組織。詳寶劍騎士團(Brothers of the Sword, Order of the)條。

Knights of the White Camelia　白山茶花騎士團

美國南北戰爭以後在原來南方聯盟各州組成的秘密社團之一。倡導白人優越論，與三K黨(Ku Klux Klan, 參閱該條)類似。1867年5月成立，隨後在新奧爾良設全國總部，1868年舉行第一次全體大會。19世紀70年代被解散。

Kniller, Gottfried 詳內勒(Kneller, Sir Godfrey Baronet)條。

Knipling, Edward Fred 尼普林(1909. 3. 20～)

美國農業昆蟲學家。將絕育技術與殺蟲劑的應用相結合，對消滅害蟲的新方法作出重要貢獻。1931年到美國農業部任職，並從事滅蟲研究多年。同時在愛荷華州立大學專修昆蟲學及寄生蟲學。1938年在研究一種重要的家畜害蟲螺旋錐蠅時，觀察到雌蠅似具有單配性。得悉遺傳學家默勒(Hermann Joseph Muller)做過用輻射方法使果蠅絕育的實驗後，他建議引入大量絕育雄蠅以控制螺旋錐蠅的繁殖。

第二次世界大戰期間，應召協助研製殺蟲劑DDT，而中斷該項研究。1954年任馬里蘭州貝爾茨維爾(Beltsville)的農業部昆蟲研究所所長，力促布什蘭(R. C. Bushland)測定使螺旋錐蠅絕育所需的X線劑量；並以實驗證實其理論，選定荷屬安地列斯羣島面積442平方公里(170平方哩)的庫拉索(Curaçao)島進行了一次大規模的野外試驗。在6個月(可繁殖4代自然種羣)內，往該島空投了數萬絕育雄性螺旋錐蠅，取得了螺旋錐蠅的自然種羣完全滅絕的結果。在美國採取兩次規模更大的行動同樣獲得成功。

與殺蟲劑的滅蟲效果相比，絕育方法是使害蟲種羣衰減的更爲有效的方法。有鑑於此，他對大羣害蟲採取了分兩步消滅的方法：第一期施用殺蟲劑，第二期施用絕育法。他的成就使他贏得世界聲譽及許多獎章，包括總統功勳獎章及國家科學獎章。

Knipper-Chekhova, Olga 克尼佩爾-契訶娃(1869～1959. 3. 22)

娘家姓 LEONARDOVNA KNIPPER。世界著名的俄國女演員，劇作家契訶夫(Anton Chekhov)之妻。丹欽科(V. I. Nemirovich-Danchenko)和斯坦尼斯拉夫斯基(Konstantin Stanislavsky)成立莫斯科藝術劇院時，她被邀成爲該劇團最初39個股東之一。在莫斯科首演托爾斯泰的『沙皇費奧多』(*Czar Fyodor*, 1898)時第一次登臺，飾伊琳娜(Irina)。在劇院上演契訶夫的『海鷗』(1898)時，她飾阿卡狄娜(Arkadina)，此次演出使契訶夫、該劇和莫斯科藝術劇院名聲鵲起。劇院後來上演的所有契訶夫劇作，她都參加演出，尤以在『三姊妹』(1901)中飾瑪莎、在『櫻桃園』(1904)中飾拉涅夫斯卡亞(Madame Ranevskaya)而獲得特別成功。在莫斯科藝術劇院1943年慶祝後一劇上演300場時，仍由她飾此角。克尼佩爾和契訶夫的職業聯繫最後發展成愛情，他們於1901年結婚。契訶夫雖然於1904年去世，但他們的親密關係由於加尼特(Constance Garnett)於1926年出版了他們的情書英譯本而廣爲人知。1919～1922年她曾隨莫斯科藝術劇院在全歐洲進行俄語巡迴演出。1923～1924年又隨該團出訪美國演出。她在莫斯科藝術劇院飾演的其他成功角色有莫里哀、屠格涅夫和高爾基戲劇中的人物。獲「蘇維埃人民藝術家」的稱號後，又於1943年被授予「史達林獎」。

Knittelfeld 克尼特爾費爾德

奧地利施泰爾馬克(Steiermark)州城市。瀕穆爾(Mur)河。爲工商業中心，有鐵路工廠、鐵廠、鋼廠、乳品廠和搪瓷廠。人口14,153(1981)。

knitting 針織

生產針織物的方法，用一根或一組連續紗線套接爲成串的線圈。針織物的伸長能力常比機織物大。針織物分兩大類：緯編針織物，包括平針、羅紋、雙反面針織物和加固針織物等；經編針織物，包括經平組織針織物、拉舍爾(raschel)經編針織物、米蘭尼斯(milanese)經編針織物。在針織物中，線圈縱行相當於機織物的經紗，線圈橫列相當於機織物的緯紗。

大多數緯編針織物都可以由手工或機器編織，線圈是基本的單元，針織線圈從正面穿過前一線圈，而雙反面線圈則從反面穿過。某些緯編針織物容易裂開，當一個線圈斷裂時，可能出現縱向脫散。緯編針織物在橫列方向具有很大的延伸能力。平針針織物具有平整的表面，在反面可以見到橫向弧圈。用變化的平針可編結成針織絨面織物，如拉絨織物和人造毛皮等。羅紋針織物具有由線圈縱行形成的、明顯的凸條狀縱向羅紋，在織物的兩面交替出現。這種針織物較厚，彈性良好，較平針針織物耐用。雙反面針織物在織物的正反兩面橫列方向有隆起的條紋，使織物的兩面可以互換。網眼針織套衫等提花針織物由改變針織線圈和雙面線圈織法織成。各種提花針織物可由增加、減少、交替或橫過線圈的方法製造。雙面針織物厚實，很少脫散。它採用羅紋組織和雙羅紋組織，用兩根紗或兩組織針編織，在兩個方向形成線圈。經編針織物通常不脫散，比緯編針織物緊密和平整，彈性較小。經編織物是在鏈式織機上生產的，每根經紗都由單獨的針控制。線圈沿織物的長度方向連結。經編針織物的特徵是正面有細的縱向凸條，反面有橫向凸條，它具有良好的懸垂性，常用於女內衣和層壓織物的底布。拉舍爾經編針織物具有花邊狀的敞開結構，用較細紗線來固定較粗紗線的組織結構。它可以製造

出各種類型不同厚度的經編針織物，通常具有一定的彈性。米蘭尼斯經編針織物用兩組經紗編織，一組向下向左移動，而另一組向下向右移動，對角橫過的紗線在織物的背面產生菱形效應，在織物的正面有細凸條。針織物以平面狀和圓形兩種形式生產。緯編針織物常常都是圓形的，經編針織物通常是平面狀的，平面狀緯編針織物可以由收放針工序來成形，圓形針織物由線圈的收緊或放鬆成形。

Knivsflåfoss 挪威中西部境內瀑布。詳絮夫絮斯特雷(Syv Systre)條。

Knock Rummy 諾克蘭姆牌

蘭姆牌戲的一種。其目的是作成由3張以上的同花色牌組成的牌組。使用一副52張撲克牌。兩人玩時每人先發10張牌；3人以上玩時，每人先發7張牌。各家無論是否莊家，在抓牌和出牌之後可以攤開手上的牌，和對方比尚未做成組的散牌牌值，少者勝。

knocking 爆震

在內燃機中，由氣缸內壓縮的空氣-燃料混合氣局部爆燃而產生的高頻噪聲。在正常運轉的發動機中，混合氣的燃燒火焰前沿，在燃燒室內從點火處向前均勻傳播。但是在高壓縮比時，這與燃油的成分和所含抗爆劑如四乙鉛的多少有關，一些混合氣可以在火焰未到達之前突然著火，以不可控制的方式燃燒，產生強烈的高頻壓力波。這個壓力波迫使發動機零件振動，從而產生爆震聲。爆震能引起火花塞端點過熱，使混合氣過早著火，發動機工作不穩，效率降低。劇烈爆震超過一定時間，就會損壞發動機。

Knockmealdown Mountains 諾克米爾當山脈

愛爾蘭提派累立(Tipperary)郡南部與沃特福德(Waterford)郡西部交界處的山脈。東西走向，有7座山峯海拔600公尺(2,000呎)以上，最高諾克米爾當峯海拔795公尺(2,609呎)。

Knolles, Richard 諾爾斯(1550？～1610. 7)

英格蘭歷史學家，以研究土耳其人著稱。1564或1565年從牛津大學畢業，1570年獲得該校文學碩士學位，1571年留校當研究員。不久出任中學校長。經過12年辛勤工作，他的『土耳其通史』於1603年問世。

Knollys, Sir Francis 諾利斯(1514？～1596. 7. 19)

英格蘭女王伊利莎白一世的忠實支持者。1542年成爲國會議員。瑪麗一世時代隱居德意志。伊利莎白一世即位後回英格蘭，成爲樞密官、副宮廷大臣和國會議員。1568～1569年負責看管瑪麗女王。1572年又任王室財務總管。

Knopf, Alfred A. 諾夫(1892. 9. 12～1984. 8. 11)

美國出版家，爲具聲望和影響力的諾夫出版公司的創建人和長期董事長。諾夫於1912年畢業於紐約哥倫比亞大學，短期任職於道布德・佩吉出版公司(Doubleday, Page, & Company)後，於1915年自創公司。其出版公司的成功，得力於他對當代文學的鑑賞力以及他與國內外文學界的廣泛接觸，他本人也因爲出版高素質的各國文學而著名。諾夫之所以能吸引許多重要作家，在於他親自負責處理這些作家的出版要求，以及他對出版質量的一絲不苟的精神。至1984年諾夫去世爲止，由他的出版社出版過作品的作家，共計獲得過16次諾貝爾獎和27次普立茲獎。諾夫嚴格掌握書籍的編輯內容和商業宣傳，並特別重視印刷和設計的吸引力。1924～1934年間，他兼任『美國信使』的發行人，此刊爲一分有影響力的期刊，由他和孟肯(H. L. Mencken)以及納珍(George Jean Nathan)在1924年共同創立。1966年，諾夫出版公司成爲蘭登書屋(爲美國無線電公司所擁有)的子公司。1980年，蘭登書屋爲紐豪斯公司(S. I. Newhouse and Sons)所購得。自1972年起，諾夫出任自己公司的名譽董事長。

Knöpfli, Rui (Manuel Correa) 諾夫利(1932. 8. 10～)

用葡萄牙語寫作的非洲詩人。他溫文爾雅的抒情詩，讚頌的範圍很廣，從詩的性質本身直到莫三比克的景色，各種題材都有。他和格拉巴托・迪亞斯(Grabato Dias)共同主持『卡利班』(*Caliban*)雜誌，同時又任『論壇報』(*A Tribuna*)編輯。1975年遷居倫敦，任葡萄牙新聞專員。最著名的作品有『水下王國：莫三比克歌曲集』(*Reino Submarino: Cancioneiro de Mocambique*, 1962)、『帶鹽的綠芒果』(*Mangas Verdes com Sal*)以及『普羅斯佩羅的島』(*A Ilha de Prospero*, 1972)等。他在詩中常常描繪一名受歐洲文化薰陶的白人在非洲遇到的種種壓力。

Knorpelwerk 軟骨圖案。17世紀應用於家具上的一種裝飾圖案。詳耳形圖案(auricular style)條。

Knorr, Ludwig 克諾爾(1859. 12. 2～1921. 6. 5)

德國化學家，曾發現安替比林(antipyrine)。1885年他在埃朗根(Erlangen)大學任化學講師，在符茲堡(Würzburg)任教職，並在耶拿(Jena)大學任有職稱的教授。他以研究有機化學而聞名。1883年他發現安替比林，這是廣泛用作退熱劑和止痛藥的吡唑啉酮衍生物系列中的第一個。1884年他分離並合成了喹啉和吡唑。

他還研究了酮基和烯醇互變體以及嗎啡生物鹼。

Knossos　克諾索斯

亦作 CNOSSUS。古代克里特城市，傳說中米諾斯王的首都，最早的愛琴文化米諾斯文化(Minoan civilization, 參閱該條)的主要中心。在埃文斯(Arthur Evans)爵士領導下開始的考古發掘，出土的有公元前 6500 年的克諾索斯新石器時代手工製品。克諾索斯所以重要，主要是因爲它是約公元前 1600～約前 1400 年間在愛琴海占有重要地位的高級青銅時代文化的中心。埃文斯稱爲克諾索斯「最後宮殿」的場址約在公元前 1400 年稍後便被一場大火焚毀，此後愛琴世界的政治焦點便轉移到了希臘大陸上的邁錫尼。

knot　細嘴濱鷸

鷸科(Scolopacidae)濱鷸亞科(Calidritinae)的大型鷸類。普通濱鷸(*Calidris canutus*)體長(包括喙)約 25 公分(10 吋)。繁殖期胸羽淡紅色；冬羽淡灰。繁殖於整個北極地區乾燥多石的苔原地帶，並能遠距離地遷徙到所有大陸的海濱。有些個體可南遷至澳大利亞和紐西蘭等地越冬。密集結羣，幾乎一個挨一個地站在海濱，覓食時如同一層烏氈在移動。大濱鷸(*C. tenuirostris*)是稀有種，繁殖於西伯利亞。

knot　結

將一根或幾根線、繩、帶、索等互相交疊，通常用來捆紮(seizing, 參閱該條)物體。繩索打結時用鎖縫結(overhand knot, 參閱該條)，縮短繩索用縮結(sheepshank, 參閱該條)，使兩根繩索在末端連接則用捻結(splice, 參閱該條)。結的強度比繩索本身爲差。

knot　節

航海測速單位，等於每小時 1 海里(英制 1 哩爲 6,080 呎，合公制 1,852 公尺；合國際哩 6,076.115 呎)，約相當每小時 1.15 法定哩，因此船的航速 20 節時，等於陸上車行速度每小時 23 哩。「節」可能起源於測繩的長度單位。過去船舶的測繩每隔一段要綁一個結，每一段或每一節約爲 14.3 公尺(47 呎)。拋入水中的測速器在船行駛的前 28 秒後才開始計算測繩的節數，行駛 28 秒所測得的節數約等於每小時 1 海里的船速。

knot theory　紐結理論

數學中，研究三維閉曲線的一種理論。三維閉曲線可以看成是一段繩子被任意交織和環繞後再把兩端接起來所構成的幾何圖形。一個紐結，在它表示一個單回路的意義下，拓撲等價於一個圓；然而它不拓撲等同於一個圓，因爲它不能變形成一個圓，除非使這種打結的曲線在它上面的一個點或多個點處穿過它自己。在紐結的二維圖像中，這曲線穿過它自身。最簡單的眞正的紐結，即三葉形紐結，有 3 個這樣的交叉；所以這種紐結的階數是 3。就連這種簡單的紐結也有兩個彼此不能互變的圖形，雖然它們是鏡面對稱的。

儘管到 20 世紀中葉還不曾發現計算具有給定階數的紐結個數的方法，然而能夠知道可區別的紐結的種數隨著其階數的增長是增長得很快的。已經證明，某些較高階的紐結可以分解爲較低階的紐結的組合，這種組合稱爲乘積。例如方型紐結和易散紐結(6 階紐結)是兩個三葉形紐結(其空間螺旋特性可以相同或相反)的乘積。不能分解的紐結稱爲素紐結。德國數學家高斯對紐結理論曾經感到興趣，但沒有發表過著作。在 1900 年以前，這個領域中的活動是分散的；但是自那以後，由於代數幾何、微分幾何、羣論、矩陣論、數論等不同的數學分支的作用而得到發展。通常它所討論的是安裝問題的特殊情形，即一個拓撲空間可以看成嵌在另一個拓撲空間中的不同的方式。

Know-Nothing Party　一無所知黨

亦稱美國黨(AMERICAN PARTY)。19 世紀 50 年代盛極一時的美國政黨。當時日益增多的移民，主要是移居美國中西部的德意志人和移居東部的愛爾蘭人，似已威脅到土生土長的基督教新教徒美國人的經濟和政治保障。1849 年秘密的星條旗騎士團在紐約成立。以其成員在問及他們排外主義的組織時應回答自己一無所知，故稱一無所知黨。

到 19 世紀 50 年代時，隨著成員人數和重要性不斷增加，神秘色彩亦逐漸消除，作爲一個全國性的政治團體正式定名爲美國黨。它主張限制移民，不准外國出生的移民參加選舉或擔任公職，外國人須在美國居住 21 年後才能成爲公民。1855 年 12 月 3 日國會開會時，有 43 名衆議員公開承認自己是一無所知黨黨員。該黨 1856 年在費城舉行代表大會時因南方代表提出贊成奴隸制的綱領而發生分裂。此後美國黨陷於瓦解。反對奴隸制的黨員加入了共和黨，而南方的黨員則聚集在民主黨繼續高舉的贊成奴隸制的旗幟下。1860 年一無所知黨的殘部參與建立立憲聯邦黨，並提名田納西州的約翰·貝爾爲總統競選人。在全國 4 人競選中，貝爾屈居第四。19 世紀 70 和 80 年代也分別出現過兩個名爲美國黨的組織。其中一個 1886 年成立於加利福尼亞，主張從工礦企業中排斥華人和其他東方人。

Knowland, William Fife　諾蘭(1908. 6. 26～1974. 2. 23)

美國政治家，20 世紀 50 年代前期共和黨參議院領袖。他父親是國會議員和報紙發行人。本人年幼時就開

始政治活動。12 歲爲哈定-柯立芝競選發表演說。25 歲進入加利福尼亞州衆議院，兩年後選入州參議院。1945 年 37 歲時被指派接替任期未滿的美國參議員約翰遜(Hiram W. Johnson)。同時期獲加利福尼亞大學學位，參加『奧克蘭論壇報』工作，並擔任共和黨全國執行委員會主席。諾蘭是「院外援華集團」的領袖，他不僅責難中國大陸丟給共產黨人，而且主張讓蔣介石和國民黨政府重回大陸；他還指控中國問題專家戴維斯和拉鐵摩爾(Owen Lattimore)是親共分子，使他們失去公職。

1952 年以壓倒多數連任參議員，翌年出任共和黨政策委員會主席，塔虎脫(Robert A. Taft)死後便繼任共和黨參議院領袖。他堅決支持參議員麥卡錫(Joseph McCarthy)，投票反對參議院譴責麥卡錫和反共運動的決議。對中國問題的意見貫穿著諾蘭的政治生活。他進行威脅說，如果共產黨中國加入聯合國，他要展開運動使美國退出該組織。他在共產黨炮擊沿海島嶼金門、馬祖時鼓吹美國採取軍事行動。他宣布爭取做 1956 年共和黨總統候選人。在艾森豪重新當選後，他在 1958 年競選加利福尼亞州州長，爲參加 1960 年的總統競選作準備。但在競選中被布朗(Edmund Brown)擊敗，後重返報業，未再參加競選活動。1974 年因槍枝走火，誤傷自身致死。

knowledge versus practice　知行

中國哲學術語。知指知識、思想；行指行爲、道德履踐。關於知行先後問題，朱熹、陸九淵主張「知先行後」，王守仁主張「知行合一」，王夫之認爲「知中有行，行中有知。」知行難易問題一說知易行難。『左傳・昭公十年』：「非知之實難，將在行之。」又僞『古文尚書・說命中』：「非知之艱，行之惟艱。」一說知難行易。孫中山先生『心理建設・知行總論』：『行易知難，實爲宇宙間之眞理，施之於事功，施之於心性，莫不皆然也。』知行輕重，孔子認爲「行重於知」，『論語・學而篇』：「行有餘力，則以學文。」荀子認爲「學至於行之而止矣」。朱熹也以爲「論輕重，行爲重」。朱熹還有能行才是眞知的思想。王廷相在『家藏集・與薛君采』中也說：「講得一事即行一事，行得一事即知一事，所謂眞知矣。」王夫之更肯定行是知的基礎。『尚書引義』卷三：「且夫知也者，固以行爲功者也，行也者不以知爲功者也。行焉可以得知之效也，知焉未可以得行之效也。」是對知行關係的深刻見解。

Knowlton, Charles　諾爾頓(1800. 5. 10～1850. 2. 20)

美國醫生。他的節制生育的著名論文使避孕藥物得到廣泛使用。1824 年畢業於新罕布夏州漢諾威市達特茅斯(Dartmouth)學院，獲醫學博士學位。曾匿名出版一本向夫婦們介紹節制生育方法的讀物『哲學的果實：或青年夫婦的密友』(1832)，這是美國這類書中的第一部作品。此書第二版有作者姓名，於 1833 年出版。引起傳統勢力的反對，作者受到指控，在麻薩諸塞州陶頓(Taunton)及劍橋遭到罰款、監禁(1832)。再次被控於格林菲爾德(Greenfield)城，以無罪獲釋。『哲學的果實』在英國成爲一個著名判決先例中的對象：「英國女王訴布雷德洛和貝贊特」(*The Queen* v. *Charles Bradlaugh and Annie Besant*)，1877 年最後判決時，被告得勝。此次審判後，此書之銷售額由一年不足 1,000 册，激增至一年 250,000 册。

Knowlton, Frank Hall　諾爾頓(1860. 9. 2～1926. 11. 22)

美國古植物學家和根據地質資料研究史前氣候的先驅，在植物化石的分布和結構上有很多發現。1887～1896 年任華盛頓市哥倫比亞大學(現名喬治・華盛頓大學)植物學教授。1887～1889 年兼任華盛頓市國家博物館植物和植物化石部主任。1889 年進美國地質調查局任助理古生物專家，並爲該局工作直到逝世。他專門從事植物化石內部結構的顯微研究，發現很多種在白堊紀和第三紀期間繁盛的植物。這些研究成果是出版一本有價值的參考書『北美中生代和新生代植物目錄』(1919)。同年，又發表一篇論文『地質氣候的演化』，總結了他關於更新世以前的地球氣候的結論。這篇論文儘管遭到非難，但卻引起人們對這一研究領域的注意。作爲『植物世界』雜誌的創辦者和第一任編輯(1897～1904)他發表 200 多篇論文並出版很多書，其中包括『世界的鳥類』(1909)和『過去的植物』(1927)。

Knowsley　諾斯利

英格蘭默西賽德(Merseyside)郡一個區和自治市。在利物浦東面。面積 97 平方公里(38 平方哩)。除 18 世紀重要的鐘錶製造業中心普雷斯科特(Prescot)外，大部分地區在 20 世紀發展起來。1930～1950 年，海頓(Huyton)城因接納利物浦過剩人口而迅速發展。1952 年利物浦在一工業區周圍建立新城鎮時，柯爾比(Kirby)城興起。1960 年黑爾伍德(Halewood)成爲新建福特汽車廠的廠址。其他工業有電纜、機械、食品加工和輕工等。部分地區闢爲野生動物狩獵公園。人口約 166,300(1985)。

Knox, Fort　諾克斯堡

美國軍事重地。位於肯塔基州北部哈丁(Hardin)縣。面積 44,510 公頃(110,000 畝)。1918 年設諾克斯兵營。1932 年成爲常設軍事基地。1936 年爲確保美國金庫的安全修建了一座堅固的正方形防彈建築物，並配備機

械防護裝置，以存放國家大批黃金。第二次世界大戰期間，金庫被用以收藏美國憲法、獨立宣言和大憲章等原件副本以及林肯的蓋茨堡演講原稿。1940 年起一直爲美國裝甲部隊司令部。人口 31,095(1980)。

Knox, Henry 諾克斯(1750. 7. 25～1806. 10. 25)

美國獨立戰爭(1775～1783)中的將領，在美國憲法實施後首任陸軍部長。1775 年冬他奉華盛頓將軍命前往紐約州泰孔德羅加(Ticonderoga)提取虜獲的軍械，曾出色地組織牛馬和人力在冰雪中跋涉 483 公里(300 哩)，將大炮運到波士頓，遂解該城之圍，並奠定美國革命炮兵部隊的基礎。在 1778 年費城戰役中他先後在新澤西州蒙茅斯(6 月)及維吉尼亞州約克鎮(Yorktown, 1781)指揮炮兵作戰，屢建奇勳，由准將晉升少將。戰後繼華盛頓任陸軍司令(1783. 12)。1784 年初辭職。1785 年在邦聯政府中任陸軍部長，1789 年轉入華盛頓總統的政府繼續任職。1795 年退職歸隱。

諾克斯
＊美國維吉尼亞州立圖書館供圖

Knox, John 諾克斯(1514？～1572. 11. 24)

蘇格蘭宗教改革家。據傳他曾在聖安德魯斯學院從梅耶(John Major)受業，1540 年以前任司鐸，1543 年在哈丁頓(Haddington)地區任教會法公證人。兩年後諾克斯爲東洛錫安兩位貴族任家庭教師，而這兩位貴族卻參與基督教新教的政治活動。蘇格蘭宗教改革家威沙特(George Wishart)曾於 1545 年在這兩位貴族保護下傳教。諾克斯經常同他在一起，可能於此時改奉基督教新教。威沙特於 1546 年 3 月被聖安德魯斯大主教比頓(David Beaton)以異端罪判處火刑燒死。諾克斯率領門生輾轉逃避才免於迫害或被捕。

1547 年 4 月他率領門生到聖安德魯斯。3 個月後，在那裏成爲公認的宗教改革運動倡導人和代言人。1547 年 6 月末蘇格蘭總督獲得法蘭西的援助，迫使聖安德魯斯城堡投降；諾克斯等人被押到法蘭西囚船上服苦役。19 個月後由於英格蘭出面干涉，諾克斯獲釋，但從此體弱多病。不久，英格蘭政府任命諾克斯爲講道員，派他到北方特威德河畔貝里克鎮宣講基督教新教教義。1551 年初調往紐塞，不久任皇室牧師六人之一。諾森伯蘭公爵掌權時，政府向基督教新教極端派靠攏；任命諾克斯爲羅契斯特(Rochester)大主教。

諾克斯
＊美國國會圖書館供圖

1553 年信奉天主教的瑪麗女王登位，基督教新教信徒紛紛逃往歐洲大陸，諾克斯在蘇格蘭堅持到最後。1554 年，在美因河畔法蘭克福英格蘭難民營(主要收容清教徒)任牧師，數月後轉任日內瓦英格蘭難民教會牧師，1559 年返回蘇格蘭。同年春蘇格蘭局勢嚴重。原來兩年前信奉基督教新教的貴族在諾克斯建議下締結盟約，保證支持和捍衛「主的教會」及其教牧人員。此時，法蘭西吉斯家族出身的瑪麗王后攝政，召見基督教新教教士，以他們爲叛匪首領，基督教新教信徒將諾克斯從日內瓦召回，矛盾激化。6 月底，愛丁堡暫時爲基督教新教徒所控制。時法蘭西國王亨利二世死，權力落入吉斯派家族之手。法蘭西對蘇格蘭的干涉勢在不可避免。

1560 年 4 月英軍參戰，支援蘇格蘭新教徒。後英法兩國簽約停戰，共同撤軍，蘇格蘭完全由基督教新教徒掌握命運。蘇格蘭議會舉行會議，討論宗教問題。由諾克斯和另外 3 人共同倉促寫成『蘇格蘭教會信仰聲明』，這分文件在措詞上遵循喀爾文宗教義而較爲溫和，同時比較著重聖禮；它經過議會討論，定爲國教綱領。諾克斯在一個委員會的協助下向議會提出『規章一書』規定教會的組織和財務原則。

英格蘭瑪麗女王於 1561 年到達蘇格蘭。諾克斯得悉瑪麗女王準備嫁西班牙貴族卡洛斯，預見到這種婚配必嚴重威脅蘇格蘭及英格蘭的宗教改革，於是竭力表示反對。1567 年瑪麗退位，諾克斯的好友莫里(Moray)伯爵斯圖爾特(James Stewart)執政。不久莫里被害，蘇格蘭陷入混亂，女王派和執政派互不相讓。法蘭西基督教新教徒在聖巴多羅買節慘遭屠殺的消息傳到蘇格蘭，諾克斯不顧體弱多病，發表演說，喚起信徒注意這一慘劇。不久諾克斯死於愛丁堡。

Knox, Philander Chase 諾克斯(1853. 5. 6～1921. 10. 12)

美國律師、國務卿、參議員。1875 年進入律師界，曾任卡內基鋼鐵公司法律顧問。1901～1904 年任司法部長。1904～1909 年爲美國參議員。曾任塔虎脫總統的國務卿，全力推行「金元外交」，即以增加對外投資爲手段擴大美國在海外的政治影響。他勸說中美洲各國向美國銀行借款，以減少歐洲干涉這一地區的危險。「金元外交」受到普遍責難。1917 年回到美國參議院，成爲反對國際聯盟的首要人物。

Knox, Ronald (Arbuthnott) 諾克斯(1888. 2. 17～1957. 8. 24)

英國作家、神學家和天主教會名流，因重譯『聖經』聞名。出身於英國聖公會家庭，1917 年成爲天主教徒。著有講道集和偵探小說。『新約全書』譯本於 1945 年問世；『舊約全書』譯本和『有關英譯聖經的問題』出版於 1949 年；『新約全書評注』各卷於 1953、1954 和 1956 年相繼問世。

Knox's Liturgy 詳公共禮儀書(Common Order, Book of)條。

Knoxville 諾克斯維爾

美國田納西州東部城市，諾克斯縣首府(1792)。瀕臨田納西河。爲一都會區(包括馬里維爾〔Maryville〕、阿爾考〔Alcoa〕和橡樹嶺〔Oak Ridge, 參閱該條〕)中心。1785 年創建。1792～1796 年爲俄亥俄河南準州首府。1796～1812 和 1817～1819 年兩度爲田納西州首府。1815 年設市。20 世紀 30 年代田納西河流域管理局的成立

諾克斯維爾的獨立戰爭遺址懷特要塞
＊美國大英百科全書公司供圖

和 40 年代橡樹嶺「原子城」的建立，促進了該市的發展。現爲田納西河流域管理局總部所在地。周圍有幾座大壩和水庫，爲工業提供電力並促進河運。現經濟多樣化，有農業(煙草和牲畜)、製造業(紡織品、服裝、調溫器和化工品等)、銷售業、採礦(鋅)、採石業(大理石)、木材工業等。旅遊業(大煙山國家公園和坎伯蘭山)也有經濟收益。設有田納西大學(1794)、諾克斯維爾學院(1875)和田納西聾人學校。古建築有南部邦聯紀念大廳和布朗特大厦。每年 4 月舉行多格伍德藝術節(Dogwood Arts Festival)。人口：市 183,139；都會區 476,517(1980)。

Knuckles 納克爾斯

斯里蘭卡山地。納克爾斯峯海拔 1,863 公尺(6,112 呎)，位於瓦泰格默(Wattegama)東北約 16 公里(10 哩)。山區年平均降水量 2,500～5,000 公釐(100～200 吋)，出產茶葉、橡膠、水稻、蔬菜和小豆蔻。

Knudsen, William S(ignius) 努森(1879. 3. 25～1948. 4. 27)

原名 SIGNIUS WILHELM POUL KNUDSEN。出生於丹麥的美國工業家，汽車大規模生產的有力協調者。1937～1940 年任通用汽車公司總裁，第二次世界大戰中主持

努森
＊美國陸軍部供圖

美國政府大量生產軍備的計畫。他於 1900 年移居美國，從事各種工作。1902 年，他開始在凱姆(Keim)工廠任職。該工廠原是布法羅一家自行車製造廠，於 1904 年開始承造福特汽車公司零件。1911 年福特汽車公司買下該工廠，努森終於被調到底特律的福特汽車廠。1914 年他正式成爲美國公民，並開始監督福特公司在美國各地建立裝配廠。第一次世界大戰中，負責該公司爲美國海軍製造潛水巡邏艇及其他戰略裝備。1922 年，與亨利·福特發生爭執後，他加入通用汽車公司。1924 年被任命爲雪佛蘭分公司的總裁兼總經理，1937 年升爲母公司通用汽車公司總裁。1940 年羅斯福總統任命他爲國防研究委員會工業生產組組長。1941 年任美國生產管理局局長，繼續領導戰略裝備的生產。1942～1945 年，他以中將軍銜負責陸軍部的生產工作。1945 年 7 月他回到民間企業界。

Knutsford 那茲福

英國赤郡麥克爾斯菲爾德區的地方自治市。位於赤郡平原上曼徹斯特市的西南。1292 年的特許狀給予那茲福設置公共市場權、免費租地權(由君王處獲得)，以

及選舉市長權。1332 年的特許狀允許該市在某些節慶開博覽會，佔地 12 公頃(約 30 畝)的奚斯仍爲一年一度的五朔節慶典的所在地。主要的購物街道爲國王街及公主街，均爲具有歷史意義及建築學價值的建築物。19 世紀的英國作家蓋斯凱爾(Elizabeth Cleghorn Gaskell)以那茲福作爲其小說『克蘭弗德』(*Cranford*, 1853)的藍本。今日該城主要爲住宅區，有一些工業，包括紙廠、鋸木廠，與核能設計實驗所。那茲福東北方 8 公里(5 哩)處的令威(Ringway)設有具國際重要性的曼徹斯特飛機場。人口 13,751(1981)。

Knyphausen, Wilhelm, Freiherr von　克尼福森(1716. 11. 4～1800. 12. 7)

出生於盧森堡，是一名有 42 年軍旅生活經驗的中將軍官。1776 年擔任德國雇傭軍司令馮海斯特(Leopold von Heister)將軍的副手，前往北美，協助英軍作戰。1777 年馮海斯特奉召回國，他晉升司令，曾參加賓夕法尼亞華盛頓堡和布蘭迪萬河(Brandywine)戰役及新澤西蒙茅斯(Monmouth)戰役。1779～1780 年間，克林頓(Henry Clinton)離開紐約時，該戰區亦由克尼福森指揮。克尼福森頗有將才，完成了指揮雇傭軍，使之團結一致的艱鉅任務。1782 年返回德意志，擔任卡塞爾(Kassel)城防司令。

Ko　古流

亦作 KORYŪ。爲日本四個主要花道流派之一。始自 17 至 19 世紀江戶時代。古流保持池坊流「生花」插法中所用的高莊窄口花瓶，但其插法稱爲「活花」而不稱「生花」。其插花的方式名爲「投入」法，是一種新穎、自然的式樣，並不拘泥於傳統的結構準則。

kō　中國傳統道德之一。詳孝(hsiao)條。

Ko-chiu　箇舊

亦作 GEJIU。中國雲南省第二大城市，著名的錫都，紅河哈尼族彝族自治州首府。位於雲南東南部。原爲小礦點，名箇舊集。元、明在此開採銀礦。清設箇舊廳，屬蒙自縣。光緒三十一年(1906)成立箇舊廠官商公司，後改錫務公司。1910 年法國修建的滇越鐵路通車，1915～1928 年又修建箇舊至蒙自的鐵路支線，以後箇舊礦產大量輸往國外。1913 年改置箇舊縣。1951 年爲省轄市，1958 年改自治州轄市。面積 1,550 平方公里。箇舊在地質上是雲南「山」字型構造、青藏滇緬印尼「歹」字型構造、川滇南北向和南嶺東西向構造帶的交會處，岩層以 2 億年前的三疊紀灰岩爲主。燕山運動末地殼深部的花崗岩漿沿構造軟弱部位侵入，在石灰岩接合地帶形成含多種金屬的錫礦牀。已探明錫金屬儲量約占世界總儲量的 15%，是世界已知最大的錫金屬礦牀。錫產量占中國一半左右。還產鉛、銅、鎢、鋅等有色金屬和稀有元素，建有機械、化工、建材、食品、醫藥等工業。人口 356,600(1987)。

箇舊市中心一角
＊CEB 供圖

Ko-erh-mu　中國青海省之城市。詳格爾木(Golmud)條。

Ko Hsüan　葛玄(164～244)

亦作 GE XUAN。中國三國道士，字孝先。丹陽句容(今江蘇句容縣)人。葛洪的從祖。漢末入天台赤城從左慈學道，受『太清丹經』3 卷，『九鼎丹經』、『金液丹經』各 1 卷，傳與弟子鄭隱。後又到江西閣皂山修道，善符籙法術。道教尊爲「葛仙公」，又稱「太極左仙公」。1103 年宋徽宗追封爲「沖應眞人」。1243 年宋理宗又封爲「沖應孚佑眞君」。

Ko Hung　葛洪(283～363)

亦作 GE HONG。中國東晉道教理論家、醫學家、煉丹術家。字稚川，丹陽句容人。號抱朴子(PAO-P'U-TZU)。出身名門望族，自幼好神仙導養之法。先從葛玄弟子鄭隱學煉丹術。後師事南海太守上黨鮑玄。鮑也精通道術，葛又繼承鮑玄學業。後聞交趾出丹砂，求爲句漏令。攜子侄至廣州，止於羅浮山煉丹。在山優遊閒養，著述不輟，老死山中。著『抱朴子・內篇』20 卷，言「神仙方藥、鬼怪變化、養生延年、禳邪卻禍之事」；『抱朴子・外篇』50 卷，言「人間得失，世事臧否」。思想特點是道儒結合，以神仙養生治內，以儒術應世治外。葛洪是金丹道的創建者。對化學、醫學發展有貢獻。『抱朴子・內篇』記載黃白術和金丹術等化學知識。著述除『抱朴子』外，有『金匱藥方』100 卷，後節略爲『肘後備急方』8 卷，內容包括各科醫學，其中有對天花、恙蟲病等世界最早的記載。還有『神仙傳』、『西京雜記』、『隱逸傳』、『渾天論』、『大丹問答』、『抱朴子・養生論』等。

K'o-la-ma-i　中國新疆之城市。詳克拉馬依(Kar-

amay)條。

k'o-ssu 緙絲

織成一種圖畫式樣的中國絲繡藝術。緙絲一名即「刻絲」之意，由於不同顏色的絲線區域界線分明而不相交錯，因而有絲線被切斷的視覺上的錯覺。現存最早的緙絲製品爲唐朝(618～907)時所作，然而廣泛開始應用是在中國南宋時期(1127～1279)。到了明代(1368～1644)，緙絲技術大爲盛行，直到清末。緙絲的技巧常被用來複製名畫。

k'o-t'ou 詳磕頭(kowtow)條。

koala 樹袋熊

或稱考拉。結趾鼯科(Phalangeridae, 參閱結趾鼯〔phalanger〕條)有袋動物，學名爲 *Phascolarctos cinereus*。棲息於澳大利亞東海岸，有時認爲是一個獨立的科(樹袋熊科〔Phascolarctidae〕)。身體肥碩，長約60～85公分(21～33吋)。實際無尾，毛淺灰或淺黃色。臉寬。鼻堅韌，大而且圓。眼小，黃色。耳生有絨毛。爪强健，前足最裏面的二趾和後足最裏面的一趾與其他足趾能作對掌動作。樹袋熊擇食性專一，專吃桉樹葉。每日食約1.3公斤(3磅)樹葉，並具約7公尺(23呎)長的盲腸以消化之。與其他樹棲有袋動物不同之處是樹袋熊腹部的育兒袋向後開口。每隔一年產一仔，幼仔在育兒袋內生活7個月，伏於母體背上直到大約一歲，然後用母體的排泄物來斷奶。樹袋熊在豢養條件下可活20年。以前因疾病及爲人捕殺以取皮毛，樹袋熊數量大減；現受法律嚴格保護，在當地，如今已能保持原有數量或者有所增長。目前對樹袋熊威脅最大的是森林大火。

樹袋熊((*Phascolarctos cinereus*)
＊美國國家檔案館供圖

Kōami FAMILY 幸阿彌家族(活動時期15～19世紀)

日本漆器藝術家族。他們在室町、安土百山和江戶時代前後19代都享有盛名。道長(1410～1478)是幕府將軍足利善政的私人隨從，擅長漆器設計的兩種技藝：一種叫高蒔繪技術，用漆泥灰、白鉛、燈黑、樟腦和金箔或銀箔的混合物在漆底上製成十分突出的裝飾花紋；另一種叫研出法，在撒上金屑或銀屑的油漆畫上裝飾花紋，而後塗一層薄而半透明的漆，把它烘乾，磨得很光，顯出裏面的圖案。據說道長開始製圖時是依照著名藝術家賀名生本信、宗阿彌、能阿彌的畫描摹的。他的兒子道清(1433～1500)在爲後土御門天皇(1465～1500在位)裝飾漆器家具中創造了自己的圖樣。1614～1615年的大阪戰爭之後，這個家族暫時衰落，但因家族第8代的一個成員在江戶(今東京)建立名聞遠近的漆器流派而復興，這個流派延續300年以上。這個家族的聲譽在1637年達到最高峯，因爲第10代出了一個叫永茂(1599～1651)的成員，有人認爲，他所造的、送給幕府將軍德川家光女兒作爲結婚禮物的那套禮品，是日本現存漆器中最優美的作品。

kōan 公案

日本佛教禪宗，特別是臨濟宗，用以訓練新信徒坐禪的表面自相矛盾的短句或問題。公案用禪師的軼事中的典故。據說公案總共有1,700則。中國僧人圓悟於1125年編『碧岩錄』，收公案100則，慧開於1228年編『無門關』，收公案48則。參閱坐禪(zazen)條。

kob 水羚

水羚屬(*Kobus*, 參閱該條)動物。

Kobayashi Hideo 小林秀雄(1902. 4. 11～1983. 3. 1)

日本文化界最有影響的評論家之一。1927年畢業於東京帝國大學法文系。1935年任『文學界』主編。戰爭期間，他從評論西洋文學轉到評論日本古典藝術，隨後又轉到評論音樂和哲學。他的主要論著有：對杜思妥也夫斯基、莫札特和梵谷的研究，以及關於私小說(自傳體小說)這一日本文學形式的評論。

Kobayashi Kiyochika 小林清親(1847. 9. 10～1915. 11. 28)

日本版畫家。初學日本畫，後研習油畫和攝影。先受浮世繪大師安藤廣重(1797～1858)與歌川國芳(1797～1861)影響，後採用西方石版畫、銅版畫技巧創作木版畫，畫中光影交織。約在1882年以後，在日本民族主義思潮的影響下，他中輟了西洋畫的繪製，轉而創作有教育意義的歷史題材漫畫與版畫。代表作有『東京近郊百景』。

Kobayashi Kokei 小林古徑(1883. 2. 11～1957. 4. 3)

原名小林茂(KOBAYASHI SHIGERU)。日本畫家。17歲從梶田半古學日本畫，成爲日本美術院傑出成員。初期作品多爲傳統題材如『竹取物語』，但不久即轉而畫當代風光與靜物畫。作品明朗而具有傳統的安謐感，擅長表達微妙感情而又極少誇張。名作有『阿彌陀堂』(1914)、『溫泉』(1918)和『髮』(1931)。

Kobayashi Masaki 小林正樹(1916. 2. 4～)

電影導演，他的反戰傑作、長達9小時半的三部曲『做人的條件』(第一部『沒有更偉大的愛』，1959；第二部『永生之路』，1959；第三部『士兵的祈禱』，1961)是他的社會問題影片最出色的代表作。1946年從戰俘營釋放歸來，到松竹電影公司擔任助理導演。1952年拍攝第一部影片『兒子的青春』(1952)。接著又拍攝『我買你』(1956)，揭露日本棒球運動中的商業作風。『做人的條件』爲他贏得了大導演的聲譽。這部影片，以及揭露傳統的社會等級制度的『剖腹』(1962)和荒誕不經的鬼怪故事『怪談』(1964)都曾在國際影展上獲得好評。

Kobayashi Takiji 小林多喜二(1903. 10. 13～1933. 2. 20)

第二次世界大戰前日本無產階級文學運動中最優秀的作家。曾就學於北海道小樽市高等商業學院，在校期間顯示出文學才華。1924年畢業後，任銀行職員。1926年，小林被吸引到小樽的工人運動和共產主義運動中去，並秘密參加幾次佃農鬥爭和工人罷工。他曾被逮捕，對警察的野蠻行徑瞭如指掌，並在『一九二八年三月十五日』中記載了警察在全國範圍內進行的一次殘酷鎮壓中發生於局部地區的事件。這篇小說和『爲了市民』、『在外地主』、『蟹工船』使他成爲首屈一指的新興無產階級作家。他被銀行解雇，1930年赴東京。在那裏他參加了日益高漲的政治運動，並被選爲日本無產階級作家同盟書記長。1932年小林轉入地下，仍繼續用筆名發表文章。由於警察密探的告發，他被拘留傳訊，次日即因殘酷刑訊死於獄中。

Kobayashi Yatarō 詳一茶(Issa)條。

kobdas 喀博達思

拉普人(Lapp)的薩滿用以降神及占卜的魔鼓。魔鼓的構造是木架、圓環或鉢，其上覆蓋一層馴鹿皮的薄膜。皮上通常塗有諾亞德(*noiade*)守護精靈的形像及另一世界的地區是用樺樹皮汁繪出的。魔鼓的下側或外邊鑲著一些金屬小飾品、碎骨頭、牙齒或動物的爪子。占卜時，用一個馴鹿角製成的T型或Y型的錘子敲擊喀博達思，使一塊稱爲阿帕(*arpa*)的三角形的骨片或金屬片沿著魔鼓的面移動。阿帕也可能是一個銅環或青蛙的形狀，它象徵著諾亞德的守護精靈，外出尋找他所要知道的事物。諾亞德從「阿帕」的移動中，推測到疾病的性質和遺失或被竊物品的位置。在芬蘭-烏戈爾(Finno-Ugric)民族集團中，只有拉普人、沃古爾(Vogul)及奧斯加克人(Ostyak)使用魔鼓。芬蘭人及其他波羅的-芬蘭民族集團也作類似的占卜活動，不過，他們用的是篩子。

Kobdo 蒙古西部城鎮。詳科布多(Hovd)條。

Kōbe 神戶

兵庫縣首府，位於日本本州中南部。與臨近的大阪和京都同爲京阪神工業區(Keihanshin Jndustrial Zone, 參閱該條)中心。京阪神工業區爲日本第二大都會區和工業區。

神戶位於瀨戶內海東端大阪灣，大阪以西約32公里(20哩)，介於北方六甲山脈和南方瀨戶內海間的狹長地帶。氣候溫和，冬季涼爽，夏季濕熱，年雨量約1,360公釐(54吋)，9月有颱風侵襲，有時會造成嚴重災害。從神戶的街道格局可見背山面海的地理環境，主要街道均爲東西走向，與南北較短的街道交叉。填海建設港口設施和工業改變了原來的海岸線。主要購物街道元町位於兩個主要的火車站之間，主要商業區則在港口附近。神戶一直是日本一個最重要的港口。20世紀70年代初期與大阪屬於同一行政區。除航運外，造船業和鋼鐵業也很著名。貨運載客的鐵路網分布稠密，其中包括新幹線的子彈列車。高速公路可連接大阪、京都和名古屋。神戶有若干高等教育機構，其中包括神戶大學、兵庫教育大學。六甲山區的瀨戶內海國家公園汽車和纜車可到達，娛樂設施有高爾夫球場、游泳池，在有馬尚有一溫泉區。總面積542平方公里(209平方哩)。人口約1,422,922(1986)。

Kōbe Steel, Ltd. 神戶製鋼所

日本的主要鋼鐵與機械製造廠商。總部在神戶，東京和大阪設有辦事處。1905年建立。60年代爲日本大鋼鐵公司之一。生產鋼材、鋼管、鋁和鋁合金製品、銅和鋼結構、有色金屬鑄件和煅件、切削工具等。但頗有名氣的是它所製造的各種機械設備，如焊接、化工、水泥、採礦、鋼鐵製造等機械。

København 丹麥首都，工商和文化中心。詳哥本哈根(Copenhagen)條。

Koblenz 科布倫茨

西德中西部萊茵蘭-普法爾茨州中部的行政區。北

臨北萊茵-威斯特法倫，東臨黑森，西南臨薩爾，東南臨萊茵黑森-普法爾茨，西臨特里爾(Trier)。占地8,092平方公里(3,124平方哩)，包括萊茵蘭(Rhineland, 參閱該條)和拿騷(Nassau, 參閱該條)較大的南舊區。現在範圍是1969年行政改革劃定的，由蒙特柏舊區和科布倫茨舊區合併成。科布倫茨行政區名稱源自該區第一大城和行政中心。

科布倫茨位於中萊茵高地的斷層，萊茵河中游深谷由東南向西北斜走貫穿。河谷南部切穿堅硬的石英岩，狹隘陡峭，景色壯觀，向北爲較軟的黏板岩，河谷漸寬。河谷溫暖防風，爲西德最北的葡萄酒產區。萊茵河中游以風景如畫產酒的小村莊、梯形葡萄園和險坡上的城堡廢墟稱著，爲全國最受歡迎的觀光區之一。摩澤爾(Mosel)河下游與自西南流來的萊茵河在新維德(Neuwied)盆地的科布倫茨市交會。新維德盆地爲本區主要的農業區。盆地中輕石黃土乾燥而肥沃，生產大量馬鈴薯和甜菜。蘭河在摩澤爾河上游不到11公里(7哩)與萊茵河交會。兩條支流沿岸的生活比萊茵河谷安靜。摩澤爾河河道蜿蜒，河谷狹窄，面南向陽斜坡舉世聞名的葡萄園櫛次鱗比，阻礙了大城和工業的發展。

萊茵河、摩澤爾河和蘭河把中萊茵高地分成四區。洪斯呂克(Hunsrück)高原在摩澤爾河南部上升，高低起伏，形成中萊茵高地最南部分。高原大部分天然落葉林都被開墾用來牧牛。萊茵河把洪斯呂克高原及其以東極相似的陶努斯(Taunus)高原分開。新維德盆地和梅菲爾德(Maifeld)在摩澤爾河流域和萊茵河流域西部和北部轉而形成艾弗爾(Eifel)高地，森林茂密，平均高度600公尺(2,000呎)，點綴著漏斗形火山口，其中大部分形成美麗的小湖泊，只適於林業和牧牛。東北爲韋斯特瓦爾德(Westerwald)高原，高低起伏，主要由黏板岩和較高的圓形玄武岩丘陵構成。韋斯特瓦爾德北與工業發達的西格(Sieg)流域爲界，西格流域從北萊茵-威斯特法倫延伸進入科布倫茨。蘭河匯流處以北萊茵河流域爲本區人口最稠密的地區，每平方公里密度200～500人以上(每平方哩500～1,300人以上)。煉鐵廠和煉鋼廠集中在科布倫茨市和新維德市周圍。科布倫茨是重要交通樞紐，也是萊茵河上酒類主要集散地。新維德盆地低窪地區產輕石，可製造建築用的輕磚。韋斯特瓦爾德高原的卡南巴可(Kannenbäcker)區產陶器著名，伊達爾-奧伯施太因(Idar-Oberstein)位於納爾(Nahe)河流域，和洪斯呂克以南交界，爲西德一個主要的寶石交易中心和珠寶工業中心。

科布倫茨土著爲法蘭克人後裔。法蘭克人是日耳曼民族的一支，自公元3世紀即定居在萊茵蘭。雖然摩澤爾河流域和摩澤爾高地的法蘭克語是最常用的方言，但洪斯呂克南部和陶努斯高原的居民講萊茵法蘭克方言。羅馬天主教和新教在此區勢力相當。鄉村居住模式主要爲不規則的密集村落。人口約1,352,900(1985)。

Koblenz　科布倫茨

亦作 COBLENZ。西德萊茵蘭-普法爾茨州城市。在摩澤爾河與萊茵河匯合處。四周有艾弗爾等山環繞。建於公元前9年，爲古羅馬城鎮。公元6世紀曾爲法蘭克王室駐地。1214年設建制。1824～1945年爲普魯士萊茵省首府。1937年將萊茵河對岸的埃倫布賴特施泰因(Ehrenbreitstein)要塞和郊區併入。要塞初建於11世紀，1816～1832年重建成爲歐洲最强大的城堡之一；現闢有歷史和民俗博物館。其他名勝古迹有摩澤爾河畔古要塞(1280～1287)、選侯宮(1780～1786)、聖卡斯托(St. Castor)教堂(836)、聖母教堂(12世紀)、聖福羅林(St. Florin)教堂(12世紀)、市政廳(1690～1700)和中萊茵博物館等。鮑德溫(Baldwin)大橋橫跨摩澤爾河。1953年，萊茵河與摩澤爾河交滙處的一塊土地被闢爲德意志角，以奉獻給德國重新統一的事業。萊茵河畔的魏恩多爾夫村(Weindorf)是德國酒貿易開發中心。有理工學院等教育機構。四周地區多林木湖泊。爲河運中心和會議、旅遊勝地。很早即爲重要商業中心，生產家具、化工品等。其他工業集中在城郊。摩澤爾河畔有萊茵河中游較大石油港口之一。人口約112,519(1983)。

科布倫茨城貌
＊德國(聯邦)新聞中心供圖

Kōbō Daishi　弘法大師。日本佛教高僧。眞言宗創始人。詳空海(Kūkai)條。

kobold　地靈

日耳曼民間傳說中的淘氣精靈。擅助人料理家務或其他勞務，但經常藏匿家庭用具或農具，還常踢彎腰的人們。性躁，供養不當輒發怒。有時給孩子們唱歌。參閱促狹鬼(poltergeist)條。

koboz　科鮑茲琴

亦作 KOMUZ 或 KOBUZ，土耳其語作 QŪPŪZ。中東地區的一種短頸魯特琴，在拜占庭稱潘杜里昂琴(*pandourion*)，從波斯傳到鄰近地區。西班牙的基督教徒稱它爲「摩爾吉他琴」，常被畫入 13 世紀的西班牙袖珍畫上。此琴由一塊整木刻成，無明顯的頸。弦軸箱向後彎成鐮刀形，上有橫向弦軸。弦架上張有 3～5 根弦。其羅馬尼亞變種樂器科勃札琴(*cobza*)是十分流行的樂器，琴體爲曼陀林琴形，腹部有小音孔，弦 5～12 根，用撥子或手指彈奏。

Kobuk Valley National Park　科伯克河谷國家公園

舊稱 KOBUK VALLEY NATIONAL MONUMENT。在美國阿拉斯加州西北部，全部處在北極圈內。1978 年建立。面積 692,300 公頃(1,710,000 畝)。園內爲科伯克河谷自然景色。考古場地表明當地有人居住已達 10,000 年以上。園當馴鹿遷徙路線，園中亦可見灰熊、黑熊、狐、麋、狼和水禽。

Koburg　西德東部拜恩州北部城市。詳科堡(Coburg)條。

Kobus　水羚屬

偶蹄目(Artiodactyla)牛科(Bovidae)的一屬。約 6 種，包括非洲水羚、短鼻水羚、水羚和彎齒水羚。這個屬的種分布於非洲撒哈拉以南的平原、林地、沼澤和沖積平原，羣棲於近水處。肩高從 75～100 公分(30～39 吋，彎齒水羚〔*Kobus vardoni*〕)到約 130 公分(普通非洲水羚〔*K. ellipsiprymnus*〕和粗毛非洲水羚〔*K. defassa*〕)。所有種的雄性均具有長而多脊的角，角向後然後向上彎曲。非洲水羚被毛蓬鬆粗糙。短鼻水羚鼻短，棲於沼澤，蹄長，尾長；水羚(*K. kob*)體形優美，毛短而光滑。彎齒水羚與之類似，但毛較長。水羚屬毛色不一，有些種如彎齒水羚，淺褐色；有些(如烏干達水羚〔*K. k. thomasi*〕，亦稱托馬斯氏水羚)淺紅褐色；其他(如普通非洲水羚)爲淺灰色。有些種，如黑色短鼻水羚(*K. leche smithemani*)和尼羅短鼻水羚(*K. megaceros*)，雄性爲深黑褐色，雌的爲淡紅褐色。水羚屬動物身上有斑紋，如普通非洲水羚臀部有白色環形斑，水羚的腿上有黑色斑紋。

kobuz　近東地區的一種短頸魯特琴。詳科鮑茲琴(koboz)條。

Kocaeli　科賈埃利

土耳其西北部省分。面積 3,698 平方公里(1,428 平方哩)。北瀕黑海，西臨馬爾馬拉海。薩卡里亞(Sakarya)河下游流經境內。省會和主要城市伊茲米特(İzmit，參閱該條)位於伊茲米特灣，爲該省農業產品、林業產品、工業產品(以水泥、紙製品、紡織品、石油爲主)的主要輸出口岸。人口約 673,600(1983)。

Koch　科奇人

亦稱拉傑班西人(RĀJBANŚĪ)，分布在阿薩密和孟加拉部分地區的博多(Bodo)民族的一個種族集團。他們原操藏-緬方言，在 20 世紀大部分羣體操孟加拉語或其他印度-雅利安語，他們自稱拉傑班西人，模仿印度風習，許多族內婚氏族屬於印度種姓的低層。該種姓主要務農，但也有木匠、鐵匠和小商販。有些羣體的印度化不如其他羣體，在習俗和地位上存在相當大的差異。

Koch, Frederick Henry　科克(1877. 9. 12～1944. 8. 16)

美國北卡羅來納大學卡羅來納劇本創作社創辦人，被尊爲美國民間戲劇之父。科克 1909 年獲得哈佛大學文學碩士學位。1905 年在北達科他大學執教，1910 年創建達科他劇本創作社。後又到北卡羅來納大學講戲劇創作，建立劇本創作社。創作社的劇團曾去東南部巡迴演出民間戲劇。還在班夫(Banff)創辦加拿大劇本創作學校。科克推動了美國的小劇院運動，使戲劇課程在大學更受到重視。共主編出版了 11 部民間戲劇集。

Koch, Ilsa　科赫(1906？～1967. 9. 1/2)

綽號布痕瓦爾德的女妖(WITCH OF BUCHENWALD，德語作 HEXE VON BUCHENWALD)。布痕瓦爾德集中營長官(1939～1942)之妻，以道德敗壞和殘酷無情而臭名昭著，她收藏用關入集中營的人死後的紋身皮膚製作的燈罩、手套和書皮。她過去作過圖書館職員，1936 年與當時任薩克森豪森(Sachsenhausen)集中營長官的黨衛軍上校卡爾・科赫結婚。1939 年，科赫上校調到布痕瓦爾德集中營，她在這裏用馬鞭抽打囚徒，要求他們參加放蕩行爲，因而博得虐淫狂和慕男狂的臭名。1947 年，她被盟軍軍事法庭判處無期徒刑，後以證據不足改爲 4 年監禁。1949 年由西德法庭審理，又判處無期徒刑。1967 年的一個夜裏，她在牢房自縊身死。

Koch, Johannes　德意志神學家。詳科齊烏斯(Cocceius, Johannes)條。

Koch, Martin　考克(1882. 12. 23～1940. 6. 22)

瑞典第一位給讀者以深刻印象的「無產階級作家」。曾當過徒工，學過美術。1911 年第一部中篇小說『埃倫』(*Ellen*)問世。以後 10 多年裏出版了很多作品，最重要的是 3 部小說『工人』(*Arbetare, en historia om hat*; 1912)

、『森林之谷，一個文明的故事』(*Timmerdalen, en historia om kultur;* 1913)、『上帝的美好世界』(*Guds vackra värld, en historia om rätt och Orätt;* 2 卷，1916)。去世前不久，他出版了自傳體故事彙編『毛里茨』(*Mauritz,* 1939)。

Koch, (Heinrich Hermann) Robert 科赫(1843. 12. 11～1910. 5. 27)

德國細菌學家。1866 年格丁根大學畢業，1870～1871 年在沃爾斯頓(Wollstein)當外科醫生，建立了一個簡陋的實驗室。先是研究水藻，以後研究病原微生物。

科赫
*斯德哥爾摩諾貝爾基金會供圖

他在亨勒(Friedrich Gustav Jacob Henle)、達萬(Casimir-Joseph Davaine)等人研究的基礎上工作，用適合的培基培養出炭疽菌並置於載玻片上在顯微鏡下觀察，證實炭疽菌發展成細絲，並在其體內形成卵圓形透明休眠的孢子，乾燥孢子在外界可保持多年活力，在適當條件下可再發育成桿狀菌而致病。1876 年在布雷斯勞(Breslau)他宣布並圖示了炭疽菌的生活週期，首次證明了某種微生物與相應疾病的確切因果關係。1877 年著文敍述了細菌的保存、微熱固定及細菌攝影等技術，並發明了懸滴檢查法。1878 年總結了傷口感染的病因的研究成果。在柏林衛生署任職時，建立了一個細菌研究室，在同事們的協助下，發明了用固體培基培養純菌種的新方法以及通過改進染色法發現了結核桿菌，並認爲該菌是引起各型結核病的原因。此後他去埃及和印度，發現了該地流行的霍亂流行病的病原和經水、食物和衣服用品的傳播途徑以及阿米巴痢疾和兩種結膜炎的病原體。1890 年發現了結核菌素。1891～1899 年研究了痲瘋、牛瘟、腺鼠疫、伊凡斯氏錐蟲病、德克薩斯熱和瘧疾，指出瘧疾是由蚊子傳播。1905 年因結核病研究工作獲諾貝爾獎。

Koch, Rudolf 科赫(1876. 11. 20～1934. 4. 9)

德國書法家、鉛字設計者和教師，是 20 世紀書法復興時期的重要人物。青年時在哈瑙(Hanau)當金屬工學徒時就在晚上學習藝術。在從事幾種工作和擔任一段時間的自由設計師後，於 1906 年加入奧芬巴赫(Offenbach)的克林斯波爾(Klingspor)鑄造廠工作，直到逝世。1908 年起他在奧芬巴赫新成立的工藝學校兼任刻字教師。在那段時間裏，特別喜歡手抄本，還親自手寫許多樣本。第一次世界大戰前不久，設計了第一批鉛字。1918 年科赫和他的學生組成了奧芬巴赫書法協會。在他領導下，這個著名的藝術團體訓練和培養了許多優秀的書法家，包括克雷德爾(Fritz Kredel)以及夏佩爾(Warren Chappell)。除了刻字和印刷活動外，科赫對手工藝很感興趣。他設計的優美鉛字中，有馬克西米連(Maximilian)鉛字(1913)、新地(Neuland)鉛字(1923)和卡貝爾(Kabel)鉛字(1927)。

Koch Bihār 印度西孟加拉邦庫奇比哈爾縣縣府。詳庫奇比哈爾(Cooch Behār)條。

Kochanowski, Jan 科哈諾夫斯基(1530～1584. 8. 22)

波蘭人文主義詩人。生於貴族家庭。曾在克拉科夫(Kraków)大學學習。其詩歌風格主導了文藝復興時期的波蘭文化，並影響了後來斯拉夫國家的幾代詩人。早期詩歌多爲哀歌，用拉丁文寫成，但不久就改用波蘭文寫作。當時還沒有形成波蘭文學語言，他遂創造了自己的詩歌格律和詩歌句法。悼念亡女的『輓歌』(*Treny,* 1580)爲其佳作。他還是波蘭第一部悲劇『拒絕希臘使者』(*Odprawa posłów greckich,* 1578)的作者。

Kochańska, Prakseda Marcelina 波蘭花腔女高音歌唱家。詳塞布里切(Sembrich, Marcella)條。

Köchel, Ludwig, Ritter von 克謝爾(1800. 1. 14～1877. 6. 3)

奧地利貴族，爲莫札特作品彙編出最詳盡的編年體目錄。全世界幾乎一致採用「K.」(代表 Köchel)或「K. V.」(V 表示「目錄」)以及有關作品在目錄中的數序來識別這些作品。原是植物學家兼礦物學家，在他的『作品名稱編年目錄』(*Chronologisch-thematisches Verzeichnis,* 1862)中，把莫札特的全部作品，包括一些眞僞難辨的作品，都依照作品創作的先後次序加以編號。莫札特本人不像大多數其他作曲家那樣，以連續的號碼爲自己的作品編號。他把莫札特的原作從 K.1(鋼琴小步舞曲，1762)排起，一直編到 K. 626(『安魂曲』，1791)爲止。愛因斯坦(Alfred Einstein)在爲這本目錄所制定的第三修訂本(1937)中把已確定及未確定的莫札特全部作品都列入，並附上樂曲主題索引及文獻資料。

Kocher, Emil Theodor 科赫爾(1841. 8. 25～1917. 7. 27)

瑞士富於創新精神的外科醫師，由於對甲狀腺的研究而獲 1909 年諾貝爾生理學或醫學獎。1872～1917 年任伯恩大學外科學教授，1876 年首次在該校切除了甲狀腺以治療甲狀腺腫。到 1912 年已做過 5,000 例這種手術，並使手術死亡率由 18%降低到 0.5%以下。1883 年發現甲狀腺全切除的患者有典型的癡呆症現象；但若手術中保留一部分甲狀腺組織，則這種現象持續時間很短。他設計了肩關節復位的方法，改進了胃、肺、舌、顱神經及疝等手術的方法。在外科手術過程中採用李斯德(Joseph Lister)倡導的完全無菌的操作原則。他設計了許多手術方法和手術器械。以其姓氏命名的鉗和膽囊手術切口一直沿用至今。所著教科書『外科手術學』(*Chirurgische Operationslehre*, 1892)多次再版，譯成多種文字。

Kōchi 高知

日本四國南部縣。成弧形圍繞太平洋土佐灣。面積 7,106 平方公里(2,744 平方哩)，在四國爲最大縣分。人口集中在三面環山的土佐平原。出產農用機械、農具、珊瑚、加工水產品、紙張和生絲。首府高知市位浦戶灣

高知縣中村居民在晾魚乾
＊美國大英百科全書公司供圖

頂，曾爲前土佐省首府。高知城堡(1603 年建，18 世紀重建)被認爲是日本最優雅的城堡建築之一。交通不便。首府與高松之間通鐵路，與東京、大阪通飛機。人口：縣約 835,000；市約 304,834(1983)。

Kochia 地膚屬

藜科(Chenopodiaceae)的一屬。一年生，原產歐亞大陸。地膚(*K. scoparia*)普遍栽培於花園，有時稱直立柏。該種最有名的變種是掃帚菜(*K. scoparia trichophylla*, 即毛地膚)，莖直立，分枝多呈球狀；葉狹窄，無鋸齒，常被毛，黃、紅或綠色，秋天均變爲淡紫紅色。常栽作夏季綠籬。

Kochian Stage 高知階

日本早白堊世最早的重要年代地層單元。位於阿里坦階(Aritan Stage)之前，與白堊系最低的世界性標準階紐康姆階(Neocomian Stage)下部對應。以頭足類菊石化石爲特徵。

Kochowski, Wespazjan 科霍夫斯基(1633～1700. 6. 6)

波蘭詩人、歷史學家。所著史詩『波蘭頌詩』(*Psalmodia polska*, 1645)預示了波蘭浪漫主義文學運動的共同主題，即波蘭在拯救世界中的救世主作用。在服軍役期間(1650～1661)他參加過抗擊哥薩克人和瑞典人的戰鬥。後成爲約翰三世・索別斯基(John Ⅲ Sobieski)國王的宮廷史官。

Kock, Charles-Paul de 科克(1793. 5. 21～1871. 4. 27)

法國多產作家。所寫描述巴黎生活的小說，稍有色情描寫，在當時整個歐洲流行。其父爲避難法國的荷蘭銀行家，大革命期間被送上斷頭臺。1808 年，科克任銀行職員，同年自費出版他的第一本書『吾妻之子』(*L'Enfant de ma femme*)。此後，他就拋棄一切經商致富的念頭。他的全集出版於 1835～1844 年間。

Koçu Bey 科丘・貝伊(？～1650？)

全名爲 KURICALI KOÇU MUSTAFA BEY，Kuricali 亦作 GÖRICELI，Koçu 亦作 KOÇI。土耳其大臣及改革家。原爲阿爾巴尼亞人，在君士坦丁堡宮廷中受教育。後來侍奉鄂圖曼的幾代蘇丹，特別獲穆拉德四世(Murad Ⅳ)和易卜拉欣一世(İbrahim Ⅰ)的寵幸，擔任他們的顧問。著有『科丘・貝伊策論』(*Risale-i Koçu Bey*)，對鄂圖曼帝國的衰敗作出精闢的分析。

Kōda Rohan 幸田露伴(1867. 8. 20～1947. 7. 30)

原名幸田成行(KŌDA SHIGEYUKI)。日本小說家、隨筆作家。1884 年畢業於技術學校，不久便走上創作生涯，因『風流佛』(1889)一舉成名。這是一篇充滿詩意的故事，以理想化的神秘戀愛爲主題。『五重塔』(1891～1892)寫一個普通木匠苦心孤詣地獻身於藝術，蓋成一座巍峨的建築。露伴的美學思想强調堅强的意志和想像力。『滔天浪』(1903～1905)，一部未完成的長篇小說，表現出更爲寫實的趨向。

Kodagu 印度卡納塔克邦西南部縣。詳古爾格(Coorg)條。

Kodaikānal 戈代加納爾

印度坦米爾納德(Tamil Nādu)邦馬杜賴(Madurai)縣城鎮。在伯爾尼(Palni)丘陵上，海拔 2,225 公尺(7,300 呎)。風景美麗，有人工湖，爲遊覽勝地。設有氣象站。爲蔬菜與水果集散地。人口 20,446(1981)。

Kodaira 小平

日本本州東京都城市。20 世紀初期，四周種植桑樹供蠶絲生產。第二次世界大戰後成爲東京-橫濱都會區的居民衛星城。並發展工業，生產汽車輪胎和電機。人口約 157,010(1983)。

Kodak Company 詳伊士曼-柯達公司(Eastman Kodak Company)條。

Kodály, Zoltán 高大宜(1882. 12. 16～1967. 3. 6)

匈牙利卓越作曲家和民間音樂權威。也是一位教育家，其學生在匈牙利普及音樂教育方面作出很大貢獻。1902 年在布達佩斯大學學習作曲。曾在匈牙利全國旅行，收集民歌素材。此後成爲布達佩斯音樂學院理論和作曲教師(1907～1941)。1906～1921 年與巴爾托克(Béla Bartók)合作出版一些民歌集。所收民歌成爲『匈牙利民間音樂集成』(*Corpus Musicae Popularis Hungariae*, 1951)的主要內容。創造了一種由匈牙利民間音樂、現代法國音樂和義大利文藝復興時期的宗教音樂相結合的具有浪漫韻味的獨特風格。許多作品被廣泛演奏，如：爲慶祝布達和佩斯聯合 50 週年而寫的『匈牙利詩篇』(*Psalmus Hungaricus*, 1923)、『迦蘭塔舞曲』(*Dances of Galánta*, 1933)、『簡短彌撒曲』(*Missa Brevis*, 1942)、『C 大調交響曲』(1961)以及一些室內樂作品。

Kodama Gentarō 兒玉源太郎(1852. 3. 16～1906. 7. 23)

日本明治時代的陸軍大將和政治家。武士出身。早年參加幾次作戰。後入大阪兵學寮。1881 年任尉官。在參謀本部任局長時，曾使陸軍制度現代化。後任陸軍大學校長。1891 年訪問歐洲。1892 年任陸軍次官。1898 年任臺灣總督。他在伊藤內閣中任陸軍大臣，在桂太郎內閣中任內務大臣和文部大臣。日俄戰爭期間任滿洲軍總參謀長。翌年升任日軍參謀總長。

Kodiak bear 科的阿克熊

棕熊的亞種，學名爲 *Ursus arctos middendorffi*。棲息在阿拉斯加沿岸的科的阿克島，是最大的現存陸棲食肉動物。參閱灰熊(grizzly bear)條。

Kodiak Island 科的阿克島

在美國阿拉斯加州南部的阿拉斯加灣內。與阿拉斯加半島隔有舍利科夫(Shelikof)海峽。長 160 公里(100 哩)，寬 16～97 公里(10～60 哩)。島上多丘陵。東部地勢高，有茂密的樹林；低地區爲綠草覆蓋。日本海流(黑潮)使該島氣候溫暖、潮濕。附近有阿福格納克(Afognak, 北)和三一(Trinity, 南)兩個較大島嶼。科的阿克國家野生動物保護區(1941)占地 7,345 平方公里(2,836 平方哩)，占全島總面積的 75%，棲有科的阿克熊。該島於 1763 年由俄國皮貨商人發現。1784 年始有人拓居。19 世紀時成爲捕捉海豹、海獺和鯨魚的基地。1867 年俄國將阿拉斯加與該島一起賣給美國。1964 年在強烈地震中下沈 1.5～2 公尺(5～6 呎)，並遭海嘯的嚴重破壞。現經濟以乳品、牛羊飼養、捕魚、罐頭、捕獸和採銅業爲主。東北岸有科的阿克市(1792)。該市臨奇尼亞克(Chiniak)灣，第二次世界大戰前經濟以牛飼養業和漁業爲主。戰後亦有水生貝殼類和大蟹捕撈業及乳品生產。市內有巴拉諾夫(Baranov)博物館和俄羅斯東正教堂。人口：島 9,939；市 4,756(1980)。

Koechlin, Charles 凱什蘭(1867. 11. 27～1950. 12. 31)

法國作曲家兼教師。對同時代和年輕一代法國作曲家有強烈影響，其中包括法國「6 人團」。曾在馬斯奈(Jules Massenet)、佛瑞(Gabrie Fauré)和熱達爾熱(A. Gédalge)門下學習。試用多調性、無調性和序列新技巧進行創作。著有論複調音樂、和聲和管弦樂的文章以及一篇有關多調性和無調性音樂的論文。作品有歌曲、鋼琴曲、室內樂、交響樂、合唱曲、電影音樂和舞曲，其中有根據吉卜林(Rudyard Kipling)『叢林之書』(1925～1939)裏的一些情景而寫的歌曲和交響詩，以及合唱作品『修道院』(1899～1908)。

koel 嗓鵑

杜鵑(cuckoo, 參閱該條)的一種，學名爲 *Eudynamys scolapacea*。

Koenig, Marie-Pierre(-Joseph-François) 柯尼希(1898. 10. 10～1970. 9. 2)

法國陸軍軍官，第二次世界大戰期間戴高樂將軍的自由法國軍隊的主要司令官之一。曾在第一次世界大戰中服役，後在北非服役。第二次世界大戰初期在挪威和法國指揮作戰。1940 年 6 月撤至英國，加入戴高樂的自由法國軍隊，在北非立有戰功。後任陸軍副參謀長，駐艾森豪總部的法國代表。戰爭結束時，任駐德國的法軍總司令。1949 年任北非法軍總監，1950 年任最高軍事委員會副主席。不久後退休，作爲戴高樂派被選入國民議會。1954 和 1955 年曾兩次短期出任國防部長。

Koepang 印度尼西亞帝汶島東努沙登加拉省省會和縣名。詳古邦(Kupang)條。

Koerber, Ernest von 克貝爾(1850. 11. 6～1919. 3. 5)

奧地利首相。1874 年進入政界。1900 年任首相兼內務大臣。他未能在議會中取得多數，只靠緊急法令來維持統治。1904 年下臺。第一次世界大戰期間任奧匈帝國財政大臣，1916 年 10～12 月再度任首相。

Koerber, Leila Marie 生於加拿大的美國女演員。詳特雷斯勒(Dressler, Marie)條。

Koestler, Arthur 凱斯特勒(1905. 9. 5～1983. 3. 3)

匈牙利出生的小說家、新聞記者和評論家。西班牙內戰期間，任『新聞記事報』戰地記者，曾被法西斯分子監禁。這一經歷和那些導致他與共產黨決裂的經歷，均在『中午的黑暗』(1940)中反映出來。該書被譯成 30 種文字，描述一個老布爾什維克在 30 年代史達林的清黨中開始否認，後又招認他不曾犯過的罪行。他的「政治」時期的其他作品所描寫的也是有關這類道德和政治責任的問題。他在回憶錄『藍天中的箭』(1952)、『看不見的筆迹』(1954)中評述了這個時期。

Koetai 印度尼西亞河流。詳馬哈坎河(Mahakam River)條。

Kōetsu 光悅。日本江戶時期著名畫家。詳本阿彌光悅(Hon'ami Kōetsu)條。

Koffka, Kurt 科夫卡(1886. 3. 18～1941. 11. 22)

德國出生的心理學家、格式塔(Gestalt)心理學派的創始人之一。1911～1924 年與吉森大學合作，1912 年與克勒(Wolfgang Köhler)一起作爲被試者參與了韋爾特海梅爾(Max Wertheimer)的知覺實驗。此後，他們 3 人强調整體方法，認爲心理現象不能解釋爲各種元素的聯合，部分從整體而得到其意義，人們感知的是複雜的整體，而不是整體的組成元素。

科夫卡做過大量實驗工作，但最著名之處可能是將格式塔原則系統地應用於內容廣泛的問題。1921 年出版其主要著作之一『心理的成長』(*Die Grundlagen der psychischen Entwicklung*)，對兒童心理學採用了格式塔觀點，認爲兒童在周圍剛剛可辨的世界中最早經驗到的是有組織的整體。1922 年向美國心理學界發表『知覺：格式塔學說引論』。1924 年開始對美國幾個大學進行一系列訪問，1927 年後一直擔任史密斯學院心理學教授。1935 年，發表重要著作『格式塔心理學原則』，涉及範圍很廣，從知覺到社會評價，但主要研究知覺、記憶和學習。

Köflach 克夫拉赫

奧地利施泰爾馬克(Steiermark)州城市。1170 年起爲市場，1939 年建市。現爲鐵路樞紐。生產玻璃和瓷器。附近有褐煤礦。人口 12,009(1981)。

Kofoid, Charles Atwood 科福伊德(1865. 10. 11～1947. 5. 30)

美國動物學家。收集了許多海生原生動物新種並加以分類，從而爲海洋生物學提供一個分類學基礎。1894 年畢業於哈佛大學，1900 年起與加利福尼亞大學保持長期關係，1910 年任該校教授，並任動物系主任至 1936 年退休。他在聖地牙哥海洋生物站(今拉霍亞〔La Jolla〕的斯克里普斯〔Scripps〕海洋學研究所)的建立中起著重要作用，1907～1923 年任助理站長。他研究了兩類浮游原生動物(腰鞭毛蟲及沙殼蟲)並因此聞名。爲採集這些動物，發明了兩種以他的姓氏命名的裝置，即科福伊德氏水平網及科福伊德氏自動關閉桶。

Koforidua 科福里杜亞

迦納東部區城鎮和首府。爲當地最古老的可可生產中心之一。1923 年阿克拉-庫馬西(Accra-Kumasi)鐵路建成後，成爲重要的公路、鐵路連接點。現在商業和行政中心的作用日益增强。人口約 69,309(1982)。

Kōfu 甲府

日本本州山梨縣縣城。在東京西面。長期爲養蠶業中心。生絲需求量下降後轉而生產其他紡織品，並栽培葡萄和開發附近溫泉。市內有竹田神社。人口約 199,788(1983)。

甲府市內一座神道廟
*美國大英百科全書公司供圖

Kofun 日本墓葬文化前期。詳古墳時代(Tumulus period)條。

Koga 古河

日本本州茨城縣城市。在思川和渡良瀨川匯流處。德川時代爲城堡和驛鎮。19 世紀末興起繅絲業。現經營從京濱工業區引進的較重型工業。人口 56,657(1980)。

Kogaku 古學

日本新儒學派別。興起於德川時代(1603～1868)。參閱新儒學(Neo-Confucianism)條。

Kogălniceanu, Mihail 科格爾尼恰努(1817. 9. 6～1891. 7. 1)

羅馬尼亞政治家，現代羅馬尼亞歷史編纂學的奠基人之一。1840 年出版文學評論雜誌和歷史科學雜誌。1845～1852 年間出版 3 卷古代摩爾多瓦編年史。1843 年在雅西(Iaşi)講述民族史遭禁。1848 年發表小册子『民族黨在摩爾多瓦的願望』後，不得不到布科維納(Bukovina)暫時避難。後爲摩爾多瓦和瓦拉幾亞兩公國統一而奮鬥的領袖，他也是爭取實現全國土地改革的傑出戰士。1863 年被庫札(Alexandru Ion Cuza)大公任命爲首相，協助大公沒收寺院財產，實行土地改革和社會改革。1865 年 2 月辭職。1876～1880 年任外交大臣，曾出席柏林會議。

Koganei 小金井

日本本州東京都城市。在東京西面。德川時代中期建立居民點。1926 年通鐵路後建起住宅和教育機構。第二次世界大戰後成爲東京-橫濱都會區的居民衛星城。市西北有住宅區、研究所和東京文科大學等高等院校。人口約 103,387(1983)。

Køge 克格

丹麥羅斯基勒(Roskilde)州城市。瀕臨克格灣。11 世紀首見記載。13 世紀末成爲鯡魚漁場的貿易中心和基地。1677 年尤爾(Niels Juel)海軍上將曾在該海灣一場海戰中戰勝瑞典人。中世紀的遺迹包括聖尼古拉教堂、市政廳和許多古老的木房屋。該市也是著名的海濱勝地。市內生產橡膠、油膝和燻肉，有鋸木和化工廠。人口約 35,518(1985)。

kogok 朝鮮和日本的玉製裝飾品。詳勾玉(magatama)條。

Kogua 科古阿人，南美印第安族羣。詳卡加瓦人(Cagaba)條。

Koguryŏ 高句麗

古代朝鮮 3 個國家中的最大的一個。過去一直認爲是扶餘族首領朱蒙於公元前 37 年在朝鮮北部的佟佳江流域所建。現代歷史學家則認爲可能是在公元前 2 世紀建立的。在太祖(53～146)時代，建立了世襲君主制。在小獸林王(371～384)時代，頒布了加强王室權力的法律和等級制度，使高句麗成爲强大的貴族國家。在廣開土王(391～412)時代，國家的疆域大大擴展。到了長壽王(413～491)時代，疆域又有所擴大。在其全盛時期，高句麗統治朝鮮半島整個北半部、中國的遼東半島以及中國東北相當大的一部分土地。中央官員分 12 級，最高爲大對盧(首相)，每 3 年由下級官員推選一次。全國重鎮皆有駐軍把守。372 年傳入佛教，同時又以儒學教育維護社會秩序。後來，道教也發展起來。現存的大量古墳壁畫充分反映出高句麗人民的生活、思想和性格。668 年，高句麗被新羅和唐朝的聯軍打敗，整個半島歸統一新羅王朝(668～935)所有。

Koguryŏ style 高句麗風格

韓國造型藝術的一種獨特風格。產生於三國時期高句麗王國(37 BC～AD 668)。高句麗是驍勇善獵的北方民族，其藝術受慓悍尚武精神的影響。高句麗墓室壁畫生動地體現了本民族風貌；用筆潑辣强勁，强化了它的躍動性和蓬勃的生氣。佛像雕刻則傾向於示意的手法，致力於表現超凡入聖的氣質。與南方新羅和百濟相比，高句麗藝術富於男性氣概，顯得熱情奔放，雄勁有力。

Koh Hui-dong 高義東(1886～1965)

韓國美術家。引進西方繪畫技法的先驅。第二次世界大戰後南韓李承晚政府的閣員。出身於貴族家庭，1908 年爲韓國第一個赴日學習西方油畫技法的學生。回國後，新的技法不爲大家所接受，作品一再受非難，遂重按傳統作畫，但在運用明暗方面已顯出油畫技法的影響。1945 年任南韓美術家協會主席。1955 年當選爲南韓美術學院院長。自此主要從政，李承晚政權被推翻後退出政界。

Koh-i-noor 科-依-諾爾鑽石

亦作 KŪH-E-NŪR。現存寶石中歷史最爲悠久的一個鑽石，雖然它早期的歷史有爭論。最初是蒙兀兒琢型的寶石，缺乏火彩，重約 191 克拉；1852 年在倫敦被再次琢磨加工，以增强它的火彩和多面型光澤，成爲重 109 克拉的橢圓形鑽石。

Kohala Mountains 科哈拉山脈

美國夏威夷島北部的火山脈。南北長 34 公里(21 哩

)。最高點海拔 1,678 公尺(5,505 呎)。有一條 0.8 公里(0.5 哩)寬、5 公里(3 哩)長裂谷穿過。科哈拉溝渠將水沿山頂引往北部的甘蔗田。

Kohāt　科哈特

巴基斯坦西北邊境省白夏瓦分區一個城鎮和縣的名稱。科哈特鎮爲縣首府，通鐵路、公路(到白夏瓦和拉瓦平第)。生產隆吉斯(*lungīs*, 棉腰布)、頭巾、紡織品、鞋和革製品。建有醫院、圖書館和白夏瓦大學一所公立學院。科哈特縣面積 7,011 平方公里(2,707 平方哩)。位於印度河以西一片荒蕪的丘陵區，有河谷切割。灌溉主要依靠常年性河流。坦達(Tanda)水壩工程爲 8,500 公頃(21,000 畝)種植小麥和巴吉拉(*bājrā*, 粟)的土地提供灌溉。飼養駱駝和山羊。廣泛分布有岩鹽、石膏、石灰岩、硫磺和砂岩。人口：鎮約 78,000；縣約 751,000(1981)。

kohen　猶太教教士。詳祭司(cohen)條。

kohen gadol　詳祭司長(high priest)條。

Kohistān　科希斯坦

巴基斯坦和阿富汗一帶的多山地區。在西北邊境(North-West Frontier)，科希斯坦是指巴基斯坦位於吉拉斯(Chilas, 在喀什米爾)與加甘谷地(Kāgān Valley)以西的人煙稀少地區。東部稱作印度河科希斯坦(因印度河之故)；西部分爲斯瓦特科希斯坦(Swāt Kohistān, 又稱加拉姆〔Kālām〕)和迪爾科希斯坦(Dīr Kohistān)，延伸在巴基斯坦北部，抵達阿富汗邊境。科希斯坦地區有海拔 3,700 公尺(12,000 呎)的積雪山巒(喜馬拉雅山的外緣山脈)，森林和草地覆蓋的丘陵，以及肥沃的印度河谷地。居民爲突厥-伊朗人後裔，包括普什圖人。該地區飼養牲畜(以綿羊和山羊爲主)，種植穀物和蔬菜。信德科希斯坦位於巴基斯坦信德省西部，爲荒蕪的丘陵地區，由吉爾特爾(Kīrthar)山脈的支脈組成。農耕只能沿雨後有水的山溪進行。養牛爲主要行業。阿富汗科希斯坦(即庫希斯坦〔Kūhestān〕)位於喀布爾東北北方，並延伸至興都庫什山，部分土地已高度開墾。

Kohl, Helmut　柯爾(1930. 4. 3～　)

西德政治家，1973 年成爲基督教民主聯盟主席，1982 年 10 月 1 日起任西德總理。生長於保守的天主教家庭，第二次世界大戰時他年僅十餘歲，即被徵召入伍而送去接受基本訓練，但未及參加戰鬥，戰爭就已經結束了。他對政治的興趣很早就顯露出來：1947 年起開始在家鄉的基督教民主聯盟青年組織中工作。1958 年在海德堡大學獲政治學博士學位。1959 年選入萊茵蘭-巴拉丁奈(Rhineland-Palatinate)州議會。1969 年當選爲州總理，在任上建立起能幹行政官的聲譽。同年，他成爲基民盟的全國副主席。1973 年當選爲黨主席。1976 年，以基民盟和基民盟在巴伐利亞的姊妹黨——基督教社會聯盟——的總理候選人身分參加聯邦選舉。基社盟由史特勞斯(Franz-Josef Strauss)領導。這個聯合同盟以些微的差距敗給社會民主黨。社民黨主席施密特(Helmut Schmidt)以聯合社民黨和自由民主黨(一個小政黨)的方式保住了總理職位。1980 年大選，柯爾退讓，而由基社盟的史特勞斯代表同盟競選總理，但史特勞斯卻慘敗。然而兩年內，國會中許多自民黨員因不同意施密特的政策，而脫離兩黨的聯合陣營，轉而支持柯爾。1982 年 10 月 1 日，基民盟、基社盟和那些改變立場的自民黨員聯手通過對施密特的不信任投票，並在隨後的新總理選舉投票中，投給柯爾當選總理所需的絕對多數票，以迫使施密特離職。

作爲總理，柯爾和基民盟-基社盟-自民黨的聯合同盟輕易贏得 1983 年 3 月 6 日舉行的全國大選。雖然 1987 年人民對基民盟-基社盟的支持降至 1949 年以來的最低點，但柯爾仍於 1 月 25 日的大選中當選連任。他的政府採取中間政策，包括適度削減政府支出和大力支持西德對北大西洋公約組織的許多承諾。

Köhler, Georges J. F.　區勒(1946. 4. 17～　)

西德免疫學家，發展製造單株抗體的技術，1984 年與米爾斯坦(César Milstein)和傑尼(Niels K. Jerne)共同獲得諾貝爾生理學或醫學獎。單株抗體是一種純物質，均勻敏感，可用來診斷治療許多疾病。1974 年區勒自西德弗賴堡大學獲得生物學博士學位。1974～1976 年間在英國劍橋大學醫學研究委員會分子研究實驗室與米爾斯坦共事。1975 年他們共同發現製造單株抗體的技術而聞名。1976～1984 年間在巴塞爾免疫研究所研究。1984 年被任爲弗賴堡大學馬克斯・普朗克免疫生物學研究所主任。

Kohler, Josef　柯勒(1849. 3. 9～1919. 8. 3)

德國法學家。對法律哲學作出了重大的貢獻，並促進了比較法律史的研究。曾在海德堡大學和弗賴堡大學學習，1873 年獲法學博士學位。一年以後，被任命爲曼海姆的法官。1888 年在柏林獲得教授職位。他是社會學法學派的早期代表之一，這個學派强調法律的社會目的。其主要著作『法律哲學』(*Lehrbuch der Rechtsphilosophie*, 1908)是以黑格爾的歷史哲學爲基礎的研究司法理論的著作。除了研究哲學和歷史外，他還廣泛地論述了德國的著作權法和專利法。寫過幾本詩集、一部小說和一些關於藝術史的文章。

Kohler, Kaufmann　柯勒(1843. 5. 10～1926. 1. 28)

美國猶太教拉比、改革派神學家。柯勒在博士論文『雅各的祝福』(*Der Segen Jacobs*)中力圖調和傳統信仰與現代知識，利用現代知識分析經文。他爲此不能繼續在德國講道，只好移居美國，先後任底特律(1869～1871)、芝加哥(1871～1879)和紐約市(1879～1903)的猶太教改革會衆的拉比。1885 年他召集衆拉比在匹茲堡舉行會議，通過由他起草的綱領，就上帝、猶太人的使命和社會公義等問題闡明改革派主張。這分綱領至今仍是改革派的經典文獻，也是美國猶太教歷史上的一個里程碑。1901～1906 年任『猶太百科全書』學科主編，撰寫約 300 個條目。1903～1921 年任俄亥俄州辛辛那提市改革派學府希伯來協和學院院長。

Köhler, Wolfgang　克勒(1887. 1. 21～1967. 6. 11)

出生於愛沙尼亞的心理學家，格式塔(Gestalt)心理學的創始人之一。1909 年獲柏林腓特烈・威廉大學博士學位，博士論文涉及聽覺研究，1911 年在法蘭克福大學繼續研究聽覺。1912 年，他和科夫卡(Kurt Koffka)成

克勒
＊達特茅斯學院供圖

爲韋爾特海梅爾(Max Wertheimer)所作重要知覺實驗的被試者。此後，他們三人致力於贏得對這個新理論的承認。1913～1920 年克勒任加那利羣島特內里費(Tenerife)島的普魯士科學院類人猿研究站主任，進行了黑猩猩解決問題能力的實驗，發現黑猩猩具有設計和應用簡單工具和建立簡單結構的能力。1917 年將其發現發表於經典著作『類人猿的智力』(*Intelligenzprüfungen an Menschenaffen*)中，導致學習理論的重大修正。1920 年發表重要著作『休息和靜止狀態下的物理格式塔』(*Die physischen Gestalten in Ruhe und im stationären Zustand*)，意在決定神經組織中物理過程與知覺的關係(「同形論原則」)。該書認爲，物理學是生物學的關鍵，生物學又是打開心理學門戶的鑰匙。1921 年，克勒任柏林大學心理研究所所長和哲學教授，指導一系列研究，探討了格式塔理論的各個方面，並出版了『格式塔心理學』(1929)一書。他直言不諱地批評了希特勒政府，1935 年赴美，長期任教及研究。

Kohlhase, Hans　科爾哈澤(？～1540. 3. 22)

德意志商人，16 世紀 30 年代末成爲土匪，長期與薩克森公國爲敵，引起極大的動亂。1532 年赴萊比錫集市的途中，他的兩匹馬被薩克森一貴族沒收，但得不到薩克森法院的公斷。兩年後向搶馬人和整個薩克森選侯國發出「戰表」，並率領其徒衆在薩克森和勃蘭登堡邊境地區大肆劫掠。1540 年被選侯約阿西姆二世(Joachim Ⅱ)捕獲，同另一主犯在柏林被處以車刑。1810 年，克萊斯特(Heinrich von Kleist)寫成小說『米夏埃爾・科爾哈澤』(*Michael Kohlhaas*)讚頌這個因遭受不平轉而犯罪的人。

kohlrabi　球莖甘藍

甘藍的一個類型，學名爲 *Brassica oleracea*。16 世紀始見記載，起源於歐洲。其最顯著的特徵是莖出土後即突然加粗。當球莖直徑達 5～6 公分(2～2.5 吋)，呈球狀或稍扁時收穫食用最好。若任其繼續生長，球莖就會變成長形。其味似蘿蔔，但較甜而溫和。球莖甘藍並無廣泛的商業化栽培，但在一些地區普遍種植於菜園作爲蔬菜，在歐洲則作爲飼料。其球莖可烹食，嫩葉可作綠葉蔬菜。

Kohlrausch, Friedrich Wilhelm Georg　科爾勞施(1840. 10. 14～1910. 1. 17)

德國物理學家，對研究和瞭解電解質的性質曾作出貢獻。歷任格丁根大學和法蘭克福工藝學校物理學教授，1874 年他證實了電解質具有確定而不變的電阻值。通過對溶液導電性和溶液稀釋程度之間關係的觀察研究，他測定了溶液中離子(帶電荷的原子或分子)的遷移速度。1875 年任符茲堡大學的物理學教授，1895 年任柏林大學物理學教授。

Kohlu　戈赫盧

巴基斯坦俾路支省錫比(Sibi)專區所屬一特區。地處山區。植被大部爲多刺灌木。居民多爲俾路支遊牧民，以養羊爲生。人口約 178,000(1981)。

Kohn, Fritz Nathan　詳科特納(Kortner, Fritz)條。

Kohtla-Järve　科赫特拉耶爾韋

俄語作 KOKHTLA-YARVE。愛沙尼亞城市，鄰近芬蘭灣。1900 年建立，1946 年設市。在塔林-列寧格勒公路和鐵路線上。主要工業是加工本地油頁岩。1948 年頁岩氣管道鋪設到列寧格勒，1953 年到塔林。生產多種石油產品。還有化肥廠。人口約 75,000(1982)。

Kohut, Alexander 柯胡特(1842. 4. 22～1894. 5. 25)

匈牙利出生的美國猶太教學者、拉比。精通匈牙利語言和文學，1867 年任全國學校總監，是任此職的第一個猶太人。1872 年當選匈牙利境內芬夫克爾興(Fünfkirchen)城大拉比。他於此時著手編寫塔木德詞典，以中世紀義大利猶太人拿單・本・耶希勒(Nathan ben Yehiel)所編希伯來和阿拉米語詞典爲基礎，加以修訂，耗時近 25 年。1885 年移居美國，在紐約州任某猶太教會堂拉比。1886 年與莫拉依斯(Sabato Morais)拉比合作，成立紐約市猶太教神學院，兼授塔木德終生。其塔木德詞典第一卷於 1878 年出版，末卷於 1892 年出版。

koi 古埃及宗教名詞。詳護衛靈(ka)條。

Koidu 科伊杜

獅子山東方省城鎮。是水稻、棕油、棕仁和牛(來自幾內亞)的貿易中心。位於金剛石礦區。人口 75,846(1974)。

Koil 戈伊爾。印度城鎮。詳阿里格爾(Aligarh)條。

koine 共同語

一種折衷語言，通常由一種語言的幾個方言構成，但多以一種主要方言爲其重點。共同語一名來源於希臘「共同」一詞，作爲專有名詞開始是指雅典希臘語。共同語的語言學特點是內容有所擴展，成爲數種方言的混合體，作用也有所增長。事實上，語言規範化的開始階段常被稱爲「共同化」過程。共同語從來也沒有完全脫離所由產生的那些語言。就此來看，共同語和皮欽語(pidgin)及克里奧耳語(creole, 即混合語)有所不同，後者的詞彙和語法變化方面顯得非常貧乏，常無規範可循，而且是不同語言的混合體，這些語言又往往來自完全不同的語系。共同語既可能是書面語，又可能是口語。如馬其頓標準語，14 世紀末期那不勒斯的義大利語，7～10 世紀華北通行的漢語等，即共同語的例證。一種當代共同語的例子是以貝爾格勒爲基地的塞爾維亞-克羅地亞語的標準變體。

Koine 古希臘共同語

公元前 4 世紀到公元 6 世紀中葉希臘化時期，希臘口語和書面語的統一形式，通行於希臘、馬其頓和受希臘人或希臘化統治者控制和影響的非洲部分地區和近東一帶。古希臘共同語的基礎主要是雅典方言，至 2 世紀時取代了古希臘其他方言。共同語是『舊約』譯本(七十子譯本)和『新約』譯本的語言，是歷史學家波利比奧斯(Polybius)和哲學家愛比克泰德(Epictetus)著述用語言，也是現代希臘語的基礎。

Koishikawa Botanical Garden 小石川植物園

隸屬於日本東京大學的植物園和樹木園。位於東京，占地 16 公頃(40 畝)。栽培 6,000 多種植物，最著名的有山茶、李、楓、報春、盆景樹和高山植物。其特色之一是樹木園，有東亞和世界其他地區的針葉樹和闊葉樹。東京大學最大的植物標本室(有 1,250,000 件蠟葉標本)正由該大學的植物博物館陸續移交給小石川植物園。植物園於 1638 年由德川幕府建立以種植藥草。1873 年重新組織成今天的形式。4 年後由東京大學理學院接管。在栃木縣日光市還設有分園；日光植物園以高山植物著稱，收集許多日本植物種以及李、杜鵑等的品種。

Koiso Kuniaki 小磯國昭(1880. 4. 1～1950. 11. 3)

日本陸軍大將。第二次世界大戰末期任首相。1900 年畢業於陸軍士官學校。曾參加日俄戰爭。1932 年任陸軍次官。後任日本陸軍第五師團長和關東軍參謀長。1935～1938 年任朝鮮軍司令官。曾在平沼內閣(1939)和米內內閣(1940)中任拓務大臣。第二次世界大戰爆發後，又去朝鮮任總督。1944 年東條內閣倒臺後，他被任命爲首相，繼續進行戰爭。由於美軍在沖繩登陸，他在 1945 年 4 月辭職。後作爲戰犯判處無期徒刑。在服刑期間死亡。

Kojiki 古事記

與『日本書紀』(*Nihon shoki*, 參閱該條)同爲日本最古老的史籍，其中一部分是神道教經典。該書於 712 年據口頭傳說編纂而成，內容涉及禮儀、風俗、占卜、巫術等，有神話、傳說和自日本創國之初到 628 年推古天皇(女)在位時期的宮廷史實。本居宣長(1730～1801)著『古事記傳』49 卷，對該書提出新的評價。

Kojong 高宗(？～1907)

原名李太王(YI T'AE WANG)，朝鮮末代國君。幼年登基，在位初期由父王大院君掌權。大院君於 1882 年被執押送中國後，大權旁落在高宗王后閔妃手中。1895 年閔妃被日本人暗殺。2 年後高宗改國名爲大韓，並自立爲皇帝，以示擺脫中國而獨立之意。在日俄戰爭期間，日軍侵入朝鮮，强迫高宗簽訂條約。條約規定：日本以朝鮮爲軍事基地，朝鮮要聘請日本人當政府顧問。日俄戰爭結束後，日本將朝鮮置於保護國的地位。1907 年高宗讓位於子。3 年後，日本完全吞併朝鮮。

Kok Ⅲ, Adam 科克三世(1811～1875. 12. 30)

格里夸(Griqua)國家的領袖。1837 年執掌國家統治

權。他同開普殖民地英國當局友好，1848 年得到英國的承認。他受到橘自由邦布爾人擴張的壓力，因而接受英國的建議，在開普殖民地東部重新安置格里夸人。他帶領人民跋涉 2 年，橫貫南非，到達南非東海岸，建立新國家東格里夸蘭。儘管他在一次戰鬥中曾幫助英國征服納塔爾(Natal)反叛的赫盧比(Hlubi)部落(1874)，他的國家仍爲英國的開普殖民地所吞併。

Kök Turki alphabet　青帳突厥字母(表)

公元 6～8 世紀中亞細亞操突厥語的各民族通用的文字體系。有時稱作青帳突厥如尼文字，因爲它的字母形狀與日耳曼如尼文字有相似處。書體有兩種形式：碑銘體和草寫體。書寫自上而下或從右到左。在新疆、蒙古西北部和西伯利亞中南部的許多碑文和一些手稿的殘件中，都可以見到青帳突厥文字。銘文所用語言爲突厥語的最早記載。青帳突厥語有 38 個字母，其中有 4 個元音；許多輔音都有幾種形式，其變化視其前後的元音而定。

kokako　垂耳鴉

亦稱 WATTLED CROW。垂耳鴉科(Callaeidae)紐西蘭鳴禽。學名爲 *Callaeas cinerea*。體長45 公分(17.5 吋)，體灰色，有黑面罩，嘴角有藍色或橙色肉垂。殘存於少數山林中，多以果實爲食。鳴聲柔和平穩。

Kōkan　江漢。日本江戶時代畫家。詳司馬江漢(Shiba Kōkan)條。

Kokand　浩罕

蘇聯烏茲別克蘇維埃社會主義共和國費爾干納(Fergana)州城市，位於費爾干納盆地西部。1740 年曾爲浩罕汗國都城。1876 年被俄國征服。可汗統治時期爲貿易和手工業中心及宗教中心。寺院多達 300 餘所。現有紡織、食品、機械、化工等工廠。爲費爾干納盆地主要交通樞紐。設有師範學院。人口約 161,000(1983)。

kokanee　科克尼紅大麻哈魚

紅大麻哈魚(sockeye salmon, 參閱該條)的亞種。

Kokchetav　科克切塔夫

亦作 KOKČETAV。蘇聯哈薩克共和國北部一州，面積 78,100 平方公里(30,150 平方哩)。爲大草原，西北部有森林，南部地勢升高至科克切塔夫高原，伊希姆(Ishim)河流經西部，境內多湖泊。經濟以農爲主，養羊業和乳品業也很重要。有食品、金屬加工、建材等工廠及輕工業，斯捷普尼亞克(Stepnyak)有金礦。首府爲科克切塔夫。65%的人口是農民。人口約 634,000(1983)。

Kokchetav　科克切塔夫

亦作 KOKČETAV。蘇聯哈薩克共和國科克切塔夫州城市和首府。建於 1824 年，1944 年成爲州首府。20 世紀 60 年代由於墾荒運動以及興建一些重要的新工廠而迅速發展，現在成爲重要工業中心，也是外哈薩克斯坦(Trans-Kazakhstan)和中西伯利亞鐵路的樞紐。市內有師範學院和博物館。人口約 114,000(1983)。

Kokemäenjoki　科凱邁基河

芬蘭西南部河流。發源於皮海湖(Pyhäjärvi)，先流向西南，後折向西北，在波里(Pori)附近注入波的尼亞(Bothnia)灣。全長約 145 公里(90 哩)。河上建有水電站。

Kōken　孝謙(718～770. 8. 28)

全稱爲孝謙天皇(KŌKEN TENNŌ)，亦稱稱德天皇(SHŌTOKU TENNŌ, 764～770)。日本早期女天皇。聖武天皇之女。749 年 8 月即位。9 年後讓位給淳仁天皇。761 年佛僧道鏡在宮中講經，得到她的信任。764 年廢黜淳仁天皇，再次登上皇位，改稱爲稱德天皇。在她統治時期，實際上由道鏡把持朝政。

Kokhtla-Yarve　愛沙尼亞城市。詳科赫特拉耶爾韋(Kohtla-Järve)條。

Kokka Shintō　日本曾有的國定宗教形式。詳國家神道(State Shintō)條。

Kokkola　科科拉

瑞典語作 GAMLAKARLEBY。芬蘭瓦薩(Vaasa)省城市，瀕臨波的尼亞灣。1620 年建立。18 世紀成爲東波的尼亞灣主要海港和貿易中心。著名建築有 15 世紀卡爾萊拉(Kaarlela)教堂、市政廳(1845)、倫龍(Renlund)繪畫展覽館。有鐵路與市西的外港於克斯皮拉耶(Ykspihlaja)連接。工業有木材廠、金工車間、製革廠和國營磷肥廠。居民幾乎有半數講瑞典語。人口約 34,206(1983)。

Koko　科科

奈及利亞本代爾(Bendel)州港口。瀕臨貝寧河。爲棕油、棕仁和木材的集散地。城鎮爲伊策基里(Itsekiri)人的農產品貿易中心。20 世紀 70 年代末期整修碼頭，發展捕魚和捕蝦業。人口約 19,994(1972)。

Koko Head　科科角

美國夏威夷州歐胡島東南岸海角和陸地標識。與莫

納盧阿(Maunalua)灣的戴蒙德(Diamond)火山口(東 14 公里〔9 哩〕)相對。本地區東部爲科科角天然公園(534 公頃〔1,319畝〕)，西部爲居民區。海角東側的哈勞瑪(Hanauma)灣由火山口侵蝕而成。灣北哈洛納(Halona)岬上有天然鹹水噴泉。

Koko Nor　青海

亦作 CH'ING HAI，TSING HAI 或 QING HAI；英語作 BLUE LAKE。中國最大的鹹水湖。在青海省東北部。蒙古語稱「庫庫諾爾」，意爲「青色的湖」。由祁連山的大通山、日月山與青海南山之間的斷層陷落形成，面積 4,583 平方公里。湖面海拔 3,195 公尺，最深 32.8 公尺。西北有布哈河注入。近年湖水位有下降趨勢。湖每年 12 月封凍，冰期 6 個月，冰厚半公尺以上。湖中有 5 個小島，以海心山最大。鳥島位於湖的西部，面積 0.11 平方公里，是斑頭雁、魚鷗、棕頭鷗、鸬鹚等 10 多種候鳥繁殖生息場所，數量多達 100,000 隻以上。現已建立鳥島自然保護區。湖中盛產青海湖裸鯉。濱湖草原爲良好的天然牧場。

青海湖鳥島
＊CEB 供圖

Kokomo　科科莫

美國印第安納州中北部城市。瀕臨懷爾德卡特(Wildcat)河。1844 年商人在此建立了科科莫村。1886 年河畔發現天然氣後成爲現代城市。經濟繁榮和工業發展曾因天然氣枯竭而中斷。後因生產機動四輪車，經濟有所恢復。海恩斯(Elwood Haynes)的冶金試驗爲生產不銹鋼和斯塔列特(Stellite)耐熱耐磨硬質合金等工業開闢了途徑。第二次世界大戰前夕再度成爲製造業中心。有印第安納大學科科莫分院。人口 47,808(1980)。

Kokoschka, Oskar　考考斯卡(1886. 3. 1～1980. 2. 22)

奧地利畫家、作家，著名的表現主義藝術家。生於奧地利的珀歇拉恩(Pöchlarn)，後因父親破產全家遷居維也納。1904 年入維也納工藝美術學校，不久即成爲該校的助教。1907～1909 年兼在維也納工藝製作室接受訂件。早期就對人體藝術表現出濃厚的興趣，敢於違抗學校宗旨，在自己班上教學生畫人物速寫，並在裝幀設計中採用人體裝飾主題。1908 年結識傑出的維也納建築家洛斯(Adolph Loos)，兩人成爲志同道合的密友。這期間他所畫的風景畫，以激動流暢的線條和鮮明表現力的色彩，表現出有別於印象派的注重景物內在情調的追求。同時，他寫了一批劇作，宣告新的表現主義戲劇的來臨，其中最主要的是『扼殺婦女的希望』(*Mörder Hoffnung der Frauen*, 1907)，以悲天憫人的人道主義哲學反映出現代生活的道德危機。

考考斯卡『諾爾德像』
＊CEB 供圖

1910 年在柏林第一次展出作品。1911 年回維也納，與康丁斯基、克利(Paul Klee)和馬爾克(Franz Marc)一起舉辦素描、油畫展覽。因公衆對他劇作的非議，被工藝美術學校辭退。第一次世界大戰應徵入伍，1916 年身負重傷退伍。後在德勒斯登美術學院任教十餘年，第二次世界大戰期間，旅居捷、英等國。考考斯卡的肖像畫，運用大筆觸的混合色彩配上濃烈的輪廓線。他描繪自己和情人在波濤洶湧的海上駕著小舟的『風暴』(The Tempest, 1914)即其代表。在歐洲政治風雲中，他成爲激進的人道主義活動家。1920 年發表『德勒斯登宣言』，譴責一切軍事行動缺乏人道精神，第二次世界大戰期間所畫『我們爲什麼而戰』(1943)是公開的反法西斯聲明。他連續以政治宣傳畫揭露和抗議戰爭帶來的惡果。直到 60 年代，其創作熱情仍然不衰。

Kokubunji　國分寺

日本本州東京都城市。明治時代經濟以養蠶業爲主。1923 年關東大地震後發展成爲東京-橫濱都會區的居民衛星城。人口 91,010(1980)。

Kokugaku　國學

17 世紀末和 18 世紀盛行於日本的學術研究運動。

雖然新儒學派促進國學運動的興起，但國學運動卻排斥包括佛教和儒學的一切外國影響。國學最終發展成爲神道教復古派。在明治時代(1868～1912)神道教復興，國學運動和水戶派的尊皇攘夷思想共同在恢復天皇權力和確立神道國教方面起了重要作用。

Kokuritsu kagaku hakubatsukan 日本東京的博物館。詳國立科學博物館(National Science Museum)條。

Kokuritsu kindai bijutsukan 日本東京的美術館。詳國立近代美術館(National Museum of Modern Art)條。

Kokuritsu seiyō bijutsukan 日本東京的美術館。詳國立西洋美術館(National Museum of Western Art)條。

Kol 戈爾。印度北方邦城鎮。詳阿里格爾(Alīgarh)條。

Kol Nidre 柯爾·尼德里

猶太教名詞。指信徒在贖罪日前夕會堂禮拜開始時所唱禱文，亦指其傳統曲調。希伯來文本和阿拉米文本具有同樣悠久的歷史，但是無論是在東歐系猶太人或西班牙系猶太人中間，阿拉米文本都比較流行。這篇禱文開端爲一年之內沒有實踐向上帝所發誓願表示懺悔，其後是一般性的赦罪文。據有些史學家說，7 世紀西班牙强迫猶太人信奉基督教，要求他們發誓，這些猶太人就唱『柯爾·尼德里』以表示這種誓願無效。確切的說法是，這篇禱文至遲在 8 世紀即已採用。中世紀狂熱排猶分子利用這篇禱文爲根據，懷疑猶太人在基督教國家的法庭上所發的誓詞。19 世紀改革派猶太教爲了避免誤會，廢除『柯爾·尼德里』，但 1945 年又將原詞加以修改，重新採用。東歐系猶太人咏唱『柯爾·尼德里』的曲調，1880 年由基督教作曲家布魯赫(Max Bruch)據以譜寫大提琴曲，因而聞名。此曲哀婉動人，流行甚廣，各地形式大同小異。

kola nut 可樂果

梧桐科(Sterculiaceae)可樂果樹(*cola acuminata* 和 *cola nitida*)的堅果，含咖啡因，味澀。原產熱帶非洲，在熱帶美洲廣泛栽培。常綠喬木，高達 18.3 公尺(60 呎)，形似板栗樹。堅果棕色，長 5 公分(2 吋)，用手採集，曬乾後銷售。主要用作軟飲料和藥品的原料。產地工人常嚼可樂果以減輕飢餓感及疲乏感。飯前嚼小片可樂果可助消化。在巴西及西印度羣島用可樂果治療醉酒、酒醒後的不適感及腹瀉。

Kola Peninsula 可拉半島

俄羅斯蘇維埃聯邦社會主義共和國莫曼斯克州的大海角。介於白海與巴倫支海之間，地跨北極圈。東西長 400 公里(250 哩)、南北寬 305 公里(190 哩)。最高峯希比內山(Khibiny)海拔 1,191 公尺(3,907 呎)。多湖泊，河流湍急，水力資源豐富。氣候冬季嚴寒，夏季短而涼爽。幾乎全部覆蓋著沼澤凍土、地衣和矮小的北極白樺，南部有沼澤森林和泰加(taiga)森林。土地瘠薄，開發甚少。有一植物園。採礦業是主要經濟部門，集中在希比內山區。有世界上最大的磷灰石礦，礦石含磷量高。也開採鉛土、鋯、鈷。北部的不凍港莫曼斯克(Murmansk, 參閱該條)是最大城市。人口稀少，主要集中在沿海，以漁業爲生。內地有數千名拉普人(Lapp)。經營馴鹿放養。南端有伐木業。

Kolāba 戈拉巴縣。印度西部的縣。詳賴格爾(Raigarh)條。

Kolār 戈拉爾

印度卡納塔克(Karnātaka, 前邁索爾)邦東南部戈拉爾縣縣城。工業有毛毯、皮革製品、鉛筆、手工絲織與粗棉布等部門。設有戈拉爾金礦學院。戈拉爾縣地處德干高原，有東、西高止山的零散丘陵，起伏不平。西北部的嫩迪德魯格(Nandidurg)丘陵爲遊覽勝地。氣候乾燥。巴拉爾(Pālār)河盆地已築塘灌溉水田。輸出生絲、糖、稻米、煙草與園藝產品。主要城鎮還有本加勒貝德(Bangārapet)、羅伯松佩德(Robertsonpet)、奇克(Chik)、巴拉普爾(Ballāpur)、巴格帕利(Bāgepalli)等。人口：縣城 65,834；全縣 1,905,492(1981)。

Kolār Gold Fields 戈拉爾戈德菲爾茲

印度卡納塔克邦(前邁索爾邦)東南部城鎮。通鐵路支線。經濟以著名金礦爲中心。地處長 65 公里(40 哩)的金礦區的南部。礦牀長 6.4 公里(4 哩)，平均寬 6.4 公里，於 1881 年開始開採。有些年分產金量占全印度的 95%以上，但已衰退。20 世紀 50 年代爲防止倒閉而收歸國有。金礦附近有馬里庫帕姆(Marikuppam)工業區(生產磚瓦)與羅伯松佩德居住區。人口：城鎮 77,679；都會區 144,385(1981)。

Kolarovgrad 保加利亞城鎮。詳舒門(Shumen)條。

Kolbe, (Adolph Wilhelm) Hermann 科爾貝(1818. 9. 27～1884. 11. 25)

最早實現用無機物合成有機物的化學家之一。1838 年跟從維勒(Friedrich Wöhler)開始攻讀化學，1842 年去馬爾堡(Marburg)擔任本生(Robert Wilhelm Bunsen)

的助手，稍後他應聘參加李比希和維勒主持的『純化學和應用化學辭典』(*Handwörterbuch der reinen und angewandten Chemie*)的編輯工作。他接替本生在馬爾堡的職務後移居萊比錫(1865)。科爾貝認爲，有機化合物可直接或間接地通過取代反應由無機物合成。他用二硫化碳經過若干步反應後製得了醋酸(1843～1845)，從而證實了他的理論。他修正了結構基團的概念，對結構理論的建立作出了貢獻。還預見到乙醇和丙醇的存在。科爾貝研究過脂肪酸和其他酸的鹽類的電解，並製備了水楊酸，即阿斯匹靈的一個組成部分。他和弗蘭克蘭(Edward Frankland)一起發現腈類能水解而生成相應的酸。從 1869 年起任『應用化學雜誌』(*Journal für praktische Chemie*)的編輯。常對別人的論文進行尖刻甚至是不得體的批評。

Kolbe, Saint Maksymilian Maria　科爾比(1894. 1. 8～1941. 8. 14)

原名 RAJMUND KOLBE。波蘭天主教方濟會司鐸和宗教組織創建人。1907 年加入方濟會置產派。1912 年赴羅馬，在教廷格列高利大學學習神學和哲學。他創立無原罪瑪利亞衞士團，1918 年受神職爲司鐸，返回波蘭後，1927 年創立宗教活動中心無原罪瑪利亞之城涅波卡拉諾夫(Niepokalanów)。科爾比熱誠提倡對瑪利亞的崇敬，1930 年到日本，後來又到印度成立類似團體。返國主持無原罪瑪利亞城和波蘭天主教的主要印刷企業。他反對納粹統治波蘭，1939 年被德國秘密國家警察逮捕，釋放後又於 1941 年因援助猶太人和波蘭地下活動而再次被捕，先囚於華沙，後押解到奧斯威辛(Auschwitz)；他自願代替難友受死刑。經過一段時期的飢餓，他被注射苯酚致死，遺體火化。

Kolberg　波蘭城鎮。詳科沃布熱格(Kołobrzeg)條。

Kolchak, Aleksandr Vasilyevich　高爾察克(1874. 11. 16～1920. 2. 7)

俄國北極探險家、海軍軍官。第一次世界大戰爆發時，他爲波羅的海艦隊旗艦艦長。迄 1916 年 8 月作爲海軍中將指揮黑海艦隊。1917 年 6 月被迫辭職，前去美國。後企圖在中國東北整編白俄軍隊，未成功。1918 年 10 月前去鄂木斯克，在此成爲非布爾什維克政府的軍事部長。1918 年 11 月 18 日鄂木斯克發生軍事政變，他得到絕對權力。其軍隊雖然最初獲勝，但終於被徹底打垮。當紅軍在 1919 年 11 月 14 日占領鄂木斯克時，高爾察克把他的司令部移到伊爾庫次克。1920 年 1 月 4 日社會革命黨人——孟什維克集團在伊爾庫次克掌握大權，高爾察克被迫辭職。他求得協約國的保護，但捷克人把他引渡給伊爾庫次克當局，後被布爾什維克捕獲，立即處決。

Kolchugino　蘇聯俄羅斯共和國城市。詳列寧斯克-庫斯內次基(Leninsk-Kuznetsky)條。

Kölcsey, Ferenc　克爾切伊(1790. 8. 8～1838. 8. 24)

匈牙利詩人、評論家、演說家、幹練的國會議員。他的『頌詩』成爲匈牙利國歌。他的影響有三方面：他的文學評論建立了匈牙利有系統的文學評論和美學；在政治上，作爲 1832～1834 年間的國會議員，他支持了自由主義事業；在詩歌方面，他顯示了道德力量和對祖國的忠誠。他的第一部文集於 1886～1887 年出版。

Kold, Kristen Mikkelsen　科爾(1816. 3. 29～1870. 4. 6)

丹麥教育家。在推動丹麥的人民中學運動中作出最大貢獻。曾受師範教育，但發現自己不能適應非常正式的教育體制。1851 年在呂斯靈厄(Ryslinge)創立寄宿學校，和學生共同過儉樸的生活，用口頭進行大部分教學，强調德育重於智育。現代丹麥的許多國家領導人出身於他所創辦的或類似的人民中學。後來世界各地都出現這類學校，儘管有所改動，都體現了科爾對待教育所取的親切的個人方式。

Koldewey, Robert　科爾德威(1855. 9. 10～1925. 2. 4)

德國建築師兼考古學家，曾證明『聖經』中半傳說性的巴比倫的地理位置和歷史眞實。其現場考古活動始於考察土耳其西部阿蘇斯古城(Assus, 1882)及其附近的萊斯沃斯島(Lesbos island, 1885)。1897 年由德國東方學會發起，在南伊拉克擇定巴比倫遺址進行大規模發掘。1899 年 3 月 26 日破土，工作 18 年幾無間歇。科爾德威最使舉世矚目的發現之一是馬爾杜克(Marduk)神廟基址，爲一金字塔式臺形結構，其上築有天文臺。當他發現一座拱形結構，附近有一構造精巧的水井時，乃推測爲古代世界七大奇景之一的巴比倫空中花園遺址。還發掘出該城巨大城牆，上有碉堡，證明爲著名的伊什塔爾(Ishtar)神門遺迹。另外，還發現朝拜馬爾杜克神廟的大道。研究成果於若干年內逐次發表，部分譯成英文，題名『巴比倫出土文物』，出版於 1914 年。

Kolding　科靈

丹麥瓦埃勒(Vejle)州城市，位於科靈灣頂端。該地名出現於 10 世紀，已知最早的城鎮始建於 1321 年。城鎮是在一座邊防城堡四周發展起來的，1808 年該城堡因火災受到嚴重損壞，已部分修復並設爲歷史博物館。

該市是鐵路樞紐、出口中心和商業中心，有優良的港灣。工業包括造船、水泥、機械及紡織。人口：市 41,374(1981)；都會區約 56,321(1982)。

Kolea　古萊阿

阿爾及利亞阿爾及耳省城鎮。1550 年建立。1825 年地震後按法國式樣重建。有 17 世紀清眞寺改成的醫院，鄰近的清眞寺是重要的穆斯林朝聖地。出產手工刺繡及花邊。人口約 33,136(1977)。

Kolenté River　柯倫泰河。幾內亞和獅子山的界河。詳大斯卡西斯河(Great Scarcies River)條。

Kolhāpur　戈爾哈布爾

印度馬哈拉施特拉(Mahārāshtra)邦戈爾哈布爾縣縣城。傍潘卡甘加(Pāñcaganga)河。爲重要商業市鎮。工業有製糖、紡織與機械等部門。戈爾哈布爾縣位於西高止山的薩希亞德里(Sahyādri)丘陵以東。面積 8,059 平方公里(3,112 平方哩)。潘哈拉(Panhāla)山橫亙縣境內。有克里希納(Krishna)河支流流經。爲一灌溉農區，印度主要產糖區之一。棉紡織業相當發達，特別是在戈爾哈布爾城與伊切爾格倫吉(Ichalkaranji)。胡帕里(Hupari)以產銀器著稱。20 世紀 70 年代工業發展迅速。人口：縣城 340,625；都會區 351,392；縣 2,506,330(1981)。

Koli　科利人

居住在印度中部及西部山區的一個大種姓，1974 年人口約 650,000。他們說是農民和工人，但很多人靠打柴和雇傭爲生。夏季食物缺少，以漿果和芒果維持生活。科利人組成了幾個假想的族外婚氏族，大部分已印度化，不過仍保留過去某些萬物有靈的信仰。

kolinsky　俄國貂

亦作 KOLINSKI。亞洲鼬(weasel, 參閱該條)幾個種的統稱。

Kolkhida　科爾希達

俄語作 KOLKHIDSKAYA　NIZMENNOST，英語作 COLCHIS LOWLAND。黑海東岸低地平原。在蘇聯喬治亞境內，其名源於古王國。北爲大高加索山脈，南爲小高加索山脈。有里奧尼(Rioni)、因古里(Inguri)等河流過。平均高度 100～150 公尺(330～500 呎)。年平均降水量約 1,500 公釐(60 吋)。屬亞熱帶氣候，自古以來宜於農耕。現仍種植柑橘、茶和桐樹。

kolkhoz　集體農莊

複數作 KOLKHOZY，爲俄語 KOLLEKTIVNOYE　KHOZYAYNSTVO 的縮寫，英語作 COLLECTIVE FARM。蘇聯的農業合作社。農民自願的聯合組織。集體所有制。農民領取工資，按勞動的質量和數量得到報酬。1929 年國家實行沒收私人財產的計畫，結果集體農莊成爲蘇聯農業的主要形式，被視爲一種農民的自願組織。集體農莊的經營管理，由政府指派農莊主席(名義上爲選舉)以及通過拖拉機站的政治單位(1958 前)進行領導，拖拉機站提供農機具，收取農產品。1935 年國家允許農民擁有宅旁園地。1949 年開始推行土地合併運動，使每個集體農莊由第二次世界大戰前的平均約 75 戶農民增加到 1960 年的平均約 340 戶之多。1958 年，拖拉機站撤銷，集體農莊自行投資購置農機具。到 1961 年，國家採購委員會根據對每一地區規定的計畫指標，與集體農莊訂立合同。集體農莊按照國家規定的價格將產品售給國家機構。收購計畫外的和宅旁園地的產品可在集體農莊市場上議價出售。參閱農業集體化(collectivization)條。

Kollár, Ján　科拉爾(1793. 7. 29～1852. 1. 24)

斯洛伐克詩人。19 世紀初曾在斯拉夫民族復興和文藝復興中起過重要作用。在耶拿大學受教育，後在佩斯(Pest)爲斯洛伐克居民當牧師(1819～1849)。他生命的最後 3 年在維也納任斯拉夫考古學教授。他在耶拿了解到德國對斯拉夫人領土的侵占情況，並親眼看到德國人爲取得國家統一和政治自由所作的努力。餘生致力於促進斯拉夫各族的文化統一，特別表現在他的抒情史詩『斯拉瓦的女兒』(*Slávy dcera*)中。1837 年發表一篇有影響的文章，提倡斯拉夫各族的文學合作。

Kołłątaj, Hugo　科瓦泰(1750. 4. 1～1812. 2. 28)

波蘭天主教司鐸、改革家、政治活動家。第一次瓜分波蘭(1772)後，他是國家復興運動中的著名人物。曾在克拉科夫(Kraków)、維也納和羅馬學習，1775 年回國，即在新成立的國民教育委員會(1773)中起領導作用。1782～1786 年任克拉科夫大學校長。在得到官職以後，他與一些知識分子和政治追隨者形成一個集團(保守派稱之爲「科瓦泰的鐵匠鋪」)，擬訂一項指導「四年議會」(1788～1792)進行重建波蘭的社會和政治制度的工作綱領。他所提出的原則成爲 1791 年 5 月 3 日的憲法的基礎。此後，他出任副首相。1792 年俄國人打敗波蘭人以後，他被免職。他前往萊比錫和德勒斯登過流亡生活，但在 1794 年返回波蘭參加柯斯丘什科(Tadeusz Kościuszko)領導的反俄起義。在法國大革命的雅各賓派的影響下，他想利用恐怖手段保衛祖國的獨立。起義失敗後，1794～1802 年他在奧地利坐牢。獲釋後，他重新從事教育活動，在沃利尼亞(Volhynia)創辦卡梅尼克(Krzemieniec)學院。但是，1807～1808 年又在莫

斯科坐牢。他歡迎引進拿破崙法典進行改革，後來他又成爲華沙公國的激進反對派青年們的保護者。主要著作有『波蘭民族的政治權利』(*Prawo polityczne narodu polskiego*, 1790)。

Koller, Carl　科勒(1857. 12. 3～1944. 3. 21)

出生於波希米亞的美籍眼科醫師。1884 年首用古柯鹼作爲眼部手術的表面麻醉藥，從而開創了現代局部麻醉的新紀元。他在維也納綜合醫院任實習醫師和住院醫師時，同事弗洛伊德想戒除其友人的嗎啡癮，要求他對古柯鹼的一般生理作用進行觀察和研究，希能用於戒癮。通過實驗研究，他認爲，古柯鹼能作爲眼部手術的局部麻醉藥，而對眼科手術採用全身麻醉早已證實不是妥善方法。1888 年移居紐約，終生開業診治眼病，取得很大成功。

Kolleru Lake　戈萊魯湖

亦稱科拉爾湖(COLAIR LAKE)。印度安德拉邦克里希納(Krishna)縣湖泊。位於哥達瓦里(Godāvari)河三角洲與克里希納河三角洲之間，靠近埃盧魯(Elūru)城。滿水季節面積可達 260 平方公里(100 平方哩)。有蝦蟹捕撈業。

Kölliker, Rudolf Albert von　克利克(1817. 7. 6～1905. 11. 2)

瑞士出生的胚胎學家、組織學家，以細胞爲單位闡述組織結構的創始人之一。1844 年在蘇黎世大學、1847 年在符茲堡大學任生理學和比較解剖學教授，1849 年任解剖學教授。在把符茲堡大學建成重要醫學教育中心方面發揮了很大影響。1848 年與西博爾德(Karl von Siebold)合辦『科學動物學雜誌』(*Zeitschrift für wissenschaftliche Zoologie*)。研究的範圍甚廣，包括頭足類的發育、平滑肌的結構、紅血球的發育和分化、胚層在發育上的重要性等。他描述了精子的來源和性質，他認爲在進化中起重要作用的是突然變化而非漸變。重要著作包括『人體組織學手冊』(*Handbuch der Gewebelehre des Menschen*, 1852)和『人與高等動物胚胎學』(*Entwicklungsgeschichte des Menschen und der höheren Tiere*, 1861)。

Kollontay, Aleksandra Mikhaylovna　柯倫泰(1872. 3. 31～1952. 3. 9)

娘家姓 DOMONTOVICH。俄國女革命家。俄國將官之女。但她放棄了自己的社會地位，加入俄國社會民主工黨，在女工中從事革命宣傳活動。後去美國旅行，到處演講反對美國參加第一次世界大戰。十月革命後，她任公共福利人民委員，提倡自由戀愛，主張簡化結婚和離婚手續以及停止對非婚生子女的歧視。1922 年進入外交界，歷任駐挪威公使、駐墨西哥公使和駐瑞典公使。1943 年以後升格爲大使級。1944 年主持蘇聯與芬蘭的和談，結束兩國在第二次世界大戰期間的敵對狀態。

Kollwitz, Käthe　珂勒惠支(1867. 7. 8～1945. 4. 22)

娘家姓 SCHMIDT。全名凱綏·珂勒惠支。德國女版畫家和雕刻家。她爲社會的不公正、戰爭和殘暴下犧牲的人們大聲疾呼，伸張正義。在柏林(1884～1885)和慕尼黑(1888～1889)學習過繪畫。1890 年後，受克林格(Max Klinger)的影響，學習雕刻藝術。她的第一批重要作品是銅版組畫『織布工人暴動』(Der Weberaufstand, 1894？～1898)和『農民戰爭』(Bauernkrieg, 1903～1908)。1910 年後轉向雕刻。1914 年幼子陣亡，這使她極度悲傷。於是，保護孩子們的母親和懷抱死去孩子的母親的形象便成了創作的中心題材。爲紀念死去的兒子，她雕刻了一個花崗石紀念碑。1932 年這座紀念碑安放在法蘭德斯的一個墓地上，以紀念各國陣亡的青年。珂勒惠支滿懷希望迎接 1917 年的俄國革命和 1918 年的德國革命。德國共產黨領導人李卜克內西(Karl Liebknecht)和盧森堡(Rosa Luxemburg)被暗殺，她深感震驚，畫了一幅李卜克內西的速寫，並創作著名木刻『紀念李卜克內西』。在威瑪共和國的歲月裏，她被選爲普魯士藝術科學院第一位婦女院士。1928～1933 年間她任學院雕刻美術室主任，繼續致力於創作對社會有益，易於爲人們所理解的美術作品。她爲反對飢餓、苦難、戰爭和法西斯主義而進行鬥爭。納粹黨掌權之後，在 1934 年和 1936 年，她的作品一再被禁止展出。1943 年她的住宅和工作室被炸，毀掉了她一生中大部分作品。

珂勒惠支『自畫像』
*CEB 供圖

Kolmogorov, Andrey Nikolayevich　柯爾莫哥洛夫(1903. 4. 25～1987. 10. 27)

20 世紀最有影響的蘇聯數學家。對許多現代數學分支貢獻了創造性的一般概念。指導了許多青年數學家達到和他一樣成熟的程度。他既是高等數學教師，又是蘇

聯小學數學教學大綱委員會的領導人，通過講演和寫作做出許多貢獻。17 歲入國立莫斯科大學，聽過魯金(Nikolay N. Luzin)、弗拉索夫(Aleksey Vlasov)、烏雷松(Pavel S. Uryson)的課，積極參加斯捷潘諾夫(Vyacheslav V. Stepanov)的三角級數討論班。1921 年秋開始了第一個研究成果的高產時期，緊密結合著莫斯科數學學派當時的基本方向實變函數論，構造了一個可積函數，其傅里葉級數(Fourier series, 參閱該條)處處發散。1925 年畢業於國立莫斯科大學，留校任研究助理，興趣轉向了概率論(probability theory, 參閱該條)，與辛欽(Aleksandr Y. Khinchin)合作發表了一系列著作，在大數律方面取得了進展。1929 年發表的論文『測度的一般理論和概率論』在隨後的 50 年中被人們作爲概率論的完全公理化而接受。1931 年他被選爲莫斯科大學教授，兩年後兼任數學研究所所長，開始了他的第二個科學活動時間(約 25 年)。在專著『概率論的解析方法』(Analytical Methods of Probability Theory)中詳盡闡述了無後效的隨機過程理論的原理，建立了馬爾可夫過程(Markov process, 參閱該條)的理論，標誌著概率論發展的一個新時期。他對泛函分析、拓撲學和湍流也作出了貢獻。1939 年被選爲科學院院士，1940 年和辛欽一起得蘇聯國家科學獎。20 世紀 50 年代中開始他的科學活動的第三個時期，興趣轉向了信息論動力系統理論、信息論和函數論的內在聯繫，希耳伯特第 13 問題(the 13th Hilbert Problem)、有限自動機等方面，都得到了基本性的結果。他得過社會主義勞動英雄、列寧勳章、列寧獎金，是法國科學院、美國國家科學院、波蘭和羅馬尼亞科學院等的國外院士，又是倫敦皇家學會等許多國外科學社團的名譽會員。

Kolmogory 蘇聯俄羅斯共和國一州首府、港口和村莊名稱。詳霍爾莫戈雷(Kholmogory)條。

Köln 科隆

西德北萊茵-西伐利亞州西南部行政區。西與比利時和荷蘭接壤。面積 7,369 平方公里(2,845 平方哩)。地處歷史上萊茵蘭(Rhineland, 參閱該條)地區的中央部分。由其最大城市和行政中心科隆得名。有萊茵河流經。西部有埃爾夫特(Erft)河和魯爾河。高度工業化的科隆和波昂處在萊茵河流域。科隆是西德最大交通樞紐之一和主要商業中心。波昂是國家首都。兩地有多樣化工業，有煉油廠、石油化工廠、汽車廠、機器和電氣設備製造廠。萊茵河以西的下萊茵蘭爲平坦、肥沃的黃土平原，出產甜菜和小麥。萊茵河西側山嶺出產褐煤。雷尼施(Rhenish)高地有艾弗爾(Eifel)和霍黑文(Hohes Venn)高原，其四周坡地有乳牛場，爲萊茵河流域都市區供應鮮奶及乳品。艾弗爾和霍黑文高原北側的亞琛城市工業區也是著名礦泉療養地。萊茵河東岸爲貝爾吉施(Bergisches)高原(中萊茵高地之一部)。萊茵河支流河谷中有農田和乳牛場，但經濟以鋼鐵加工、工具和精密儀器製造爲主。艾弗爾和霍黑文高原人口密度每平方公里近 50 人(每平方哩近 130 人)，萊茵河流域和亞琛地區每平方公里逾 1,000 人(每平方哩逾 2,600 人)。居民多數爲萊茵法蘭克人後裔，操里普阿里安(Ripuarian)方言。70%的人信奉天主教，其餘信奉新教。科隆、波昂和亞琛均有著名大學。人口約 3,928,792(1983)。

Köln 西德第四大城市。詳科隆(Cologne)條。

kolo 科洛舞

南斯拉夫的一種團體舞。它的許多變體常在婚禮和其他喜慶活動時表演。該名稱可能來自古斯拉夫語「輪子」一詞。該舞可圍成一圈跳，也可接成一條鏈條或排成平行的兩行跳。在有些變體中，獨舞者在圈內展示舞蹈技巧。科洛舞可能是斯拉夫族到達巴爾幹半島很久以前在崇拜太陽神時跳的。這種舞與羅馬尼亞的霍拉舞(hora)和保加利亞的霍羅舞(*horo*)有密切關係，它是歐洲古代遺留的許多鏈舞的一種。

Kołobrzeg 科沃布熱格

德語作 KOLBERG。波蘭科沙林(Koszalin)省城鎮。瀕臨波羅的海帕爾森塔(Parsęta)河口。爲大型港口和療養勝地。經濟以漁業和旅遊業爲主。約建於 8 世紀，爲斯拉夫要塞。10 世紀併入波蘭。13 世紀成爲重要商業中心。該鎮大部分毀於第二次世界大戰，現已完全重建。人口約 38,700(1982)。

Kolokotrónis, Theódoros 科洛科特羅尼斯(1770. 4～1843. 2. 15)

希臘獨立戰爭中著名的愛國志士。曾參加革命團體「菲立克・希特里亞」(Philiki Etairia, 友誼社)。在獨立戰爭中率領莫里阿人(Moreot)部隊，1822 年參加擊潰鄂圖曼軍隊的戰役。因反對中央政府被囚。獲釋後參加莫里亞(Morea, 伯羅奔尼撒)保衛戰，抵抗埃及人的侵略。1825 年簽署希臘要求英國保護書，並且請丘奇(Richard Church)爵士任希軍總司令。1828 年支持卡博季斯蒂亞斯(I. A. Kapodistrias)總統，成爲親俄派頭目之一。1831 年總統被暗殺後，他反對恢復帝制，另組政府與新王奧托抗衡。1834 年被判處死刑，後緩期執行。

Koloman 匈牙利國王。詳卡爾曼(Coloman)條。

Kolomenskoye 科洛明斯科耶

莫斯科河右岸一處地方。早爲皇家莊園。1960 年

起成爲莫斯科市東南部一部分。科洛明斯科耶村在一個莊園周圍發展起來。16 世紀成爲王公的夏宮。17 世紀在此發生過多次政治動亂。莊園所在地現爲一占地 400 公頃(160 畝)的保護區(內有 600 年的老橡樹)的一部分。莊園大門、鐘錶、水塔和原始宮殿的一部分保存至今。其他名勝有帶 5 個圓頂的卡贊(Kazan)教堂、塔式監獄(從西伯利亞遷來)、蜂蜜酒釀造場(建於 17 世紀，從普列奧布拉任斯科耶〔Preobrazhenskoye〕村遷來)和彼得大帝在此避難時住過的小木屋(從阿爾漢格爾斯克〔Arkhangelsk〕遷來)。最引人注目的建築物是 1532 年建造的沃茲涅先伊耶(Voznesenie)教堂(舊俄式紅磚結構帶帳篷形頂建築)。科洛明斯科耶莊園博物館(1923 年起爲國家歷史博物館分館)，展有與 1606～1607 年農民戰爭和 1662 年「銅幣騷動」事件有關的文物。

Kolomna　科洛姆納

俄羅斯蘇維埃聯邦社會主義共和國莫斯科州城市。1177 年首見記載。歷史上是俄國最早的機車製造中心之一。現在生產內燃機、重型機械和合成橡膠。人口約 153,000(1983)。

Kolomyya　科洛梅亞

亦作 KOLOMYIA 或 KOLOMYJA。蘇聯烏克蘭蘇維埃社會主義共和國伊萬諾-弗蘭科夫斯克(Ivano-Frankovsk)州城市。瀕臨普魯特(Prut)河。現爲貿易中心，也有多種輕工業。人口約 56,000(1983)。

Kolowrat(-Liebsteinsky), (Franz) Anton, Graf von　科洛夫拉特(-利布斯泰因斯基)(1778. 1. 31～1861. 4. 4)

奧地利政治家，波希米亞貴族世家出身。1807 年任布拉格市長。1809 年任波希米亞總督，此後 15 年間擔任王國政府的領導工作。1826～1848 年任哈布斯堡帝國的內政大臣。1848 年 3～4 月一度出任首相。

Kólpos Ayion Órous　希臘的海灣。詳辛吉蒂克灣(Singitic Gulf)條。

kolp'um　骨品

朝鮮統一新羅時期(668～935)用以排列官員等級的世襲身分制度。骨品附有各種特權和限制。除官階以外，甚至住宅的大小和式樣、家具、衣服等，都因身分高低而有種種不同。骨品分 8 級，即兩個「骨」(聖骨與眞骨)和 6 個「頭品」。兩個「骨」爲王族出身。6～4 等頭品爲一般貴族出身。3～1 等頭品爲平民出身。最初只有聖骨能當國王。但是由於聖骨人數逐漸減少，眞骨繼承了這一特權。眞骨壟斷國家所有的重要官職，並且主持「和白」(國務會議)。6～4 等頭品占有較低官職。3 等頭品以下不能任官。

Kölreuter, Josef Gottlieb　克爾羅伊特(1733. 4. 27～1806. 11. 12)

德國植物學家，研究植物雜交的先驅。1694 年卡梅拉里烏斯(Rudolph Jacob Camerarius)發現植物的性別，而他首先把該發現應用於科學實踐。他先後就讀於柏林大學、萊比錫大學，後獲圖賓根大學醫學學位。1761 年起發表一系列有關植物性別的論文，1764 年任博物學教授和卡爾斯魯厄(Karlsruhe)植物園園長。他栽培植物，進行實驗(尤其是用煙草)，包括人工受精和種間雜交以培育能育的雜種。他的實驗成果爲孟德爾的研究工作開闢了道路。他認識到昆蟲和風作爲傳粉媒介在植物受精過程中起重要作用。他把林奈根據繁殖器及特徵進行分類的方法運用於低等植物。他的研究成果直到他去世後很久才得到承認和讚賞。

Koltsov, Aleksey Vasilyevich　柯里佐夫(1809. 10. 15～1842. 11. 10)

俄國詩人。作品主要描寫他所熟悉的俄國農民生活。父親是牲口販子，待他很苛，對他愛好詩歌十分反感。1831 年開始在莫斯科的期刊上發表作品，引起著名文學評論家別林斯基(Vissarion Grigoryevich Belinsky)的注意。1835 年在別林斯基幫助下出版第一部詩集。雖然他的大多數作品都是模仿普希金和其他人的，但是他能成功地把眞正的農民語言引入詩歌，並因此出名。所寫主題均爲農民生活的辛酸悲苦。

Kolwezi　科盧韋齊

薩伊東南部盧阿拉巴(Lualaba)分區首府。鄰近盧阿拉巴河的齊洛(Zilo)峽，在盧本巴希-洛比托(Lubumbashi-Lobito)公路和鐵路線上。有空運通盧本巴希。人口 77,277(1976)。

Kolyma River　科雷馬河

俄羅斯蘇維埃聯邦社會主義共和國西伯利亞東北部河流。源出科雷馬山脈，上游水流湍急，在濟艮卡(Zyryanka)附近進入寬闊、平坦和多沼澤的科雷馬低地，後向東北流，注入東西伯利亞海。全長 2,129 公里(1,323 哩)。巴哈普恰(Bakhapcha)河口以下河段可通航，但下游河水解凍期僅 4 個月。春末和夏初的河水流量幾乎占全年流量的一半。人口稀少，主要是雅庫特人(Yakut)和埃文人(Even)。上游的採金業是唯一重要的經濟活動。

Kolyma Upland　科雷馬山

俄語作 KOLYMSKOYE NAGORYE。俄羅斯聯邦西伯利亞東北部山地，沿鄂霍次克海東北岸伸展。多峽谷，有數座山峯海拔逾 1,500 公尺(5,000 呎)。地處凍土帶，人煙稀少，河谷採金業重要。

Kom Ombo 上埃及城鎮。詳考姆翁布(Kawm Umbū)條。

Komaki 小牧

日本本州愛知縣城市。在名古屋北面。德川時代爲郵政中心和農貿中心。後作爲名古屋的住宅郊區發展起來。1965 年至 70 年代初，工業發展迅速，建起 100 多座工廠；生產陶器、橡膠、機器和纖維。市南有名古屋機場。人口約 109,526(1983)。

Komandorskiye Ostrova 科曼多爾羣島

亦作 KOMANDORSKIJE，英語作 COMMANDER ISLANDS。位於白令海西南部，屬俄羅斯蘇維埃聯邦社會主義共和國堪察加州；西距堪察加半島約 180 公里(110 哩)。由 4 個島嶼組成。總面積 1,848 平方公里(714 平方哩)。西端的白令島最大，長約 88.6 公里(55 哩)，寬 40 公里(25 哩)，島上的尼科利斯科耶(Nikolskoye)是最大的居民點。梅德內島(Medny)爲第二大島。該羣島氣候寒冷，年降水量約 500 公釐(20 吋)。有海獺、海豹和海鳥等野生動物。

Komárno 科馬爾諾

德語作 KOMORN，匈牙利語作 KOMÁROM。捷克斯洛伐克西斯洛伐克州城鎮。瀕臨多瑙河，鄰近匈牙利邊界。自古就是兵家必爭之地。居民有斯洛伐克人和馬札兒人。其河港是中歐和東南歐之間煤和石油貿易的重要轉運中心。有漁業、紡織業和機械工業。人口約 34,551(1983)。

Komárom 科馬羅姆

匈牙利東北部一州。面積 2,250 平方公里(869 平方哩)。首府陶陶巴尼奧(Tatabánya,參閱該條)。重要工業區都集中在多瑙河沿岸。拉鮑特隆(Lábatlan)生產水泥、紙張、預製構件等。瑟尼(Szőny)有煉油廠。奧爾馬什菲齊特(Almásfüzitő)有煉油廠和煉鋁廠。尼埃爾蓋什烏伊福盧(Nyergesújfalu)生產塑料。多瑙奧爾馬什(Dunaalmás)開採石灰石、訏多(Süttő)開採紅色大理石。多羅格(Dorog)和俄羅斯拉妮(Oroszlány)是煤礦城。塔塔(Tata)附近設有國家體育中心、訓練營和體育學校等。科馬羅姆城是鐵路運輸中心和多瑙河港口。人口約 323,000(1983)。

Komarov, Vladimir Mikhaylovich 科馬羅夫(1927. 3. 16～1967. 4. 24)

蘇聯第一個在太空飛行中死亡的太空人。他曾任上升 1 號太空船的駕駛員(1964. 10. 12～13)，該太空船是第一艘多乘員太空船。1967 年 4 月 23 日他單獨在聯盟 1 號中發射起飛，成爲第一個進行兩次太空飛行的蘇聯人。在第 18 圈軌道飛行期間，他試圖著陸。據報導，當太空船在幾哩高度時被它的主降落傘纏住而墜地。他的屍體被火化，骨灰埋葬在克里姆林宮牆內。

Komati River 科馬蒂河

葡萄牙語作因科馬蒂河(RIO INCOMATI)。源出南非共和國特蘭斯瓦東南部的布雷滕(Breyten)附近。從一高原流下，在史瓦濟蘭西北部穿切出一 900 公尺(3,000 呎)深的峽谷後到達萊邦博(Lebombo)山，在此與克羅科迪爾(Crocodile)河合流。至科馬蒂普特(Komatipoort)以下進入莫三比克，稱因科馬蒂河。後轉向北，穿舒阿利(Chuáli)湖，在馬普托(Maputo, 前稱洛倫索馬貴斯〔Lourenço Marques〕)東北約 24 公里(15 哩)處入海。

Komatsu 小松

日本本州石川縣城市。臨梯川。1639 年建爲以城堡爲中心的城鎮。德州時代爲驛站。19 世紀末起不斷擴展。1919 年以後生產採銅機械、建築機械等。第二次世界大戰後化學纖維產量超過蠶絲。人口約 105,867(1983)。

Komatsushima 小松島

日本四國德島縣城市。早期爲小漁村，1899 年建港口，成爲商業城鎮。1923 年建立大型紗廠。1951 年設市。爲度假勝地。人口 43,636(1980)。

Komeitō 日本政黨。詳公明黨(Clean Government Party)條。

Komenský, Jan Ámos 捷克教育改革家。詳夸美紐斯(Comenius, John Amos)條。

Komi 科米人

講彼爾姆語(Permic)的民族，主要住在蘇聯的北歐地區白海東南方的白紹拉(Pechora)河和維切格達(Vychegda)河之間，語言屬烏拉語系芬蘭-烏戈爾語族。科米人包括 3 個主要居民集團：科米自治共和國的科米·基連人(Komi Zyryan)；自治共和國南面的科米-彼爾米亞克(Komi-Permyak)民族專區的科米-彼爾米亞克人；民族專區以東和科米自治共和國以南的科米-亞孜瓦人(Komi-Yazua)。科米人的經濟從北方的養鹿、漁

獵、伐木一直到南方的農業、工業和礦業，各有不同。自 14 世紀起，科米人名義上是俄羅斯東正教信徒。

Komi Autonomous Soviet Socialist Republic　科米蘇維埃社會主義自治共和國

俄羅斯蘇維埃聯邦社會主義共和國的自治共和國。面積 415,900 平方公里(160,600 平方哩)。首府瑟克特夫卡爾(Syktyvkar,參閱該條)。東起北烏拉山，西至季曼(Timan)嶺、梅津(Mezen)河和維切格達河上游盆地，大部分位於平坦的白紹拉河流域。東北端植被爲苔原，向南逐漸爲灌叢、泰加林(taiga)或針葉林。有大面積的沼澤。土地普遍貧瘠，氣候嚴寒。年降水量在白紹拉河下游爲 500 公釐(20 吋)，烏拉山地爲 600～750 公釐(24～30 吋)。北極圈穿經北部。1921 年設自治州。1936 年改爲自治共和國。俄羅斯人占半數以上，科米人次之。主要城市有瑟克特夫卡爾，沃爾庫塔(Vorkuta)、烏赫塔(Ukhta)和索斯諾戈爾斯克(Sosnogorsk)。工業以開發豐富的自然資源爲主，出產煤炭、石油、木材、天然氣。20 世紀 40 年代初，科特拉斯(Kotlas)至沃爾庫塔的白紹拉鐵路建成後，礦業成爲主要經濟部門。其他工業部門包括化工、電力、機械、金屬加工等。由於位置偏北，土地貧瘠，農業不發達，僅南部少數河谷地帶種植黑麥、馬鈴薯、燕麥、大麥和蔬菜。畜牧業以養牛和馴鹿較重要。森林中多松鼠和北極狐。除內河航運(結冰期每年長達 180～220 天)外，白紹拉鐵路是主要交通線。80 年代初開始修建一條鐵路，連接白紹拉鐵路線和烏辛斯克(Usinsk)產油區。瑟克特夫卡爾市有航空線通莫斯科、列寧格勒等城市。人口約 1,180,000(1983)。

Komi-Permyak Autonomous Okrug　科米-彼爾米亞克自治區

亦作 KOMI-PERMIAK，舊稱 KOMI-PERMYAK NATIONAL OKRUG(至 1977)。俄羅斯蘇維埃聯邦社會主義共和國彼爾姆州的自治區，建於 1925 年。面積 32,900 平方公里(12,700 平方哩)，地處上卡馬(Verkhne Kama)丘陵(有卡馬河流貫)。河灘爲牧場，窪地有泥炭沼澤。此外，大部分地區覆蓋著茂密的沼澤森林或泰加林。木材加工業是唯一重要的經濟項目。交通不發達。首府庫德姆卡爾(Kudymkar,參閱該條)是全區唯一的城市。人口約 166,000(1983)。

Komisarjevsky, Theodore　科米薩爾熱夫斯基(1882. 5. 23～1954. 4. 17)

俄語作 FYODOR FYODOROVICH KOMISSARZHEVSKY。俄國戲劇演員和舞臺美術設計家，當時歐洲劇壇最富傳奇色彩的人物之一。父母均爲俄國人。他於 1932 年入英國國籍，1934 年後主要生活在美國。曾在俄國和德國學習建築。1909 年與埃夫雷諾夫(Nikolai Evreinov)一起創辦了一所新劇院，演出帶有斯坦尼斯拉夫斯基(Konstantin Stanislavsky)自然主義烙印的戲劇。曾任莫斯科帝國劇院和國立劇院導演，上演過多部世界聞名的傳統劇目和歌劇，1919 年移居英國。在英國，先以舞臺美術設計者，後以俄國和英國經典劇作的導演而獲得聲譽。他因將自然主義引入英國劇壇而被人稱道。他是一個很有天賦和創新精神的舞臺美術設計者。他採用現代化方式處理莎士比亞劇作，從而使阿文河畔斯特拉福(Stratford-upon-Avon)莎士比亞節日劇院的保守觀衆大吃一驚，有時甚至火冒三丈。他所執導的『馬克白』(1933)，演出時穿的是 20 世紀的服裝，而背景則是用鋁片作成的布景。他在莎士比亞節日劇院的登峯造極之作是『李爾王』(1936)。他寫過有關舞臺藝術的各種文章，其中包括一本論述斯坦尼斯拉夫斯基表演理論的專著。

Komissarzhevskaya, Vera Fyodorovna, GRAFINYA MURAVYOVA　科米薩爾熱夫斯卡亞(1864. 10. 27～1910. 2. 10)

俄國女演員兼戲劇監製人。其戲劇生涯銜接了貴族式的俄國戲劇與革命後出現的前衛派人物的許多戲劇。其父費奧多爾(Fyodor)是著名歌劇明星、戲劇家和教員，斯坦尼斯拉夫斯基的老師。她 17 歲時首次登臺，演出『啓蒙的果實』(*Fruits of Enlightenment*)中的貝西(Betsy)一角，此劇由斯坦尼斯拉夫斯基執導，是托爾斯泰第一部在俄國演出的劇作。1896 年被邀加入聖彼得堡帝國劇院，在蘇德曼(Hermann Sudermann)『蝴蝶戰爭』中飾羅斯(Rosy)角色使她一舉成名。爾後 8 年在該劇院演主角，如在聖彼得堡首次上演的契訶夫所作『海鷗』劇中演主角尼娜(Nina)。由於與帝國劇院經理在美學上產生分歧，在聖彼得堡建立了自己的劇院(1904)。此後 5 年主要上演「心靈的戲劇」，如易卜生、梅特林克(Maurice Maeterlinck)、魏德金德(Frank Wedekind)及勃洛克(Aleksandr Blok)的劇作。由於經濟上的失敗，被迫於 1909 年關閉劇院。她對俄國即將到來的戲劇改革起了開創性作用。

Kommamur Canal　科馬莫運河

亦稱白金漢運河(BUCKINGHAM CANAL)。印度運河。流經安得拉邦東部與坦米爾納德邦東北部。建於 1806～1882 年。從科摩林(Comorin)角向北到克里希納河-哥達瓦里河三角洲，長 1,100 公里(680 哩)。因工程質量不高，雖屢經改建，只能通行吃水 1 公尺(3 呎)以下船隻。但仍然是向馬德拉斯城供應燃料、鹽、魚乾等笨重貨物的重要航道。

Kommunarsk　科穆納爾斯克

舊稱 ALCHEVSK(至 1931)和 VOROSHILOVSK(1931～1961)。蘇聯烏克蘭蘇維埃社會主義共和國伏羅希洛夫格勒(Voroshilovgrad)州城市。位於伏羅希洛夫格勒至頓內次克鐵路線上。1895 年隨頓內次克-尤里耶夫斯基(Donetsko-Yuryevsky)鋼鐵廠的修建而興起，原鋼鐵廠現已成爲規模宏大的鋼鐵聯合企業。是重要煙煤開採中心。有焦化和金屬加工工業。人口約 122,000(1983)。

Kommunisticheskaya Partiya Sovetskogo Soyuza　詳蘇聯共產黨(Communist Party of the Soviet Union)條。

Kommunizma, Pik　蘇聯最高山峯。詳共產主義峯(Communism Peak)條。

Komodo　科莫多

印度尼西亞東努沙登加拉(Nusa Tenggara Timur)省小巽他羣島一島嶼。位於弗洛勒斯(Flores)與松巴哇(Sumbawa)兩島之間薩帕(Sape)海峽中。面積近 520 平方公里(200 平方哩)。多丘陵，最高海拔 825 公尺(2,700 呎)。唯一村落科莫多位於東岸海灣畔。以出產大蜥蜴科莫多龍出名。人口約 30,407(1971)。

Komodo dragon　科莫多龍

蜥蜴亞目(Sauria)巨蜥科(Varanidae)，現存種類中最大的蜥蜴，學名爲 *Varanus komodoensis*。產於印度尼西亞小巽他羣島的科莫多島和鄰近的幾個島嶼上。瀕於絕種，現已列爲保護對象。體長可達 3 公尺(10 呎)，重達約 135 公斤(300 磅)，壽命約 100 年。能挖 9 公尺深的洞，生卵其中，至 4、5 月分孵出。幼體在樹上生活幾個月。成體吃同類的幼體，有時吃其他的成體。能迅速運動，偶爾攻擊人類。但主要以腐肉爲食。每天出洞到幾公里以外的地方覓食。

科莫多龍
＊美國國家檔案館供圖

Komoé, Parc National de la　科莫埃國家公園

Komoé 亦作 COMOÉ。象牙海岸東北部的國家公園。1968 年由前布納科莫埃(Bouna-Komoé)野生動物保護區擴建而成。占地 114 萬公頃(280 萬畝)。爲樹木茂密的熱帶大草原，園內有國內各種野生動物。羚羊、河馬、獅、猴等在野生環境中棲息，很少受人類干擾。洛比人(Lobi)散居在科莫埃地區，種植粟和高粱等。

Komoé River　科莫埃河

Komoé 亦作 COMOÉ。西非河流，源於布吉納法索(舊稱上伏塔)博博迪烏拉索(Bobo Dioulasso)西南 40 公里(25 哩)處。在象牙海岸南部流入幾內亞灣。全長 750 公里(466 哩)。上游熱帶乾旱草原是布納野生動物保護區的西部邊界；中游爲熱帶雨林；下游盛產木材、菠蘿、咖啡、可可和香蕉。阿萊佩(Alépé)至海口 48 公里(30 哩)可以通航。

komondor　科蒙多爾牧羊狗

9 世紀由馬札兒人帶到歐洲的大型匈牙利牧羊狗，主要用於保護羊羣而非牧羊。體粗壯有力，體高至少 60 公分(24 吋)，體重 34 公斤(75 磅)或更多。被毛厚而粗，蓬亂，白色，質地似羊毛，不梳理則糾結成團，匈牙利牧羊人任其被毛糾結成團，以防狼和其他食肉動物的尖牙咬傷。

Komorn　捷克斯洛伐克西斯洛伐克州城鎮。詳科馬爾諾(Komárno)條。

Komotau　捷克斯洛伐克北捷克州城市。詳霍穆托夫(Chomutov)條。

Komotiní　科莫蒂尼

希臘色雷斯西部農業城鎮，羅多彼(Rodhópi)州首府。拜占庭時期又稱庫莫齊納(Koumoutzina)。1913 年劃給保加利亞，1920 年歸屬希臘。通鐵路，是商業中心。有以生產服裝爲主的輕工業。人口 37,487(1981)。

Komparu Zempō　金春禪鳳(1454～1520？)

亦稱八郎元安(HACHIRO MOTOYASU)。日本能劇演員和戲劇家。能劇古典時期的最後一批戲劇家之一。以他祖父藏而不露且富有詩意的方式創作的劇本有『初雪』。其他劇作均爲投合廣大觀衆趣味而寫，形式新穎，劇情曲折且布局奇巧。

Komparu Zenchiku　金春禪竹(1405～1470？)

原名七郎氏信(SHICHIRŌ UJINOBU)。日本能劇演員和劇作家。寫有一些劇評性著作。是一個很有天分的演員，也是演員世阿彌戲劇技巧的傳人，通過他將能劇技

巧傳給金春家族派。一生寫有劇本 20 多部。

Komsomol　蘇聯共青團

全稱爲全蘇列寧共產主義青年團(俄語作 VSESOYUZNY LENINSKY KOMMUNISTICHESKY SOYUZ MOLODYOZHI, 英語作 ALL-UNION LENINIST COMMUNIST LEAGUE OF YOUTH)。蘇聯 14～28 歲青年的政治組織。宗旨爲傳播共產主義思想，培養未來的共產黨員。與共青團密切相關的是 9～14 歲青少年參加的蘇聯少先隊(列寧少年先鋒隊)和更爲年幼的兒童參加的小十月革命者。共青團於 1918 年由各種青年組織合併而成，它們都參加過十月革命，其中許多組織還參加了國內戰爭。共青團於 1922 年確立了新的目標——組織成員參加衛生、體育運動、教育、出版等各種活動以及各項工業建設。1979 年團員人數超過 3,840 萬。各級基層組織的構成大體與黨的基層組織相當。少先隊和小十月革命者爲準備參加共青團的兒童提供具有政治傾向的教育與娛樂活動。少先隊組織每個大隊都隸屬於一個團的基層組織。

Komsomolsk-na-Amure　阿穆爾河畔共青城

英語作 KOMSOMOLSK-ON-AMUR。蘇聯俄羅斯聯邦哈巴羅夫斯克邊區(Khabarovsk)城市。位於阿穆爾河(黑龍江)畔。1932 年大批共青團員把彼爾姆斯科耶(Permskoye)村建爲城鎮，因而得名。由於阿穆爾鋼廠的建立成爲迅速發展的大型工業中心，擁有重型機械製造和船舶修造業。薩哈林島(Sakhalin, 庫頁島)開採的石油在此提煉。尚有漁業、木材加工業和輕工業。郊區有一造紙廠。設有師範學院和綜合性工業學院。人口約 284,000(1983)。

Komsomolskaya Pravda　共青團眞理報

蘇聯共青團中央機關報，1925 年創刊。總部設在莫斯科，和共產黨機關報『眞理報』的總部在一起，但它有自己的編輯部。20 世紀 80 年代初期發行量估計約 1,000 萬分。1953 年開始採用比較活潑的版面，取材範圍擴大，遊記、體育新聞、短篇小說等有所增加，官方宣傳材料減少。

komunko　朝鮮古琴

亦稱 KUM。朝鮮的齊特琴，發明於 7 世紀，相當於中國、日本的古琴。有 3 個可移動的琴碼和 16 個凸起的品，上張 6 根絲弦，用一支鉛筆大小的竹梭子彈奏，屬宮廷合奏樂器。用 5 聲音階，無半音，用特殊符號記譜，這種符號不僅標出音高和時值，而且還標出指法。

Komura Jutarō, KŌSHAKU　小村壽太郎(1855. 11. 5～1911. 11. 26)

日本明治時代的外交家。曾在美國留學 6 年。1881 年進入法務省，後轉外務省。1893 年任駐北京代理公使。此後相繼駐在朝鮮、美國、俄國，並再次去中國。1901～1905 年任外務大臣，爲建立英日同盟(1905)進行談判。1905 年作爲全權代表簽訂結束日俄戰爭的樸次茅斯和約。1910 年封侯爵。

komuz　近東地區的一種短頸魯特琴。詳科鮑茲琴(koboz)條。

Kon-Tiki　康-提基號

挪威科學家海爾達爾(Thor Heyerdahl)等 6 人 1947 年從南美西海岸航行到大溪地以東羣島所乘之木筏。爲證明古代人是否有可能從美洲到玻里尼西亞開拓殖民地，他用本地產的輕木製造了康-提基(傳說中的印加神)號木筏。他乘木筏在 3 個半月內航行了將近 8,000 公里(5,000 哩)。該筏現保存在奧斯陸博物館。

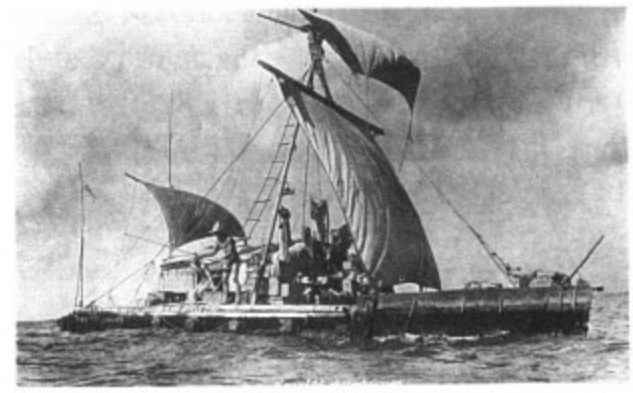

1947 年於海上探險的康-提基號
＊美國大英百科全書公司供圖

Kona　美國夏威夷島西部沿海遊覽區。詳凱盧阿-科納(Kailua-Kona)條。

Konakry　幾內亞首都。詳康那克立(Conakry)條。

Kōnan　江南

日本本州愛知縣城市。瀕臨木曾川。德川時代起一直爲蠶絲業中心。第二次世界大戰後成爲重要的人造纖維和室內裝飾用紡織品產地。並生產食品和機械。人口 92,141(1980)。

Konārak　戈納勒克

亦作 KANĀRAK。印度奧里薩(Orissa)邦布里(Puri)縣的歷史名村。臨孟加拉灣。以 13 世紀建築的太陽廟(Sūrya Deuḷa)著稱，廟高達約 30 公尺(100 呎)。

Konarhā　庫納爾

亦作 KUNAR 或 KONAR。阿富汗東北部省分。面積

10,477 平方公里(4,045 平方哩)，省會阿薩達巴德(Asadābād)。境內多山(爲興都庫什山的一部分)，有庫納爾河及其支流流貫。經濟以農業爲主，水稻和甘蔗爲主要作物。定居人口約 261,604(1982)。

Konarski, Stanisław 科納爾斯基(1700. 9. 30～1773. 8. 3)

波蘭天主教司鐸，政治作家。他在波蘭的教育改革中頗有影響。1715 年入虔誠會後，曾在羅馬的拿撒勒人學院學習，1727～1729 年在此任教。後到巴黎研究教育法，他熟讀洛克的文章，接受洛克的教育理論。1731 年返回波蘭。1741 年任虔誠會波蘭分會會長，並著手進行教育改革。同年在華沙創建專供統治家族子弟求學的貴族學校，希望通過這個學校進行迫切需要的憲法改革。他强調要教授過去被忽視的波蘭語，重視學校的劇院，甚至寫了兩個悲劇。由於他注意愛國主義的教育和波蘭語的純潔性，並强調自然科學，結果使耶穌會士們也照樣去改革他們自己的學校。他的愛國主義態度也影響了他的歷史和政治著作，他的『波蘭法律彙編』(*Volumina Legum*；1～6 卷，1732～1739；7～8 卷，1782)現在依然是一種基本的原始資料。『論有效審議的手段』(*O skutecznym rad sposobie*, 4 卷；1760～1763)的宗旨是反對「自由否決」的原則，因爲這一原則使任何一個議員都可以破壞議會的決議或使法案失效，使國家不能行使正常的職能，使改革不能順利進行。

Konbaung DYNASTY 貢版王朝。緬甸的最後一個王朝。詳雍笈牙王朝(Alaungpaya dynasty)條。

Kond 亦作 KONDH。印度奧里薩邦山區和叢林中的民族。詳孔德人(Khond)條。

Kondílis, Geórgios 孔季利斯(1879～1936. 1. 31)

希臘將軍。1896 年入伍，次年參加克里特島反土耳其起義。1912～1913 年巴爾幹戰爭和第一次世界大戰時任軍官。1922 年晉升將軍。1923 年鎮壓保皇派暴亂。後棄軍從政，創建國家共和黨。1926 年 8 月推翻軍事獨裁者潘加洛斯(Theodoros Pangalos)。他過去主要支持韋尼澤洛斯(Eleuthérios Venizélos)的自由派，但後來卻支持保守主義的人民黨，曾在人民黨政府中任國防部長，1935 年 3 月鎮壓韋尼澤洛斯在薩羅尼加發動的政變。他是當時希臘最有權勢的人物，曾在軍政各界整肅共和派分子，並以缺席裁判宣告韋尼澤洛斯死刑。1935 年 11 月舉行由軍人操縱的公民投票，結果有 97% 人民希望國王回國。喬治二世復位後，他出任首相。但因反對國王實行大赦，被迫辭職。

Kondūz 昆都士

亦作 QONDŪZ。阿富汗東北部省分。面積 7,825 平方公里(3,021 平方哩)。省會昆都士鎮。除昆都士河及其支流的谷地以外，其他地方都是丘陵或山地。省會與最大城鎮汗阿巴德(Khānābād)位於河谷的灌溉綠洲中。綠洲出產棉花和稻米。省會有機場和農產品加工業。定居人口約 582,600(1982)。

Konev, Ivan Stepanovich 科涅夫(1897. 12. 28～1973. 5. 21)

第二次世界大戰時期的蘇聯將領。1916 年被徵入沙皇軍隊。十月革命後參加共產黨和紅軍。20 歲時在遠東組織游擊隊與高爾察克(Aleksandr V. Kolchak)白衛軍作戰。後來指揮裝甲列車攻打日本軍隊。內戰開始後參加過平息喀琅施塔得(Kronshtadt)叛亂的戰鬥。1941 年德國進攻蘇聯時任蘇軍西線指揮官，領導第一次眞正的反擊戰。1942 年指揮爲時 6 週攻打勒熱夫(Rzhev)的戰鬥，鉗制可能增援進攻史達林格勒的德軍。1944 年晉升蘇聯元帥。1945 年 1 月蘇軍發動强大攻勢時，他的第一烏克蘭軍團部署在最前線。這個軍團越過維斯杜拉河與朱可夫(Georgy K. Zhukov)元帥的軍團會師後，共同攻克柏林。德國戰敗後，他成爲蘇聯駐奧地利最高代表(1945)兼國防部副部長(1946～1950)。1955～1960 年任華沙條約組織聯合武裝部隊總司令。

Kong 孔

象牙海岸費爾凱塞杜古(Ferkéssédougou)省城鎮。由塞努福人(Senufo)建於 11 世紀。是孔王國中心。16 世紀已是一條商路的重要貿易中心。現爲迪尤拉人(Diula)所產薯蕷、玉米、小米和牲畜的銷售中心。市內有可蘭經學校和幾座清眞寺。人口 2,551(1975)。

Kong River 公河

高棉語作 TÔNLÉ KÔNG，寮語作 XE KONG。寮國和柬埔寨境內河流。發源於越南北部順化西南的安南山區。在寮國南部的波羅芬高原和安南山之間，向西南流 480 公里(300 哩)，在芒邁接納支流蘇河和卡曼河。入柬埔寨境內後繼續向西南，穿過柬埔寨高原北部，接納桑河後在上丁以東與湄公河匯合。20 世紀 60 年代，公河、森河和斯雷博河上開始建造大型水壩和水庫(在上丁)，以作爲湄公河流域治理工程之一部。

konghou 箜篌

中國多弦的撥弦樂器，屬豎琴類。最早出現於漢朝(206BC～AD220)，當時爲一種流行的管弦合奏或獨奏樂器。直到大約 14 世紀，其重要性大致爲其他樂器所取代。然而，在 20 世紀由於上海及中央民族管弦樂團

的使用，箜篌再度流行。箜篌的共鳴箱與琵琶類似，但頸部飾以鳳首。共鳴箱二側各有一排弦柱，其上架伸著36根弦。弦柱有一裝置，在彈奏按音、揉音、顫音及滑音時協調二組琴弦。其音域通常包括五個半的八度，以中央C爲主音，樂音以由張力變化造成的裝飾音、滑奏、琶音和弦以及音域對比爲特色。

Kongmoon 中國廣東省重要工業城市。詳江門(Chiang-men)條。

Kongo 剛果人

亦稱巴剛果人(BAKONGO)。在語言和文化上互相聯繫的操班圖語的民族集團，居住地區沿大西洋岸，北起剛果黑角(Pointe-Noire)，南至安哥拉羅安達(Luanda)，東以寬果(Kwango)河爲界，東北以剛果斯坦利湖(Stanley Pool)爲界，地跨剛果、薩伊和安哥拉。20世紀晚期人口約有720萬。語言屬尼日-剛果語系貝努埃-剛果語族。剛果人種植木薯、香蕉、玉蜀黍、甘薯、花生、豆類、野芋、咖啡、可可、梵天花以及油棕。兼事捕魚和狩獵。按母系繼嗣，部落按家系組成。分散是剛果人社會組織的主要特點，鄰村幾乎不相往來，古王國遺迹也湮滅無聞。剛果人的宗教以信奉祖先和精靈爲主。參閱剛果王國(Kongo Kingdom)條。

Kongo Kingdom 剛果王國

中非西部主要操班圖語的一個王國，橫跨剛果河兩岸，大致在14世紀建立。由國王統治，稱「馬尼剛果」(*manikongo*)。他的經濟力量以象牙、皮革和奴隸貿易以及西非的一種貝殼貨幣爲基礎。在1484年葡萄牙人開始進入王國後不久，第六代「馬尼剛果」恩辛加·姆維姆巴(Nzinga Mbemba, 後爲阿豐索一世)改宗基督教，並與葡萄牙人發展外交和經濟關係。但是，由於葡萄牙人擴大他們的掠奪奴隸活動，雙方的協議很快就化爲泡影。到1570年剛果王國的勢力開始衰落，國內局勢日趨緊張。在關鍵性的姆布維拉(Mbwila)戰役(1665)之後，王國分裂成爲一些相互爭鬥的酋長領地。參閱Afonso條剛果項之Alfonso I。

Kongsfjorden 孔斯峽灣

英語作KINGS BAY。北冰洋斯匹茲卑爾根島小水灣，長26公里(16哩)，寬6.4～14.5公里(4～9哩)。峽灣頂端接納冰川溶水。煤城新奧勒松(Ny-Ålesund)坐落在水灣南岸。孔斯峽灣是許多極地飛行活動的基地。

Koniecpolski, Stanisław 科涅茨波爾斯基(1591？～1646. 3. 12)

波蘭軍事和政治領袖。他在與土耳其人、韃靼人和瑞典人作戰時取得重大的勝利。1619年任波蘭軍司令官，在策科拉(Cecora)戰役(1620)中爲土耳其人所俘，囚於君士坦丁堡3年。回波蘭後在馬丁諾瓦(Martynów)打敗韃靼人(1624)，因而獲得波蘭議會的嘉獎，國王西格蒙德三世(Sigismund Ⅲ)封他爲桑多梅日(Sandomierz)的伯爵領主。1626年被調往普魯士，波蘭軍隊在那裏與瑞典國王古斯塔夫二世作殊死戰。雖然1627年他在普茨克(Puck)、哈梅爾茨丁(Hamersztyn)和特切夫(Tczew)取得一連串的勝利，但是翌年他仍然被迫從波蘭在普魯士的戰略要地撤走。儘管在奇强卡(Trzcianka)打敗古斯塔夫(1629. 6. 27)，波-瑞阿爾特馬克休戰協定(1629. 9. 25)仍然承認波羅的海南部海岸是瑞典的勢力範圍。1632年科涅茨波爾斯基任波蘭軍總司令，在西格蒙德三世死後(1632. 4. 30)，他在指導政治事務方面曾起重大作用，並且成爲新王弗瓦迪斯瓦夫四世(Władysław Ⅳ Vasa)的有力顧問和克拉科夫的城堡主(1633)。他極力贊助弗瓦迪斯瓦夫執行反韃靼的外交政策，曾擊退韃靼的一次入侵(1633. 7)，在卡梅涅茨(Kamieniec)阻擋龐大的土耳其韃靼聯軍(1633. 10)，不久又在奧奇馬托夫(Ochmatow)重創韃靼軍(1644)。爲了對付烏克蘭叛變的哥薩克，他於1635年修築庫達克(Kudak)要塞。他在烏克蘭擁有大量土地，有10萬多人在他的莊園裏生活。他曾興建布羅迪(Brody)市鎮(1633)，在那裏開辦生產波斯式地毯的工場。他在遠征土耳其人的前夕去世。

Königgrätz 捷克斯洛伐克東捷克州首府。詳赫拉德茨-克拉洛韋(Hradec Králové)條。

Königgrätz, Battle of 克尼格雷茨戰役

亦稱BATTLE OF SADOWA。普魯士和奧地利之間的七週戰爭中決定性的戰役，發生在1866年7月3日。戰鬥發生在易北河上游，波希米亞城市克尼格雷茨西北的薩多瓦村。普魯士的勝利導致奧地利被趕出普魯士統治的德意志。在波希米亞前線的奧軍約有24.1萬人。剛上任的司令奧古斯特將軍(即貝內德克騎士〔Ritter von Benedek〕)勉强接受任命，因爲他對部隊和當地地形都不熟悉。28.5萬普魯士軍隊分爲3軍，主要部署在從薩克森邊境到西里西亞長434公里(270哩)的弧形地帶，由總參謀長毛奇(Helmuth von Moltke)將軍統率。他決心要在這次戰鬥中試驗他的新理論和新方法。在戰場上取得一連串勝利後，毛奇在7月1日成功地把三軍聯合起來。普魯士軍隊偵察失誤，貝內德克找不到更有利的地形，兩軍都在不利的情況下於7月3日投入戰爭。奧軍損失約4萬人，其中約半數被俘，普軍損失不到1.5萬人。貝內德克向東南退卻，普魯士人未能及時追擊，使奧地利人能在摩拉維亞的奧爾米茨(Olmütz)重新集結

。正當兩軍準備在維也納附近再戰時，7 月 26 日在尼科爾斯堡(Nikolsburg)商議停戰。

Königsberg 柯尼斯堡。蘇聯俄羅斯聯邦加里寧格勒州城市。詳加里寧格勒(Kaliningrad)條。

Königsberg, Albertus University of 柯尼斯堡阿爾貝圖斯大學

德語作 ALBERTUS-UNIVERSITÄT ZU KÖNIGSBERG。普魯士柯尼斯堡(現蘇聯加里寧格勒)的一所高等學府，建於 1544 年。最初該校主要招收普魯士、波蘭和立陶宛的學生。三十年戰爭(1618～1648)之後，該校吸引了各德語國家的學生，並成爲德語國家的文學中心。出生於柯尼斯堡的康德 1740 年進入該校的神學院學習，他的興趣很快轉移到牛頓的物理學方面。他當了 15 年輔導教師，最後任邏輯學和玄學教授。對宇宙測量和理論數學方面做出重大貢獻的貝塞耳(Friedrich Wilhelm Bessel)於 1810 年任該大學天文臺教授和主任。第二次世界大戰中，柯尼斯堡遭到嚴重破壞。1945 年該大學停辦。1967 年在該大學原址建立了國立加里寧格勒大學。設有物理、數學、歷史、語文學、經濟、法律、地理以及化學和生物等系。

Königsmark, Maria Aurora, Gräfin von 柯尼希斯馬克女伯爵(1662. 5. 8～1728. 2. 16)

薩克森選侯和波蘭國王强者奧古斯特二世的情婦，她在很多年間爲薩克森宮廷中有權勢的人物。柯尼希斯馬克女伯爵美貌多才，爲在瑞典軍隊中服役的一德意志沒落貴族之女。她在德勒斯登與薩克森選侯相遇，不久即成爲選侯的情婦。1696 年生一子，即日後的法國陸軍元帥薩克森(Maurice de Saxe)伯爵。1702 年選侯已成爲波蘭國王，曾派她去與瑞典國王查理十二世進行和談，沒有成功。她失寵後任女修道院副院長和奎德林堡(Quedlinburg)大教堂主監。但她喜歡宮廷生活，很少在教區居住。

Königsmark, Philipp Christoph, Graf von 柯尼希斯馬克伯爵(1665. 3. 14～1694. 7. 1？)

據傳是漢諾威選侯喬治(後爲英王喬治一世)之妻蘇菲亞·多羅特亞(Sophia Dorothea)的情人。出身於一個在瑞典軍隊中服役的德意志貴族家庭。他的姐姐瑪麗亞·奧羅拉是薩克森的腓特烈·奧古斯特一世(後爲波蘭國王强者奧古斯特二世)的情婦。他本人爲漢諾威軍隊的上校，曾兩度幫助心懷不滿的蘇菲亞·多羅特亞從漢諾威潛逃，未果。1694 年失踪，可能是被人害死。之後，漢諾威選侯喬治即與蘇菲亞·多羅特亞離婚，並將她終生監禁。

Königssee 柯尼希湖

亦稱 BARTHOLOMÄUSSEE，英語作 ST. BARTHOLOMEW'S LAKE。在西德拜恩州。海拔 602 公尺(1,975 呎)。長 8 公里(5 哩)，寬 457 公尺(500 碼)～1.6 公里(1 哩)餘，最深 188 公尺(617 呎)。位於深谷中，是貝希特斯加登阿爾卑斯山脈(Berchtesgadener Alps)地區最秀麗的湖泊之一。盛產鮭、鯉魚。與湖岸周圍地區同爲聯邦自然保護區。

Königswinter 柯尼希斯溫特

西德北萊茵-威斯特法倫州城市。在七峯山(Siebengebirge)區，萊茵河右岸。據『尼伯龍根之歌』記載，惡龍被英雄齊格弗里德(Siegfried)殺死前就躲藏在當地山上的龍洞裏。山坡上有採石場。附近有修道院。爲附近遊覽區的中心。人口約 34,555(1983)。

Konin 科寧

波蘭中西部省分。1975 年設。面積 5,139 平方公里(1,984 平方哩)。省會科寧。北部有大片田和衆多療養地。中部沿瓦爾塔(Warta)河有採煤、電力、建築材料、瓷器製造和玻璃工業。南部出產甜菜、黑麥和馬鈴薯。省城附近有熱電廠(以當地焦炭和褐煤爲燃料)。人口約 444,300(1982)。

Konin 科寧

波蘭科寧省省會。臨瓦爾塔河。在華沙-波茲南鐵路線上。13 世紀即爲商業中心。1331 年被條頓騎士團焚毀，後重建成紡織業和手工業行會中心鎮。1793～1806 年爲普魯士人占據。1815 年歸還。1923 年設爲市。現有化工、建築材料、電機、煉焦和煉鋁工業。市內多古建築。人口約 69,600(1982)。

Konishi Yukinaga 小西行長(？～1600. 11. 6)

日本武將。富商家庭出身。早年隨父在豐臣秀吉手下任職，後成爲秀吉最信賴的將領之一。1592 年秀吉侵略朝鮮，他首先率兵在朝鮮登陸。因初戰連勝，多次受獎。當 1597 年秀吉對朝鮮再次發動侵略戰爭的時候，他起先又獲得勝利，但是後來遭到中國軍隊的迎頭痛擊，又兼秀吉死去，他只好引兵回國。1600 年在關原之戰中敗北。

Koninck, Philips 科寧克(1619. 11. 5～1688. 10. 4)

Koninck 亦作 KONING，CONINGH 或 CONNINGH。荷蘭巴洛克畫家，以全景風景畫聞名。最初受林布蘭特(Rembrandt)影響極大。作品有肖像畫、聖經題材畫和

風俗景色畫。代表作都是村落、樹木及河流散布其間的平坦廣闊鄉景；常以彩雲和陽光燦爛景色兩相對照，賦予樸素畫面以生命和變化。作品風格和林布蘭特十分相似，因而常被認爲是後者所作。晚年風景畫受塞赫爾斯(Hercules Pietersz Seghers)影響，普遍呈淡黃和淡綠色。

科寧克『平原與河流的風景』
＊CEB 供圖

Konkan　貢根

亦稱厄伯倫德(APARANTA)。印度馬哈拉施特拉(Mahārāshtra)邦的沿海平原。位於西高止山與阿拉伯海之間。北起孟買以北的達曼甘加(Daman Gangā)河，南到代雷科爾河(Terekhol River, 馬哈拉施特拉邦與臥亞縣的界河)，長約 530 公里(330 哩)，寬 45～76 公里(28～47 哩)。包括塔納(Thāna)、大孟買、勒德納吉里(Ratnāgiri)等縣。有季節性河流排洩薩希亞德里丘陵(Sahyādri Hills)上的大量季風雨水。地形起伏不平。只有約⅓土地可以耕種。居民多住在靠近海岸比較肥沃的河谷，以及近年圍繞孟買、塔納、科博萊(Khopali)、本韋爾(Panvel)發展的工業區。該區主要經濟核心爲大孟買工業綜合體。開採鐵礦與錳礦，並由雷迪(Reddi)港輸出。主要農作物爲水稻、豆類、蔬菜、水果和椰子。漁業與製鹽亦居重要地位。

Konkanasth　印度種姓。詳基帕馮(Citpāvan)條。

Konkō-kyō　金光教

日本教派神道之一。該教創建人川手文治郎在 1859 年自稱是金光大神(即傳統觀念中的凶神)與人之間的中人，能把信徒的痛苦和災難轉呈金光大神。川手死後其後人繼任中人。金光教教義中主要强調神人相互依存猶如父子。

Konkouré River　孔庫雷河

發源於幾內亞富塔賈隆(Fouta Djallon)高原，向西流入大西洋，全長 303 公里(188 哩)。沿河的急流險灘和瀑布可用於水力發電。1954 年在薩穆(Samou)河大瀑布建成幾內亞第一座水力發電大壩，供應康那克立(Conakry)和金迪亞(Kindia)電力，並爲國家鋁土礦工業提供電力。從河口可通航至瓦蘇(Ouassou)。在瓦蘇建有橋樑，溝通了兩岸的陸路交通。

Konoe Fumimaro, KŌSHAKU　近衛文麿(1891. 10. 12～1945. 12. 16)

Konoe 亦作 KONOYE。日本首相(1937～1939，1940～1941)。出生於貴族官宦家庭，父爲政治顯要，先在東京帝國大學學習，後畢業於京都帝國大學法學院。在政界元老西園寺公望提掖下，地位逐步上升。近衛以皇族貴介進入貴族院，主張改革陸軍參謀本部，不使軍人干預外交。1931 年 9 月 18 日日本侵略中國的戰爭爆發，他主張由政治領導人對日本軍國主義的結構加以革新。1933 年擔任貴族院議長，1937 年 6 月第一次組織無黨派內閣。同年 7 月 7 日蘆溝橋事變，中國奮起抗日，戰爭擴大。1939 年 1 月他的內閣垮臺，任樞密院議長，同時參加平沼內閣。1940 年辭職，發動民間力量，建立全國性政治組織「大政翼贊會」。在此之前他奉命第二次組閣，是年 9 月與德、義組織軍事同盟；1941 年 4 月與蘇聯訂立互不侵犯條約；面對著日美關係不斷惡化和美國包圍日本的形勢，從 1941 年 4 月開始，他以全部精力與美國談判；7 月組織第三次近衛內閣，10 月因與陸軍大臣東條英機政見不合，辭職。12 月日本偷襲珍珠港，戰爭更加擴大。1944 年聯合其他政界重要人物促使東條內閣垮臺。1945 年日本戰敗，他在東久邇內閣中任副國務大臣。1945 年晚期，占領軍司令部對他發出戰犯嫌疑逮捕令，同年 12 月 16 日，他在出庭之前服毒自殺。

近衛文麿
＊東京國際教育情報學社供圖

Konopnicka, Maria　科諾普尼茨卡(1842. 5. 12～1910. 10. 8)

原名 MARJA WASIŁOWSKA，筆名 JAN SAWA。波蘭女小說家、波蘭文學中最重要和富有代表性的實證主義詩人之一。一生大多遠離被俄國占領的波蘭地區，過著流亡生活。她的强烈的愛國主義信念明顯地表現在她的作品中，但是，她對受壓迫農民的同情常使她陷入感傷主義情調。著有長詩『巴爾采爾先生在巴西』(*Pan Balcer w Brazylji*, 1892)，描寫一個移居巴西的波蘭農民對新世界的失望；組詩『義大利』(1901)中包括她的一些最優美的詩篇。

Konotop　科諾托普

蘇聯烏克蘭蘇維埃社會主義共和國蘇梅(Sumy)州城市和地區中心。20 世紀初期通鐵路後，發展迅速。現有電機等工業。有一所建築工程學院。人口約 88,000(1983)。

Konovalov, Aleksandr Ivanovich　科諾瓦洛夫 (1875～1948)

俄國工廠主和政治家。富家出身，在英格蘭受教育。他積極參加政治活動，是「進步黨」領袖和第四屆國家杜馬(Duma)代表，一度爲杜馬副議長。1915 年 8 月參加建立杜馬中自由主義黨派的聯合組織「進步同盟」。1917 年 3 月沙皇退位後，他加入立憲民主黨，在頭兩屆臨時政府中任工商部長，在克倫斯基(A. F. Kerensky)當總理時期任副總理。1917 年 11 月與臨時政府其他成員一起在冬宮被捕，但不久即被釋放。蘇聯歷史學家宣稱他是喀琅施塔得反蘇維埃政府叛亂(Kronstadt Anti-Soviet Revolt, 1921)的組織者之一，但也有人對此表示懷疑。他離開俄國後，曾參加幾個反蘇的流亡組織。

Konrad VON MARBURG　康拉德(1180？～1233. 7. 30)

英語作 CONRAD OF MARBURG。德意志境內天主教第一任宗教裁判官。1214 年奉教皇英諾森三世(Innocent Ⅲ)之命鎮壓活躍在歐洲西部的阿爾比派(Albigenses)異端，爲了完成任務，大肆屠戮。他不斷晉升，到了 1226 年已在圖靈吉亞(Thuringia)領主路易四世宮中擔任要職。原來，1225 年他任路易之妻匈牙利的聖伊利莎白的告解司鐸，對她施以殘暴體罰。1231 年伊利莎白死，教皇格列高利九世任命他爲德意志地區首席宗教裁判官。他奉命撲滅異端，斥責結婚教士，整頓修道院，手段殘酷，德意志各主教紛紛請求教皇格列高利將他撤換。1233 年康拉德指控塞因伯爵亨利二世爲異端分子。各主教和諸侯在美因茲舉行會議，宣布亨利無罪；康拉德要求撤銷這項決議，在騎馬前往美因茲途中被殺。

Konrad VON WÜRZBURG　康拉德(符茲堡的)(1225？～1287. 8. 31)

中古高地德語詩人。在騎士制度衰亡期間，曾致力於維護高雅生活的理想。他出身低微，曾作爲職業詩人侍奉過幾個保護人，最後定居巴塞爾(Basel)。其作品包括愛情詩、說教短詩和大型敍事體作品，如『帕托諾皮爾和梅利烏爾』(*Partonopier und Meliur*)和『特洛伊戰爭』(*Der Trojanerkrieg*)。他最擅長寫較短的敍事詩，如『恩格爾哈特』(*Englehart*)、『心的故事』(*Dasz Herzmaere*)和『長鬍子的奧特』(*Keiser Otte mit dem Barte*)，以及宗教傳奇『西爾韋斯特』(*Silvester*)、『亞歷克修斯』(*Alexius*)等。康拉德作品的新穎之處在於形式勝於內容。他以戈特夫里德・封・斯特拉斯堡(Gottfried von Strassburg)爲楷模。他的詩很複雜，具有明顯的教育性質，這使他贏得同代人的尊重。一個世紀以後，工匠歌手稱他爲中世紀詩壇中「十二位大師」之一。

Konso　孔索人

居住在衣索比亞西南部加拉人(Galla)和錫達莫人(Sidamo)地區之間，也有少數人居住在肯亞境內。語言屬含-閃語系庫施特(Cushitic)語族。孔索人經濟依靠集約農業，包括坡地灌溉和梯田，主要作物是硬粒高粱，也廣泛種植棉花。圈養家畜，採用飼養而不是放牧的方式，這在非洲還是少見的。不常狩獵，禁食魚類。孔索人按父系計算血統，實行一夫多妻制。很少奴隸占有現象，但以鐵匠、皮匠和陶匠爲種姓賤民。

Konstantinovka　康斯坦丁諾夫卡

蘇聯烏克蘭蘇維埃社會主義共和國頓內次克州城市。瀕臨克里沃・多列士(Krivoy Torets)河。除鋼鐵聯合企業外，另有煉鋅廠和聯合化工廠。也是蘇聯最爲重要的玻璃工業城市之一。人口約 113,000(1983)。

Konstanz　康斯坦茨

法語作 CONSTANCE。西德巴登-符騰堡州城市。在萊茵河的博登湖(Bodensee)出口。鄰近瑞士的克羅伊茨林根(Kreuzlingen)。原爲羅馬城堡。1183 年，腓特烈大帝在此與倫巴底各國議和。後隨亞麻貿易繁榮起來，成爲强大的城市同盟的首領。1415 年，波西米亞宗派改革者胡斯(Jan Hus)在此被判刑燒死。19 世紀時財物、檔案被搬遷，教堂和修道院被封，城防工事被毀，但仍爲地區性文化和經濟中心。現存的名勝古迹有考夫宮(Kaufhaus, 1388)、文藝復興式的市政廳、哥德式羅斯加頓(Rosgarten)紀念館、英賽爾旅館(Insel Hotel, 飛船發明者齊伯林伯爵〔Ferdinand, Graf von Zeppelin〕出生地)等。有美術館和大學。現代住宅區和工業區分布在萊茵河北岸的彼得斯豪森(Petershausen)區和附近郊區。生產紡織品、化工品等。爲黑森林鐵路和上萊茵鐵路終點

以及博登湖畔最著名的遊覽地。人口約 69,510(1983)。

Kontagora　孔塔戈拉

奈及利亞尼日州西北部城鎮、世襲酋長國名。酋長國於 1864 年由富拉尼人創建，以該鎮爲首府。建國後至 1876 年期間先後征服卡穆庫(Kamuku)、卡姆貝里(Kamberi)、達卡爾基(Dakarki)、杜卡瓦(Dukawa)、姚里(Yauri)、努佩(Nupe)和巴里(Gbari)7 鎮，搶掠大批奴隸，版圖擴大。1880～1901 年間因掠奴而使人口銳減，許多城鎮廢棄。1901 年英軍占領該鎮。1903 年酋長國設爲孔塔戈拉省。1925 年成爲尼日省一區。1967 年屬西北州。1976 年歸尼日州。該鎮臨孔塔戈拉河南岸。在傑巴-卡杜納(Jebba-Kaduna)公路線上，爲公路樞紐。是棉花和花生的集散地，亦爲高粱、粟、牛豆、煙草、牛油果、阿拉伯樹膠、可樂果、玉米、啤酒、黃銅器、金銀首飾、土布、牛、羊、雞的銷售中心。鎮內有蘇丹王宮、聯邦高等師範學院、醫院。爲馬里加(Mariga)地方政府參議會所在地。人口：鎮約 40,610(1983)。

kontakion　康塔基昂

最重要的拜占庭詩體。對早期拜占庭禮拜儀式音樂有重大意義。此種詩體源於敍利亞，與「梅姆雷」(*memrā*)和「馬德雷謝」(*mad rāshā*)詩體極爲相似。它是一種用詩體寫成的佈道文，由 18～30 詩節組成，用以歌唱，由副歌把所有的詩節連接成一整體。獨唱者唱主要詩節，合唱隊則答唱副歌。據信梅洛多斯(St. Romanos Melodos, 生活在 6 世紀上半葉)將康塔基昂引入拜占庭宗教儀式之中。在 7 世紀末和 8 世紀被新興的卡農曲(*kanōn*)取代。康塔基昂常用一音節多音符的寫法。

Kontum　越南嘉萊-昆嵩省省會。詳昆嵩(Cong Tum)條。

Konversationslexikon　德國百科全書

直譯應爲『交談詞典』。1796 年開始由勒貝爾(Renatus Gotthelf Löbel)和弗蘭克(C. W. Franke)所編的德國百科全書，是『布羅克豪斯百科全書』的前身。編者本打算編一部婦女用的百科全書，並曾擬定過『婦女閨房百科全書』(*Frauenzimmer-Lexikon*)的名稱。德國百科全書內容包括歷史、傳記、博物學、藝術、科學和政治。勒貝爾雖於 1799 年逝世，但該書仍繼續出版。第 5 卷出版於 1806 年。1808 年，布羅克豪斯(Friedrich Arnold Brockhaus)從印刷商處購得版權，並出版了最後的第 6 卷。第 13 版改名爲『布羅克豪斯百科全書』。自第 15 版(1928～1935)起，又改名爲『布羅克豪斯大百科全書』。

Konya　科尼亞

歷史上稱 ICONIUM。土耳其中部科尼亞省城市和省會。位於中安納托利亞高原西南邊緣，周圍是狹長富饒平原。城市西南部經重新規劃，寬闊的林蔭道經西郊直通火車站。出土文物表明，至少在公元前 3000 年此地已有人居住。西臺帝國滅亡後，弗里吉亞人(Phrygian)

科尼亞市內的清眞寺和蘇丹陵
＊土耳其駐美大使館新聞中心供圖

在此建大居民點。公元前 3 世紀起爲自治城市，語言、教育和文化大部分都希臘化。先後爲阿拉伯人、拜占庭、蒙古占據。在作爲塞爾柱人的魯姆(Rūm)蘇丹國首都時，曾改名科尼亞，臻於鼎盛，並留下大量建築物，其中有些是現存塞爾柱藝術的最佳典範。約 1467 年併入鄂圖曼帝國後衰落，1896 年後主要因有伊斯坦堡-巴格達鐵路經此而得以復興。恰爾尙巴(Çarşamba)平原改善灌溉後，農業生產增加。1923 年躍爲安納托利亞中部最重要城市，居安拉卡之上。工業現有甜菜糖廠、麵粉廠、地毯廠、鋁廠。有師範學校；1962 年建約克塞克(Yükesk)伊斯蘭研究所；1975 年創辦塞爾丘克(Selçuk)大學。旅遊業日益發展。爲伊斯蘭教聖地。基督教名勝有安菲洛奇(Amphilochius)古教堂，城外有幾座教堂。有航線通安卡拉，公路通國內各重要城市。全省面積 50,857 平方公里(19,636 平方哩)，是全國最大省分。平原上有許多綠洲，屬全省最繁榮地區。北面安納托利亞草原無樹木。科尼亞的主要出口物資是棉花、穀物、羊毛、礦產、牲畜和畜產品，等等。在布爾阿爾山地(Bulgar Dağ)人們多從事鋁礦開採。人口：市 329,139(1980)；省約 1,643,600(1983)。

Konza　北美印第安民族。詳坎薩人(Kansa)條。

Konya carpet　科尼亞地毯

土耳其中南部科尼亞城或其附近的手織鋪地用品。現存的 7 塊精緻的科尼亞地毯殘片可能爲 13 世紀的產品。19 世紀屬於科尼亞附近的地毯已無法辨認。有一種紅、綠、黃三色組成的祈禱毯，圖案爲三柱拱門騎樓，圓柱纖細，是近期生產的最低值圓柱拉迪克(Lâdik)地

毯，這種祈禱毯的特點是用建築物花飾裝飾地毯圖案。

科尼亞地毯
＊美國大英百科全書公司供圖

Konzertstück　小協奏曲

亦稱 CONCERTINO 或 CONCERTSTÜCK。一種由獨奏樂器與管弦樂團協奏的樂曲，通常是單樂章；連續不停的多樂章結構則比較少見。是協奏曲的旁系，始於浪漫主義時代初期(1800？)。無固定曲式，它的特點是其中所包括的各小段有不同的性格和速度。

Koo Chên-fu　辜振甫(1917. 1. 6～　)

中華民國企業家，推展經濟外交，多所貢獻。字公亮，臺灣省彰化縣人，生於臺北市。1940 年畢業於臺北帝國大學(臺灣大學前身)，獲法學士學位。隨即赴東京帝國大學深造，研究財政及工商管理。1975 年，獲韓國高麗大學頒贈榮譽經濟學博士學位。1952 年，政府實施耕者有其田，辜氏率先響應，勸導鄉里親友繳呈土地權狀。1954 年 10 月，臺灣水泥公司移轉民營，獲選爲常務董事，1959 年兼任總經理，1973 年膺選董事長迄今。1962 年創立臺灣證券交易所，復創辦中華證券投資公司，後改組爲今日之中國信託投資公司。

辜氏以儒者風範而投身企業界，堪稱業界楷模，1958 年當選中華民國工商協進會理事長迄今；1981 年當選全國工業總會理事長，1987 年卸任。積極推動經濟外交工作，先後擔任國際商會副理事長、亞洲商工聯合總會理事長、中美經濟策進會理事長、中韓經濟協進委員會主任委員、中歐貿易促進會理事長、東亞經濟會議中華民國委員會長、太平洋盆地經濟理事會副主席。

辜氏以在企業與經濟外交上的貢獻，1982 年任中國國民黨中央常務委員迄今。1986 年出任行政院經濟革新委員會總召集人。曾獲大韓民國、日本、巴拿馬共和國、南非共和國贈勳。著有『辜振甫言論選集』行世。

Koobi Fora remains　庫比福勒化石遺存

肯亞國家博物館的利基(Richard Leakey)和美國加利福尼亞大學大批古生物學家，從 1969 年起沿著肯亞圖爾卡納(Turkana)湖東岸調查時，發現的一批化石。庫比福勒地區是迄今爲止發現人科化石最多的地區之一。這批化石遺存包括：一具完整的骨架，幾個完整的顱骨，十幾塊下頜骨，腿骨和臂骨碎片，還有一些牙齒。這批化石與其他非洲出土的化石，經鑑定爲鮑氏南猿(*Australopithecus boisei*)，估計其年代距今大約 200 萬至 100 萬年。鮑氏南猿是粗壯南猿(*Australopithecus robustus*)的一個變種，後者最初發現於南非。此外，利基和他的發掘隊還在庫比福勒發現了 1470 號人科標本，命名爲巧人(*Homo habilis*)。巧人在距今大約 200 萬年以前曾經生活在庫比福勒地區。巧人被認爲是現代人即現代智人(*Homo sapiens sapiens*)的直系祖先。

Kook, Abraham Isaac　庫克(1865～1935. 9. 1)

猶太教神秘主義者、積極的猶太復國主義者、國際聯盟委任英國統治巴勒斯坦時期第一任大拉比。他曾先後在東歐幾個小城市任拉比，1904 年在巴勒斯坦境內雅法(Jaffa)任拉比，開辦猶太教學院。第一次世界大戰時期，在德國旅遊時被扣留，經瑞士逃到英國，任倫敦馬克基克・哈達特(Machzike Hadath)會堂拉比，號召猶太人擁護主張由國際聯盟委任英國統治巴勒斯坦的 1917 年『貝爾福宣言』(Balfour Declaration)。戰後 1919 年任耶路撒冷德系猶太教會堂拉比。1921 年當選巴勒斯坦大拉比，在任終身。關於悔改的教義，庫克認爲，人與上帝之間的隔閡並非客觀事實，僅是人忘記自己更高級的存在。因此，只要學習律法而痛悔前非，就能重新與上帝融爲一體。他堅信神秘主義，認爲猶太民族復興是上帝加强信德反對異端思潮整個部署的一個部分。

kookaburra　笑翠鳥

亦稱 LAUGHING KOOKABURRA 或 LAUGHING JACKASS。澳大利亞東部的翠鳥科(Alcedinidae)的一種食魚鳥，學名爲 *Dacelo gigas*，以其鳴聲似狂笑而得名。灰褐色，爲林地留鳥。體長 43 公分(17 吋)，嘴長 8～10 公分(3.2～4 吋)；以無脊椎動物和小型脊椎動物(包括毒蛇)爲食。整年保護自己的領域。在樹洞中築巢，單配性，產卵 2～4 枚，卵白色。幼鳥通常和親鳥住在一起，並幫助餵養次年的幼鳥。因爲笑翠鳥的鳴叫在凌晨或日落時可以聽到，故有「林中居民的時鐘」之稱。其親緣種藍翅笑翠鳥(*D. leachii*)鳴聲不似笑聲，棲於澳大利亞整個北部地區。

Koolau Range　科奧勞嶺

在美國夏威夷州。與歐胡島東岸平行，長 60 公里(37 哩)，平均寬 21 公里(13 哩)。由火山噴發形成，原巨火山口(長 9.6 公里〔6 哩〕，寬 6.4 公里〔4 哩〕，爲該州第二大火山口)現爲卡內奧赫(Kaneohe)鎮附近的山丘。10,000 多年前，該山最後一次噴發形成鑽石岬和科科岬(Koko Head)。因位置當風，吸收降水，形成許多河流和瀑布。東部距海 3.2 公里(2 哩)處有鋸齒狀峭壁拔地而起，高 150～750 公尺(500～2,500 呎)不等，是本山脈最有特點的景觀。山脈西坡較緩，以其山麓丘陵的秀麗風光構成火奴魯魯的背景。

Koopmans, Tjalling C(harles)　庫普曼斯(1910. 8. 28～1985. 2. 26)

荷蘭出生的美國經濟學家，1975 年與蘇聯的坎托羅維奇(Leonid Kantorovich)共獲諾貝爾經濟學獎。兩人各自獨立發展出「活動分析」的理論，利用這種分配資源的合理方法，可以最低成本達到預定的經濟目標。

庫普曼斯曾在烏得勒支大學和萊頓大學學習數學和物理，1936 年在萊頓大學獲經濟學博士學位。1940 年前往美國，第二次世界大戰期間，爲駐美英國航運代表團工作。這個職務是選擇運輸路線，把散布美國各處一定數量的物資，運送到英國指定地點，以使運輸總成本降至最低。他證明了直接使用一種方程式系統，可獲致理想結果，這種方程式系統包括產地物料成本和利用不同路線運輸物料的成本。他並爲導致必須應用這種方程式的問題設計適用的數學模型。

1944 年庫普曼斯加入芝加哥大學考爾斯(Cowles)經濟研究委員會，把他的技術推廣至多種經濟問題。1955 年隨該委員會移至耶魯大學，並擔任經濟學教授。1957 年發表的『關於經濟科學現狀之論文三篇』是一本廣爲流傳的經濟分析方法論著作。他於 1946 年入美國籍。

Kootenay　北美印第安部落。詳庫特內人(Kutenai)條。

Kootenay National Park　庫特內國家公園

在加拿大不列顛哥倫比亞省東南部落磯山脈西坡。建於 1920 年，從班夫-文德梅(Banff-Windermere)公路向兩側延伸約 8 公里(5 哩)，總面積達 1,412 平方公里(545 平方哩)。園內有雪峯、冰川、瀑布、峽谷、溫泉和青翠的河谷，風景如畫。

Kootenay River　庫特內河

Kootenay 亦作 KOOTENAI。在北美洲西部。源出加拿大不列顛哥倫比亞省東南部的落磯山區，向南流入美國蒙大拿州，迂迴北折，經愛達荷州復入加拿大不列顛哥倫比亞省，展寬形成庫特內湖，出湖向西匯入哥倫比亞河，全長 780 公里(485 哩)。部分河段可通航。

Kópavogur　科帕沃于爾

冰島西南部居德爾布林格省(Gullbringusýsla)城市。爲首都郊區發展迅速的現代居民點。20 世紀 70 年代初，已成爲該國最大城市之一。人口約 14,279(1982)。

Kopeisk　俄羅斯聯邦車里雅賓斯克州城市。詳科佩伊斯克(Kopeysk)條。

Koper　科佩爾

義大利語作 CAPODISTRIA。南斯拉夫斯洛文尼亞(Slovenia)海港。狹窄的街道和古式房屋反映出威尼斯的影響。主要的鐵托特爾克廣場(Titov Trg)上有一座大教堂和威尼斯總督府邸。第二次世界大戰後曾爲的里雅斯特(Trieste)自由區一部分，1954 年劃歸南斯拉夫。義大利就南斯拉夫對該市的主權仍持異議，曾於 1974 年 3 月發表聲明。食鹽就地取自海水。現有一新港口，工業有一無線電廠和一汽車裝配廠。人口約 41,843(1981)。

Kopet-Dag Range　科佩特山脈

俄語作 KHREBET　KOPET-DAG，波斯語作 KOPPEH DĀGH。蘇聯土庫曼蘇維埃社會主義共和國和伊朗交界的山脈。西北-東南走向，自裏海至捷詹(Tedzhen)河綿延 644 公里(400 哩)以上。最高點爲伊朗境內的庫赫古昌峯(Kūh-e Qūchān；3,191 公尺〔10,466 呎〕)。山麓有蘇聯重要城市、土庫曼蘇維埃社會主義共和國首都阿什哈巴德(Ashkhabad)。

Kopeysk　科佩伊斯克

亦作 KOPEJSK 或 KOPEISK，舊稱 UGOLNYE KOPI(迄 1928)。俄羅斯聯邦車里雅賓斯克州城市。建於 1920 年，1933 年設市。現爲車里雅賓斯克煤田褐煤開採中心之一。有採煤機械製造業。設有礦業學院和工業學院。人口約 134,000(1983)。

Köpfel, Wolfgang　德意志基督教人文主義者。詳卡皮托(Capito, Wolfgang Fabricius)條。

Kopisch, August　科皮施(1799. 5. 26～1853. 2. 3)

德國畫家、詩人，以『詩集』(*Gedichte*, 1836)和『神仙鬼怪』(*Allerlei Geister*, 1848)聞名。這些詩據民間傳說和神仙故事寫成，文筆樸實，引人入勝，頗受歡迎。曾在義大利學繪畫和考古(1823～1828)，發現卡布利島的藍色岩窟。1847 年在波茨坦宮廷任職，撰述御花園的歷史。所譯但丁『神曲』的一些章節也很著名。

Kopp, Hermann Franz Moritz 柯普(1817. 10. 30～1892. 2. 20)

德國化學家和化學史家，在物理性質與化學結構關係方面的研究開創了物理有機化學。1841 年，在吉森大學任名譽講師。就在這一年，他開始寫 4 卷本的『化學史』(*Geschichte der Chemie*)巨著(1843～1847)，這是最值得稱讚的成就之一。雖然他畢生爲第二版收集材料，但是沒能完成。1843 年成爲吉森大學化學特任教授，1863 年任海德堡大學化學教授。他關於沸點、比重、比熱和熱膨脹的研究，表明化合物的不同物理性質取決於其結構的差異程度。

Kopparberg 科帕爾貝里

瑞典中部省分。以錫利揚(Siljan)湖爲中心。面積達 28,264 平方公里(10,913 平方哩)。地勢起伏，從西北的 1,204 公尺(3,950 呎)陡降到東南的 305 公尺(1,000 呎)以下。有達爾河(Dalälven)支流穿過。錫利揚湖周圍是農業區和旅遊中心。南部的貝里斯拉根(Bergslagen)地區有豐富的鐵、金、銀、鉛、銅等礦藏。伐木、鋸木、木材加工和紡織業占有重要地位。省會爲法倫(Falun)。人口約 285,610(1984)。

Koppeh Dāgh 蘇聯土庫曼和伊朗交界的山脈。詳科佩特山脈(Kopet-Dag Range)條。

Köppen, Wladimir (Peter) 科本(1846. 9. 25～1940. 6. 22)

德國氣象學家和氣候學家。以系統研究世界氣候並繪製氣候圖著稱。在氣象學和氣候學的發展中起了重要作用。1846 年生於聖彼得堡，20 歲時離開俄國。祖父是德國醫生，受凱薩琳女王之聘到俄國改良醫務工作，以後當了沙皇的御醫。父親彼得・馮・科本(1793～1864)是地理學家、統計學家、歷史學家和聖彼得堡科學院院士。在父親影響下，科本早年即從事克里米亞的地理研究。黑海沿岸景觀複雜的丘陵地帶爲他早期的探索研究提供了有利條件。1864 年科本就讀於聖彼得堡大學，專攻植物學。他仔細觀察了北方森林地帶和亞熱帶克里米亞沿岸之間的自然景觀之差別，在地理知識方面擴大了視野。1867 年科本轉入海德堡大學，完成題爲溫度與植物生長之關係的博士論文，1870 年獲博士學位。普法戰爭時(1870～1871)曾在野戰衛生隊服務，戰後回到聖彼得堡任中央觀象臺助理。兩年後受漢堡德國海軍天文臺之聘，任新建的氣象電報、風暴預警和海洋氣象處處長。1884 年繪製了從北極到熱帶的世界氣溫地帶圖。1900 年科本創立了數值氣候分類系統，根據溫度和雨量，分爲 5 個主要氣候類型。此後，其他學者以此爲基礎創造了許多別的分類系統。1919 年從漢堡天文臺退休。1924 年移居奧地利格拉茨。1927 年和蓋格(Rudolph Geiger)編纂 5 卷本氣象學手册。在他 1940 年逝世時，該書已接近完成。科本知識淵博，善於接受新的見解，對許多自然科學有重大貢獻。

Koppers, Wilhelm 科佩斯(1886. 2. 8～1961. 1. 23)

德國天主教司鐸和文化人類學家，主張用歷史比較法來理解文化現象，對狩獵和採集食物的部落的調查研究，曾得出有關社會起源和發展的理論。早先在設於奧地利默德靈(Mödling)的聖加百列(St. Gabriel)傳教會神學院師事人類學家施密特(Wilhelm Schmidt)司鐸，協助後者編輯『人類』(*Anthropos*)雜誌，長達 18 年之久。後集中精力攻讀人種學和梵文，於 1917 年在維也納大學取得博士學位，1924 年任該校講師，1928 年任人種學教授。兩次任維也納大學人種研究所所長(1929～1938；1945～1951)，使該研究所成爲歐洲最優秀的研究中心之一。科佩斯起初贊同文化圈學說，後又摒棄這一理論。1931 年前，又採用歷史法，力圖按照世界歷史觀點來闡明國家的起源和解釋人類早期的社會發展。曾到火地島(1920～1921)和印度中部(1938～1939)實地考察。著有『印度中部的比爾人』(*Die Bhil in Zentralindien*, 1948)和『原始人類與他所居住的世界』(*Der Urmensch und sein Weltbild*, 1949)等 200 多篇論文和專著。

Kopřivnice 科普日夫尼采

捷克斯洛伐克北摩拉維亞州城鎮。以產汽車與卡車著名，後者多有出口。附近地區並生產建築石材。人口約 20,753(1983)。

Köprülü Fazıl Ahmed Paşa 柯普律呂・法齊爾・艾哈邁德帕夏(1635～1676. 11. 3)

柯普律呂・穆罕默德帕夏之長子，繼其父擔任鄂圖曼帝國蘇丹穆罕默德四世的首相(1661～1676)。執政期間，因連續與奧地利(1663～1664)、威尼斯(1669)、波蘭(1672～1676)打仗，取得克里特和波屬烏克蘭等領土而揚名。

父親柯普律呂原已爲他選定做學問的職業，16 歲時他已成爲教授，但卻在父親擔任首相後，轉就政府的文職。在他因父親臥病而被徵召爲首相代理人之前，曾於 1659、1660 年分別擔任埃爾祖魯姆(Erzurum)、大馬士革總督。1661 年 11 月 1 日成爲首相。在行政上，他與其父一樣精力充沛、精明幹練。1663 年首次帶兵出戰奧地利時，當他聽說曾推舉他父親上臺的朝臣之首薩米-查狄・穆罕默德(Şâmi-zâde Mehmed)，在策劃反對他時，便毫不猶豫地把他處決。在同那些毀損他的人的爭鬥中，蘇丹給予了他堅定不移的支持。他若離開京城，

妹婿卡拉・穆斯塔法(Kara Mustafa)就以代理人身分留守當地。另外，在戰場上也能得到庫爾舒・穆罕默德(Gürcü Mehmed)、卡普蘭・穆斯塔法(Kaplan Mustafa)和諸能幹將領通力合作。

由他父親重振起來的帝國的聲望使他在中歐進行戰役時，得到特蘭西瓦尼亞、摩爾多瓦(Moldavia)、瓦拉幾亞和克里米亞汗國等封建公國的輔助部隊協助。他依照父親的改革，縮編禁衛軍(鄂圖曼常備軍中心)和西帕希(*sipahi*, 鄂圖曼騎兵)，並重整軍紀，使這些部隊更精銳；他同時也大力推行鄂圖曼一貫的保護非回教納稅人(*reaya*)的政策。這種保護只有在中央政府强有力時才可能。1663 年 9 月他打敗奧地利人，取得埃爾塞庫伊瓦爾(Érsekújvar)；1664 年 8 月 1 日在聖哥達(St. Gotthard)戰役中失敗，名聲受損；卻在瓦斯瓦爾(Vasvár)締結了有利於鄂圖曼帝國的條約(8 月 10 日)。蘇丹在埃迪爾內(Edirne)熱烈地接待他。1669 年 9 月 27 日，在圍攻了 28 個月後，征服克里特的干地亞(Candia, 今伊拉克利翁〔Iráklion〕)，結束這場與威尼斯囉嗦的漫長、凶險的戰爭，他的聲名也因此而達到高峯。1672 年蘇丹御駕親征的對抗波蘭一役，對他來說更是一大成就。同年 10 月 18 日，援據布克札克茲(Buczacz)條約，波多利亞劃歸鄂圖曼帝國；烏克蘭則割讓予哥薩克人，宗主權仍歸鄂圖曼帝國所有。波蘭尚須每年支付 22,000 枚金幣的貢賦。但由約翰・索別斯基(John Sobieski)領導的波蘭人拒絕接受這些苛酷的條件，並展開反攻，這場戰爭因而又延續了 4 年，到 1676 年 10 月 17 日簽訂佐勞諾(Zórawno)條約才告結束。1674 年夏，因俄國人干預烏克蘭事務，艾哈邁德遂帶兵入侵該地。由於他長期遠征，加上飲酒過度，終致精疲力竭，臥病相當時間，而在 1676 年 11 月逝世。當時的鄂圖曼原始資料認爲他具備東方政治家應有的各項特質：博學、明智、公正和氣度寬宏。他也是一位卓著的伊斯蘭法律學家、波斯文學家。死後留下一筆逾 300,000 枚金幣的現金財富。同其他帕夏一樣，他擁有一支成員約 1,500 人的私人傭兵部隊。

Köprülü Fazıl Mustafa Paşa　柯普律呂・法齊爾・穆斯塔法帕夏(1637～1691. 8. 19)

鄂圖曼帝國大臣，後出任首相(1689～1691)。曾出力推翻蘇丹穆罕默德四世，但他本人也在不幸的斯蘭卡曼(Slankamen)戰役中陣亡。爲首相柯普律呂・穆罕默德帕夏之次子，受過神學教育，但早年大部分時間隨同兄長柯普律呂・法齊爾・艾哈邁德帕夏從事兵役。1676 年兄長死後，婿夫卡拉・穆斯塔法繼任首相，但由於他在 1683 年圍攻維也納失利，前兩位柯普律呂建立起來的帝國組織宣告瓦解。自 1680 年起出任大臣的法齊爾・穆斯塔法也被迫辭職。後來另一位妹婿西亞沃夫斯(Siyâvuş)出任首相時，他又於 1687 年 10 月 2 日受任爲副首相。兩人在廢黜蘇丹穆罕默德四世上，均扮演重要角色。然而叛徒未幾即轉而對抗他們，法齊爾・穆斯塔法幸賴新上任的蘇丹蘇萊曼二世(Süleyman Ⅱ)庇護，始倖免於難。

1689 年奧地利軍隊進入巴爾幹地區時，他被徵召爲首相。在 1690 年的戰役中，收復敵人占領的尼什(Nish)以及貝爾格勤。在與巴登的路易率領的帝國軍隊在斯蘭卡曼交戰時，因趕赴支援右翼軍而受致命槍傷。與奧地利聯軍在卡爾洛夫奇(Carlowitz)締結和平條約的責任，遂落在表兄安卡查狄・侯賽因帕夏(Amcazâde Hüseyin Paşa)身上，他在 1697 年 9 月 13 日～1702 年 9 月 29 日出任首相。

Köprülü Mehmed Paşa　柯普律呂・穆罕默德帕夏(1575-1578？～1661. 10. 31)

鄂圖曼帝國蘇丹穆罕默德四世在位期間的首相(1656～1661)。曾經平息叛亂、鎮壓敵對分子、重新整編軍隊、擊敗威尼斯艦隊(1657)，重建鄂圖曼帝國中央政府的權力，並成爲一個顯赫家族的奠基人，17 世紀末葉和 18 世紀初期，鄂圖曼帝國卓越的首相、行政人才皆出自此家族。

在逾半個世紀的時間裏，鄂圖曼帝國的職權，曾全由敵對的團體互相爭鬥、妥協的結果來決定。原應代表蘇丹的絕對權力的首相，實質上成爲宮廷權貴、禁衛軍、地方部隊的附庸，因此政府權威不足，章法全無。在危機當中，一派系向蘇丹母舉薦已退出政界的老臣柯普律呂，稱他的睿智和經驗舉世無雙。宮廷指派他爲首相人選。他出身阿爾巴尼亞的農村，受過鄂圖曼訓練宮廷侍從的特殊制度的洗禮。完成宮廷中的服務與訓練後，歷任特拉布宗(Trabzon, 1644)、艾格里(Egri, 1647)、卡拉曼(Karaman, 1648)、阿納都魯(Anadolu, 1650)等省的總督；1652 年擔任帝國議會大臣，一週後被撤職，遂退居於岳父的宅邸，地點爲安納托利亞北部的小鎮柯普律(Köprü)，因而得到「柯普律呂」的綽號。對鄂圖曼帝國至爲複雜的政略他瞭若指掌，因此一當上首相，立即開始把支持他的人安插在重要的崗位上，並無情地鎮壓敵對分子。當西帕希(鄂圖曼騎兵)企圖把前安納托利亞雇傭兵首領扶植上臺時，他在禁衛軍和伊斯蘭教教長支持下，事先就將叛亂平息。翌年夏天，他的第二項考驗爲組織和指揮對威尼斯的遠征；1657 年 7 月 19 日在達達尼爾海峽擊敗對方的海軍，9 月 4 日收復特內多斯(Tenedos)，11 月 15 日收復利姆諾斯(Lemnos)，這些戰績爲他贏得可賴以建立威信的聲望。在這次的遠征行動中，他對怠忽職守的禁衛軍和其他從人異常嚴苛。朝廷十分信任他，因此他嘗試重建中央政府的權力，控制多瑙河以外和阿納都魯、敍利亞、埃及等領土的諸侯

。1658 年征討特蘭西瓦尼亞大公喬治二世，並代之以效忠朝廷的新大公；1660 年 8 月 1 日兼併亞諾瓦(Yanova)省，8 月 27 日兼併瓦拉德(Várad)省。然而，在特蘭西瓦尼亞擴張領土的行動，卻使鄂圖曼帝國和哈布斯堡王朝在爾後 40 年內紛爭不已。

安納托利亞與敍利亞的幾位主要總督，爲表示反對極其專制的柯普律呂政府，拒絕加入在特蘭西瓦尼亞作戰的皇家部隊。1658 年秋，乘柯普律呂督師前線之際，他們起而反叛，並向首都進軍。阿勒頗的帕夏，阿巴札・哈山(Abaza Hasan)是叛軍之首，因身爲驃悍的傭兵部隊領袖而掌權，卻始終敵不過老謀深算的柯普律呂。1659 年 2 月，所有叛變的帕夏均被處決。同年夏，他派遣一位總督察赴安納托利亞，授權他把當地所有自稱屬於軍人階級的非回教徒納稅人，自國家名册上删除。此項措施，原爲鎮壓傭兵而採行，卻也在當地重建起中央政府的權力。到他去世時，他已成功地依照鄂圖曼帝國古老的政府組織原則，在國境內恢復了中央政府的權力。

Köprülüzade 詳穆罕默德・福阿德・克普呂律(Mehmed Fuat Köprülü)條。

Koptos 上埃及基納省的城鎮。詳吉夫特(Qifṭ)條。

kora 科拉琴

西非豎魯特琴，有弦 21 根，主要流行於甘比亞河流域。起源不明，但與王室統治階級或宗教習俗有關。在講故事、朗誦和爲庇護人唱頌歌時以它伴奏。

Koraïs, Adamantios 科拉伊斯(1748. 4. 27～1833. 4. 6)

人文主義學者、近代希臘文學之父。提倡復興古典主義，爲希臘爭取獨立的戰爭奠定精神基礎。他對近代希臘語言和文化的影響堪與但丁對義大利、路德對德國的語言和文化的影響相比。他是商人之子，曾在法國學醫，後從事文學。主要文學著作是 17 卷的『希臘文學叢書』和 9 卷續編。『叢書』包括古典作家寫的歷史、政治、哲學和科學著作，他用近代希臘文爲之寫序。他還校訂了荷馬史詩『伊里亞德』的前 4 卷，並把歷史學家希羅多德的著作譯成近代希臘文。科拉伊斯深信只有復興古典遺產，現代希臘文才能有力、一致，因此他把自己的著述當作工具，以喚起他的同胞認識這種遺產對實現民族願望的意義。他的不朽貢獻是創造了新的希臘文學語言：清除該國語中的外來成分，把它的精華同古典希臘文結合起來。他編著的『阿塔克塔』(*Atakta*)是第一部近代希臘文字典。科拉伊斯是法國革命的目擊者，他主要從啓蒙運動中得到理性靈感和豐富的思想。吉朋認爲，黑暗時代過去之後，必將產生新的古典主義，這個論點對他特別有吸引力。他是世俗自由主義的倡導人，因此反對以拜占庭帝國的正統的基督教傳統和教會的禮拜語言作爲新希臘語文的基礎。雖然他對希臘社會的影響很大，但他的宗教懷疑主義使他同希臘愛國者疏遠，因爲愛國者認爲獨立戰爭是一場恢復教會對於異教徒的優勢和收復君士坦丁堡的戰爭。他一生大半在法國度過。希臘獨立戰爭期間，他是巴黎支持希臘獨立運動協會的創始人之一。

Koran 伊斯蘭教經典。詳可蘭經(Qur'ān)條。

Koraput 戈拉布德

印度奧里薩(Orissa)邦西南部戈拉布德縣縣城。位於東高止山區。爲奧里薩邦最大縣分。面積 27,020 平方公里(10,432 平方哩)。全境分爲萬薩德哈拉(Vansadhara)河谷與納加瓦利(Nāgāvali)河谷、高原地區、茂密的竹林與森林地區等 3 個自然區。80％以上人口住在部族社區，多從事農業。水稻、甘蔗和油籽爲主要農作物。主要商業中心爲傑伊布爾(Jeypore)和古努布爾(Gunupur)。賴加達(Raigada)設有製糖廠。富礦藏，包括鋁礦、錳礦和石灰石。默傑貢德(Machkund)河建有水電站。人口：縣城 31,665；全縣 2,484,005(1981)。

Korat Plateau 泰國東北部碟形臺地。詳呵叻高原(Khorat Plateau)條。

Korbi Anglong 戈爾比昂格隆

舊稱米基爾丘陵(MĪKĪR HILLS)。印度阿薩密邦東部縣分。面積 10,332 平方公里(3,989 平方哩)。相當於米基爾丘陵地區。地形崎嶇。屬布拉馬普得拉河支流戈比利(Kopili)河流域。經濟以茶葉與煤、石灰石、赤鐵礦等爲基礎。縣城迪普(Diphu)位於東南部。人口 379,310(1971)。

Korbut, Olga Valentinovna 科爾布特(1956. 5. 16～)

蘇聯女子體操運動員。1972 年在慕尼黑奧運會上爲平衡木、地板運動冠軍和團體賽冠軍隊隊員。1969 年首次參加蘇聯錦標賽，名列第五。1970 年全蘇運動會獲跳馬冠軍，1972 年世界錦標賽中初露頭角。1973 年獲全蘇和世界大學生運動會體操冠軍及歐洲體操錦標賽亞軍。1976 年在蒙特婁奧運會上爲體操團體賽冠軍隊隊員，並獲平衡木銀牌。

Korçë 科爾察

亦作 KORÇA，KORCHA 或 KORTCHA，古斯拉夫語作

KORITSA，義大利語作 CORIZZA。阿爾巴尼亞南部城市，科爾察區首府。阿爾巴尼亞共產黨領導人霍查(Enver Hoxha)曾在當地法國人創辦的學校讀書和任教。1940～1941 年被希臘占領。第二次世界大戰中是義大利對希臘作戰的軍事基地。後被德國人占領。1944 年歸還阿爾巴尼亞。建有啤酒廠和食品加工廠，生產紡織品、地毯、毛毯等。市西北的馬利奇(Maliq)是 1951 年開始建設的新興城市。市南山區有煤礦。人口：市約 54,300(1980)；區約 187,500(1978)。

Korčula　科爾丘拉

義大利語作 CURZOLA，希臘語作 CORCYRA MELAINA。南斯拉夫克羅地亞所屬亞得里亞海島嶼，位於達爾馬提亞(Dalmatia)海岸附近。面積 276 平方公里(107 平方哩)，內地爲丘陵。居民從事漁業、農業(種植葡萄和橄欖)及採石業(白大理石)。獵野豺爲該島一特有行業。主要居民點科爾丘拉位於島東端。舊鎮全部圍以城牆。1529 年發生瘟疫，使該鎮荒蕪，居民死散一空。舊鎮幾乎完美無損地保留了 16 世紀威尼斯城鎮的風貌。馬可波羅約 1254 年誕生於此。現爲旅遊勝地。人口約 18,399(1981)。

Korda, Sir Alexander　柯爾達(1893. 9. 16～1956. 1. 24)

原名 SÁNDOR LASZLO KORDA。匈牙利電影導演。英國、美國和歐洲電影界的重要人物。20 歲前進入新聞界，後在維也納薩沙(Sascha)電影公司任導演。第一部影片『王子與貧兒』(*Seine Majestät das Bettelkind*)由於技法先進、勇於探索和水準高超而受到讚揚。前往柏林爲烏發(Ufa)電影公司拍片後引起好萊塢注意。他在好萊塢發現自己的才能不能充分發揮，又返回歐洲爲派拉蒙公司在歐洲拍片。旋在倫敦拍製『婦女專座』(*Service for Ladies*, 1931)大受歡迎。此後不久創辦倫敦電影製片廠。1943 年與米高梅的英國製片有限公司合併，由他出任董事長和總經理。第二次世界大戰後，與米高梅分手，恢復以他爲首的獨立的倫敦電影公司。1942 年柯爾達受封爲爵士。

Kordestān　庫爾德斯坦

亦作 KURDISTAN。伊朗西北部省分。面積 24,998 平方公里(9,652 平方哩)。1961 年設置。西與伊拉克交界。考古發現表明該省公元前 7 世紀屬西徐亞王國。西部爲札格洛斯山區。東部高原上有一些火山錐，最高者達 3,700 公尺(12,000 呎)以上。大部地區爲有丘陵的沙石荒漠。札格洛斯山較高坡有橡樹、山毛櫸和埃及榕樹林以及種類繁多的高山開花植物。低坡和谷地有胡桃、無花果和杏樹。高原冬季不冷，夏季炎熱，偶有塵暴。河流有卡倫河及其支流。居民以伊斯蘭教遜尼派的庫爾德人(Kurd)人居多，其他有伊朗人、猶太人、敘利亞基督教徒和土耳其人。土地改革後建起機械化大農場。灌溉設施的擴大帶來農業增產。出產小麥、大麥、稻米、玉蜀黍、煙草、油菜籽、蔬菜和水果。儘管農業仍占重要地位，其經濟意義已下降。工業有製糖、食品加工、酒精提取以及電氣設備和工具製造等。省會薩南達季(Sanandaj)有機場，與巴內(Bāneh)、比賈爾(Bijār)、哈馬丹(Hamadān)、克爾曼沙阿(Kermānshāhān)等城市通公路。人口約 923,000(1983)。

Kordofan　科爾多凡

亦作 KURDUFĀN。指歷史上的比拉德蘇丹(Bilād as-Sudān)地區，大致相當於今蘇丹民主共和國中部，在達爾富爾(Darfur)河和白尼羅河之間。原由操努比亞語的褐色人種居住。14 世紀，從埃及來的阿拉伯遊牧民族遍布科爾多凡各地，他們同化一部分土著，把另一部分趕入山區。17 世紀，有一個在達爾富爾內戰中的敗將敦塞姆(Tunsam)逃到科爾多凡，建立穆薩巴哈特(Musaba'at)王國。1821 年，科爾多凡被埃及占領。1882 年馬赫迪(al-Mahdı)領導蘇丹起義，打敗埃及軍隊。1899 年科爾多凡成爲蘇丹的一個省。後來分成南科爾多凡省、北科爾多凡省(Kordofan al-Janūbıyah, Kordofan al-Shamālıyah)。

Kordofanian languages　科爾多凡諸語言

根據分類方法，通常包括 7～10 種語言，主要通行於蘇丹的南、北科爾多凡省，有時與尼日-剛果諸語言(Niger-Congo languages, 參閱該條)並列共同組成尼日-科爾多凡語系。

kore　少女立像

無所依傍的少女雕像。出現於公元前 660 年左右，一直流行到約公元前 500 年古風時期末葉。在此期間，少女立像仍保持著原有特徵，但像所有的希臘藝術一樣，它也由高度的風格化朝著自然主義方向演變。少女立像基本上是著衣的女像，用大理石雕成，兩腳併攏直立，有時一隻左腳略向前伸，手臂經常垂於兩側。也有的一隻手臂置於身前或伸出，拿著供物，另一隻手下垂，抓住服裝的褶襞。最早出現的少女立像軀體呆板，很難顯示出女性的柔美姿態，主要依靠服裝褶襞來形成鮮明輪廓。後來，少女立像的頭髮也從早期披於腦後而發展成爲自頭頂分開在兩側梳成辮子。臉部表情最初帶有古風式微笑，最終形成相當輕鬆的似笑非笑。這種程式是從埃及美術(較少程度上也是從美索不達米亞美術)獲得啓示的。埃及新王國時期的雕像與小雕像，是希臘少女雕像動態的原型。少女立像的身分還不清楚。如從薩摩

斯(Samos)神廟或衞城發現的少女立像，都沒有可靠的迹象足以說明她們是這些地方的女神形像。也很難把她們當作供養人，因爲有許多少女立像是由男人奉獻的。許多少女立像似乎是在獻祭或感恩，因此不妨設想，她們多半是侍奉女神的年輕女子。

Korea　朝鮮

朝鮮語作 CHOSÖN 或大韓(TAEHAN)，別名韓國(HANGUK)。爲東亞半島古國。西鄰黃海，南接大韓海峽，東濱日本海，北以鴨綠江和圖們江與中國東北和蘇聯爲界。參閱北韓(Korea, North)、南韓(Korea, South)各條。

石器遺物指出，朝鮮半島在舊石器時代首次有人定居，朝鮮的起源秘不可考，建國神話裏相傳檀君建國，於公元前 2333 年即位，信史始自公元前 57 年，即新羅(位於半島東南方)、高句麗(北方)、百濟(西南方)三國時代。三國在零星戰鬥中延續到 7 世紀末。三國中最大的新羅，在中國協助下，征服其他兩國，統一半島形成中央政府。新羅的統治於 8 世紀末開始崩潰，其後，讓國給新興的競爭者後高句麗出身的王建，改國號爲高麗，時爲 936 年。蒙古於 1259 年征服朝鮮，並統治近百年。1392 年前高麗將軍李成桂掌握政權，創建李朝，統治期間至 1910 年爲止，李朝奠定中央集權體制，以儒學爲官方倫理體系。朝鮮自認是中國的朝貢國，1593 年獲中國援助驅逐了日本的侵犯。自 17 世紀前 10 年左右開始，朝鮮變成了隱士王國，其統治者與日本一樣，斷絕與外國交往。17 世紀滿洲人征服明朝，朝鮮被迫朝貢中國的新統治者。此後直到 19 世紀，朝鮮半島始終是中日紛爭與衝突的地域。1894～1895 年間，日本擊敗中國，擴大對朝鮮的影響力。1910 年，日本完全控制朝鮮半島，攫奪朝鮮的土地及商業，並設置產業，統治方式幾乎以本身利益爲目的。第二次世界大戰後，日本退出朝鮮，蘇聯軍隊占據北緯 38 度以北的朝鮮領土，美國占領朝鮮南部。1948 年蘇聯自朝鮮撤兵，次年美軍撤兵。雖有聯合國之努力，統一朝鮮仍未達成協議，北部仍處於蘇聯支持的共產政權統治之下，南部則經由選舉產生了共和政府。

Korea, history of　朝鮮史

朝鮮人和北亞其他民族同膚色。朝鮮語屬阿爾泰語系。早在新石器時代和青銅時代，朝鮮文化就同近鄰國家的文化發生緊密聯繫。鐵器時代以後，朝鮮從中國吸收了漢字、法律、儒家思想、繪畫藝術等。朝鮮的形成和發展曾伴隨著中國的聯合和戰爭。新羅統一朝鮮半島以後，與中國保持友好關係，後因北方遊牧民族控制滿洲和蒙古作爲侵略朝鮮和中國的基地，兩國曾結成軍事同盟。19 世紀後期受西方的影響，朝鮮也開始改革傳統制度，但遭日本帝國主義弱肉强食，直到 1945 年才從日本的奴役下解放出來。

古代朝鮮　考古發現說明朝鮮經歷社會發展的幾個早期階段，到約公元前 4 世紀，古朝鮮國發展成一個部落集團，鐵器開始使用。傳說從中國逃來的燕人衞滿於公元前 194 年左右成爲古朝鮮國的統治者。公元前 108 年，中國漢朝征服了古朝鮮國，把它分成 4 個郡。其後，古朝鮮國與其他一些部落集團互相兼併，形成鼎立的「三國」——高句麗(37 BC)、百濟(18 BC)、新羅(57 BC)。新羅在公元 660 年和 668 年先後征服了百濟和高句麗，並於 676 年完全控制了朝鮮半島。佛教興盛，寺廟建築精美，著名的如慶州佛國寺。儒家思想盛行，國學和科舉制度建立。地方首領甄萱於 892 年建立後百濟，弓裔於 901 年建立後高句麗，同新羅一道被稱爲「後三國」。王建於 918 年在松岳(今開城)建立高麗，936 年成爲統一的王國，疆域擴展至鴨綠江。高麗國核心階層由文職官員組成，武官受歧視，從而引起 1170 年的軍事政變，崔忠獻建立了以他自己爲首的武臣政權。1231 年蒙古發動侵略高麗的戰爭，崔氏軍人政權抵抗約達 30 年之久，最後被文官所推翻。從科舉出身的新官僚階層奪取了政權，土地按官職大小分封。這些措施導致 1392 年高麗王朝的滅亡和李朝建立。李朝定都漢城，歷 26 代君主。儒家思想取代佛教而盛極一時，政府各級職位都由儒家學者所擔任。早期的李朝致力於文化科學；1234 年出現活版印刷，1420 年設立皇室學術機構，1443 年創造出完整的朝鮮語標音文字。第七代君主採用文官中央集權制，把國家劃分爲 8 個行省，所有官吏都要經過中央任命。15 世紀後期，朝鮮學者首次完善儒家學說。16 世紀中期，大批儒家學者當官授爵。他們批評時政，要求採取措施推行儒家思想，受到打擊迫害，不少人丟官卸職。1592 年，日本武將豐臣秀吉遠征朝鮮以達侵略中國的目的。朝鮮陸軍損失慘重，海軍在李舜臣統率下，百姓助戰，把日軍從南部海岸趕走，中國明朝也派兵援助。1597 年，日軍再次入侵，因豐臣秀吉暴死而撤退。滿族1627 年侵入朝鮮北部，1637 年攻陷漢城，朝鮮國王投降。滿族推翻明朝後，朝鮮被迫向清朝納貢稱臣。

近代朝鮮　重大變革始於 17 世紀中期。「實學派」提倡科學，批判儒教。天主教從中國傳入朝鮮。18 世紀一些實學派人士轉向天主教。平民爲「在上帝面前人人平等」、「死後靈魂升天」等教義所吸引。天主教與儒教格格不入。政府壓迫天主教，維護儒教，在 1801、1839 和 1866 年出現迫害教徒、驅逐教士事件。1864 年，高宗少年登基，其父大院君攝政，恢復君主專制，實行閉關鎖國政策。朝鮮軍民燒毀美國軍艦「雪曼將軍號」作爲對其船員在朝鮮搶掠的報復，並於 1866 年和 1871 年分別擊退法艦和美艦的進攻。但百姓負擔沈重，大院君

遭廣泛指責，1873 年停止攝政。閔妃外戚把持國柄後，日本乘機派遣軍艦迫使朝鮮簽訂條約，釜山、元山和仁川於 1876 年對日開放。日本在朝鮮的所作所爲引起中國清廷不安。朝鮮保守派軍人試圖恢復大院君統治，清廷即以此爲藉口出兵朝鮮。清政府同朝鮮簽訂貿易協定，美、英、德、俄、法繼之，並在漢城設立常駐使團。朝鮮開放門戶，派學生和官員到日本和中國留學，西式學校和報刊出現。朝鮮統治階層分成激進和溫和兩派。1884 年激進派政變上臺，清軍趕到，鎮壓了爲時只有 3 天的政權。由於政府橫徵暴斂，進口棉織物破壞了傳統的自給自足的農業經濟。憤怒的農民轉而支持東學黨。1894 年爆發東學黨之亂，農民組織了爭取解放統一戰線。政府軍在南方慘敗，求助於清廷，清軍開進朝鮮。日本也擅自派來大軍，兩强對峙，爆發爲中日甲午戰爭。日本戰勝，簽訂馬關條約，清廷承認日本在朝鮮的權利。但日本對朝鮮的獨占以及後來對遼東半島的强占，爲沙俄所不容，沙俄在德、法支持下敦促日本將遼東歸還中國。朝鮮也表露反日傾向，日本即於 1895 年 10 月策劃暗殺了有反日嫌疑的閔妃。中國義和團事變導致沙俄對東北的侵略，以及 1904～1905 年的日俄戰爭，日本戰勝。1905 年 9 月，樸次茅斯條約確認日本在朝鮮的霸權。同年 12 月，日本又强迫朝鮮簽訂協定，規定朝鮮受日本保護，並於 1910 年吞併了朝鮮。日本在漢城設立了統監政權，統監由天皇任命。朝鮮人民被剝奪了集會、結社、出版及言論自由。私立學校被封閉，朝鮮人被迫使用日語。統監政權還頒布土地調整法令，强迫農民申報田地，乘機侵占土地和森林。

朝鮮爲獨立和統一而奮戰　1919 年 3 月 1 日是朝鮮抗日運動的轉捩點。爲悼念幾天前逝世的末代國王，朝鮮全國各地舉行反對殖民統治的羣衆集會，並在當日湧入漢城宣讀獨立宣言，約有 200 萬人參加。日本當局殘酷鎮壓，約有 47,000 名朝鮮人被捕，其中約 10,500 人被指控，近 23,000 人被打死打傷。同年 4 月，朝鮮獨立運動領導人在上海建立臨時政府，並同國內領導人建立有效聯繫。1926 年，漢城羣衆舉行反日集會。1929 年，光州學生舉行起義，第二次世界大戰中上海淪陷，朝鮮臨時政府遷往重慶，組建了自己的獨立戰鬥隊，於 1942 年對日宣戰，並和在中國的盟軍並肩作戰直到 1945 年日本投降。1943 年 12 月 1 日『開羅宣言』保證「在適當的時候」讓朝鮮獨立。1945 年 7 月『波茨坦宣言』宣稱：「開羅宣言的條文」，其中包括朝鮮獨立條款，「將得到履行」。美國於同年 8 月 11 日發布促使在朝鮮日軍投降的第一號命令中提出，在 38 度線(通稱三八線)以南的日軍隊應向美軍投降，該線以北的日軍應向蘇軍投降。1945 年，蘇軍和美軍分別占領了北朝鮮和南朝鮮。後來，南北朝鮮分別成立了「大韓民國」(南韓，1948. 8)和「朝鮮民主主義人民共和國」(北韓，1948. 9)。1950 年 6 月 25 日爆發韓戰。在北韓取得初期勝利後，美軍在麥克阿瑟將軍領導下發動反攻，並於 10 月 26 日推進到鴨綠江。這就導致 PRC(中華人民共和國)的干預，雙方形成對峙局面，這種局面以板門店停戰協定(1953. 7. 27)和朝鮮在三八線被分割而告終。

南韓與北韓　南韓的第一共和始於 1948 年，由李承晚當選第一任總統。1952 年 8 月在韓戰期間，李承晚當選連任。1954 年李承晚促使國民議會通過一項使他終身任總統的憲法修正案，因此 1956 年 5 月他得以就任第三任期。但1960 年 3 月在他的第四任總統競選中，一連串的緊急暴力事件和學生示威運動迫使他辭職，並流亡至夏威夷。參衆兩院選舉尹潽善爲總統，國家實權則由總理張勉掌握。張勉政權(第二共和)爲期僅 9 個月。1961 年 5 月 16 日，軍方發動政變，推翻第二共和。軍事執政團接管政權後，宣布戒嚴，並由國家再建最高會議統治南韓。國家再建最高會議主席爲朴正熙少將。1963 年南韓成立文人政府。同年 10 月 15 日，朴正熙以民主共和黨總統候選人的身分，擊敗反對黨候選人、現任總統尹潽善，當選第三共和總統。1967 年 5 月朴正熙再度擊敗尹潽善(時爲新民主黨的總統候選人)，當選連任。爲使朴正熙能第三次任總統，民主共和黨的國會議員不顧政治騷亂和反對黨及學生的示威運動，通過一項現任總統可第二次競選連任的憲法修正案。1971 年 4 月 27 日，朴正熙擊敗新民主黨的金大中，再度當選連任；但新民主黨在國民議會中卻大有斬獲。同年 12 月朴正熙因「國際局勢的危險不穩定」宣布南韓進入緊急狀態。1972 年 12 月頒布新憲法，擴大總統的權力，任期改爲 6 年，並允許總統無限制競選連任。於是 1972 年 12 月 23 日國家統一會議選舉朴正熙爲總統；1978 年 12 月，朴正熙又當選連任。在朴正熙統治下，南韓經濟高度成長。1979 年 10 月 26 日，朴正熙遭韓國中央情報局局長金載圭射殺，總理崔圭夏代理總統之職。1980 年 8 月 27 日，陸軍中將全斗煥當選總統；10 月 27 日通過新憲法，限制總統一次 7 年的任期，於是開始第五共和。1981 年 2 月，全斗煥在大選中獲得壓倒性的勝利。1987 年 1 月，一位學生運動分子在監獄中遭警察刑求致死，反對政府的運動擴展開來。6 月盧泰愚被推選爲執政的民主正義黨的總統候選人；7 月全斗煥辭去民正黨主席之職，由盧泰愚繼任。國民議會通過總統民選的新憲法。12 月 16 日，盧泰愚擊敗金泳三(統一民主黨)、金大中(原爲統民黨領袖之一，後退出該黨)和金鍾泌(前總理)，當選總統。

1945 年蘇聯軍隊進入朝鮮半島北部之後，一個由共產黨控制的政府即在蘇聯的扶植下成立。10 月 14 日，身著紅軍制服的金日成以民族英雄的姿態出現在平壤的公衆場合裏。1948 年朝鮮民主主義人民共和國成立，金日成成爲北韓共黨政權的第一位總理。1949 年金

日成兼任朝鮮勞動黨主席。1956 年後，由於 PRC 與蘇聯的衝突日益增加，金日成在莫斯科與北平(北京)之間移轉，最後採取獨立的立場。60 年代末期，金日成政權實施强化軍事力量的政策，設置大規模的正規軍和現代化軍事設備。1980 年在朝鮮勞動黨的黨員大會上，金日成之子金正日被任命擔任黨內 3 個重要的職位，因而成爲北韓政府中的第二號人物。1986 年末，南韓曾誤傳金日成遇刺的消息。1987 年 6 月，又有金日成垮臺的消息傳出，直到 7 月 6 日金日成發布照片，這項疑慮才被澄清。

Korea, North　北韓

正式名稱爲朝鮮民主主義人民共和國(DEMOCRATIC PEOPLE'S REPUBLIC OF KOREA)，朝鮮語作 CHOSŎN MINJUJUŬI IN'MIN KONGHWAGUK。位於東亞朝鮮半島北部。面積 122,400 平方公里(47,300 平方哩)。首都平壤。西南至東北長約 716 公里(445 哩)，東西寬約 360 公里(225 哩)。北以鴨綠江和圖們江與中、蘇交界，南臨黃海，與南韓接壤，西南臨朝鮮灣，東臨日本海。人口約 21,390,000(1987)。

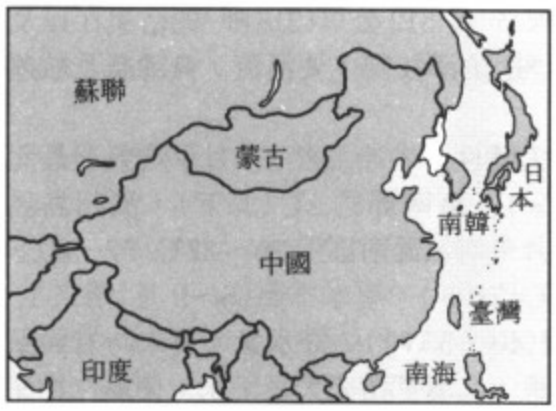

北韓

土地　山脈和高地約占全境總面積的 80%。東北部的蓋馬高原海拔 1,000 公尺(3,300 呎)，面積 10,360 平方公里(4,000 平方哩)，爲朝鮮半島最大高原。高原的白頭山是一座火山峯，高 2,744 公尺(9,003 呎)，爲北韓最高峯。狼林山脈由北向南貫穿國土中部；咸鏡山脈則沿著東岸延伸。平原和低地約占全境土地的⅕。西南部的平壤及載寧平原，面積各約 520 平方公里(200 平方哩)，是主要的農業區，生產稻米、玉米、小麥、蔬菜和水果，並飼養豬、牛及家禽。由於東岸山脈陡落入海，故東岸平原較不廣闊。主要河流有鴨綠江(806 公里〔501 哩〕)和圖們江(520 公里〔323 哩〕)。這兩條河流和其餘河川因可灌溉和發電，下游又可航行，故頗具經濟價值。

北韓屬溫和的大陸性氣候，冬季漫長寒冷，夏季濕潤。年平均氣溫北部爲 6℃(43°F)，中部爲 8℃(47°F)，南部爲 10℃(50°F)。夏季季風期(6～9 月)的雨量約占

全年降雨量的⅔。年平均降雨量爲 1,000 公釐(40 吋)。秋季(10～11 月)常有颱風。森林約占全境總面積的¾，由針葉樹(如西伯利亞樅樹、雲杉、松樹及雪松)和落葉樹(橡樹、榿木及栗樹)混合而成。韓戰期間(1950～1953)曾遭大量砍伐。政府的造林計畫使林地漸漸恢復舊觀。動物有鹿、羚羊、熊、老虎、豹、美洲豹和遷移性水禽(包括鷺和鶴)。

北韓礦藏豐富，其中以煤的儲量最多(約¾爲無煙煤)，主要集中在平壤北、東部的盆地。東北部有劣質鐵礦。鎂的儲量居世界第一位。此外尚有東南部的鉛和鋅，及中北部的銅和鎢礦。

人民　人口種族爲單一的朝鮮族，咸信他們是唯一具有蒙古人外貌的種族的後裔。官方語言爲朝鮮語，可能屬於阿爾泰語系，包含許多漢字。1945 年前約有 80,000 名中國人住在北韓，現在確實數目不詳，但相信不會超過 50,000 人。儒學、佛教、天道教及薩滿教曾流行一時，但 1945 年起被官方禁止。17～19 世紀時傳入天主教及基督教新教；第二次世界大戰時外國傳教士遭驅逐出境。

20 世紀 60 年代後期至 70 年代後期，人口成長率明顯增加。出生率爲東亞最高國家之一；相對的死亡率也很高。約⅖人口年齡在 15 歲以下。因勞動力缺乏，北韓政府鼓勵生育。1945 年起實施工業化，導致人口大量湧向都市。至 80 年代中期，都市人口已占總人口的⅗以上。沿海城市人口最多。30～40 年代人民向北移，韓戰後正好相反，當時約有 2,000,000 名北韓人民移入南韓。

經濟　北韓爲中央計畫經濟，以重工業和農業爲基礎。國民平均生產毛額以世界標準視之仍屬偏低。農業產值占國民生產毛額的¼，雇用⅖以上的勞動力。農地由一種模仿中國大陸人民公社的集體農莊耕作，每戶亦分配到一小塊私有土地。食物採配給制，但玉米、小麥和牛奶偶有短缺。主要作物稻米足供國內需求。豬、牛及家禽是主要的牲畜。圓木生產不敷國內需求，須從蘇聯進口補充。採煤是主要礦業。1975 年北韓拖欠許多外債，煤礦成爲外匯的重要來源。

製造業以重工業爲主，雇用¼的勞動力。消費品嚴重短缺。經濟計畫偏重農業及工業機械，並大量生產鋼鐵、化學品及肥料。消費品則在當地工廠生產。水力發電占電力生產的⅗；其餘用電則靠國內燃料生產。由於嚴重缺乏勞工，政府積極鼓勵居住於中國大陸、日本及蘇聯的北韓人民歸國。朝鮮貿易公會聯盟完全受朝鮮勞動黨的控制。薪資所得亦由政府決定。

由於大量進口原油、黏性煤、工業設施及機械(包括引進西方的科技及機械)，北韓的貿易赤字不斷增加。主要輸出品爲鉛、鎂、鋅、鐵、鋼、非鐵金屬、水泥

和農產品。蘇聯及中國大陸占北韓外銷貿易的⅔；非共產國家中，日本(1979 年和北韓重新談判貿易債務之事)和沙烏地阿拉伯是主要貿易伙伴。

政府與社會狀況 朝鮮民主主義人民共和國是個社會主義國家，由朝鮮勞動黨執政。1972 年的憲法宣稱將以和平手段統一朝鮮。依據憲法，一院制的最高人民議會是政府最高權力機關，由 615 位任期 4 年、選民直接選出的議員組成。議會選出的常設委員會是永久機構。中央人民委員會以總統爲首，是政府最高決策單位。總統爲國家元首。行政權交由行政委員會，但受中央人民委員會的監督。實際上政府機構只是勞動黨的附庸。勞動黨由總統直接控制，並由 39 人組成的政治局管轄。司法體系以中央法院爲首。

社會保險制度提供疾病、分娩、意外傷害、老年人、殘障和遺族給付。醫療服務則爲免費。這些措施改善了衛生保健的狀況。平均壽命約爲 70 歲。現代醫療設施普遍，但人力不足。由於重視預防醫療，許多傳染病已受控制，但鄉下地區仍有寄生蟲疾病發生。癌症、心臟病和高血壓是最大的健康問題。

5～16 歲者接受免費的義務教育。教育制度包括 1 年的學前教育、4 年小學和 6 年的中學教育。高等教育有 2～6 年的學制；平壤的金日成大學是最主要的學校，亦有許多專門及技術學校供成人教育之用。教育由國家直接管理，以推行共黨意識形態的教育，並作爲提供勞力以達成政府經濟目標的工具。傳播媒體歸政府所有，受政府嚴格控制。所有報紙都由政府、勞動黨及其附屬組織出版。國營電視臺和廣播電臺在推行意識形態的教育上，發揮了極大的功效。

文化生活 北韓的文化表現以忠於共黨意識形態爲特色。作家和藝術家致力於提高階級意識，宣傳北韓文化的優越性與獨立性；北韓政府則鼓勵宣傳韓國傳統藝術(如集體的民俗舞蹈)中能提升社會主義精神者。文學是最傑出的藝術形式，而當代作品卻只是呈現對金日成的個人崇拜或是反帝國主義的主題。

歷史 20 世紀初日本占領朝鮮半島。第二次世界大戰後日本投降，將朝鮮讓與盟軍，北韓歷史於是開始(參閱朝鮮〔Korea〕條)。北緯 38 度線將朝鮮半島分成南北韓；蘇聯控制北韓，美國控制南韓。1948 年 9 月 3 日，朝鮮民主主義人民共和國成立。1950 年 6 月 25 日，北韓企圖以武力統一朝鮮而出兵南韓。以美軍爲主力的聯合國部隊支援南韓，PRC(中華人民共和國)則出兵增援北韓。1953 年 7 月 27 日簽署停戰協定。北韓成立後，金日成任總理(1948～1972)及總統(1972 起)，總攬政治及政務。他不斷的迫切要求朝鮮的統一，並要求美國從南韓撤軍。

Korea, South 南韓

正式名稱爲大韓民國(REPUBLIC OF KOREA)，朝鮮語作 TAEHAN MIN'GUK。亞洲東部國家。位於朝鮮半島南部，東南距日本的本州和九州約 193 公里(120 哩)。面積 99,091 平方公里(38,259 平方哩)，包括半島南方面積 97 平方公里(60 哩)的濟州島。首都漢城。全境南北長約 965 公里(600 哩)，東西寬約 217 公里(135 哩)，北與北韓接壤，東瀕日本海，南臨大韓海峽，西臨黃海。南韓爲亞洲人口最稠密的國家之一。人口約 42,148,000(1987)。

土地 全境 70%的地區爲山地和丘陵。太白山平行於東部海岸，延長 257 公里(160 哩)，在南部形成許多較低的山脈及支脈。濟州島上的漢拿山爲全境最高峯，海拔 1,950 公尺(6,398 呎)，爲一座具有火口湖的死火山。人口稠密的低地區密集種植水稻，約占全境土地的 30%，主要分布在西北部的漢江流域(耕地面積約 25,900 平方公里〔10,000 平方哩〕)、東南部的洛東江流域(耕地面積約 14,500 平方公里〔9,000 平方哩〕)以及西南的榮山江流域(耕地面積約 2,600 平方公里〔1,000 平方哩〕)。海岸因有許多海灣而成鉅齒狀：東岸多山，潮差約 1 公尺(3 呎)；西岸有複雜的溝槽和島嶼結構，潮差高達 9 公尺(30 呎)。長 512 公里(318 哩)的洛東江以及長 488 公里(303 哩)的漢江爲主要河流，具灌溉及航運的功能。

氣候爲溫和大陸性，冬冷夏熱。1 月平均氣溫最北部爲－3.6℃(26℉)，東南部爲 2℃(35℉)，濟州島爲 4.4℃(40℉)；7 月平均氣溫南部爲 25～27℃(77～80℉)，東北部爲 21℃(70℉)。夏季季風(6～9 月)帶來 1,000～1,400 公釐(40～55 吋)的降水量。夏末時有颱風，春季則有龍捲風，二者都帶來大量雨水，使農作物深受其害。

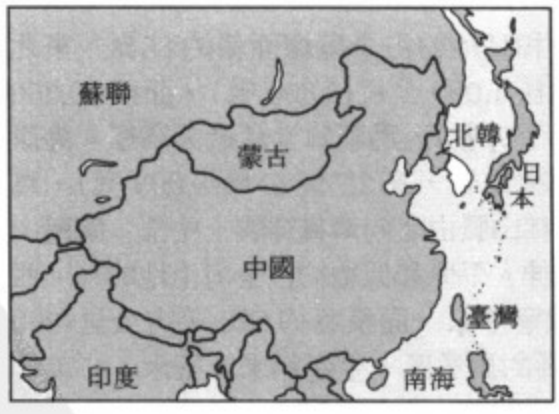

南韓

森林占全境面積的⅔，南部海岸爲亞熱帶闊葉林，境內其他地區則爲針葉林。由於人口稠密，林木被大量砍伐，其中尤以西南部爲甚。80 年代初期，在大片的區域種植松樹及矮橡樹以重新造林。境內的動物有熊、野豬、鹿和僅見於北部偏遠地區的猞猁。主要的礦產有無煙煤、鐵礦和鎢，也有少量的銅、鉛、鋅、錳、金和

銀。

人民　人口種族爲單一的朝鮮族。官方語言爲朝鮮語。佛教、基督教新教和儒家哲學(包括祭祀祖先)在南韓境內廣泛流傳。融合了佛教、儒家學說、道教及基督教思想的多神宗教天道教，在南韓有衆多的信徒。信仰天主教者亦不在少數。

人口年平均成長率自 1960 年起開始下降，現在的人口成長率與東亞的水平相當。1965 年起開始實施的家庭計畫，是出生率遽然下降的主因。死亡率也有所降低。約 30%的人口年齡在 15 歲以下，人民平均壽命約爲 68 歲。全國⅔的人口居住於城市。第二次世界大戰前，許多南韓人民移居日本，但其中有半數於 1945 年後返國。當時也有 2,000,000 名左右人民自北韓遷移至南韓。

經濟　南韓主要爲市場經濟，以服務業及輕、重工業爲基礎。經濟成長主要來自產品的出口。國民平均生產毛額的成長速度比人口成長的速度快，其數額與世界上其他快速發展的國家的數額相近。

農業產值占國民生產毛額的⅛，雇用全國¼的勞動力。1948 年以後實施的農業改革使租地農耕的情況減少，而改以小型家庭農場爲主。稻米爲主要物產，但只能供給國內需求的一部分，政府透過農業合作社以補助價格收購大部分的稻米。其他重要的農作物尚有大麥、蘋果、馬鈴薯、大豆、玉米、小麥等。生絲和煙草則供應出口。豬和牛爲主要飼養的牲畜，但牛肉的產量不能滿足國內的需求。漁業可供食用及出口。由於政府的提倡，南韓已成爲海洋漁業的大國。礦產有石墨、高嶺土、葉蠟石、滑石、鎢和劣質的無煙煤，無煙煤在國內主要用於供應熱能。石油和大部分金屬需進口。

製造業約占國民生產毛額的¼，約雇用全國¼的勞動力。大多數工業由家族經營，很少公司在證券交易所中有股票上市。全國⅓的產品由 20 家左右的綜合性大企業負責，這些大企業與小公司訂立分契，將附屬產品及業務分包給它們。輕、重工業平衡發展，主要項目有紡織、製鞋、化工、電子、鋼鐵(主要爲國營)、汽車和造船。發電主要利用進口燃料；全國約有⅕的電力來自核能發電。工人大部分爲個體勞動者，或在家庭工廠做工，罷工的權力於 1972 年被廢止。出口及服務業占國民生產毛額的⅓以上。貿易平衡因進口石油的價格高漲而受到些許破壞，但已自國際貨幣基金的借貸中得到部分的彌補。海外承建合同主要來自中東，爲重要的外匯來源之一。主要出口品有機械及運輸裝備、礦物燃料及相關產品，及燃料之外未經提煉的原料；進口品則有工業製品、機械及運輸裝備。主要貿易伙伴有美國(接受南韓⅓以上的出口品並供應⅕的進口品)、日本、西德、沙烏地阿拉伯及香港。在擴展對開發中國家的出口上已有相當的績效。

政府及社會狀況　南韓實施共和制，政府權力高度集中於總統，1980 年公布的憲法賦與總統行政權，總統由 5,000 餘人的選舉人團選舉產生，任期 7 年。總統由他任命的政務院輔佐。政務院由總理和部長組成。立法權屬一院制國民議會。國民議會有 200 名成員，其中⅔由直接選舉產生，其餘由政黨指派。主要執政黨爲民主正義黨，主要反對黨爲新民主韓國黨。司法權獨立，最高法院爲最高的司法機構。

政府的福利事業剛起步，施行範圍亦有限。國民津貼制度於 1973 年完成立法後施行。1977 年設立健康保險計畫，雖實施項目有限，但已在擴展中。南韓的衛生保健狀況雖仍不理想，但一直在改進中。保健服務的效益有所增進，但服務地區限於漢城及釜山，費用也高得驚人。都市及鄉村的衛生環境惡劣，使傳染病及寄生蟲疾病蔓延。肺結核、支氣管炎、肺炎，以及腸胃疾病爲主要死因。嬰兒及幼童的疾病爲一項嚴重的健康問題。

六年的初等教育爲義務性且免費的。幾乎所有的學齡兒童都上小學，有¾上中學、普通高中或高級職業學校。高等教育頗爲發達，主要大學有國立漢城大學、私立延世大學、高麗大學以及梨花女子大學。70 年代，政府嚴格管制新聞媒體；1980 年，政府下令大幅度改組傳播事業，目的是將幾乎所有的廣播單位置於國營的韓國廣播公司的控制之下。報紙爲民營，但受政府嚴密的監督。

文化生活　薩滿教、佛教和儒家哲學是現代朝鮮文化的要素。現代文學，尤其是詩，多半探討社會和政治問題。隨著大型國際展覽的舉辦，現代繪畫已發展出超現實及抽象表現派風格，但傳統繪畫仍居重要地位。建築風格受中國影響，但配合本土的需要及環境，以木材及花崗石爲材料。陶藝興盛，各道都製作其特殊風格的陶器。書法亦爲一項興盛而受重視的藝術。民族舞蹈及民族音樂的流傳，配合著本土樂器之演奏，時常在典禮及節慶中演出。

歷史　朝鮮民族在歷史上長期受中國影響，19 世紀之後又受日本及西方列强的影響(參閱朝鮮〔Korea〕條)。第二次世界大戰後，日本被迫放棄朝鮮，朝鮮沿北緯 38 度線分成北部蘇聯占領區和南部美國占領區。兩區各自成立政府，大韓民國(南韓)於 1948 年 8 月 15 日成立。1950 年 6 月 25 日，北韓軍隊入侵南韓，引發韓戰。以美軍爲主力的聯合國部隊支援南韓，PRC(中華人民共和國)部隊支援北韓。1953 年 7 月 27 日簽訂停戰協定。1960 年李承晚的獨裁政權崩潰後，南韓由軍方和朴正熙總統統治(1961～1979)。1979 年朴正熙遇刺，南韓立即宣布戒嚴。此後南韓一直維持獨裁政權，即使是在解除戒嚴的多年後亦然。

Korea Bay　朝鮮灣

亦稱西朝鮮灣(WEST KOREA BAY，漢語作 HSI CH'AOHSIEN WAN 或 XI CHAOXIAN WAN)，朝鮮語作 SŎ-JOSŎN-MAN。黃海東北海灣的入海口，介於中國的遼東半島(位於遼寧省)和北韓之間。有 3 條主要河流注入：鴨綠江(發源於白頭山，爲中國與北韓的界河)、清川江、大同江以及中國境內的許多小支流。海灣不深，水深不及 50 公尺(164 呎)。潮差很高，在 6～12 公尺(20～40 呎)之間。沿岸有沙洲。海灣中有許多的岩石島嶼，包括北韓的椒島、席島、身彌島等，以及中國的長山、大長山島等。主要港口有北韓的南浦和新義州及中國的旅順和丹東。

Korea Strait　大韓海峽

西北太平洋的通道，連接中國東海與日本海，介於韓國南部海岸與日本九州島西北海岸及本州西南端海岸之間。水深 90 公尺(300 呎)，被對馬島分成兩邊，東邊的水道稱對馬海峽，西邊的水道原稱朝鮮海峽。

溫暖的對馬海流是黑潮的一支，由此通往北方，部分潮流沿日本島嶼海岸繼續北流，進入太平洋和庫頁島的鄂霍次克海。另有些潮流以逆時鐘分向，沿亞洲大陸向南漩流。1905 年日俄戰爭期間，日本艦隊在對馬海峽之役，曾殲滅俄軍。

Korean　朝鮮族

中國少數民族。分布在吉林、黑龍江和遼寧 3 省。語言屬阿爾泰語系，使用朝鮮文。朝鮮人在 17 世紀末開始遷入中國，19 世紀 70 年代大批移居中國延邊地區。主要從事農業，擅長種植水稻。經濟作物以煙葉爲主。盛產蘋果梨和人工培植的人參、黨參、黃芪等貴重藥材。節日多以大米製打糕和年糕，傳統的食具多爲銅製。住房正面開門 3 至 4 扇，兼作窗戶。室內用土坯或石板砌平坑，席地坐臥。喜著白色服裝。婦女長裙束於胸際，有筒裙、纏裙兩種。穿船形鞋。男子著寬大長褲，多在短上衣外套深色坎肩。生辰、結婚 60 週年爲回甲節、回婚節，多舉行祝福儀式。羣衆性體育活動有鞦韆、摔跤、跳板等。盛行足球和冰上運動。歌舞多伴以長鼓、伽倻琴。1952 年成立吉林延邊朝鮮族自治州，1958 年成立長白朝鮮族自治縣。

朝鮮族女子
*CEB 供圖

Korea Warm Current, East　東朝鮮暖流

爲海面洋流。是日本海中對馬洋流向北流的一條分支。先沿朝鮮海岸流動，後折轉向東，分成津輕暖流和宗谷暖流兩股。前者向東穿過津輕海峽進入太平洋，後者穿過宗谷海峽進入鄂霍次克海，然後分別沿本州和北海道海岸轉向東南。

Korean art　朝鮮藝術

朝鮮半島的視覺藝術。通常具有簡潔、質樸及自然主義的特色。

從許多陶器、銅器和鐵器的成品，可看出早期的朝鮮藝術深受中國影響。另有一些證據可以證明大月氏、西伯利亞和其他非中國文化，亦影響到作品的設計和修飾。公元前 108 年，中國在朝鮮北部設郡之後，開始持續長久的影響朝鮮文化。陶器和冶鐵的先進技術，以其中最聞名的樂浪爲中心，推廣至整個半島。

三國時代(57？BC～AD 668)是朝鮮藝術信史上第一個重要時期。372 年，最北端的高句麗(37 BC～AD 668)經由中國傳入佛教。百濟(18 BC～AD 660)和新羅(57 BC～AD 668)也隨之信奉佛教。這種發展使朝鮮半島藝術得以蓬勃展開。直到 15 世紀，佛教仍是朝鮮視覺藝術靈感的主要泉源。高句麗僅保存下來一些小的佛教圖像。敷彩壁畫則表現出亞洲藝術中罕見的生動性。百濟有著名的墓畫。並首先以花崗石建塔，當年建造的 3 座石塔至今仍兀自屹立。百濟還出品了此一時期中最自然、最具代表性的朝鮮佛像，並以「百濟式笑容」著稱。位於東南方的新羅，其代表性藝術是裝飾藝術(尤其是珠寶和王室飾物)，和具有朝鮮本土風格，堅硬、灰色調的素燒磁器。7 世紀後期，新羅王聯合唐高宗先後擊敗百濟(660)及高句麗(668)。從而進入嶄新的統一新羅，或稱大新羅時代(668～935)。新羅時期，藝術中心由半島北部轉移到東南部。這個地區遍布佛塔，可以慶州東方的佛國寺做爲代表。8 世紀初，花崗岩的雕刻作品已達到自然主義的巔峯；但往後其品質即不如前。同時期的銅雕鐘和銅製品也有相當優秀的品質。

高麗時期(918～1392)的建築、雕刻和繪畫大致反映了中國宋朝(960～1279)的流行風格。此一時期的作

品則較新羅時期遜色。其中較出色的作品包括，具異國色彩的劇場面具，品質無與倫比的印刷書籍(佛經爲主)以及青花釉彩瓷器。高麗青瓷的第一階段(1050～1150)特重色彩深度的「秘色青瓷」。秘色是指具深色調及光澤層次的青綠色。宋朝亦將青瓷視爲「天下十品」之一。1150 到 1250 年，朝鮮陶藝師改進一種著名的細花鑲嵌青瓷的技術，從 12 世紀到 15 世紀，這種青瓷仍是朝鮮獨一無二的產物。高麗時代後期，「嵌胎」剔紅漆器亦頗盛行。嵌胎是一種打磨-露底的技術。此一時期亦有著名的銅質香爐和銅鏡。

李朝(1392～1910)時期的藝術復興，部分可歸因於當時儒學的流傳。其裝飾藝術呈現比高麗時期更爲質樸而原始的風格。李朝的建築物仍保存許多下來，規模最大的是漢城的景福宮。繪畫則模仿中國北宋的風格，亦有畫家採用非中國式的技巧，揉合朝鮮山川、風俗景像作爲主題，嘗試建立明確的朝鮮畫風。此一時期亦盛行裝飾藝術，特別是陶器、瓷器的製作。粉青陶瓷是一種簡單的畫花青瓷，是日本茶道儀式中茶師的寵物。15 世紀時，白瓷在朝鮮日漸普及，除日常使用外，亦充做祭孔及祭祖之用。

李朝末期，西方及日本影響日趨明顯。1910 到 1945 年，日本占領朝鮮，更是朝鮮視覺藝術的一大衝擊。1945 年之後，許多朝鮮傳統的視覺藝術素材已不復見，代之而起的是與日俱增的國際化風格。

Korean language　朝鮮語

通用於朝鮮半島及其沿岸諸島，估計有 62,000,000 人使用朝鮮語，在日本的近 500,000 朝鮮僑民中，目前仍有許多人說朝鮮語。關於朝鮮語跟其他語言的系屬關係問題，最有成果的假說，認爲它屬於阿爾泰語系，同其他阿爾泰語言在語音和語法上具有許多相同點，是一種黏著型語言。但另一些學者提出，朝鮮語和日語有親屬關係，但兩者語法結構頗相似而語音系統截然不同，尚不足成爲定論。朝鮮語的歷史分期大致爲：古朝鮮語(12 世紀以前)、中古朝鮮語(12 世紀初到 16 世紀末)、現代朝鮮語(17 世紀以後)。仍在通行的朝鮮語地區方言可分爲 6 種：中部方言、東北方言、西北方言、東南方言、西南方言和濟州島方言。這些地區方言的語調、詞彙以及一些語法詞尾的形式，明顯地不同。對朝鮮語影響最深刻的外部因素是漢語，重要的朝鮮文學作品，直到 19 世紀末，主要是用漢文寫成的。朝鮮語的規範化工作，也始於 19 世紀末：1933 年，朝鮮語研究學會成立，是爲推動朝鮮語口語及書面語規範化的高潮，倡議統一正字法，1945 年得到官方承認。

在書寫系統方面，新羅統一朝鮮(675)之後，曾創「吏讀」，以漢字作爲朝鮮語音符；1446 年，李朝世宗(1419～1450 在位)命學者制定諺文，以『訓民正音』之名頒布之，共 28 字母，沿用至今。朝鮮語現在使用的書寫系統有兩個：純粹的字母文字和「混合字母」(其中漢語借詞還是原來的寫法，但是按朝鮮語讀音)。原有 28 個字母中，4 個已不用。字母結合在一起，成爲音節組；音節組至少包含一個首輔音加上一個元音。如果音節的讀音沒有首輔音，則用一個特殊的字母，填充該音節組中首輔音的空位，但不發音。朝鮮語中以下輔音有 3 系列不同的音：弱(軟)輔音 p、t、k、ch、s；不送氣的强(硬)輔音 pp、tt、kk、tch、ss；送氣的强輔音 p′、t′、k′、ch′。這些輔音都是典型的清音，但當弱輔音 p、t、k 和 ch 出現在濁音之間時，這些音也變成濁音。在語法方面，除了感嘆詞和基本副詞(不是派生副詞)之外，朝鮮語的詞，通常都由詞幹加上詞尾構成。句子的基本結構是主語＋謂語，謂語中主要動詞或形容詞放在最後。句子的語氣，用結束句子的動詞或形容詞詞尾表示，這種詞尾表示各種各樣的意思，如：陳述、疑問、命令、說話者表達自己所見或轉述傳聞，確切還是猶疑以及說話人與聽話人兩者之間的社會關係等等。此外，朝鮮語的敬語表達系統也非常發達。朝鮮語中的漢字，構成整個詞彙的一半以上，其中有許多是日常用語，也有許多文言詞。朝鮮語中的漢字，加上某些表示「做」、「是」、「成爲」等意思的詞幹，就可以變成動詞或形容詞。

Korean language　朝鮮語

中國朝鮮族語言。系屬未定。在中國主要分布吉林、黑龍江、遼寧三省；分 6 個方言。語音特點：有 19 個輔音：9 個塞音，分鬆音(p、t、k)、緊音(pp、tt、kk)和送氣音(p′、t′、k′)3 套；3 個塞擦音，也分鬆音(tʃ)、緊音(tʃʃ)和送氣音(tʃ′)3 套；3 個擦音，只分鬆音(s、h)、緊音(ss)2 套；3 個鼻音(m、n、ŋ)，一個閃音(r)；有 10 個單元音(a、ə、o、u、ɯ、i、æ、e、ɸ、y)；11 個複元音(ja、jə、jo、ju、jæ、je、wa、wə、wæ、we、ɯi)。元音和諧現象比較鬆懈。有較豐富形態變化。名詞有格(主格、領屬格、賓格、造格、與格、位格、共同格、呼格)；動詞有態(主動態、使動態、被動態)、時(現在時、將來時、過去時)、式(敍述式、疑問式、命令式、勸誘式)、法(直敍法、推測法、目擊法)、尊稱、階稱(對上——敬階、準敬階，對等——平階、準平階，對下——基本階、不定階)；句子主語在前，謂語在後；補語在謂語之後；定語和狀語在中心詞前。有創於 15 世紀的拼音文字。

Korean literature　朝鮮文學

朝鮮人初期使用漢文寫作。隨後採用漢字表示的符號系統，直到 15 世紀中葉頒布了朝鮮字母後，方使用此套系統寫作。過去數千年來，朝鮮人擁有自己的語言，但到晚近才創制自己的書寫系統。

公元前 57 年以前，詩歌是最早的文藝活動。很明

顯的可以看出，古代詩歌與農業活動、宗教信仰、自然崇拜息息相關。朝鮮的藝術本屬集體創作，由於大陸的影響，原始的創作型態轉趨複雜，此乃文化變遷的結果。文學作品裏個人情感的抒發取代了集體歌舞；個人也取代原來的部落英雄成爲主角。公元前 57～公元 668 年期間由高句麗、百濟和新羅三分天下。7 世紀中葉，新羅合併另兩個王國。由於政治安定，遂得以派遣學生留學中國。因而豐富了朝鮮的文化。鄉歌是該時期文學表現的巔峯；它是具有優雅、神秘文體的抒情短詩，以十行詩形式呈現佛學著重來生的哲理。

朝鮮早期的散文包括日月神話、國王事迹、大自然的傳說，以及有關道德、英雄、預言、夢、動物的民間故事。世代口耳相傳的口述文學幾乎涵蓋所有作品，例如民謠、傳說、假面劇、傀儡戲和吟唱劇。935 年，新羅王朝結束。高麗王朝(935～1392)引進新的詩歌形式，即爲「別曲」，或稱「長歌」。在祭祀神佛的喜慶場合，皆用以做大型舞臺的演出。此時，依據神話、傳說和佛史的史詩文學亦蓬勃發展。

「時調」起源於 12 世紀，是朝鮮流傳最久、最具代表性的詩歌形式，且一直沿用至今。這種三行詩大多陳述儒家道德規範的價值，以及歌頌大自然和愛。在早期的舞臺上，與「時調」同時並稱的長詩——「歌詞」，多用於記述道德教訓、遊記和個人的悲慘境遇。朝鮮王朝(1392～1598)早期，因於 1443～1444 年間頒布了朝鮮的表音文字，作家得以掙脫對中國文化和語言的依賴。於是「時調」方得以發展到高峯；由於「時調」具有豐富的表達力，並能藉以抒發强烈情感，故深受朝鮮讀者的喜愛。

1592～1597 年，日本入侵朝鮮失敗後，散文成文學重心。朝鮮王朝後期(1598～1894)，以現實的理想主義取代了儒家思想。平民百姓對舊貴族和舊詩失去興趣後，基於新的體認，開始喜愛小說。而以簡潔、自然的文體描寫無名英雄和平民的作品最受歡迎。1910 年，現代小說出現以前，新小說以散文的形式，描寫邪不勝正和巧合的情節，風行一時。新小說的代表作有李人植的『鬼之聲』(1907)、李海潮的『自由鐘』(1910)及崔瓚植的『秋月色』(1912)。其主題包含科學技術、社會內部衝突、國際事務及獨立精神。

1919 年，獨立運動時期的年輕作家促進了朝鮮文學的圓熟。他們對於日本人的屠殺、拘禁朝鮮人表示了憤怒。30 年代是朝鮮文學的成熟期，作品中採用了西方作家的技巧，如意識流的敍述方法。期間以鄭芝溶的韻文最有詩詞的潛力，小說方面則推李孝石最富詩的韻味。第二次世界大戰時，朝鮮文學受日本壓迫；1945 年，文學方得據 30 年代的基礎而重新發展。期間又因韓戰(1950～1953)而中斷。戰後文學因受國土分裂影響，作家只得專心致力於個人和國家意識的探求。

Korean music　朝鮮音樂

東亞音樂形式之一。起源於公元前 2000 年左右。由當地居民所創，但深受中國影響，亦可能受蒙古入侵者的影響。3 世紀時，朝鮮西北部部落的農業慶典，包含歌舞狀況，皆有文獻可考。薩滿教宗教儀式的音樂亦屬此一區域的歷史。宮廷音樂應該是從中國輸入，早期的樂器也多爲模仿而成。固有的樂器包括大笒(一種長的橫笛)、玄琴(一種用指頭撥弄的六弦琴)、奚琴(二弦琴)、伽倻琴(十二弦琴)；而樂曲有「散調」變奏曲。伽倻琴爲朝鮮民族樂器，在民謠及古典音樂舞蹈演出中，隨處可見。

宮廷樂師朴堧(1378～1458)將中國音樂的傳統保存了下來。世宗時代(1419～1450)亦頗爲重視宗廟及祭孔禮樂。朝鮮字母發明後，便開始了史詩樂曲的創作。15 世紀末，顯示節拍與長短的音樂定律系統創立，在記載旋律和速度上都比原用的中國系統明確。此後，朝鮮的音樂家無不致力於本土音樂與中國傳統音樂的和諧。

朝鮮聲樂有相當悠久的歷史，「歌曲」是早期形式之一，由一男一女唱出長短不一的五行歌詞，共 26 首。「時調」是古典的三行詩，由杖鼓(沙漏狀的鼓)伴奏。「歌詞」是敍述性的歌，由橫笛和鼓伴奏。吟唱劇是小規模的重唱，常伴以固定形式的舞蹈。吟唱劇，朝鮮民謠及茶坊歌曲之中以女聲的音質和裝飾音最爲突出，令人憶起西班牙傳統樂曲。

Korean Provisional Government　韓國臨時政府

朝鮮愛國者於三一運動失敗後在上海組織的流亡政府。領導人有李承晚、安昌浩和金九。到 1922 年，在中國東北各省的朝鮮抵抗組織全部統一於這個政府的領導之下。流亡政府的領袖們出版『獨立新聞』報，大大提高了羣衆參與政治的自覺性。然而爲時不久，該政府就遇到難以解決的困難問題。在國內，日本人鎮壓一切民族主義的不同政見；在 30 年代晚期，甚至禁止使用朝鮮語言。在國外，組成臨時政府的聯盟開始分裂。雖然李承晚當選爲名義上的總統，但他逗留美國，企圖取得西方的精神支援；李東輝總理爲了在中國東北作戰，開始尋求蘇聯的軍事援助；金九則靠攏中國國民政府。第二次世界大戰末朝鮮從日本人的占領下解放後，韓國臨時政府即告結束，原領導人回朝鮮南部奪取政權。

Korean War　韓戰

1950 年 6 月，朝鮮民主主義人民共和國(北韓)與大韓民國(南韓)之間所發生的一次衝突，約有 500 萬軍民喪生。經過嚴重破壞及傷亡之後，於 1953 年停戰，除以北緯 38° 線(通稱三八線)爲界將朝鮮劃爲兩半外，其

餘問題懸而未決。第二次世界大戰末期，盟國間達成協議，蘇聯軍隊將在三八線以北接受日軍投降，而美軍則在三八線以南受降。結果，北部建立一個社會主義政府，南方成立一親西方政權。1947 年，韓國統一談判破裂，根據聯合國決議，美國與蘇聯均自朝鮮半島撤出其軍隊。自 1949 年以來，南北韓兩方的小規模戰鬥始終未停。1950 年 6 月 25 日，釀成巨大衝突。北韓迅速向南推進，聯合國安全理事會召開緊急會議，通過決議，號召全體會員國共同阻止北韓人南侵；6 月 27 日美國總統杜魯門命令美軍進入南韓，以之作爲聯合國「警察行動」的一部分。同時，杜魯門還命令美國第七艦隊進入臺灣海峽。南韓軍隊此時已被北韓軍隊擊潰，緊急馳援的美軍 4 個師亦被逐往掩護釜山通路的灘頭堡。9 月 15 日，麥克阿瑟將軍所部在距三八線南約 161 公里(100 哩)的仁川進行兩棲登陸。這一軍事行動將北韓軍補給線切斷，並使戰爭轉向北方。當戰爭推進到三八線時，中國大陸發出警告，認爲聯合國軍隊進入北韓將威脅其安全，並將迫使其對此次衝突進行干涉。但麥克阿瑟對此項警告置之不顧，進軍北韓，公開表示其意圖在於統一這個國家。中國人民志願軍約 18 萬人於 1950 年 11 月 25 日介入這場衝突。12 月中聯合國軍被逐回三八線。由於麥克阿瑟將軍公然力主對中國大陸基地進行轟炸，而美國政府認爲此舉將使事態擴大，加劇戰爭，杜魯門總統便於 1951 年 4 月 11 日解除了麥克阿瑟的職務。1951 年 7 月 10 日，停戰談判開始，拖延將近兩年。1953 年 6 月發生短暫衝突之後，7 月 27 日在板門店締結停戰協定，在三八線附近建立非軍事區。

Korean writing　朝鮮文字

朝鮮語作 HAN'GŪL 或 ŎNMUN。朝鮮字母或諺文，是用以書寫朝鮮語的字母文字體系，共 24 個字母，包括14 個輔音和 10 個元音符號。輔音符號由曲線和折線組成，元音符號則由橫、豎和主要筆畫兩邊的短線構成。照傳統說法，朝鮮字母體系的推廣應歸功於 15 世紀的李朝世宗。1446 年世宗頒令規定該體系爲朝鮮官方文字體系。但是，由於儒學和中國文字的影響，1945 年以前，朝鮮學者和上層階級都不用這種文字。

Korfanty, Wojciech　科爾凡蒂(1873. 4. 20～1939. 8. 17)

波蘭政治領袖，在上西里西亞波蘭民族覺醒運動中曾起重要作用，並領導該地人民爲從德國控制下取得獨立而鬥爭。他原是礦工之子，後當新聞記者，又是秘密民族主義團體「Z」的成員。1903 年成爲德國聯邦下議院中代表上西里西亞的第一個波蘭議員，1907 和 1918 年兩次連選連任，1904～1918 年還是普魯士議會議員。他反對普魯士政府，反對天主教士統治，反對實業家和地主的利益。第一次世界大戰後，他領導波蘭人要求上西里西亞舉行公民投票。雖然投票的結果是大多數人主張歸屬德國，但是由於他的努力，上西里西亞的東南工業地區則願意歸屬波蘭。1921 年 5 月他領導武裝起義，迫使協約國在劃定德波邊界時對波蘭比較有利。波蘭重建後，他任立憲議會議員(1919～1922)。在 1922～1930 年間，他成爲議會中民族主義集團的領袖。由於反對畢蘇斯基(Józef Klemens Piłsudski)的獨裁，1930 年他被逮捕入獄，但不久即獲釋，任上議院議員。1935 年起居住在捷克斯洛伐克，1939 年 4 月 29 日回波蘭，不久去世。

Korfanty Line　科爾凡蒂線

波蘭科爾凡蒂提出的波德兩國在上西里西亞的邊界線。1919 年締結凡爾賽和約時，協約國讓擁有大量波蘭居民的上西里西亞舉行公民投票，以決定它留在德國還是歸屬波蘭。1921 年 3 月 20 日舉行投票，在 200 萬參加投票的公民中，約 70 萬人贊成留在德國，50 萬人主張歸屬波蘭。以郡論，有 682 個贊成歸屬波蘭，792 個主張留在德國。凡爾賽和約規定以郡的投票作爲劃分的基礎。但在投票之後，德國要求領有全部上西里西亞。協約國委員會的波蘭代表科爾凡蒂表示反對，他主張從科日萊(Koźle)往南沿奧德河、往東北經斯切爾采(Strzelce)西部和奧萊斯諾(Olesno)東部劃一條線，將此線東面的東南部分歸屬波蘭。這一地區爲上西里西亞的主要礦區和工業區，其公民 59%、郡約¾投票贊成歸屬波蘭。然而，協約國委員會未能達成一致的決議。因此，科爾凡蒂領導波蘭人舉行起義(1921. 5)。起義者驅逐德國人，在幾天內就幾乎占領了全部東南地區。協約國委員會把這一爭端提交國際聯盟解決。1921 年 10 月 20 日國聯作出決定：上西里西亞大部分領土和居民歸屬德國，只給予波蘭約 3,400 平方公里(1,300 平方哩)土地，包括 100 萬居民、上西里西亞¾產煤區和⅔煉鋼廠。

korfball　科爾夫球

籃球的一種。1901 年由阿姆斯特丹一小學校長布魯克豪森(Nico Broekhuysen)發明，1902 年首次在荷蘭表演。70 年代舉行國際比賽，屬男女混合運動項目。1903 年建立國家協會。後傳至比利時、印度尼西亞、蘇利南、德國、西班牙、新幾內亞和英格蘭。1923 年國際科爾夫球聯合會成立。比賽在室外進行。兩隊各 12 人(男女各 6 人)，場地長方形，長 90 公尺(295 呎)，寬 40 公尺(131 呎)。兩端線內各設一立柱，柱上裝有上下開口的籃，籃緣距地面 3.5 公尺(11.5 呎)。投入一球得 1 分。場地劃爲 3 個區：後衛區、中區和進攻區。每隊在各區配備男女隊員各 2 名，隊員只能在各自區內活動。全場 90 分鐘，分爲兩個半場，各 45 分鐘。比賽開始由

一隊從中線開球。主要靠逐人逐區傳球。踢球、拳擊球、手遞手傳球、帶球跑、越區傳球都爲犯規。可以緊逼防守但不准衝撞。男隊員盯男隊員，女隊員盯女隊員。每進兩個球後隊員變換位置，後衛到中區、中區到攻區、攻區到後衛。

Korhogo　科霍戈

象牙海岸中北部城鎮，科霍戈省省會。14 世紀由塞努福(Senufo)族長南圭(Nangui)創建。是熱帶乾旱草原所產玉米、木薯、小米、薯蕷和牲畜的貿易中心。城內有棉花、瓊麻、稻米加工廠，還有獸醫研究站。19 世紀末，法國傳教士在此建立教堂，並創辦學校。木雕刻品銷售於旅遊市場。當地鐵匠以能從泥土中煉出鐵而聞名。人口：城鎮約 62,000(1981)；省約 276,299(1975)。

Koriak Autonomous Okrug　蘇聯堪察加州的自治區。詳科里亞克自治區(Koryak Autonomous Okrug)條。

Kórinthos　科林斯

英語作 CORINTH。希臘的一個州。在希臘大陸部分和伯羅奔尼撒半島之間。面積 2,289 平方公里(884 平方哩)。有薩羅尼克灣(Saronic Gulf)和科林斯灣伸入陸地，形成科林斯地峽(通運河)。中西部有基利尼(Killini)山，爲伯羅奔尼撒半島最高峯(2,376 公尺〔7,795 呎〕)。沿海地區產小麥、大麥、柑橘、橄欖、葡萄。有蔬菜種植和畜牧業。主要行業爲木材和食品加工。行政中心科林斯市位於半島東北角，靠近地峽。科林斯古衞城有基督、土耳其和威尼斯時代建築。科林斯灣靠近運河處有海濱勝地盧特拉基(Loutraki)。奈邁阿(Nemea)以產紅葡萄酒聞名。雅典-帕特雷(Pátrai)公路經此。人口 123,042(1981)。

Kórinthos　希臘城市。詳科林斯(Corinth)條。

Korínthou, Isthmós　在希臘大陸和伯羅奔尼撒半島之間。詳科林斯地峽(Corinth, Isthmus of)條。

Koritsa　阿爾巴尼亞南部城市。詳科爾察(Korçë)條。

Kōriyama　郡山

日本本州福島縣城市。在東京東北，地當兩條鐵路交軌處。爲工業和交通中心。生產紡織品、化工品和機械。附近山區和豬苗代湖劃入磐梯朝日國立公園。人口約 295,846(1983)。

Kōriyama-kingyo　日本本州奈良縣城市。詳大和郡山(Yamato-Kōriyama)條。

Korkino　科爾基諾

俄羅斯聯邦車里雅賓斯克州城市。位於南烏拉山。爲車里雅賓斯克褐煤田的採礦中心。也生產礦山機械和建築材料。人口約 63,000(1981)。

Korku　科爾庫人

集中在印度中部馬哈拉施特拉(Mahārāshtra)邦和中央邦的部落民族。人口 285,000 左右，多數是定居的農民。許多人擁有殷實的農場，19 世紀後期有些人由刀耕火種的叢林耕作轉而從事林業和田地勞動。他們操蒙達(Munda)語系的一種語言，信奉印度教。

Korla　庫爾勒

中國新疆(今易名新疆維吾爾自治區)巴音郭楞蒙古自治州轄市，自治州首府。位於天山南麓塔里木盆地東北緣，扼南疆門戶，爲新疆第二條鐵路幹線南疆鐵路(吐魯番-庫爾勒)終點。地處南疆交通要衝，有公路通烏魯木齊、阿克蘇、若羌。公元前 68 年漢朝派兵到此屯駐，保證使者往來西域的安全。1929 年由焉耆縣析置

庫爾勒香梨豐收
＊CEB 供圖

庫爾勒設置局，後改縣。1979 年由庫爾勒縣城區置市。面積 696 平方公里。1983 年撤銷庫爾勒縣，行政區域併入本市。有新舊兩城跨孔雀河兩岸。舊城是驛路孔道，商業發達。周圍土地肥沃，利用孔雀河水灌溉發電，是新疆優質長絨棉重要產區之一。特產有香梨。現有紡織、造紙、電力、煤炭、化工、農機等工業。城北鐵門關是古代進入塔里木盆地的重要孔道，晉代(265～420)在此設關，唐詩人岑參詩『題鐵門關樓』即咏此地。人口 234,500(1987)。

Kornberg, Arthur　科恩伯格(1918. 3. 3～　)

美國醫師、生物化學家，因發現 DNA 分子在細菌細胞內及試管內的複製方式而與奧喬亞(Severo Ochoa)共獲 1959 年諾貝爾生理學或醫學獎。1942～1953 年在美國國立衞生研究院領導酶及中間代謝的研究。參與發現細胞內生成黃素腺嘌呤二核苷酸(FAD)及二磷酸吡啶核

苷酸(DPN)的反應。1953～1959 年任密蘇里州聖路易華盛頓大學微生物學系教授及系主任，繼續研究活生物體製造核苷的方式。1956 年將用放射性同位素標記的核苷加入大腸埃希氏菌(*Escherichia coli*)培養基提取物中，發現核苷通過酶促聚合反應而生成 DNA 分子。後分離及提純了一種能在試管中催化短的 DNA 分子複製的酶(今知爲 DNA 多聚酶)。1959 年任加利福尼亞州帕洛阿爾托(Palo Alto)的史丹福大學生物化學系主任。著有『DNA 的酶合成』(*Enzymatic Synthesis of DNA*, 1961)等。

Kornblit, Aleksandr 詳泰洛夫(Tairov, Aleksandr Yakovlevich)條。

Körner, (Karl) Theodor 克爾納(1791. 9. 23～1813. 8. 26)

德國愛國詩人。曾參加 1813 年反抗拿破崙的解放戰爭。他在呂措(Lützow)的義勇兵團中戰死，成爲一個家喻戶曉的英雄。父親克里斯蒂安·戈特夫里德·克爾納(Christian Gottfried Körner)是席勒(Friedrich Schiller)的朋友。曾在柏林攻讀哲學，聆聽過著名哲學家費希特(Johann Gottlieb Fichte)和施萊艾爾馬赫(Friedrich Schleiermacher)講課。維也納城堡劇院演出過他的 3 個劇本，其中的力作『茨里尼』(*Zriny*, 1812)，歌頌了對祖國的愛，使他名揚整個德國。他的劇本現在大部分已被遺忘。他死後，他父親把他最好的富有戰鬥激情的愛國詩作收集在『琴與劍』(*Leyer und Schwert*, 1814)裏，受到熱烈歡迎。

Körner, Theodor 克爾納(1873. 4. 24～1957. 1. 4)

奧地利軍官，後爲政治家，當過奧地利第二共和國總統(1951～1957)。第一次世界大戰爆發時，他是奧匈帝國陸軍上校。1915 年 5 月任參謀長。1918 年 11 月奧匈帝國崩潰後，他任新成立的奧地利陸軍的總監。兩年後退伍，加入社會民主黨。1925～1934 年爲奧地利聯邦院議員。30 年代初期爲防衛同盟的軍事顧問。1934 年 2 月社會黨人起義後，他因在防衛同盟中的活動而入獄。1938 年 3 月奧地利併入德國時，他拒絕參加納粹的政治活動。奧地利解放後，蘇聯占領當局任命他爲維也納市長。1951 年他當選爲奧地利第二共和國總統，死於任上。

Körner, Wilhelm 克爾納(1839. 4. 20～1925. 3. 28)

德國有機化學家。1874 年提出苯環上兩個取代基(如甲基)相對位置的確定法。例如，鄰-二甲苯可形成兩種不同的單硝基衍生物；間-二甲苯可形成 3 種；而對-二甲苯僅形成一種。此法促進了芳香族(苯衍生)化合物的研究和發展。在根特(Ghent)時曾是凱庫勒(August

Kekule)的學生和助手，1867 年任波昂大學的化學講座，1870 年成爲米蘭大學有機化學講座。他共製備了 126 種芳香族化合物，其中包括吡啶(1869)。與義大利梅諾齊(Angelo Menozzi)一起合成天冬醯胺(1887)。

Korngold, Erich Wolfgang 康果爾德(1897. 5. 29～1957. 11. 29)

美國作曲家，生於奧匈帝國。以電影配樂和歌劇『死城』(*Die tote Stadt*)爲最著。11 歲作舞劇『雪人』(*Der Schneemann*)，初演於維也納(1910)，轟動一時。1934 年赴好萊塢寫電影音樂，因『安東尼·艾德弗斯』(*Anthony Adverse*, 1936)和『俠盜羅賓漢』(*The Adventures of Robin Hood*, 1938)獲金像獎。曾爲海費茲(Jascha Heifetz)寫過一首小提琴協奏曲。

Kornilov, Lavr Georgiyevich 科爾尼洛夫(1870. 8. 30～1918. 4. 13)

俄國將軍。日俄戰爭時期在俄軍中當情報官。1907～1911 年在北京任俄國使館武官。第一次世界大戰期間爲師長。1915 年爲奧軍俘獲。1916 年脫逃後，任軍團司令。二月革命後在臨時政府中任俄軍總司令，但與克倫斯基(Aleksandr Kerensky)發生意見衝突，8 月底向彼得格勒進軍。克倫斯基認爲他要發動軍事政變，解除他的職務。他拒不聽命，依然向前挺進，但被鐵路工人阻擋，9 月 1 日投降。後被監禁於貝科夫(Bykhov)。十月革命後，他在頓河流域指揮白軍反抗布爾什維克。幾個月後在戰爭中被擊斃。

Koro Sea 科羅海

南太平洋海底窪地。深度超過 2,930 公尺(9,600 呎)。向北和向西延入一淺海大陸棚(上有斐濟羣島兩個最大島維提萊武島〔Viti Levu〕和瓦努阿萊武島〔Vanua Levu〕)。向東延入一更狹長大陸棚(上有斐濟羣島的勞〔Lau〕島羣)。科羅海與斐濟羣島之間大多數航道上密布珊瑚礁，僅有少數航道可通往羣島中部。科羅海底覆蓋著玄武岩。

Korolenko, Vladimir Galaktionovich 柯羅連科(1853. 7. 27～1921. 12. 25)

俄國小說家。他的作品表現出對下層民衆的同情。因參加革命活動，曾被兩所學院開除。1879 年流放到西伯利亞。他在那裏與乞丐、小偷、流浪漢和爲社會所遺棄的遊民接觸，這些人成爲他後來所寫小說中的主要人物。5 年後獲釋，發表著名小說『馬卡爾的夢』(*Son Makara*, 1885)。在主編『俄羅斯財富』(*Russkoe Bogatstvo*)雜誌時，維護少數民族，幫助包括高爾基(Maksim Gorky)

在內的青年作家。十月革命後，由於不願同布爾什維克政府合作而返回烏克蘭，在那裏寫自傳體小說『我的同時代人的故事』(*Istoriya moyego sovremennika*, 1905～1921; 未完成)。

Korolyov, Sergey Pavlovich　科羅廖夫(1907. 1. 12～1966. 1. 14)

蘇聯導彈、火箭和太空船設計家。曾在莫斯科高等技術學校學習，從著名設計家茹科夫斯基(Nikolay Yegorovich Zhukovsky)和圖波列夫(Andrey Nikolayevich Tupolev)學習航空工程。由於對火箭技術發生興趣，他和燦德爾(F. A. Tsander)組織研究噴射運動的莫斯科小組，於 1933 年發射了蘇聯第一枚液體推進劑火箭。第二次世界大戰期間，他設計和試驗液體推進劑的飛機起飛噴射助推器。大戰結束後，改進德國的 V-2 導彈，使射程增大到 685 公里(426 哩)，1947 年在卡普斯金亞爾(Kapustin Yar)試驗場指導 V-2 導彈的點火試驗。從 1953 年起，研製彈道導彈系列，製造出蘇聯第一枚洲際彈道導彈。他還負責蘇聯運載火箭和太空船的系統工程，指導設計、試驗、製造和發射東方號和聯盟號載人太空船，以及宇宙號系列的不載人太空船。

Koromo　舉母。日本本州愛知縣城市。詳豐田(Toyota)條。

Koróni, Gulf of　位於希臘伯羅奔尼撒半島西南部的海灣。詳麥西尼亞灣(Messenia, Gulf of)條。

Koror　科羅爾

舊稱 CORRORA。西太平洋加羅林羣島一島，太平洋島嶼聯合國託管地帛琉共和國的行政中心。爲火山島，面積 8 平方公里(3 平方哩)。1944 年前爲日本殖民地行政中心。第二次世界大戰中被毀。戰後發展成商業和旅遊業中心。1976 年建椰乾加工廠。與領地其他島嶼通航空線。人口 9,442(1986)。

Korošec, Anton　科羅舍茨(1872. 5. 12～1940. 12. 14)

斯洛文尼亞政治領袖。耶穌會司鐸，著名演說家。1928 年任首相，在職 5 個月。另外，還擔任過鐵道部長、內務部長和教育部長。1933～1934 年因堅決主張斯洛文尼亞自治而繫獄。

Korosten　科羅斯堅

亦作 KOROSTEN'。蘇聯烏克蘭蘇維埃社會主義共和國日托米爾(Zhitomir)州地區中心。瀕臨烏日河。爲小型工業中心和鐵路樞紐。機械製造業發達。人口約 72,000(1986)。

Korsakov　科爾薩科夫

俄羅斯聯邦薩哈林(Sakhalin)州城市。位於薩哈林島南岸。1853 年建爲要塞。現爲該島最大港口，有輪船修理業和魚類加工廠。人口 38,210(1970)。

Kortcha　阿爾巴尼亞南部城市。詳科爾察(Korçë)條。

Kortner, Fritz　科特納(1892. 5. 12～1970. 7. 23)

原名 FRITZ NATHAN KOHN。奧地利出生的演員兼導演，20 世紀 20 年代德國前衛派戲劇的理想演員、戰後德國該派戲劇觀的代表人物。曾就學於維也納音樂戲劇藝術學院，1910 年首次登臺演出。在耶斯納(Leopold Jessner)於柏林所執導的多次演出中確立起自己的聲譽。他相貌粗野、身高體大、聲音豪壯，因而使他成爲耶斯納上演「表現主義」標準劇本的理想人物。他最擅長飾魏德金德(Frank Wedekind)『凱依特侯爵』(*Marquis von Keith*)中的主角、莎士比亞『暴風雨』中的凱列班、席勒『威廉・泰爾』(*Wilhelm Tell*)中的蓋斯勒(Gessler)、耶斯納執導的『炮樓』中詭計多端的國王及莎士比亞的理查三世。曾一度被迫逃離德國前往英國(1933～1938)和美國(1938～1947)。返回德國後即繼續從事他那富有革新的舞臺工作。他執導並參加演出古典和現代各種劇作，如萊辛、莫里哀、田納西・威廉斯、弗里茨(Max Frisch)和貝克特(Samuel Beckett)等人的劇作，演出情形一反傳統作法。當他在電視劇中飾演莎士比亞的夏洛克(1969)時，被認爲是德國在世的最偉大的演員。在其一生中，從 1916 年起共演了 90 餘部相對來說屬傳統性的電影，其中有『丹敦』(*Danton*, 1920 和 1931)、『後樓梯』(*Die Hintertreppe*, 1921)、『陰影』(*Die Schatten*, 1923)、『奧爾萊克的手』(*Orlacs Hände*, 1924)、『潘多拉的箱子』(*Die Büchse der Pandora*, 1928)和『貝多芬的一生』(1927)等。他執導過的電影有『正直的罪人』(*Die brave Sünder*, 1931)和『到處是秘密的城市』(*Die Stadt ist voller Geheimnisse*, 1955)。其自傳於 1959 年問世。

Kortrijk　科特賴克

法語作 COURTRAI。比利時西法蘭德斯省城市。爲鐵路樞紐和亞麻種植區的中心，是西歐亞麻纖維最大產地與出口地。生產家具、金屬絲和棉織品。當地聖母院教堂(1191～1211，附有法蘭德斯伯爵的小教堂)收藏有范戴克的『十字架圖』(1631)和一座 14 世紀的聖凱瑟琳塑像。其他歷史建築尚有帶兩座巨塔的布羅爾堡(Broelbrug)大橋(1400？)、修女靜修所(1241)、哥德式聖馬丁大教堂、14 世紀鐘樓和哥德式市政廳(15、16 世紀)。人口：市約 75,587(1983)；自治區 272,038(19

Kortrijk, Battle of 科特賴克戰役。詳金馬刺戰役(Golden Spurs, Battle of the)條。

korwar style 科瓦風格

新幾內亞西北部，特別是海爾芬克(Geelvink)水道的雕刻類型，線條粗獷而有角度，和作品中精緻曲線所組成的圖像成鮮明對比。科瓦風格見於獨木舟船頭及竹箭筒，最有代表性的是雕像，這與祖先崇拜有關。人像通常刻成直立或蹲踞姿勢，雙臂撫膝，頭部特大，和細小的身軀不成比例。下顎前伸，眼小，鼻部直接連接前額，鼻孔張開。雕像常帶有盾牌(其含義不明)，有時用它支撐人像的下顎。

Koryak 科里亞克人

蘇聯遠東地區土著民族。1979 年總數爲 7,900 人，大多數住在科里亞克自治州。科里亞克語屬於古西伯利亞語的洛拉維特蘭(Luorawetlan)語系。科里亞克人大概是鄂霍次克海東北岸的土著，由此向東發展的。17 世紀末到 18 世紀初，俄國併吞此地時科里亞克人約有 13,000 人。科里亞克人無公共權力機構，也無部落或氏族組織，實行一夫一妻從父居的婚姻制和維持父系親屬關係。流行專職的薩滿教和家庭的薩滿教活動，認爲有「易裝癖」的人是神通廣大的巫醫。科里亞克人因抵抗俄國人而衰弱，常爲其北鄰楚克奇人所襲擾兼以 18 世紀末天花流行，使科里亞克人口總數減少一半。

Koryak Autonomous Okrug 科里亞克自治區

Koryak 亦作 KORIAK，舊稱 KORYAK NATIONAL OKRUG(至 1977)。俄羅斯蘇維埃聯邦社會主義共和國堪察加州的自治區。位於堪察加半島北半部，面積 301,500 平方公里(116,400 平方哩)。地勢崎嶇，氣候嚴寒，植被爲苔原或稀疏的白樺樹林。人口稀少，每平方公里僅 0.1 人(每平方哩 0.3 人)。首府帕拉納(Palana, 參閱該條)。主要經濟活動有漁業、狩獵及養鹿。出產少量煤炭和木材。人口約 37,000(1983)。

Koryŏ DYNASTY 高麗王朝

935～1392 年統治朝鮮半島的王朝。王建將軍建立。918 年推翻僧人弓裔在朝鮮北部建立的後高句麗，改國號爲高麗，定都松岳(今開城)。935 年新羅降服，936 年後百濟歸順，從而成爲統一的王國。成宗在位時期(981～997)建立起中央集權的官僚體制，發展教育，採用科舉制度，選賢任能，加强中央對農村的統治。儒教在政治生活中具有强烈影響。但佛教也有很大勢力，當時曾出版『三藏』。陶瓷器發達，高麗青瓷優美精緻，遠近馳名。高麗與中國關係良好，襲用中國文化和政治體制。1170 年發生政變，武將崔忠獻建立軍人政權，從 1197 年一直持續到 1258 年。但崔氏始終在幕後，沒有正式篡奪王位。因此，高麗王朝一直延續未斷。13 世紀蒙古人不斷入侵。恭愍王(1352－1374)勵精圖治，企圖把入侵者趕走，但未獲成功。1392 年李成桂推翻這一風雨飄搖的王朝，另建李朝。

Koryū 日本四個主要花道流派之一。詳古流(Ko)條。

Korzeniowski, Józef Teodor Konrad 英國航海家、小說家。詳康拉德(Conrad, Joseph)條。

Korzybski, Alfred (Habdank Skarbek) 科日布斯基(1879. 7. 3～1950. 3. 1)

原名哈布丹克・斯卡爾貝克。波蘭出生的科學家和哲學家。他創立了普通語義學。這是一種語言哲學體系，它試圖通過研究和改進使用語言和對語言作出反應的辦法以增進人們一代代傳達思想的能力(他稱之爲人的「固定時間的能力」)。第一次世界大戰期間，曾在俄軍總參謀部情報部工作。1915 年因軍事任務被派往美國和加拿大。1917 年沙皇政府垮臺，他留在美國任法國-波蘭軍事使團的秘書。後來他歸化美國。最出色的作品是『科學和健全的思想：非亞里斯多德體系和普通語義學入門』(*Science and Sanity: An Introduction to Non-Aristotelian Systems and General Semantics*, 1933)。

Kos 希臘島嶼。詳科斯(Cos)條。

Kosach-Kvitka, Larisa Petrovna 拉里莎・彼得羅芙娜・科薩奇-克維特卡。詳烏克蘭因卡(Ukrainka, Lesya)條。

Kosala 科薩拉

古代印度的大王國，地跨薩拉由(Sarayu)河兩岸，北至今尼泊爾。據『羅摩衍那』(*Rāmāyaṇa*)所述，科薩拉的歷代國王是太陽的子孫。羅摩(Rāma)是一代國王，曾定都阿約提亞(Ayodhyā)。科薩拉於公元前 6 世紀初興起，在政治上日益重要，成爲北印度的 16 個大國之一。佛陀出生在北部的釋迦部落。約公元前 5 世紀下半葉，科薩拉併入摩揭陀(Magadha)國。後來，科薩拉被稱爲北科薩拉，以區別於默哈訥迪(Mahānadi)河上的南科薩拉或「大科薩拉」。南科薩拉的都城是斯里布爾(Sripura)。據『羅摩衍那』所述，此城爲羅摩之子庫薩(Kuśa)所建。

Kosba, Simeon bar 詳巴爾・科赫巴(Bar Kokhba)

條。

Kosciusko, Mount　科修斯古山

澳大利亞最高峯。海拔 2,228 公尺(7,310 呎)。在新南威爾士州東南部，澳大利亞阿爾卑斯山脈的雪山山脈中。位於科修斯古國家公園境內。當地開發成冬季運動場地。

Kościuszko, Tadeusz (Andrzej Bonawentura) 柯斯丘什科(1746. 2. 4～1817. 10. 15)

英語作 THADDEUS KOSCIUSKO。波蘭將軍和政治家，因參加美國獨立戰爭和領導波蘭全國起義而享盛名。出身貴族家庭。曾在皮亞里斯特(Piarist)學院和華沙軍事學院就學，後任華沙軍事學院教官。不久受到國王斯坦尼斯瓦夫二世(Stanisław Ⅱ August Poniatowski)的賞識，被派往巴黎深造。1774 年歸國。1776 年去美洲加入殖民地軍隊，參加獨立戰爭。他在戰爭中顯示出卓越的軍事工程才能，在費城、紐約、北卡羅來納和南卡羅來納等地屢立戰功。戰爭結束時被授予美國公民資格，並擢升美軍准將。1784 年回到波蘭，在自己的小莊園裏困居 5 年。波蘭進行自由改革後，他於 1789 年回到軍隊，同年 10 月任少將。1792 年俄國女皇凱薩琳二世出兵進攻波蘭，阻止波蘭進行擺脫俄國影響的內部改革。柯斯丘什科指揮一個師參加激烈的杜邊卡(Dubienka)戰役，因功勳卓著晉升中將。後來波蘭國王背叛了自由改革事業，在波蘭的俄國占領區內反動派重新掌權，迫使自由主義政治家逃亡薩克森，柯斯丘什科也棄官出走。

柯斯丘什科
＊美國國際新聞處供圖

1794 年 3 月 12 日起義在克拉科夫(Cracow)爆發。3 月 24 日柯斯丘什科回到克拉科夫，在聲勢浩大的羣衆集會上莊嚴宣誓舉行全國起義，反對俄國和普魯士 2 國占領軍。他建立起革命的政權和軍隊。由於缺乏槍炮，他用長矛和傳統的武器大鐮刀武裝農民新兵。爲動員更多的農民參加戰爭，他宣布暫時停止農奴制，並把勞役減免一半。這引起了貴族的反抗。他受挫後，被迫撤至最後的據點華沙。他在普魯士和俄國軍隊的重重包圍下保衛華沙達兩個月之久。後在馬徹約維策(Maciejowice)與俄軍交鋒時負傷被俘。由於失去領導人，起義遂告失敗。波蘭第三次被瓜分後柯斯丘什科被囚禁在聖彼得堡。1796 年女皇凱薩琳去世，其子保羅一世即位，柯斯丘什科得以獲釋，前往美國，受到美國人民的熱烈歡迎。當他根據情報認爲有可能在法國促進波蘭獨立的事業以後，就在 1798 年秘密到達法國。但是法國使他感到失望。1814 年拿破崙失敗後，俄國沙皇亞歷山大一世爲了竊據波蘭的領土，希望得到柯斯丘什科的幫助。1815 年在波蘭成立了由俄國支配的新王國，亞歷山大請他回國。他要求進行社會改革，並將波蘭國界推至德維納(Dvina)河和聶伯河，但是沒有得到答覆。此後，他前往瑞士索洛圖恩(Solothurn)定居。

Kose Kanaoka　巨勢金岡(802？～897？)

日本第一個主要世俗畫家。出身貴族，在宮廷任職，享有爵位。在平安時代(794～1185)貴族文化形成期甚爲活躍，他超脫源自中國畫的主題與技巧，形成了日本的新型繪畫風格。擅長風景、肖像與動物畫。據傳其作品線條纖細而遒勁生動，畫駿馬與蛟龍栩栩如生。由於沒有現存作品能確定爲其手筆，而又如此享有盛名，以致許多有價值的畫幅都歸在他的名下，其中包括馳名的『菅原道眞畫像』。據記載，最後作品於 17 世紀毀於火災。

Kösem Sultan　克塞姆蘇丹(1585？～1651. 9. 2)

鄂圖曼蘇丹艾哈邁德一世(Ahmed Ⅰ)的皇后，穆拉德四世(Murad Ⅳ)和易卜拉欣一世(İbrahim Ⅰ)的母后，穆罕默德四世的祖母。年青時姿容佳麗，但野心很大，曾對鄂圖曼半個世紀的政治發生强烈影響。1651 年因試圖殺害穆罕默德四世，被其兒媳的手下人勒死。

Kosen　社會主義領袖、日本共產黨創始人之一。詳堺利彥(Sakai Toshihiko)條。

kosher　合禮

亦作 KASHER。猶太教名詞，指器物合乎禮儀要求。一般指食物符合飲食禁忌要求，但也用於其他物件，如書寫『律法書』的羊皮卷、淨身禮所用的水和禮拜用的號角等。參閱飲食教規(kashrut)條。

Koshigaya　越谷

日本本州埼玉縣城市。位於中川和江戶川沖積平原。1899 年與東京通鐵路前爲驛鎮和商業集市。第二次世界大戰後與南面的草加共同迅速發展起來。生產化工品、皮革和機械。人口約 242,018(1983)。

Koshk, Daryā-ye 阿富汗、蘇聯境內河流。詳庫什克河(Kushk River)條。

Kosi River 戈西河

尼泊爾和印度北部河流。連同支流在內，其流域範圍包括尼泊爾東部和中國西藏部分地區(包括埃佛勒斯峯周圍地區)。於印度-尼泊爾邊界北約48公里(30哩)處與主要支流匯合，沖出澤德拉峽谷(Chatra Gorge)，越錫瓦利克山脈(Siwālik Hills)南流向印度北部大平原，經725公里(450哩)於布爾尼亞(Purnea)南注入恆河。由於挾裹大量岩屑碎石，無固定河道，長期以來，爲禍酷烈(洪峯於24小時內可高達9公尺〔30呎〕)，嚴重危及比哈爾邦北部廣大地區人民生命及農業。現已於巴拉卡謝特拉(Barakakshetra)修建澤德拉峽谷水壩，兼有蓄洪、灌溉、發電、養魚之利。兩岸沙質土地已廣種玉蜀黍。

Košice 科希策

德語作 KASCHAU，匈牙利語作 KASSA。捷克斯洛伐克東斯洛伐克州首府，瀕臨霍爾納德(Hornád)河。建於9世紀，1241年設市。1920年後迅速發展。1938年被匈牙利人占領。1945年解放，人口猛增。現爲政治、經濟和文化中心。人口約210,729(1983)。

Košice, Pact of 詳科希采條例(Koszyce, Pact of)條。

Košice government 科希策政府

第二次世界大戰後捷克斯洛伐克的親蘇臨時政府，存在一年。這個政府是根據戰前總統和戰時流亡政府領導人貝奈斯(Edvard Beneš)的指示，於1945年4月3日在斯洛伐克的科希策成立。總理爲費林格(Zdeněk Fierlinger)。4名部長來自捷克的政黨，兩名來自斯洛伐克的政黨。共產黨的7名部長在內閣中占多數，控制內政、農業、財政、教育和情報等部。捷克斯洛伐克解放後，科希策政府在各地成立人民委員會。外交政策明顯親蘇。它從波蘭取得特申(Teschen)地區，而將外喀爾巴阡的羅塞尼亞(Ruthenia)割讓蘇聯。另外，主要工業部門、發電廠和輸電網、銀行以及其他金融、信貸和保險機構都實行了國有化。1946年5月議會選舉後，科希策政府由新政府代替，哥特瓦爾德(Klement Gottwald)保留了前政府中多數共產黨員部長。

Köslin 波蘭城市和省會。詳科沙林(Koszalin)條。

Kosmet 南斯拉夫自治省。詳科索沃(Kosovo)條。

Kosogol, Ozero 蒙古北部一湖泊。詳庫蘇古爾湖(Hövsgöl Nuur)條。

Kosova 科索瓦人。操班圖語的民族。詳古西人(Gusii)條。

Kosovo 科索沃

舊稱 KOSOVO I METOHIJA(1946～1971)。南斯拉夫塞爾維亞自治省，面積10,887平方公里(4,203平方哩)。居民約⅔爲阿爾巴尼亞人，通行阿爾巴尼亞語、塞爾維亞-克羅地亞語及土耳其語。未開發的礦物資源有褐煤、瀝青及菱鎂礦。出產鉛、鋅、銅、銀、金及鉻。主要城市有省會普里什蒂納(Priština)和科索夫斯卡-米特羅維察(Kosovska Mitrovica)。西部的梅托希亞(Metohija)地區位於白德林河(Beli Drim)上游流域，主要城市有佩奇(Peć)和普里茲倫(Prizren)。該省爲南斯拉夫最不發達地區之一，但土地肥沃居巴爾幹地區前列，出產穀物、蔬菜、煙草、大麻、蘋果及葡萄。也有林業和養羊業。人口約1,636,000(1982)。

科索沃自治省境內代坎斯卡比斯特里察河上的拉代尼克水壩
＊世界銀行供圖

Kosovo, Battle of 科索沃戰役

Kosovo 亦作 KOSSOVO。塞爾維亞拉查爾(Lazar)親王的軍隊和鄂圖曼蘇丹穆拉德一世(1360～1389在位)的土耳其軍隊於1389年6月15日在塞爾維亞(今南斯拉夫)的科索沃原野所進行的戰鬥。最初，勝利似乎在塞爾維亞人一邊：有一個叫作奧貝利克(Milosh Obilic)的塞爾維亞貴族假裝逃兵進入土軍的大營，他跑到蘇丹的帳篷中，用毒藥浸過的匕首把穆拉德刺死。但是蘇丹的兒子巴耶塞德(Bayezid)立即平息了隨之而來的混亂局面，成功地包圍了塞爾維亞人，使塞爾維亞的軍隊一敗塗地。拉查爾被俘，後被處死。科索沃戰役之後，塞爾維亞人被迫向土耳其人納貢，並保證在蘇丹的軍隊中服兵役。

Kosovo, Battle of 科索沃戰役

Kosovo 亦作 KOSSOVO。鄂圖曼帝國的軍隊與匈牙利-瓦拉幾亞聯軍於 1448 年 10 月 17～20 日在塞爾維亞的科索沃進行的戰鬥。1444 年鄂圖曼軍隊在瓦爾納(Varna)打敗十字軍之後，蘇丹穆拉德二世侵入摩里亞(Morea)，迫使摩里亞的希臘人統治者向他稱臣。然後，他掉頭攻擊阿爾巴尼亞人的領袖斯坎德培(Skanderbeg)。1448 年匈牙利的司令官匈雅提(János Hunyadi)率十字軍跨多瑙河，協助斯坎德培聯合作戰，但在科索沃遭到慘敗。鄂圖曼人的這次勝利增强了他們在多瑙河一線的地位。

Kosrae　科斯拉伊

亦稱 KUSAIE，舊稱 UALAN 或 STRONG ISLAND。西太平洋加羅林羣島最東端的一個島。屬太平洋島嶼聯合國託管地的波納佩(Ponape)區。爲火山島，地勢起伏，最高點克羅澤山(Mt. Crozier, 628 公尺〔2,061 呎〕)。陸地面積 109 平方公里(42 平方哩)。出產芋頭、柑橘、麵包果和香蕉。有珍貴木材和鋁礬土資源。人口約 6,462(1985)。

Kossel, Albrecht　科塞爾(1853. 9. 16～1927. 7. 5)

德國生化學家，因在瞭解核酸與蛋白質化學上有所貢獻，而獲 1910 年諾貝爾生理學或醫學獎。他發現了細胞遺傳物質去氧核糖核酸(DNA)分子的主要成分——核酸。1878 年自日耳曼大學(今斯特拉斯堡大學)醫學系畢業後，在該校和柏林生理學研究所研究。1895 年成爲生理學教授及馬爾堡生理學研究所所長。1901 年赴海德堡從事類似的工作。最後任海德堡蛋白質研究所所長。科塞爾於 1879 年著手研究新分離出的物質——核蛋白，證明該物質包含蛋白質部分與非蛋白質部分(即核酸)。1885～1901 年，與學生利用水解法及其他技術，對核酸作化學分析，定出核酸的組成化合物爲腺嘌呤、胞嘧啶、鳥嘌呤、胸腺嘧啶與尿嘧啶。此外，他還發現組織氨酸(1896)、胸腺氨酸與鮭精氨酸等氨基酸。

Kossu-Aleksandravičius, Jonas　立陶宛詩人。詳愛斯蒂斯(Aistis, Jonas)條。

Kossuth, Lajos　科蘇特(1802. 9. 19～1894. 3. 20)

19 世紀中期匈牙利獨立運動的領袖。生於莫諾克(Monok)。父爲斯洛伐克人，母爲日耳曼血統，都是路德派教徒。科蘇特早年在薩羅什保陶克(Sárospatak)學院上學，畢業後謀求官職未成，在澤姆普萊(Zemplén)州給安德拉希(Etelka Andrássy)伯爵夫人當代理人，經濟十分窘迫。1832 年伯爵夫人派他去波若尼(Pozsony)參加等級議會，充當「代理代表」。他在議會的激昂慷慨的氣氛中强烈地感到：只要匈牙利未在事實上享有法律賦予的內部自由，就不可能有社會和經濟的進步可言，因此，首先要進行的是政治鬥爭。他在議會中沒有資格參加辯論，但他撰寫關於議會活動的通信，由人抄寫流傳全國。這些通信寫得極爲精彩，世人爭相傳閱。1837 年 5 月他以顚覆罪被捕，處 3 年徒刑。1840 年獲釋，成爲民衆英雄。『佩斯報』(*Pesti Hirlap*)聘他爲編輯。他的文章有如行雲流水，痛快淋漓，曾經贏得無數熱心的讀者，但同時也使奧地利當局和匈牙利保守分子膽戰心驚。1847 年佩斯州選他出席下屆議會。他成爲議會中「民族反對派」的領袖。1848 年 3 月 3 日作了一次極其有力的發言，認爲只有推翻維也納的專制獨裁，匈牙利全體人民才能得到自由。

匈牙利民族英雄科蘇特雕像

＊CEB 供圖

包賈尼(Lajos Batthyány)伯爵出任匈牙利首相以後任命他當財政大臣。同年 9 月奧地利唆使克羅地亞軍隊入侵匈牙利，包賈尼辭職。議會選出國防委員會臨時代行職權，科蘇特任委員會主席。他實際上成爲匈牙利的獨裁者。後來議會又選他爲匈牙利「總督」。但在俄軍到來時他只好去土耳其避難。兩年後美國政府邀請他訪美，赴美途中他曾在英格蘭逗留，向羣衆大會發表一系列的演說，受到空前未有的熱烈歡迎。他到美國後也受到同樣熱情的接待。但英美官方對匈牙利的獨立運動並未給予支持。此後他卜居倫敦，與義大利愛國志士馬志尼結爲密友，加入馬志尼的革命委員會。1859 年奧法戰爭迫在眉睫，法國皇帝拿破崙三世請求科蘇特在戰爭爆發時在匈牙利立即舉行起義。科蘇特表示同意，但因拿破崙三世與約瑟夫一世締結休戰協定，這一計畫未能實現。此後數年科蘇特僑居杜林，眼看匈牙利在戴阿克(Ferenc Deák)主持下同奧國君主妥協。他內心極爲悲痛，在奧匈協約締結的前夕發表一封公開信。他在孤獨寂寞和幾至赤貧的情況下度過餘生，死在杜林。科蘇特逝世後成爲匈牙利人民尊崇的對象，他的名字也成爲爭取國家獨立的象徵。

Koster, Laurens Janszoon　詳科斯特(Coster, Lau-

rens Janszoon)條。

Kostrikov, Sergey Mironovich 詳基洛夫(Kirov, Sergey Mironovich)條。

Kostroma 科斯特羅馬

俄羅斯聯邦西部的一個州。位於窩瓦河流域中部。面積 60,100 平方公里(23,200 平方哩)，大部分是起伏平緩的冰迹平原，多湖泊和泥炭沼澤。覆蓋著茂密的沼澤森林或泰加林(taiga)。於1944 年建州。首府科斯特羅馬市。經濟不很發達，交通不便。耕地僅占土地總面積的 15%，種植亞麻、飼料、黑麥和燕麥。小城鎮普遍加工亞麻並生產亞麻布，小型木材加工業分布廣泛。20 世紀 80 年代初，在科斯特羅馬市東南開始修建世界最大火電站之一。人口約 796,000(1983)。

Kostroma 科斯特羅馬

俄羅斯聯邦科斯特羅馬州首府。位於窩瓦河中游。1213 年首見記載。1329 年被莫斯科公國兼併。19 世紀成爲大型紡織工業中心。現有蘇聯最大的亞麻加工聯合企業，並有亞麻紡織廠和紡織機械廠。人口約 264,000(1983)。

Kostrowitzki, Wilhelm Apollinaris de 詳阿波里耐(Apollinaire, Guillaume)條。

Kosygin, Aleksey Nikolayevich 柯錫金(1904. 2. 20～1980. 12. 18)

蘇聯政治家，部長會議主席(1964～1980)。1919 年進入紅軍，曾參加國內戰爭。內戰結束後去列寧格勒學習合作業務(1921～1924)，後被派往西伯利亞。1927 年在西伯利亞加入共產黨。其後又在列寧格勒紡織學院學習(1935 畢業)，並成爲列寧格勒一家大紡織廠的廠長(1937)和列寧格勒市議會主席(1938)。1939 年任紡織工業人民委員，並選入黨的中央委員會。1940 年成爲人民委員會(1946 年以後稱部長會議)副主席，主管消費品工業。第二次世界大戰期間任俄羅斯蘇維埃聯邦社會主義共和國部長會議主席。後任蘇聯財政部長(1948)和輕工業部長(1948～1953)。1948 年當選爲黨中央政治局委員。

1952 年 10 月政治局改組爲主席團時，他被降爲候補委員。1953 年史達林死後，他失去蘇共中央主席團候補委員的地位，並一度被解除政府職務。1953 年 12 月任蘇聯部長會議副主席。1956 年 12 月再次被免職。1957 年 6 月重新成爲黨的主席團候補委員，再度恢復部長會議副主席職務。他與赫魯雪夫在經濟工作中密切合作。1959 年 3 月至 1960 年 5 月任國家計畫委員會主席。後當選爲黨的主席團正式委員，任蘇聯部長會議第一副主席。1964 年 10 月取代赫魯雪夫任部長會議主席，成爲蘇聯政府實際的首腦。他批評赫魯雪夫在經濟問題上「主觀」和「外行」。不過，他在宣布蘇聯 1966～1970 年發展經濟五年計畫時，仍然堅持赫魯雪夫的注重消費品生產的方針，所不同的只是規定更加現實的指標而已。1967 年 6 月到美國出席聯合國大會時，他與美國總統詹森也進行會晤。70 年代初期，柯錫金與蘇聯共產黨第一書記布里茲涅夫、蘇聯最高蘇維埃主席團主席波德戈爾內(Nikolay V. Podgorny)一起實行集體領導。但隨著布里茲涅夫權勢的增長，柯錫金和波德戈爾內的作用逐漸削弱。1980 年 10 月 23 日，布里茲涅夫宣布柯錫金由於健康原因引退。

柯錫金
＊蘇聯圖片社供圖

Koszalin 科沙林

德語作 KÖSLIN。波蘭西北部省分。北瀕波羅的海。面積 8,470 平方公里(3,270 平方哩)。省會科沙林。初爲波屬波美拉尼亞(Pomerania)之一部。17 世紀併入勃蘭登堡侯國。1945 年歸還。北部爲沿岸平原和湖泊。南部有高地、大片森林和林間沼澤地。有帕爾森塔(Parsęta)、拉代夫(Radew)、格拉博瓦(Grabowa)和德拉瓦(Drawa)河流經。經濟以農業(小麥、黑麥、馬鈴薯)、食品加工、輕工、製材和化纖工業爲主。有格但斯克-什切青(Gdańsk-Szczecin)古商道穿過，商業地位重要。建有科沃布熱格(Kołobrzeg)和達爾洛沃(Darłowo)兩個海港及科沙林機場。人口約 465,300(1982)。

Koszalin 科沙林

德語作 KÖSLIN。波蘭科沙林省城市和省會。瀕臨傑日切青克(Dzierżęcinka)河。既是旅遊勝地，也是製造業城市。工業有木材加工、食品加工、機器製造等。1214 年始見記載。1266 年建市。人口約 94,300(1982)。

Kosztolányi, Dezsõ 科斯托拉尼(1885. 3. 29～1936. 11. 3)

匈牙利詩人、小說家和批評家，匈牙利文學中傑出的印象主義者。出身知識分子家庭。1907 年出版第一部詩集。1910 年，以一個孩子對環境的敏銳印象爲題材寫成的組詩『一個可憐孩子的抱怨』(*A szegény kisgyermek panaszai*)發表，立即得到讚譽。他的詩作明晰易懂，深入淺出。他還擅長寫小說。描寫女僕故事的『埃德斯・安娜』(*Édes Anna*, 1926)可能是他長篇小說中的佼佼者。他還翻譯過幾種用歐洲語言、中文和日文寫成的詩。

Koszyce, Pact of　科希采條例(1374. 9. 17)

Koszyce 亦作 KOŠICE 或 KASSA。波蘭貴族和波蘭國王路易一世之間達成的協議。1370 年波蘭國王卡齊米日三世(Casimir Ⅲ)把王位傳給侄子路易一世。路易無嗣。1373 年，他召集波蘭貴族和教士代表在科希采舉行會議，要他們允許他的女兒繼承王位。由於沒有達成協議，第二年又召開會議。這次除格涅茲諾(Gniezno)主教一派外，其餘的代表都同意路易以女兒爲王儲。作爲酬報，路易頒布一個保障貴族傳統權利的憲章，其中規定：除少量土地稅外，他們不向王室繳納任何稅款；波蘭各省的高官均由本省貴族充任。路易死後，貴族違背條例，拒不承認路易指定的王儲瑪麗亞，而讓他的另一女兒雅德維加(Jadwiga)嗣位。此後，波蘭歷代國王都必須信守路易所頒布的憲章。

Kota　科塔人

印度南部尼爾吉里(Nilgiri)丘陵中操達羅毗荼語的土著，20 世紀 70 年代住在 7 個村落裏，人口約 2,300。這些人分散在其他尼爾吉里民族即巴達加人(Baḍaga)和托達人(Toda)的村落裏。多數成年人也說坦米爾語(Tamil)，坦米爾語是另一種達羅毗荼語。他們是傳統的樂師和手藝人。因爲科塔人觸摸牲畜屍體，並從事其他卑下的工作，鄰人認爲他們地位低下。科塔人的生活現在主要靠種植穀物和馬鈴薯。

Kota Baharu　哥打巴魯

舊稱 KOTA BAHRU。西馬來西亞吉蘭丹(Kelantan)州首府。靠近泰國邊界，距南海海岸 13 公里(8 哩)。地處肥沃農區。爲該州工業中心。沿海有沙洲，不能從海上直達，須走附近的通帕(Tumpat)港。它是吉蘭丹蘇丹的駐地。有機場和密布的公路網。西南的巴西馬士(Pasir Mas)是鐵路終點站。20 世紀 70 年代後期，周圍工業大規模發展。設有哥打巴魯師範學院。人口 167,872(1980)。

Kota　科塔

亦作 KOTAH。印度拉賈斯坦邦科塔縣縣城。位於昌巴爾(Chambal)河東岸。爲交通中心，由於附近昌巴爾河水電站的建造成爲工業中心。主要工業有榨油、紡織、造紙、軋棉、釀造業、生產火柴、精密儀器、人造纖維、電纜和橡膠等。設有拉賈斯坦大學 5 所分校。科塔縣面積12,437 平方公里(4,802 平方哩)。地處傾斜臺地，屬昌巴爾河流域，莫坎達拉(Mokandarra)丘陵由東南向西北貫穿境內。農作物主要有高粱、小麥、鷹嘴豆、玉蜀黍、棉花和水稻。有野生動物保護區。人口：城市 358,241；縣 1,559,784(1981)。

科塔的古建築
＊美國大英百科全書公司供圖

Kota Kinabalu　哥打基納巴盧

舊稱 JESSELTON。東馬來西亞沙巴州首府。在婆羅洲西北海岸。臨加亞(Gaya)灣，有深水港。居民以華人爲主，通鐵路。沿海出產橡膠，經加亞灣碼頭出口。有麵粉、木製品加工、家具、肥皂和塑料用品廠。有國際機場。爲婆羅洲公路網中心。設有歷史博物館、加亞學院和肯特師範學院。衛星城甘榜丹戎巴都(Kampung Tanjong Aru)是海濱旅遊勝地。人口 55,997(1980)。

Kota Kota　馬拉威恩科塔科塔區行政中心。詳恩科塔科塔(Nkhotakota)條。

Kota Tinggi　哥打丁宜

西馬來西亞柔佛(Johor)州城鎮。瀕臨柔佛河。爲行政中心及一橡膠種植園和錫礦區的油庫。有公路通新山和豐盛港。鎮北木達哈(Muntahak)山有風景宜人的哥打丁宜瀑布羣。附近有柔佛拉馬(Johore Lama, 老柔佛)遺址。人口 13,056(1980)。

Kothar　科塔爾

亦稱 KHASIS 或 KHAYIN。古代西閃米特人所信奉的司掌工藝之神。相當於希臘的赫腓斯塔斯(Hephaestus)。此神又名「聰明」和「靈巧」。科塔爾爲諸神製造武器並建造、裝修殿宇。

Köthen　克滕

東德哈雷(Halle)專區城市。1115 年首見記載。16

03～1847 年爲安哈爾特-克滕的君主和公爵領地首府。著名建築物有宮殿和聖雅各教堂。當地生產褐煤、甜菜和蔬菜，促進了化工、製糖和食品工業的發展。也有重型機械和紡織業。設有化工機械學校和師範學院。爲鐵路聯運點，有飛機場。人口約 34,844(1983)。

Kotka　科特卡

芬蘭屈米(Kymen)省城市，位於屈米河口的霍溫(Hovinsaari)和科特坎(Kotkansaari)兩島上。建於 1878 年，20 世紀 30 年代後期發展迅速。市內最古建築爲希臘正教教堂(1795)。有鐵路和公路通往大陸，爲芬蘭東部的主要海港和重要工業中心。出產木材、紙漿、纖維素和磷酸鹽，進口石油。人口約 60,163(1983)。

科特卡港
＊美國大英百科全書公司供圖

Kotlas　科特拉斯

俄羅斯聯邦阿爾漢格爾斯克(Arkhangelsk)州城市。位於北德維納(Northern Dvina)河與維切格達(Vychegda)河匯流處。爲大型水路和鐵路交通樞紐。人口約 65,000(1983)。

Kotlina Sandomierska　波蘭東南部低地。詳桑多梅日盆地(Sandomierz Basin)條。

Kötlum, Jóhannes úr　冰島詩人。詳約納松(Jónasson, Jóhannes Bjarni)條。

Kotlyarevsky, Ivan (Petrovich)　柯特利亞列夫斯基(1769. 9. 9～1838. 11. 10)

Kotlyarevsky 亦作 KOTLIAREVSKY。烏克蘭作家。他根據維吉爾的『埃涅阿斯紀』(*Aeneid*)改寫的史詩是第一部完全用烏克蘭語寫作的作品，因而被稱爲現代烏克蘭文學之父。他的『埃尼達』(*Eneida*, 1798)把維吉爾筆下的埃涅阿斯和特洛伊人換成 1775 年由於沙皇殘酷鎮壓而流離失所的哥薩克人。這部作品不僅使用方言口語，而且採取了各種有特色的語言，例如罪犯、流浪漢和盜賊的語言。他還寫過幾個劇本，至今仍爲蘇聯古典作品中的保留劇目。

koto　日本古琴

亦稱 KIN。日本樂器，是 13 根弦的板形齊特琴，琴馬可移動。從亞洲大陸的古琴型演變而來，但發展了結構上和音樂上的特點，成爲日本特有的樂器。用泡桐木製成，琴身平放地上或矮桌上，用右手拇指和前兩指戴或不戴象牙「琴爪」(撥子)彈奏。左手按壓或操縱每個琴馬另一邊的弦來改變音高或對音加以裝飾。定弦法有多種。日本古琴長久以來被看做是日本民族樂器，從古到今，在合奏、室內樂和獨奏曲目中廣泛採用。同朝鮮、中國的古琴相似。

Kōtoku Shūsui　幸德秋水(1871. 11. 4～1911. 1. 24)

日本社會主義者。出身寒微，早年在政治家林有造家當家僮。1893 年成爲新聞記者。他是日本最早提倡社會主義的人物之一，1901 年參加創建社會民主黨。1903 年創辦『平民新聞』。該報因反對日俄戰爭而被查封，他也被捕入獄。5 個月後獲釋，去美國旅行。在美國時，他對世界產業工人聯盟採取直接行動的政策印象很深。回國後立即開始組織工人進行激烈的活動。但在 1910 年，這種活動遭到嚴重的打擊。數百名社會主義者被指控參與暗殺天皇的陰謀，受到逮捕，其中 11 人被處決，包括幸德秋水。這次案件所造成的後果是：社會主義運動不再是一支巨大的力量了。他的著作有『二十世紀之怪物帝國主義』、『社會主義精髓』等。

Kotor　科托爾

義大利語作 CATTARO。南斯拉夫黑山共和國城鎮、海港、遊覽勝地。瀕臨亞得里亞海的科托爾灣南端，最

科托爾城鎮和海灣風光
＊美國大英百科全書公司供圖

初由羅馬人構築，位於洛夫琴(Lovćen)山山麓。城鎮屢遭地震之災。現仍有多處歷史名建築，最大、最美的是12世紀的聖特里豐(St. Tryphon)大教堂。近郊工業區有肥皂廠和軸承廠，附近有一所海軍學院。該城四周圍有城牆，是黑山最古老的城鎮，現定爲國家歷史保護區。人口約20,455(1981)。

Kotor, Gulf of　科托爾灣

義大利語作 BOCCHE DI CATTARO，塞爾維亞-克羅地亞語作 BOKA KOTORSKA。南斯拉夫亞得里亞海岸形似峽灣的曲折小海灣。爲一天然良港，包括4個有狹窄水道相通的海灣。一條公路沿灣而行，連接各居民點和遊覽地，其中最古老的是里桑(Risan)。海灣地區有許多古羅馬別墅等建築物遺迹。新海爾采格(Hercegnovi)以東有建於1030年的薩維納(Savina)修道院，收存許多歷史文物。中世紀，科托爾等港口的船隻組成一支「海灣艦隊」，初爲貿易公會，後加入征討海盜的海戰，直至19世紀。

Kotosh　科托什

前哥倫布時期遺址，在今秘魯瓦努科(Huánuco)城附近，有早期的神廟和較晚的文化遺物。科托什的早期建築可溯至前陶器時期晚期(2000？～1800 BC)。

kotow　詳磕頭(kowtow)條。

Kotri　戈特里

巴基斯坦信德省達杜(Dādu)縣城鎮。位於印度河西岸。爲一重要鐵路交叉點，有橋樑與對岸的海得拉巴相通。有黃麻廠與電話電報器材廠。城鎮上游7公里(4.5哩)處建有印度河水壩，可以防洪、發電和灌溉海得拉巴縣、德達(Tatta)縣和達杜縣的大約110萬公頃(280萬畝)土地。德達鎮以北形成面積爲106平方公里(41平方哩)的格爾里(Kalri)湖，可以養魚，並向喀拉蚩供水。人口約38,000(1981)。

Kotromanić DYNASTY　科特羅曼王朝

13世紀末至15世紀中葉統治波斯尼亞的王室。創始人史蒂芬·科特羅曼爲匈牙利國王的封臣，1287～1316年統治波斯尼亞的部分地區。其子史蒂芬·科特羅曼尼奇於1322年成爲整個波斯尼亞獨立領主。他向南開疆闢土，兼併胡姆公國以及亞得里亞海濱地區。其侄特夫爾特科一世(Tvrtko Ⅰ)在位時期(1353～1391)，雖然外有匈牙利入侵，內有人民多次起事，到1370年還是鞏固了王朝的統治地位。此後不但收復失地，而且進占亞得里亞海濱和塞爾維亞，1377年自封「塞爾維亞、波斯尼亞和海岸國王」，到1390年又自稱「達爾馬提亞和克羅地亞國王」。這時，波斯尼亞成爲南部斯拉夫人的領導核心。但是此後，匈牙利和土耳其不斷侵占波斯尼亞的領土，損害波斯尼亞國家的獨立。1463年，土耳其人將科特羅曼王朝的末代君主托馬塞維奇(Stephen Tomašević)斬首，終於把波斯尼亞併入他們的版圖。

Kotsyubinsky, Mikhaylo (Mikhaylovich)　柯秋賓斯基(1864. 9. 17～1913. 4. 25)

亦作 KOTSIUBINSKY。烏克蘭小說家及短篇故事作家，作品表現了烏克蘭現代主義最高成就。1880年畢業於謝格羅德(Shargorod)學院。10年後才開始發表作品，其間曾作過教師和統計人員。柯秋賓斯基從大衆寫實主義到印象主義哲學和風格的轉變是受西歐影響的結果，反映出他對烏克蘭文學應融入歐洲文學主流的關切。最偉大的小說『海市蜃樓』(*Fata morgana*, 1904～1910)以新手法處理舊主題，描寫一個小村莊的社會衝突。後來的作品以1905年的流產革命爲背景，探討人們情緒激烈時心理的狀況。柯秋賓斯基對後來烏克蘭作家影響很大。作品譯成許多種語言，其中許多改編成電影。

Kottayam　戈德亞姆

印度西南喀拉拉邦戈德亞姆縣縣城。位於米納奇爾(Minachil)河河口，靠近文伯納德(Vembanād)湖。爲基督教馬拉巴派的一個中心。可能始建於公元53年。20世紀隨附近阿奈馬萊(Anaimalai)丘陵茶葉與橡膠種植園的發展而成爲重要市場。亦爲教育中心，設有喀拉拉大學的5個學院。戈德亞姆縣從文伯納德湖伸展至豆蔻丘陵。面積2,196平方公里(848平方哩)。人口：縣城64,431；全縣1,697,442(1981)。

Kottbus　東德科特布斯專區及其首府。詳科特布斯(Cottbus)條。

Kotte　科特

斯里蘭卡西部省城鎮，是可倫坡東南郊區。鎮內有水田和種植園。科特在1415～1565年爲僧伽羅諸王的首都，四周的潟湖、河流和沼澤形成一道天然屏障。人口約102,000(1984)。

Kōṭṭe, kingdom of　科特王國

15世紀錫蘭的僧伽羅人王國。1450年波羅迦羅摩巴忽六世(Parākramabāhu Ⅵ)征服賈夫納(Jaffna)王國，統一全部錫蘭。1477年，賈夫納王國和康提王國擺脫了科特王國的統治。1597年科特王國的最後一代國王達摩波羅(Don Juan Dharmapāla)死去，僧伽羅人酋長與葡萄牙官員訂立馬耳伐納協定(Malvana, Convention of; 參閱該條)，把主權移交葡萄牙國王。

Kotzebue 科策布

美國阿拉斯加州西北部城市。在鮑爾溫(Baldwin)半島西北端，瀕臨科策布海峽。約 1897 年創建。1958 年設建制。爲北極圈內愛斯基摩人的重要貿易中心。經濟以季節性漁業爲主。人口 2,054(1980)。

Kotzebue, August (Friedrich Ferdinand) von 科策布(1761. 5. 3～1819. 3. 23)

德國劇作家，在普及詩劇方面有廣泛影響。他的第一齣喜劇使他得以進入威瑪宮廷文學圈子，1781 年被迫流亡，原因不詳。他在俄國進入政界以後，1785 年任愛沙尼亞省行政長官，並被封爲貴族，有些最成功的作品，如『恨人與悔恨』(*Menschenhass und Reue*, 1789～1790)、『印第安人在英國』(*Die Indianer in England*, 1790)等就是在那裏寫的。當他由國外旅行回到俄國時，被逮捕並流放到西伯利亞。後爲保羅一世皇帝所釋。任命他爲聖彼得堡的德國劇院經理。1801 年，他回到威瑪，但同歌德或浪漫派的關係都不融洽；1806 年返回俄國。1817 年又被皇帝亞歷山大派往國外，報導當時西方在政治、財政和教育方面的動向。科策布被激進派咒罵爲間諜，後且被一個激進學生團體的成員贊德(Karl Sand)暗殺。結果兇手被處死，大學被置於嚴格控制之下。作爲劇作家，科策布是一位多產作家，寫過 200 多個劇本，文體流暢，劇情巧妙。最得意之作是喜劇『捕獵』(*Der Wildfang*, 1798)和『德國小城居民』(*Die deutschen Kleinstädter*, 1803)。

Kotzebue, Otto von 科策布(1787. 12. 30～1846. 2. 15)

愛沙尼亞海軍軍官。曾參與俄國資助的首次環球航行(1803～1806)。9 年以後，指揮自己的考察隊乘船航行去大洋洲，經過合恩角進入南太平洋，訪問了復活節島以及土阿莫土(Tuamotu)羣島中的許多玻里尼西亞島羣。隨後，在測繪阿拉斯加海岸海圖過程中，測定了一個海峽，並取名爲科策布海峽。由於未能經過北冰洋航路去大西洋，而取道馬紹爾羣島返回俄國，於 1818 年 8 月到達尼瓦(Neva)河口。在第三次環球航行中(1823～1826)，繼續經過合恩角去南太平洋，觀察了社會羣島和西伯利亞東部的堪察加半島。

Kotzeluch, Leopold 詳科澤盧赫(Koželuch, Leopold〔Anton〕)條。

K'ou Ch'ien-chih 寇謙之(365～448)

亦作 KOU QIANZHI。中國北魏道士。字輔眞。上谷昌平(今北京市昌平縣)人。早年修張魯之道。18 歲從成公興入嵩山學道 7 年。415 年託言太上老君授予「天師」之位，賜以『雲中音誦新科之誡』20 卷，受命「清整道教」。423 年又假託老君玄孫李譜文面授『圖錄眞經』60 卷及劾召鬼神之法。以後因得北魏宰相崔浩支持受到魏太武帝拓跋燾尊重，封爲「國師」。在首都平城(今山西大同)建天師道場，稱「新天師道」。著作有『老君音誦戒經』、『太上老君戒經』等。寇謙之改革道教要點是：1. 吸取儒家倫理思想，教人安分守己，不以貧賤求富貴；並採納儒家禮法來維護帝王統治。2. 用佛教輪迴報應地獄之說威懾信衆。3. 注重齋醮科儀，使道教儀式更加隆重神秘。通過這些改革使道教此後受到歷代皇帝崇奉。

Koudougou 庫杜古

布吉那法索中西省省會。位於瓦加杜古(Ouagadougou)到象牙海岸阿比尚鐵路線上。生產花生、煙草和棉花。市內有大型紡織廠。人口約 38,000(1980)。

Koufax, Sandy 庫法克斯(1935. 12. 30～)

原名 SANFORD KOUFAX。美國職業棒球左投手。1955～1957 年爲全國棒球聯盟布魯克林道奇隊投手，該隊改名洛杉磯道奇隊後，1958～1966 年他繼續爲投手。共勝 165 場敗 87 場，在球壇多年，先後在 2,324 場比賽中使 2,396 名對方運動員三振出局。平均一局使一個多人出局，成績罕見。1971 年選入美國棒球名人堂。

Kouilou 奎盧

剛果最西的行政區，在大西洋沿岸。面積 13,660 平方公里(5,270 平方哩)。下設 3 縣，首府爲黑角(Pointe-Noire, 參閱該條)。濱海爲大平原，向東漸漸高起，接馬永貝(Mayombe)山脈。除黑角外，全區的經濟依靠海洋漁業、礦產品(石油、鉀鹼、黃金、鐵)和森林資源。20 世紀 70 年代開始興建造紙工廠，實行造林計畫。人口約 76,280(1980)。

Kouilou River 奎盧河

剛果西部河流。由尼阿里河(Niari River, 參閱該條)和盧埃塞(Louesse)河匯合而成，在黑角西北流入大西洋。下游約 65 公里(40 哩)可通航。

Koula carpet 詳古剌地毯(Kula carpet)條。

Koulikoro 庫利科羅

馬利西南部庫利科羅區(舊名巴馬科〔Bamako〕)的城鎮。1977 年建爲區首府。位於首都巴馬科東北約 56 公里(35 哩)處。爲重要運輸中心。庫利科羅爲尼日河上游的終點，塞內加爾的達喀爾和尼日河通航段之間鐵路的終點站。工業以生產花生油、棉籽油和肥皂爲主。庫利科羅區北與茅利塔尼亞毗鄰，西南與幾內亞接壤。索寧

克人(Soninke)分布在乾旱的北方，種植小米和高粱。班巴拉人(Bambara)和馬林克人(Malinke)居住在較潮濕的南方，種植花生、玉蜀黍、棉花和芒果。巴馬科爲該地區行政上獨立的工商業中心和馬利最大城市。人口16,376(1976)。

Koumba 喀麥隆梅梅州首府。詳昆巴(Kumba)條。

Koumbi Saleh 西非一個商業大帝國的最後一個首都。詳昆比(Kumbi)條。

Koumoundhoúros, Aléxandros 庫蒙祖羅斯(1814～1883. 2)

希臘政治家。生於伯羅奔尼撒半島。1841年參加克里特島反土耳其起義。1851年當選爲希臘衆議院議員，1854年任議長。1856～1857年和1859年任財政大臣。1862年參加推翻希臘第一代國王奧托。1865～1868年3次出任首相。1866年克里特島發生起義後，他聯合羅馬尼亞、塞爾維亞、門的內哥羅和埃及共同對抗土耳其。1867年與塞爾維亞締結同盟條約，承認基督教東方各族人民的自決權。1868年1月國王喬治一世在英國的壓力下免去他的職務。1870～1877年間，他3次組閣，力主希臘干預俄土戰爭，並派兵支援被土耳其占領的色薩利和馬其頓的人民起義。1880年最後一次任首相。1882年3月辭職。

Koundara 孔達拉

幾內亞西北部城鎮，孔達拉行政區首府。位於拉貝到塞內加爾和尤孔孔到幾內亞-比索2條公路的交叉點。是牲畜、家禽、稻米、花生、小米和棉花的主要貿易中心。行政區面積5,180平方公里(2,000平方哩)，大部分是熱帶乾旱草原。主要輸出花生。人口約17,941(1983)。

kouprey 高棉牛

東南亞一種極爲稀有的野牛，學名爲 *Bos sauveli*。1937年才被科學界發現。高棉牛的分類仍未確定，有些動物學家認爲這是純種野牛，有些則認爲高棉牛可能被馴養了幾百年後才變成野牛，更有些認爲這是雜種牛。高棉牛體型介於印度野牛和較小的爪哇野牛之間。身體的特徵是腿細長，喉部有一大塊垂肉。牛角形狀與野生犛牛類似，公牛約長80公分(31.5吋)，母牛約40公分。分布在稀樹草原，常與爪哇野牛一起移動。高棉牛和爪哇牛一樣怕生，已瀕臨絕種。科學家相信在越南、寮國和柬埔寨隔絕的地區高棉牛不到200頭。

kouros 少年立像

複數爲KOUROI。古代希臘站立的青年男子雕像。從其特色辨出這些人像受許多國家的影響。這些巨大石像首次出現似乎與希臘埃及重開通商同時(672？BC)。直到公元前460年，少年立像仍爲一種普遍的雕刻形式。約公元前615～前590年這種大型石像開始出現於希臘。雖然少年立像許多方面直接反映埃及的影響，卻逐漸呈現明顯的希臘特色。少年立像與埃及雕刻不同，不具有明確的宗教目的，通常用作墓碑和紀念。有時固然雕刻阿波羅神，其他場合都雕刻如運動員等民間英雄。

古代希臘雕像首度出現後不久，埃及人像和希臘人像的差異更明顯。埃及人發展了一套幾千年遵循不變(鮮少例外)的人像公式，各人像間的差異主要由臉部特徵來表示。最早的少年立像嚴守埃及幾何圖形的典範(咸認爲源自象形文字)，人像爲立方體，寬肩細腰，完全面朝前方，通常拳頭握著，兩臂貼近兩脇，雙腳穩立地上，膝部挺直，左足微向前。然而一方面希臘無傳統的象形文字，一方面希臘對人體結構的了解增加，少年立像越來越合乎自然。少年立像到了末期，人像不再面朝前方手腿挺直。希臘雕刻家掌握人體結構和平衡問題後，把視野轉移到姿勢和動作的描繪上。參閱少女立像(kore)條。

Kourou 庫魯

法屬圭亞那中北部城鎮。瀕臨庫魯河。1854～1944年爲法國的犯人流放地。1970年後，歐洲運載火箭發展組織在附近建立赤道空間發射場，用於發射衛星和進行氣象等研究。經濟以農業爲主，出產咖啡、可可、熱帶水果。有家畜育種站。人口7,061(1982)。

Kourouma, Ahmadou 庫魯馬(1927以後～)

非洲小說家。生於象牙海岸。用該民族馬林克語(Malinke)寫作，在巴馬科(Bamako)上中學，被開除後從軍，去西貢服役，後去里昂、巴黎繼續求學。1965年在阿爾及利亞謀得一個保險統計員的職位。成名作『獨立的太陽』(*Les soleils des indépendances*, 1968)是一部史詩式作品，描述傳統的人固有的價值，諷刺當代非洲的政治，集喜劇、悲劇、詩歌及散文於一體，創造了一種似乎是眞正的非洲口頭文學。

Kouroussa 庫魯薩

幾內亞庫魯薩行政區港口和首府。上尼日河航線起點，在康那克立至康康(Kankan)鐵路和公路線上。是稻米、洋葱、小米、花生、芝麻、棉花和畜產品集散地。行政區面積16,400平方公里(6,332平方哩)，大部是熱帶乾旱草原。人口：區約102,000(1977)。

Koussevitzky, Serge 庫塞維茨基(1874. 7. 26～

1951. 6. 4)

原名 SERGEY ALEKSANDROVICH KUSEVITSKY。俄裔美籍指揮家和出版家。曾在莫斯科學習低音提琴。在俄、德、英舉行音樂會，演奏自己的作品。1905 年創作的低音提琴協奏曲成爲一首保留曲目。1908 年首次在柏林任指揮。次年到莫斯科建立自己的管弦樂團和出版公司，出版俄羅斯作曲家如史克里亞賓(Aleksandr Scriabin)、拉赫曼尼諾夫(Sergey Rachmaninoff)、史特拉汶

庫塞維茨基
*波士頓交響樂團供圖

斯基和普羅高菲夫等人的作品。1917 年俄國革命後任彼得格勒國家交響樂團指揮。1921 年去巴黎，組織年度音樂會並指揮許多俄羅斯和法國作曲家的新作品。

1924～1949 年任波士頓交響樂團指揮，首次演出了科普蘭(Aaron Copland)、哈利斯(Roy Harris)、皮斯頓(Walter Piston)及其他美國作曲家作品。1931 年爲紀念該樂團成立 50 週年，演出了拉威爾、普羅高菲夫、蓋希文(George Gershwin)的作品以及史特拉汶斯基的『詩篇交響曲』。1940 年建立伯克郡(Berkshire)音樂中心。1942 年爲演奏、邀請作家創作新音樂作品，設立庫塞維茨基基金會。他具有獨特的個人指揮風格。指揮柴可夫斯基、西貝流士和其他浪漫主義作曲家的作品時具有狂熱激情，並把類似情緒帶入現代派作品中。

Koussi Mountain 撒哈拉沙漠的最高峯。詳庫西山(Emi Koussi)條。

Kouvola 科沃拉

芬蘭屈米(Kymen)省省會。爲重要鐵路樞紐，把主要海港科特卡和內陸城市與其他運輸線連接在一起。由於靠近主要造紙和纖維生產中心，科沃拉有專用鐵路與各大工廠和市西北的水力發電站連接。人口約 31,451(1983)。

Kovalevskaya, Sofya (Vasilyevna) 柯瓦列夫斯卡亞(1850. 1. 15～1891. 2. 10)

俄國數學家和小說家。對微分方程理論有寶貴的貢獻。她是一位將軍的女兒，年輕時到德國學習。1869 年在海德堡大學師事物理學家亥姆霍茲(Hermann von Helmholtz)。因爲不許婦女聽公開的演講，她又在柏林隨數學家維爾斯特拉斯(Karl Weierstrass)私人學習(1871～1874)。1874 年格丁根大學因爲她在偏微分方程方面的出色論文，缺席授予她學位。1884 年接受邀請到斯德哥爾摩大學任講師，5 年後任高等數學教授。1888 年獲得法蘭西科學院鮑羅丁獎金，獎勵她所寫一篇關於剛體繞固定點旋轉的論文，由於論文非常出色，獎金增加一倍。她作爲小說家也有相當的聲譽，寫有『維拉・伏龍佐夫』(*Vera Vorontzoff*)，描述她在俄羅斯的生活。

柯瓦列夫斯卡亞
*美國國會圖書館供圖

Kovalevsky, Aleksandr Onufriyevich 科瓦列夫斯基(1840. 11. 19～1901. 11. 22)

俄國比較胚胎學和實驗組織學的創始人。1867 年獲聖彼得堡大學理學博士學位，後在聖彼得堡大學(1867、1891～1893)、喀山大學(1868～1869)、基輔大學(1869～1874)和敖得薩大學(1874～1890)任教。曾到紅海和地中海沿岸作過長期考察。他證明所有多細胞動物均有共同的發育類型，這種觀點見於『披針形文昌魚的發育』(*Development of Amphioxus lanceolatus*, 1865)和『帚蟲的解剖和發育』(*Anatomy and Development of Phoronis*, 1887)等書中，爲生物進化的理論提供了重要證據。1890 年科瓦列夫斯基被選入俄國科學院。

Kovno 立陶宛城鎮。詳考納斯(Kaunas)條。

Kovrov 科夫羅夫

俄羅斯聯邦弗拉基米爾(Vladimir)州城市。瀕臨克利亞濟馬(Klyazma)河。現在最重要的工業部門是重型機械製造業。人口約 149,000(1983)。

kovsh 斗勺

俄國酒器，呈船形，帶有一個把手。一般認爲 16 世紀最早製作的許多實例是由沙皇賜給忠貞的支持者們的。這些酒器有時刻有皇家的雙頭鷹徽，並在邊上銘刻受賜者的姓名和記事。酒器一般用銀製成，而且直到 18

世紀所用圖案還相當簡單。俄國的金匠在 19 世紀還繼續生產傳統型式的斗勺。

kowari 脊尾袋鼠。詳鬃尾袋鼬(crest-tailed marsupial rat)條。

Kowloon Peninsula 九龍半島

Kowloon 亦作 KAULUN，KAULUNG 或 JIULONG。中國廣東省珠江口南側半島。隔海與香港對峙。面積 9 平方公里(3.5 平方哩)。清咸豐十年(1860)英國侵占半島南端尖沙嘴一帶，光緒二十四年(1898)又强租半島北部深圳河以南地區(九龍城仍屬中國管轄)及附近諸島。主要城市九龍位於半島南端，有鐵路經深圳通廣州。港口可泊遠洋巨輪。人口約 799,000(1981)。

kowtow 磕頭

亦作 KOTOW，K'O-T'OU 或 KETOU。從前中國人跪下把頭磕到地上一種下對上恭順的動作。這種跪拜儀式最常用於宗教禮拜或百姓有求於地方縣令，外國官吏使節覲見皇帝亦行之。到了明代(1368～1644)，這種禮儀尚包括三跪九叩，尤其皇帝祭孔或外國官吏使節覲見皇帝時。外國代表尋求與中國通商和建立關係，向皇帝磕頭表示該國家承認中國皇帝爲「天子」及中國爲世界的「中國」。因此，18 世紀末，磕頭漸爲西方貿易國所排斥。1793 年英國特使馬戛爾尼出使乾隆皇朝拒不遵行磕頭禮儀或許是最著名的例子。馬戛爾尼拒絕磕頭，只跪一膝，如向英國統治者行禮一樣。鴉片戰爭(19 世紀中期中國與西方的貿易戰爭)後，要求西方特使磕頭的規定廢止。1911 年滿清滅亡，磕頭隨之廢止。

Koxinga 國姓爺。明末清初的民族英雄。詳鄭成功(Cheng Ch'eng-kung)條。

Koyna Dam and Reservoir 科伊納水壩及水庫

科伊納河上的主要水力發電設施，位於印度境內馬哈拉施特拉(Mahārāshtra)邦西部加茨(Ghāts)地方。

Kòyong language 詳哈朗語(Halâng language)條。

Koyter, Volcher 詳科伊特(Coiter, Volcher)條。

Koyukuk River 科尤庫克河

育空河重要支流之一，在美國阿拉斯加州中部。源出布魯克斯(Brooks)山脈南坡，向西南流，在科尤庫克村附近匯入育空河。全長約 800 公里(500 哩)。1898 年在上科尤庫克盆地發現沙金，現仍有兩處非商業性採礦點。

Koza 日本沖繩縣城市。詳沖繩(Okinawa)條。

Kozáni 科札尼

希臘馬其頓西部科札尼州主要城鎮。在韋爾米翁(Vérmion)和武里諾斯(Voúrinos)山之間富庶盆地的邊緣，位於公路交叉點上。出產煙草、穀物、馬鈴薯、蔬菜、牛和乳品。建於中世紀，是希臘文化中心之一，保存有當時的書籍和手稿。現爲該州服務和商業中心，經營穀物、牲畜和皮革貿易，生產紡織品和農具。附近有石綿和褐煤礦。有鐵路經托勒密通往塞薩洛尼基(Thessaloniki, 薩羅尼加)。人口：城鎮 31,333；州 147,051(1981)。

Kozeba, Simeon bar 詳巴爾·科赫巴(Bar Kokhba)條。

Koželuch, Leopold (Anton) 科澤盧赫(1752. 12. 9～1818. 5. 7)

Koželuch 亦作 KOTZELUCH。波希米亞舞劇、歌劇和交響樂作曲家。在布拉格隨叔父約翰·科澤盧赫(Jan Koželuch)學習作曲，又向杜賽克(F. Dussek)學習鋼琴。18 世紀 70 年代成爲著名的舞劇作曲家。1778 年去維也納，成爲受人歡迎的鋼琴教師。1792 年繼莫札特之後在維也納任宮廷作曲家。作品包括大約 50 首鋼琴協奏曲、奏鳴曲和蘇格蘭歌曲的改編曲。

Kozhikode 科澤科德

舊稱卡利卡特(CALICUT)。印度喀拉拉邦科澤科德縣縣府。位於馬拉巴(Malabar)海岸。一度爲著名棉織中心，出產卡利科(calico, 一種細棉布)。港口在西南季風季節關閉，其他季節船隻需停泊在離岸 4.8 公里(3 哩)處。出口椰子製品、胡椒、薑、咖啡、茶葉及其他農產品。工業有鋸木、製瓦、咖啡加工與針織等。設有卡利卡特大學。科澤科德縣面積 2,400 平方公里(925 平方哩)。人口：縣 2,245,265(1981)；城鎮 394,447；都會區 546,058。

Koziba, Bar 詳巴爾·科赫巴(Bar Kokhba)條。

Kozienice 科傑尼采

波蘭中東部拉多姆(Radom)省城鎮。位於拉多姆省省會拉多姆市東北 32 公里(20 哩)。經濟以生產松脂、松油、紙張和化工品爲主。有波蘭最大無煙煤熱電廠，發電量 100 萬瓩。12 世紀以諾伯爾丁(Norbertine)修道院所在地首見記載。1549 年建鎮。18 世紀末曾建有彈藥和輕武器工廠。第二次世界大戰期間，德國人曾在此

建立集中營。人口約 15,600(1980)。

Kozlov 蘇聯俄羅斯蘇維埃聯邦社會主義共和國城市。詳米丘林斯克(Michurinsk)條。

Kozyrev, Nikolay Aleksandrovich 科茲列夫(1908. 9. 2～)

蘇聯天文學家，發現月球上有類似火山活動的第一人，這一發現對長期以來認爲月球是一死寂天體的理論是一挑戰。1931 年，科茲列夫在列寧格勒附近的普爾科沃(Pulkovo)天文臺工作，集中精力研究行星和北極光，並由此獲得聲譽，但 1937 年被蘇聯政府逮捕入獄，1948 年方獲釋。1954 年，發表一篇金星上也有類似地球上北極光的報導，引起許多爭議。這種極光的存在意味著金星也有類似地球的磁場，而研究金星上的各種現象將會給地球磁暴提供許多新信息(美國「水手 10 號」行星探測器於 1974 年 2 月從距金星 5,800 公里〔3,600 哩〕處飛過時並沒有探測到金星有磁場)。

1956 年，一篇發現月球阿方索環形山(Alphonsus)底部有霧的報導使科茲列夫深感興趣，因爲在一年前，他在另一座月球環形山阿利斯塔克(Aristarchus)上也看到類似景象。在研究阿方索環形山過程中，他於 1958 年記錄到一次明顯的火山爆發並在翌年證實了他的觀測，但他認爲火山活動是造山活動的原因則受到一些科學家的反駁。儘管如此，他的發現爲研究月球的起源揭開了新篇章。1963 年，科茲列夫因發現水星稀薄的大氣中有氫而使全世界天文學家深感驚異。因爲這種氣體在水星的弱引力場中應早已消失。經過進一步的研究，科茲列夫認爲這些氫是來自太陽的質子所形成的。

Kpalimé 多哥城鎮。詳帕利梅(Palime)條。

Kpelle 克佩勒人

亦稱格爾澤人(GUERZE)。居住在賴比瑞亞中部大部地區並分布至幾內亞境內，在幾內亞有時被稱爲格爾澤人。語言屬尼日-剛果語系曼德語支。克佩勒人主要是農民，以稻米爲主食，輔以木薯、蔬菜和水果。經濟作物包括稻米、花生、甘蔗和可樂果。農業仍行砍燒耕種法。村莊中的小區即是土地擁有單位。每戶由一個男人、幾個妻子及其孩子們組成。克佩勒人有幾個最高首領，負責居民與現政府之間的聯絡工作。首領領地分區管理，各區頭目負責最高首領與居民之間的聯絡工作。每個城鎮和區一樣，都有各自的首領。「波羅會」(*poro*)和「桑德會」(*sande*)分別是男、女秘密社團，在森林中聖樹叢中集會。「波羅會」的作用是通過其法庭推行社會準則，通過其成丁教育使青年人適合社會需要，以及爲團結不同親族、不同地區、甚至不同部落的社會成員提供條件。

Kra, Isthmus of 克拉地峽

泰國語作 KHOKHOK KRA。位於泰國灣(東)和安達曼海(西)之間，連接馬來半島和亞洲大陸，分屬緬甸和泰國。最窄處在春蓬(Chumphon)和克拉武里(Kra Buri)之間，只有 40～48 公里(25～30 哩)寬。19 世紀後期以後，曾建議開鑿運河，以縮短歐洲和遠東之間的航程，至今未能實現。

Kra Peninsula 東南亞一狹長半島。詳馬來半島(Malay Peninsula)條。

kraal 柵欄村莊

牲畜圍欄或繞著牲畜圍欄的一羣房屋，或居住在這些房屋的社會整體。這個術語比較廣泛地用於描述某些非洲諸民族，特別是南非諸民族的柵欄村莊生活方式。例如，在納塔爾有某些民族中，柵欄村莊有很多茅屋圍繞著牛欄。一夫多妻在這裏是普遍的，每一個妻子在柵欄村莊裏都有她自己的茅舍。柵欄村莊的頭目對所有妻子屋裏的財產負責照顧。這個詞也用來表述東非馬賽族(Masai)牧人的營地；在斯里蘭卡、印度和泰國，也表示象欄。

Krabi 甲米

泰國南部城鎮和府。甲米城(府治)是麻六甲海峽一港口，有漁業和旅遊業(前往附近島嶼)。全府面積 4,709 平方公里(1,818 平方哩)。主要栽培椰子。居民多住沿海漁村。有珊瑚礁、植物園、地下河和洞穴。人口：城鎮約 14,858；府約 244,590(1983)。

Krâchéh 桔井

亦作 KRATIE。柬埔寨東北部城鎮和省分。省會桔井城位於湄公河東岸，湄公河航線的起點。有一港口，並有國家公路與首都金邊及鄰省相接。該城附近有板岩開採場。該省有湄公河流經，西南與越南接壤。省分面積 11,094 平方公里(4,283 平方哩)。主要農產品爲稻米；斯努(Snuŏl)城和桔井城周圍富庶的紅土地區種植橡膠；還種植玉蜀黍、馬鈴薯、各類蔬菜、香蕉、桑樹、棉花和甘蔗。高地地區林木茂密，包括優質硬木和大片竹林。工業有小規模農機製造。人口：城鎮約 14,765(1971)；省約 157,000(1981)。

Kracholov, Peyo 詳亞沃羅夫(Yavorov, Peyo)條。

Kraenzlein, Alvin C. 克倫茨列英(1876. 12. 22～1928. 1. 6)

美國田徑運動員。在 1900 年巴黎奧運會上獲 110

公尺和 200 公尺跨欄賽跑、60 公尺短跑以及跳遠冠軍，成爲第一名在一次奧運會上連獲 4 枚金牌的運動員。自 1897 至 1900 年在費城賓夕法尼亞大學學習時，他就曾參加全國大學生運動會和業餘體育聯盟比賽，創多項田徑紀錄。

Kraepelin, Emil　克雷佩林(1856. 2. 15～1926. 10. 7)

當年最有影響的德國精神病學家之一，曾提出一種對後世有影響的精神病分類系統。1878 年獲符茲堡大學醫學博士學位後，在萊比錫從事臨牀工作，以便繼續師從馮特(Wilhelm Wundt)。他用馮特的實驗技術研究藥物、酒精和疲勞對心理功能的影響，1881 年發表了有關傳染病對精神病發病的影響的研究報告。1883 年開始出版『精神病學綱要』(*Compendium der Psychiatrie*)，首次提出其疾病分類法，把精神病分爲外源性(由外因引起，可以治療)和內源性(生來便有，不能治癒)兩種；認爲精神障礙的病程和結局是由疾病的性質預先決定。

1885 年任多爾帕特(Dorpat)大學教授，6 年後在海德堡大學任教，其間不斷完善自己的分類法，數次修訂所編教材『醫學生和醫師用精神病學教材』(*Psychiatrie: Ein Lehrbuch für Studirende und Aertze*)。在第 6 版中(1899)，他首次區別了躁狂抑鬱性精神病和早發性痴呆(現稱精神分裂症)。認爲躁狂抑鬱性精神病和抑鬱症是外源性的，因此可以治療；而早發性痴呆是內源性的，不能治癒，病因是腦的器質性改變。他至少鑑定了精神分裂症的 3 個型：緊張型、青春型及類偏執狂型。1903 年任慕尼黑大學臨牀精神病學教授，1922 年任慕尼黑精神病研究所所長。他一生中不斷地致力於精神病分類，直到逝世前還在爲他的第 9 版教科書忙碌。其分類系統中的許多概念雖然非他創始，但他將這些概念綜合，使之能用於診斷、治療精神病患者。在 20 世紀初期，其分類法影響極大。

Krafft-Ebing, Richard, Freiherr von　克拉夫特-埃賓(1840. 8. 14～1902. 12. 22)

出生於德國的神經精神病學家，早期的性病理心理學家。曾在德國及瑞士受教育，32 歲時任斯特拉斯堡大學精神病學教授。他的興趣很廣，自精神病的遺傳功能、性偏離乃至癲癇、震顫性麻痹及偏頭痛，曾證明梅毒與麻痹性痴呆有關、進行過催眠的實驗，又以關於性迷亂的開創性著作『性精神變態』。

Kraft, Adam　克拉夫特(1455～1460？～1508/1509)

Kraft 亦作 KRAFFT。德國紐倫堡學派的雕刻家，把拘謹作風帶進德國後期哥德式雕刻。最早的出名之作是描繪基督受難與復活的三聯雕刻(1490～1492，紐倫堡聖塞巴爾德斯教堂〔St. Sebaldus〕)，說明其藝術思想和藝術實踐已達成熟階段。其傑作聖羅倫茲教堂壁龕(1493～1496，紐倫堡)顯示出一種富於想像力的建築背景，尤以他和助手雕刻的自然主義的、剛健有力的人物引人注目。從其爲彼爾根斯托弗(Pergenstörffer)家族所作浮雕(1498？，紐倫堡聖母禮拜堂)可見特別喜愛簡樸整齊之構圖。最後的作品是描繪基督受難十四圖的七件浮雕(1505～1508，紐倫堡德國國立博物館)，節奏從容、高雅，具有高度的戲劇感。

聖羅倫茲教堂的克拉夫特自雕像
＊美國大英百科全書公司供圖

Kraft, Inc.　克拉夫特公司

美國主要食品加工銷售公司，也是主要的乳酪和乳品生產公司。總公司在伊利諾州格倫維尤(Glenview)。克拉夫特公司脫胎於 1903 年詹姆斯・克拉夫特在芝加哥創立的乳酪批發店。3 年後他和兄弟查理開始將乳酪加工供銷各地零售商。後來其他兩兄弟亦加入經營，1909 年合組 J. L. 克拉夫特兄弟公司。專賣防腐的加工乳酪，第一次世界大戰期間大量銷售給美軍。1930 年被全國乳品公司收購，1969 年改名克拉夫特科公司，1976 又改爲克拉夫特公司。1980～1986 年間被達特實業公司合併，達特公司爲一家多種投資公司，生產產品包括家電、塑膠製品和電池。1986 年克拉夫特公司脫離達特公司時，仍保有合併爲原屬達特公司一部分的電池部門。1988 年 10 月克拉夫特公司接受了菲利普・毛禮斯公司的合併提議，將成爲世界最大的消費品公司。菲利普是有名的煙草、乳酪、咖啡等製造公司。

kraft process　硫酸鹽製漿法

一種製紙漿的化學方法，用苛性鈉和硫酸鈉的溶液作爲煮紙漿的液體，使其纖維鬆釋。與亞硫酸鹽法(sulfite process, 參閱該條)的不同在於所用的液體係鹼性，對鋼鐵較少腐蝕，因而煮漿器可以不加內襯，所產紙漿較僅用苛性鈉者濃。另一優點是可以煮松木碎片，其含脂成分溶解在鹼性液體中，可回收爲浮油(有價值的副產品)。鈉的化合物的重複使用是這種方法的重要優點 20 世紀 70 年代所建的硫酸鹽製漿廠採用完全封閉的設備操作，用過的廢液，包括排出的漂白劑在內，都循環重複使用，可避免對水的污染。

Krag, Jens Otto　克拉格(1914. 9. 15～1978. 6. 22)

丹麥社會黨政治家，曾擔任兩次首相(1962～1968，1971～1972)。1930 年參加社會民主黨的青年組織，在黨的階級中迅速上升。1940 年獲得政治學碩士學位後，參加丹麥供給委員會，充任勞工運動經濟會的協調人。1947 年入選國會議員，並任商業部部長，支持丹麥由中立轉向加强防務的政策。後出任丹麥駐華盛頓大使館經濟參贊(1950～1952)，1952 年又回到國會，並被派爲不管部部長，其後出任新設的對外經濟部部長(1953～1958)和外交部部長(1958～1962)。他在擔任首相時，致力於歐洲的經濟合作。1972 年丹麥加入歐洲經濟共同體，他隨即辭職，到阿爾胡斯(Århus)大學任教職。兩年後，他率領歐洲經濟共同體代表團前往美國華盛頓。回丹麥後，爲一家報社撰寫專欄選。

Kragujevac　克拉古耶瓦茨

南斯拉夫塞爾維亞城市，舒馬迪亞(Sumadija)區主要城市。1818～1839 年是塞爾維亞首都。塞爾維亞第一分報紙『塞爾維亞新聞』在此出版。第二次世界大戰中，德國人於 1941 年處死了該市和克拉列沃(Kraljevo)地區 14～70 歲的 7,000 名男子；對此設立了一個紀念碑。當地土地肥沃，出產製罐頭的水果、蔬菜。市內有一大型汽車製造廠，19 世紀 70 年代末年產約 14 萬輛。南斯拉夫自行設計的第一輛轎車於 1972 年在此投產。亦有製藥和化工廠。人口約 164,823(1981)。

Krain　南斯拉夫斯洛文尼亞共和國的西部地區。詳卡尼奧拉(Carniola)條。

krait　環蛇

眼鏡蛇科(Elapidae)環蛇屬(*Bungarus*)。劇毒蛇的統稱，12 種。見於南亞的曠野地帶。鱗片閃光，花紋醒目。典型種類身上有黑白或黑黃色條紋，大部分有夜行性，通常捕食其他蛇類。印度環蛇(*B. caeruleus*)產於巴基斯坦、印度和中國之間，體長可達 1.5 公尺(5 呎)。常到住房周圍活動，但很少咬人。一旦被咬，即或使用抗蛇毒素治療，亦有半數致死。中南半島的金環蛇(*B. fasciatus*)稍大，無毒害。

Krak des Chevaliers　騎士堡

敍利亞境內古堡。鄰近黎巴嫩邊境。是十字軍在敍利亞和巴勒斯坦所建最大要塞和保存至今的最重要的中世紀軍事建築之一。其結構屬同圓心的複城。兩道高聳城牆之間的寬闊壕溝可駐軍 2,000 人。

Krakatoa　喀拉喀托

印度尼西亞語作 KRAKATAU。印度尼西亞拉卡塔(Rakata)島(在蘇門答臘和爪哇兩島間巽他海峽內)上的火山。1883 年大噴發。過去 100 萬年間，該火山成爲由火山渣、火山灰層交替的火山岩流構成的一座圓錐形山體。火山錐底部在海平面以下 300 公尺(1,000 呎)，錐頂高出海面約 1,829 公尺(6,000 呎)。以後火山錐毀壞，形成直徑約 6 公里(4 哩)的火山口。火山口一部分突出海面形成 4 座小島。以後，新產生的 3 座火山錐合成一個島(3 錐中最高的海拔 813 公尺〔2,667 呎〕)。

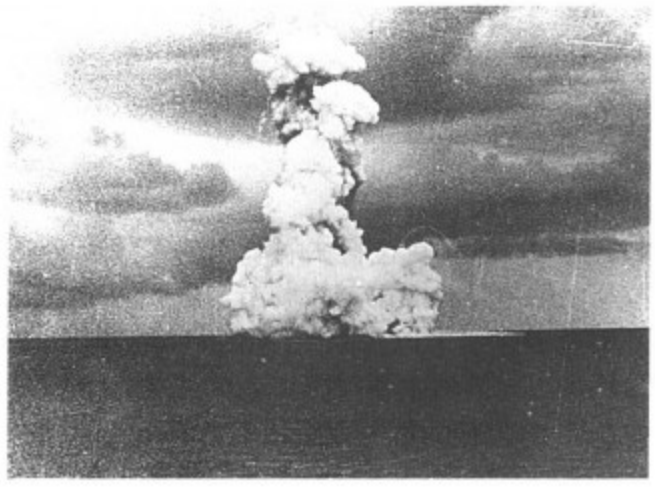

喀拉喀托火山爆發(1960)
＊美國國家檔案館供圖

1883 年 5 月 20 日，一座火山錐活動，火山灰飛入雲層，高達 9.7 公里(6 哩)。5 月末，火山活動平息；6 月 19 日又活躍起來。8 月 26 日猛烈噴發，8 月 27 日上午 10 點達到最劇烈程度，爆炸聲在 3,541 公里(2,200 哩)以外的澳大利亞可聞，火山灰噴到 80.5 公里(50 哩)高空，全球都記錄到大氣中的壓力波。喀拉喀托火山噴灑到空中近 21 立方公里(5 立方哩)的岩石碎塊，火山灰灑落在 80 萬平方公里(30 萬平方哩)的地區。火山附近的浮石塊厚到船舶難以通行，空中的火山灰使周圍地區有兩天一片昏黑。火山灰塵埃圍繞地球飄行數圈；震後一年中，落日呈現壯觀的紅暉。爆發後，僅有一座 813 公尺高小島保留在一塊盆地上。盆地水深 274 公尺(900 呎)。維爾拉登(Verlaten)島與朗島以及拉卡塔島殘存的南部，積下 61 公尺(200 呎)厚的火山灰與浮石渣，經分析發現它們大部是從地殼深處湧上來的新岩漿，由於所

含氣體的擴張而膨脹成浮石，或被完全爆炸形成火山灰。這樣，當初的看法就改變爲：原火山錐並未爆炸到空中，而由於海盆裏大量岩漿湧出使錐頂倒塌並沈入海底，所以見不到了。

火山倒塌激起一系列海嘯或潮汐波。據記錄，南美和夏威夷都發生了海嘯。在最猛烈爆發之後，爪哇和蘇門答臘附近波浪最高達 37 公尺(120 呎)，沿海城鎮 36,000 人喪生，喀拉喀托羣島全部生物被埋在火山灰中，5 年之中動植物未得恢復生機。1927 年 12 月 29 日發生新的爆發。1928 年 1 月 26 日，一座火山錐升出海面，形成小島，名爲小喀拉喀托。以後偶爾發生過爆發。1973 年，島的高度達到海拔 190 公尺(622 呎)。80 年代初期又有幾次爆發。

Krakatoa winds　喀拉喀托信風

位於平流層低層 20～40 公里(約 12～25 哩)高度環繞地球的風層。出現於南北緯 15°之間。風速每秒 25～50 公尺(約每小時 55～110 哩)。這種風的風向是東風和西風相互交替。大約每隔 13 個月換向一次。因爲這種風曾把印度尼西亞喀拉喀托火山爆炸(1883)升空的塵埃吹走而得名。

Kraków　克拉科夫

亦作 CRACOW。波蘭克拉科夫省境內的省級市。位於維斯杜拉河兩岸。爲波蘭第三大城市、重要的鐵路樞紐。現代經濟發展迅速，以新胡塔(Nowa Huta)區主要工業聯合體爲中心。該城主要以歷史名城和文化中心著名。市內有建於 13 世紀的雷涅克格羅尼廣場(Rynek Główny)。古代碉堡原址現已闢爲現代化風景區。該市是維斯杜拉族的故鄉，他們占據小波蘭直到 10 世紀。988～990 年間國王梅什科一世(Mieszko Ⅰ)統一南北，建立強大王國，該城成爲波蘭主教轄區首府，迅速發展成爲商業中心。13 世紀韃靼人入侵時被破壞，但很快重建。

克拉科夫亞蓋沃大學的庭院
＊美國大英百科全書公司供圖

國王矮子弗瓦迪斯瓦夫一世(Władysław Ⅰ the Short)重新統一波蘭後於 1320 年定都於此。整個 14 世紀是波蘭的政治經濟中心，也是英國和匈牙利間的主要貿易點。建築業發展迅速，中世紀建築衆多。復興者卡齊米日一世(Casimir Ⅰ the Restorer)於 1364 年創立的亞蓋沃(Jagiellon)大學是中歐最古老的大學之一，使該城成爲歐洲最先進的文化中心之一。1600 年開始衰落。1609 年國王西格蒙德三世瓦薩(Sigismund Ⅲ Vasa)遷都華沙。1795～1918 年間由奧地利統治。1918 年歸屬波蘭。第二次世界大戰初期被德國占領。德國總督府設在瓦韋爾(Wawel)城堡內。德軍占領時期，亞蓋沃大學全體教師被殺，55,000 猶太人被遣送到奧斯威辛布熱津卡(Oświęcim-Brzezinka)集中營。1945 年蘇聯軍隊奇襲德軍，使該城免遭納粹毀壞。戰後重新建設工業，現有紡織、化工、食品加工、琢石、冶金等工業，其中列寧鋼廠爲波蘭最大的鋼廠之一。城中有衆多歷史建築，約有 60 座著名古教堂，其中最著名的是聖瑪利亞教堂。人口約 722,900(1982)。

Kraków, Republic of　亦稱 FREE CITY OF KRAKÓW(1815～1846)。詳克拉科夫共和國(Crackow, Republic of)條。

Král', Janko　克拉爾(1822. 4. 24～1876. 5. 23)

斯洛伐克詩人。他的著作爲推廣斯洛伐克新文學語言作出了貢獻。所寫民謠、敍事詩和抒情詩反映了他的强烈的汎斯拉夫感情。它們都是斯拉夫浪漫主義最有獨創性的作品。參加過 1848 年革命，險遭匈牙利當局處決，使他在同胞心目中成爲傳奇式人物。出獄後，靠當小職員和抄寫員勉强糊口。

Kraljevo　克拉列沃

南斯拉夫塞爾維亞城市。位於土地肥沃的農業區。重工業生產鐵路車輛和耐火磚。市西南側的日恰(Žiča)修道院建於 1207～1220 年，是第一位塞爾維亞大主教駐地，內有精美的拉斯卡(Raska)畫派壁畫，中世紀初塞爾維亞歷代國王在此加冕。市西南方有著名的斯圖德尼察(Studenica)修道院，內有 3 座 12～14 世紀的教堂。人口約 121,622(1981)。

Kramatorsk　克拉馬托爾斯克

蘇聯烏克蘭蘇維埃社會主義共和國頓內次克州城市。瀕臨卡日昂涅伊·多列士(Kazyonny Torets)河。19 世紀末，隨冶金工業的發展而興起。是蘇聯製造重型機械和機牀的最大中心之一。人口約 195,000(1986)。

Krambruk　澳大利亞海港。詳阿波羅貝(Apollo Bay)條。

Kramer, Jack 克雷默(1921. 8. 1～)

JOHN ALBERT KRAMER 的別名。美國網球運動員、職業網球倡導者。1947 年獲溫布頓賽單打冠軍，始引人矚目。後連獲美國單打冠軍(1946～1947)、男子雙打冠軍(1940～1941、1943、1947)和混合雙打冠軍(1941)。轉入職業網球界後，在美國各地與里格斯(Bobby Riggs)進行一系列比賽，戰敗里格斯，確立優越地位。1952 年因腰部關節炎而退出比賽，以主辦網球比賽爲業。1968 年公開賽開始，克雷默大力促成大獎賽的設立。他參與創立職業網球協會，1972 年任第一任執行理事。

Kramer, Josef 克拉默(1907～1945. 12. 13)

別名 BEAST OF BELSEN，德語作 BESTIE VON BELSEN。德國納粹貝爾森(Belsen)集中營長官(1944～1945)。1931 年加入納粹黨，次年參加黨衛軍。曾在各集中營工作，包括奧斯威辛(Auschwitz)、毛特豪森(Mauthausen)、達豪、比克瑙等集中營。1944 年 12 月調往貝爾森集中營，在淋浴室內將成千上萬人毒死。另外，他還採用鞭笞、拷打、以警犬咬人、用機關槍掃射犯人等手段。1945 年 4 月被英軍俘獲，11 月 17 日判死刑，後被絞決。

Kramer, Stanley 克雷默(1913. 9. 29～)

美國電影製片人兼導演。他的影片工藝精細，儘管挖掘不深，卻涉及了一反常規、引起爭議的課題。他於 30 年代後期開始爲電影和廣播節目編寫劇本。首次參與製作的影片爲『這夜就此結束』(1941)。第二次世界大戰期間爲美國通信兵部隊拍攝影片。獨立製片後拍攝『這就是紐約』(1948)和『男人們』(1950)等片獲得成功，成爲好萊塢的重要人物。他的作品中值得注意的還有『推銷員之死』(1951)等。由他製片和導演的重要影片有『氣壯山河』(1957)、『在海灘上』(1958)、『紐倫堡大審』(1961)、『瘋狂世界』(1962)和『誰來晚餐』(1967)等。

Kramers, Hendrik Anthony 克喇末(1894. 12. 17～1952. 4. 24)

荷蘭物理學家，和克朗尼格(Ralph de Laer Kronig)一起推導了關於光的吸收對色散的重要方程式。1924 年還預言喇曼效應(Raman effect)的存在。1927 年指出關於亞原子粒子碰撞的色散理論的數學函數之所以複雜，是由信號傳播不能超過光速造成的。他對 X 射線的研究成果是發展了一些方程式來決定 X 射線產生的強度和效率。

Kranjska 南斯拉夫斯洛文尼亞共和國的西部地區。詳卡尼奧拉(Carniola)條。

Krapina remains 克拉皮納化石遺存

1899～1905 年間在南斯拉夫克拉皮納河附近的一處岩棚下出土的一批人骨化石，可代表至少 13 個成人與兒童，包括顱骨、牙齒和顱下骨骼。估計其時代爲最後一次冰期的早期，距今大約 4～7.5 萬年。據鑑定，這批化石人類，屬於從尼安德塔人到現代人之間的過渡類型，在特徵和現代人很相似，但同樣明顯地有西歐尼安德塔人的一些特徵，例如有一些顱骨具有明顯的尼安德塔人的特徵，諸如額骨明顯後傾，下頜骨粗壯，顱骨乳突較小等，而另外一些顱骨則又表現了現代人的顱骨穹窿及額部較高的一些特徵。肢骨的特徵和現代人沒有差別。克拉皮納出土的證明顯示，這個早期人種可能行食人俗，其粉碎的顱、劈裂的骨及燒焦的跡象指出人肉曾被烹煮。

Krasicki, Ignacy 克拉西茨基(1735. 2. 3～1801. 3. 14)

波蘭 18 世紀最偉大的詩人。出身沒落貴族家庭。曾在華沙天主教神學院學習，32 歲時任瓦爾米亞(Warmia)主教。1795 年任格涅茲諾(Gniezno)大主教。他的寓言屬於其各篇佳作之列，語言簡潔、明晰，反映了作者對人性的懷疑。他的諷刺作品集中抨擊了諸如酗酒、貪婪等惡習。著有仿英雄體詩『修士之戰』(*Monachomachia*, 1778)和小說『米科拉亞・多希維亞德欽斯基歷險記』(*Mikołaja Doświadczyńskiego przypadki*, 1776)。

Krasiński, Zygmunt, hrabia 克拉辛斯基(1812. 2. 19～1859. 2. 23)

波蘭詩人、劇作家。與密茨凱維奇(Adam Mickiewicz)、斯沃瓦茨基(Juliusz Słowacki)一起，成爲描寫救世題材的波蘭浪漫主義三大詩人之一。出身貴族家庭。曾在華沙大學攻讀法律，1829 年在日內瓦繼續學業。一生大部時間在國外度過，並匿名發表作品。由於他父親對俄帝國主義的支持和他兒子對波蘭獨立的渴望而引起的關於忠誠的衝突，對詩人的思想十分重要。他的聲譽主要來自兩部悲劇作品。在『非神曲』(*Nie-Boska Komedia*, 1835)中，他描述了平民和權貴之間的未來鬥爭。在另一部重要劇作『伊里迪翁』(*Irydion*, 1836)中，他否定了憎惡作爲正義行爲的根源的合法性，該劇描寫一個希臘人找機會向羅馬帝國報復的故事。他最著名的詩『黎明之前』(*Przedświt*, 1843)對在苦難歲月中度日的同胞是個鼓舞。該詩把波蘭被瓜分描述成爲了整個世界的罪惡而付出的犧牲，樂觀地預言波蘭將復活，它所作出的犧牲將使它以世界領袖的面目出現。

Krasnoarmeysk　紅軍村

亦作 KRASNOARMEISK 或 KRASNOARMEJSK，舊稱格里申諾(GRISHINO, 至 1938)。烏克蘭蘇維埃社會主義共和國頓內次克州城市。頓內次煤田老礦區。有鐵路維修和建築材料工業。是一個重要農產區的中心。人口約 63,000(1983)。

Krasnodar　克拉斯諾達爾

俄羅斯蘇維埃聯邦社會主義共和國西南部一邊區。瀕臨黑海和亞速海。面積 83,600 平方公里(32,300 平方哩)。平原占全區面積的⅔，有庫班(Kuban)河橫貫其間。土地肥沃，幾乎全被開墾。南部爲高加索山地，植被從低到高分別爲落葉林、針葉林以及高山草原。建於 1937 年，首府克拉斯諾達爾市。人口絕大多數是俄羅斯人。北部平原是著名的農業區，主要種植冬小麥；南部生長冬大麥，庫班河低地種植水稻。經濟作物以向日葵、煙草和甜菜著名。高加索山麓栽培果樹和葡萄。大量養殖牛、豬和家禽。工業以農產品加工爲主。也出產石油和天然氣，新羅西斯克(Novorossiysk)和圖阿普謝(Tuapse)是重要的石油出口港。克拉斯諾達爾市有煉油廠，別洛列琴斯克(Belorechensk)有重要的化工聯合企業。人口約 4,924,000(1983)。

Krasnodar　克拉斯諾達爾

1920 年以前稱 YEKATERINODAR 或 EKATERINODAR。俄羅斯蘇維埃聯邦社會主義共和國克拉斯諾達爾邊區首府。瀕臨庫班河。約 1793 年建爲哥薩克軍事要塞。19 世紀 90 年代通鐵路後發展迅速。工業以當地農產品加工爲主，機械製造業亦重要。設有 5 所學校以及與農業、葡萄栽培、罐頭生產、石油工業有關的研究機構。人口約 595,000(1983)。

Krasnodon　克拉斯諾頓

舊稱 SOROKINO(至 1938)。蘇聯烏克蘭蘇維埃社會主義共和國伏羅希洛夫格勒(Voroshilovgrad)州煤礦城市和地區中心。是重要的煙煤產區。人口約 70,400(1972)。

Krasnogorsk　克拉斯諾戈爾斯克

俄羅斯聯邦莫斯科州城市和區行政中心。位於莫斯科市西側綠化帶。生產照相機、建築機械和材料。人口約 84,000(1983)。

Krasnogvardeysk　蘇聯俄羅斯蘇維埃聯邦社會主義共和國列寧格勒州城市。詳加特契納(Gatchina)條。

Krasnokamsk　克拉斯諾卡姆斯克

俄羅斯聯邦彼爾姆(Perm)州城市、卡馬(Kama)河港口。現爲彼爾姆市衛星城。1934 年發現石油，工業以石油提煉和金屬加工爲主。設有造紙工藝學院。人口約 56,000(1983)。

Krasnoturinsk　克拉斯諾圖林斯克

亦作 KRASNOTURJINSK。俄羅斯聯邦斯維爾德洛夫斯克(Sverdlovsk)州城鎮，瀕臨圖里亞(Turya)河。建於 1758 年，原爲礦區居民點。現爲煉鋁工業中心，有工學院和醫學院。人口約 63,000(1983)。

Krasnov, Pyotr Nikolayevich　克拉斯諾夫(1869. 9. 22～1947. 1. 17)

俄國內戰時期反布爾什維克軍隊的指揮官。哥薩克將軍之子。第一次世界大戰期間晉升師長，1917 年 8 月被臨時政府任命爲騎兵軍長。十月革命期間率領忠於臨時政府的部隊到彼得格勒攻擊布爾什維克，結果敗北和被俘，由於保證不再反對蘇維埃新政府，布爾什維克將他釋放。但爲時不久，他又在頓河地區積極進行反蘇維埃活動，被推選爲所謂「白軍」的指揮官，曾在德軍的支持下組織一支哥薩克軍隊，並在最初打過一些勝仗。但到 1919 年 1 月，他的軍隊遭到重創。他離開俄國，參加歐洲反布爾什維克的哥薩克集團的活動，最後與納粹合作。1945 年參加德國在義大利的阿爾卑斯山區建立的哥薩克傀儡政府。同年 5 月這個政府投降。根據雅爾達協定，他被押回蘇聯，1947 年處絞刑。

Krasnovodsk　克拉斯諾沃茨克

蘇聯土庫曼蘇維埃社會主義共和國西部一州。面積爲 138,500 平方公里(53,500 平方哩)。在裏海東岸，南與伊朗接壤。除裏海附近地區外，大部爲卡拉-庫姆(Kara-Kum)沙漠。冬季不太冷，夏季漫長而炎熱。除孫巴爾(Sumbar)、阿特列克(Atrek)兩河谷灌溉區和克孜勒阿爾瓦特(Kizyl Arvat)小綠洲以外，農業很少。南部飼養少量的牛、羊和馬。經濟主要以開採裏海低地的石油和天然氣爲主。裏海的漁業和卡拉博加茲戈爾(Kara-Bogaz-Gol)的硫酸鹽及其他鹽類生產亦很重要。首府克拉斯諾沃茨克(Krasnovodsk,參閱該條)城。人口約 332,000(1983)。

Krasnovodsk　克拉斯諾沃茨克

蘇聯土庫曼蘇維埃社會主義共和國西部克拉斯諾沃茨克州首府和港口城市。瀕臨裏海。1869 年建爲俄國要塞。現爲重要轉運中心，有火車輪渡通巴庫。有煉油廠、石油化工廠、船舶修理廠。有石油管道通涅比特達格(Nebit-Dag)和科圖爾代佩(Koturdepe)兩大油氣田和附近小油氣田。人口約 55,000(1983)。

Krasnoyarsk　克拉斯諾亞爾斯克

亦作 KRASNOJARSK 或 KRASNOIARSK。俄羅斯蘇維埃聯邦社會主義共和國中東部一地區。在西伯利亞地區中部。北起北地羣島(Severnaya Zemlya)，南至薩彥嶺，面積 2,401,600 平方公里(927,300 平方哩)。首府克拉斯諾亞爾斯克市。幾乎包括全部葉尼塞河流域，許多地區位於中西伯利亞高原。南部爲米努辛(Minusinsk)盆地，北部是北西伯利亞低地。北部泰梅爾(Taymyr)半島是貧瘠的苔原；米努辛盆地是土地肥沃的草原帶。大部地區爲沼澤森林或泰加林。大陸性氣候。人口集中在南部，包括西伯利亞大鐵路沿線及米努辛盆地。其餘地區每平方公里不到 0.04 人(每平方哩不到 0.1 人)，交通不便。重要資源有森林、礦藏及水力。克拉斯諾亞爾斯克水電站及薩彥水電站屬世界最大水電站之列。20 世紀 80 年代初開始興建 3 座新水電站。出產褐煤、鐵、鎳、鈷、鉑、銅、金。伐木業集中在西伯利亞大鐵路沿線。農業分布在南部，主要種植小麥。人口約 3,343,000(1983)。

Krasnoyarsk　克拉斯諾亞爾斯克

亦作 KRASNOJARSK 或 KRASNOIARSK。克拉斯諾亞爾斯克邊區首府。位於葉尼塞河與西伯利亞大鐵路交叉處。1628 年在葉尼塞河左岸建成克拉斯內亞爾(Krasny Yar)要塞。1735 年西伯利亞大驛道通此。19 世紀當地發現金礦，19 世紀 90 年代連接西伯利亞大鐵路。第二次世界大戰時期從西部遷入一些工廠，20 世紀 60 年代建成世界上最大的水電站之一。有蘇聯最大的煉鋁廠之一。生產人造絲、合成橡膠、輪胎、起重設備、收割機、推土機、伐木機械、電視機等，也有船舶修造、木材加工和造紙等工業。設有林業、工業和醫學學校以及森林開發等科研機構。蘇維埃大厦是主要建築物。人口約 845,000(1983)。

Krasnoye Selo　克拉斯諾耶塞洛

蘇聯列寧格勒市的一個區。俄語意爲「美麗的村莊」。位於列寧格勒西南部。曾是沙皇夏宮之一和聖彼得堡駐軍的夏令營。有 1735 年建特羅伊茨卡亞(Troitskaya)教堂(1854 重建)和 1764 年建的造紙廠。有塑料、冶金和食品加工業。1925 年設爲市。1973 年劃歸列寧格勒市。

Krasny Luch　紅盧奇

亦作 KRASNYI LUCH 或 KRASNYJ LUČ，舊稱 KRINDACHYOVKA 或 KRINDACHEVKA(至 1929)。烏克蘭蘇維埃社會主義共和國伏羅希洛夫格勒(Voroshilovgrad)州城市。位於頓內次山脈南坡。爲頓內次煤田無煙煤開採中心。有煤廠、機牀廠以及輕工業。有鐵路通向伊萬諾夫卡(Ivanovka)。人口約 108,000(1982)。

Kraszewski, Józef Ignacy　克拉謝夫斯基(1812. 7. 28～1887. 3. 19)

波蘭小說家、詩人、文學評論家、劇作家、歷史學家和新聞記者，波蘭浪漫主義時期散文作家中的主要人物。1830 年因被控陰謀反對俄國政府而被監禁，1832 年獲釋。主編過多種刊物。1863 年被迫離開華沙，定居德國德勒斯登。1883 年又因被控爲法國進行間諜活動被捕。1885 年獲釋，遷往日內瓦，並在該地逝世。他的作品包括 9 部描寫農民生活的小說(在小說裏，他從倫理學觀點探討了農奴制問題，爲農奴的解放和獲得土地提供了理由)，7 部歷史小說(以薩克森諸王治下的波蘭爲背景)，和一系列概括波蘭歷史的 29 部小說。

krater　巨爵

亦作 CRATER。用來盛水把酒沖淡的一種希臘容器。通常把它放在餐室的三腳桌上，佐餐酒常在此三腳桌上混和。巨爵用金屬或陶瓷製成，爵上常有繪畫或精巧的裝飾。巨爵是一種寬體帶底座的大型容器，通常有廣口，在底座附近置有水平把手或在肩部立起垂直把手。

巨爵
＊希臘國家旅遊局供圖

Kratie　柬埔寨東北部城鎮和省分。詳桔井(Krâchéh)條。

Kraus, Karl　克勞斯(1874. 4. 28～1936. 6. 12)

奧地利文學家，由於他在諷刺方面的想像力和對語言的駕馭，堪與尤維納利斯(Juvenal)和斯威夫特(Jonathan Swift)媲美。在德國文學中，他屬於第一次世界大戰時期的傑出作家。但是，由於他的作品用語是獨具特

色的道地德語，難以翻譯，他的才能沒有受到普遍承認。他的語言力求準確，尤其是在格言和隨筆錄中，如『警句與矛盾』(*Sprüche und Widersprüche*, 1909)、『夜晚』(*Nachts*, 1919)、『道德與犯罪』(*Sittlichkeit und Kriminalität*, 1908)、『文學與謊言』(*Literatur und Lüge*, 1929)、『語言』(*Die Sprache*, 1937)等。他的作品有時達到『啓示錄』一般的高度，特別是劇本『人類的末日』(*Die letzten Tage der Menschheit*, 1918)對戰爭進行了諷刺性的譴責。他是文學和政治評論雜誌『火炬』(*Die Fackel*, 1899～1936)的創辦人，1911 年以後成爲該刊的唯一撰稿人。在『火炬』中，克勞斯把他的抨擊範圍從對奧地利中產階級的自由主義和自由派報刊的批評，最後擴大到對奧地利和歐洲文化傳統中的精華的毀滅應當負責的一切事物。他的諷刺和表達方式是獨特的，影響十分深遠。他翻譯過莎士比亞的作品，並重新發現了他的同胞內斯特羅伊(Nestroy)。此外，克勞斯還創立了與自然主義戲劇相對立的詩歌劇院，在那裏朗誦戲劇和詩歌作品。他的『文集』(*Werke*, 1952～1966)共分 14 卷出版。

Krause, Karl Christian Friedrich　克勞澤(1781. 5. 6～1832. 9. 27)

德意志哲學家。信徒甚多。他在西班牙的門徒即所謂克勞澤派，對 19 世紀後期和 20 世紀初期西班牙的教育方向曾有巨大影響。他把自己的哲學體系稱爲「萬有在神論」(主要是試圖把泛神論和有神論調和起來)，認爲上帝包括整個宇宙而又超越宇宙。他特別强調個人的發展，而個人是整體生活的一個組成部分。其主要著作有『哲學體系概要』(*Entwurf des Systems der Philosophie*, 1804)、『倫理學體系』(*System der Sittenlehre*, 1810)、『人類的典型』(*Das Urbild der Menschheit*, 1811)、『哲學體系略述』(*Abriss des Systems der Philosophie*, 3 卷，1825～1828)、『哲學體系講義』(*Vorlesungen über das System der Philosophie*, 1828)和『科學的根本的眞理講義』(*Vorlesungen über die Grundwahrheiten der Wissenschaft*, 1829)。

Krâvanh Mountains　豆蔻山脈

高棉語作 CHUÒR PHNUM KRÂVANH，舊稱 CARDAMOM MOUNTAINS，法語作 CHAÎNE DES CARDAMOMES。柬埔寨西北-東南走向的高丘陵山脈。延伸至泰國莊他武里周圍高原地區。該山向東南和東方延伸約 160 公里(100 哩)後，與象山山脈相接，在柬埔寨的菩薩省達到最高點 1,950 公尺(6,398 呎)，然後繼續向西，抵達泰國邊界東部的敦博山，高達 1,563 公尺(5,128 呎)。山的西坡爲茂密的雨林所覆蓋，該處年降雨量爲 3,800～5,000 公釐(150～200 吋)。在雨量少的柬埔寨平原內地，林木茂密的東坡降雨量僅 1,000～1,500 公釐(40～60 吋)。爲商業目的在山坡上種植小豆蔻和胡椒。1975 年以前，該山區居民爲達羅毗荼人，大概遷自印度的科羅曼德爾海濱，他們與扁擔山脈、象山山脈和安南山脈地區的類似部落有關。

Kréa, Henri　克雷阿(1933. 11. 6～　)

非洲詩人、戲劇家、小說家，尤以詩歌著名。父親是法國人，母親是阿爾及利亞人，在巴黎亨利四世中學求學，1956 年成爲記者，在巴黎定居。他的唯一一部小說『賈馬爾』(*Djamal*, 1961)描寫一個混血兒的故事。詩集有『長時期』(*Longue Durée*, 1955)、『偉大的日子』(*Grand Jour*, 1956)、『自由第一』(*Liberté première*, 1957)、『革命與詩歌是一回事』(*La Révolution et la poésie sont une seule et même chose*, 1957)、『黑暗的教訓』(*La Leçon des ténèbres*, 1957)、『溫泉浴室』(*Thermes*, 1958)、『永恆的詩篇』(*Poésie intemporelle*, 1961)、『平等社陰謀』(*La Conspiration des égaux*, 1964)和『使人頭暈目眩的詩』(*Poèmes en forme de vertige*, 1967)等。劇作有悲劇『地震』(*Le Séisme, tragédie*; 1958)、『阿爾及利亞的戲劇』(*Théâtre algérien*, 1963)和『朱古達之墓』(*Tombeau de Jugurtha*, 1968)等。

Krebs, Sir Hans Adolf　克雷布斯(1900. 8. 25～1981. 11. 22)

英籍德裔生物化學家。1937 年發現三羧酸循環，對細胞代謝及分子生物學的研究作出重要貢獻，因此與李普曼(Fritz Lipmann)共獲 1953 年諾貝爾生理學或醫學獎。1932 年在弗賴堡大學與德國生物化學家亨澤萊特(Kurt Henseleit)一道發現尿素循環(哺乳動物體內氨

克雷布斯
*世界衛生組織供圖

轉變爲尿素由尿排出的過程)。他出生於猶太醫生家庭。1933 年被迫遷居英國。1933～1935 年在劍橋大學繼續從事研究，1935～1954 年在約克郡的雪非耳(Sheffield)大學測定了鴿肝及胸肌中的糖在完全氧化爲二氧化碳和水，並釋出能量過程中產生的某些四碳及六碳酸的含量。1945 年任醫學研究理事會細胞代謝研究室主任，

1954～1967 年在牛津大學任教。1957 年與英國生物化學家科恩伯格(Hans Kornberg)合著『活質中的能量轉化』。

Krebs, Johann Ludwig　克雷布斯(1713. 10. 10～1780. 1)

德國管風琴家兼作曲家。以其管風琴作品聞名。先從父親學習，後在萊比錫成爲巴哈的得意門生。在茨維考(Zwickau)、蔡茨(Zeitz)和阿爾滕堡(Altenburg)任管風琴樂師。他的風琴曲繼承巴哈風格，作曲技巧十分完美。作品有三重奏鳴曲、長笛和大鍵琴奏鳴曲以及一些宗教聲樂作品。

Krebs cycle　克雷布斯氏循環。活細胞氧化食物並從中獲得能量的化學過程的最終階段。詳三羧酸循環(tricarboxylic acid cycle)條。

Krefeld　克雷費爾德

亦作 CREFELD。西德北萊茵-威斯特法倫州港口城市。在萊茵河左岸。1373 年設建制。17～18 世紀，基督教新教徒和門諾宗流亡者在此辦起的天鵝絨和絲綢紡織業，至今仍有盛名。1901～1929 年將鄰近一些城鎮併入。現爲鐵路樞紐和紡織業中心。有紡織技術學校多所以及凱撒-威廉博物館和紡織品展覽館等。生產鋼鐵、服裝等。還有印刷和印染業。人口約 223,124(1983)。

Krehbiel, Henry Edward　克雷比爾(1854. 3. 10～1923. 3. 20)

美國音樂評論家。擁護華格納及其他浪漫派作曲家的功業，堅定不移地反對近代學派的作品。在俄亥俄的辛辛那提學法律後，成爲『紐約論壇報』的音樂評論員(1880～1923)。早期的評論文章被收入 5 卷『紐約音樂季節評論』(1885～1890)；又修訂並完成柴伊爾『貝多芬生平』的首版英譯本。還著有『美國黑人民歌集』(*Afro-American Folksongs*, 1914)、『華格納式戲劇的研究』(1891)和幾本有關歌劇的書。

Kreis　帝國行政區

神聖羅馬帝國時代的行政區，由馬克西米連一世建制。其中包括：勃艮地、下萊茵-西伐利亞、下薩克森、上薩克森、選侯萊茵、上萊茵、法蘭克尼亞、士瓦本、巴伐利亞和奧地利。

Kreisky, Bruno　克賴斯基(1911. 1. 22～　)

奧地利社會民主黨領袖。奧地利總理。他研究法理學和政治經濟學，在維也納大學畢業時得法學博士學位。1926 年參加社會黨的活動。1938 年因自己的政治信仰和猶太出身而受德國秘密警察的迫害。他逃往瑞典，在那裏從事新聞工作和經商。1946～1950 年在斯德哥爾摩的奧地利公使館中任職，後來返回維也納，在外交部工作。1956 年進入奧地利議會。1959 年當選爲奧地利社會民主黨副主席，任奧地利外交部長。1967 年當選爲黨主席。1970 年成爲奧地利總理。據信克賴斯基成功地沿守「機動中立」的政策，與鄰居捷克斯洛伐克和南斯拉夫維持平和的關係，並試圖與其他不結盟國家合作。在中東衝突中，他是阿拉伯國家的有力支持者。1983 年退休。

Kreisler, Fritz　克萊斯勒(1875. 2. 2～1962. 1. 29)

奧地利小提琴家。7 歲入維也納音樂學院學習。10 歲在巴黎音樂學院學習作曲和小提琴。1888～1889 年在美國成功地進行巡迴演出。1910 年首次演出了艾爾加

克萊斯勒
*勝利唱片公司供圖

(Edward Elgar)爵士獻給他的『小提琴協奏曲』。在他演出的曲目中常有自己所寫的小品，其中有『維也納隨想曲』和『美麗的羅絲瑪琳』(Schön Rosmarin)。根據韋瓦第、庫普蘭等作曲家改編的『古典作曲家手稿』(*Classical Manuscripts*)被認爲是他自己的作品。

Kremenchug　克列緬丘格

亦作 KREMENČUG。烏克蘭蘇維埃社會主義共和國波爾塔瓦(Poltava)州城市。瀕臨聶伯河。有龐大的冶金和機械工業。鐵礦砂來自附近礦區。市內煉油廠加工河左岸地區所產原油。1959 年在克列緬丘格附近建成一座大型水電站。人口約 220,000(1983)。

kremlin　克里姆林

俄語作 KREML，舊稱 KREMNIK。中世紀俄國城市的中心城堡，通常坐落在某一條河邊的戰略據點。外有圍牆、堡壘、城壕、城樓和城垛；內有教堂、宮殿、辦公廳和軍火庫。莫斯科克里姆林宮建於 1156 年，現爲蘇聯政府所在地。克里姆林宮的建築形式融合了拜占庭、

俄羅斯、巴洛克和希臘羅馬等不同的風格。

從卡緬尼橋望克里姆林宮
*美國大英百科全書公司供圖

Krems　克雷姆斯

亦稱 KREMS AN DER DONAU。下奧地利州城市。在多瑙河和克雷姆斯河匯合處。995 年首見記載，12 世紀爲自治市。名勝古迹有舊城堡、聖法伊特(St. Veit)教區教堂、哥德式教區教堂、噴泉(1682)、市醫院教堂(1470)。該城釀酒業歷史悠久，現有五金、紡織和化工等工業，生產建築材料、皮革製品。人口 23,123(1981)。

Kremsier　捷克斯洛伐克城市。詳克羅梅日什(Kroměříž)條。

Krenek, Ernst　克任乃克(1900. 8. 23～　)

作曲家。使用序列技術創作音樂作品的傑出代表人物之一。生於維也納。1938 年移居美國，1945 年入美國籍。早期作品受馬勒(Gustav Mahler)影響，但在第一部歌劇『土牢城堡』(*Zwingburg*, 1924)中轉向表現主義。其歌劇『容尼讓樂隊開始演奏了！』(*Jonny Spielt Auf!*, 1927)獲得國際聲譽。30 年代開始應用荀白克的 12 音體系方法創作。第一首重要作品是『卡爾五世』(*Karl V*; 1933 作，1938 上演)。還有『第二鋼琴協奏曲』(1938)和『第四交響樂』(1947)。

對作曲風格和技巧進行廣泛的嘗試。在『塞斯蒂納』(*Sestina*, 1957)中應用了全面的序列主義方法。在『第三鋼琴協奏曲』中採用傳統的調性手法。『第五交響樂』是無調性的。神劇『神聖理性精神』(*Spiritus Intelligentiae*, 1958)應用了電子儀器產生音響。在『五角星形』(*Pentagram*, 1952)和『菲博納奇-動』(*Fibonaci Mobile*, 1965)中數學概念影響了音樂內容。其他作品有奏鳴曲、『12 首鋼琴小曲』、『11 塊透明體』和歌劇『帕拉斯・阿西納哭泣』(*Pallas Athene weint*, 1955)。著有『此時此地的音樂』(*Über neue Musik*, 1937)、『對位法教程』(1940)和自傳『自我分析』(*Selbstdarstellung*, 1948)。

krennerite　斜方碲金礦

一種金礦物，多產於低溫礦脈中，例如澳大利亞的卡爾古力和科羅拉多州的克里普爾克里克(Cripple Creek)。它是金的碲化物($AuTe_2$)，屬斜方晶系。兩種化學成分同它相似的礦物——碲金礦和針碲金銀礦——都形成單斜系晶體，它們比斜方碲金礦常見，是金的重要原生礦石，也是碲的來源。所有這 3 種礦物都具有相同的產狀、相似的化學性質和物理性質。

Kresge, S(ebastian) S(pering)　克力司吉(1867. 7. 31～1966. 10. 18)

美國商人。他所建立的連鎖雜貨店與折扣商店近 1,000 家，遍布美國。當了 5 年五金旅行推銷員後，1897 年與人合夥在田納西的孟斐斯與密西根的底特律開設兩家五分一角商店。兩年後二人買賣股權，克力司吉成爲底特律商店唯一的業主。他經營這家商店，並同親戚威爾遜(Charles Wilson)合夥，在中西部一些大城市開辦另外 7 家克力司吉-威爾遜商店。1907 年再次買下合夥人的股權，建立了克力司吉公司。公司組成 5 年後，資金達 700 萬美元，擁有北部和中西部的 85 個商店。1916 年資金增長到 1,200 萬美元，1925 年達到 1 億美元。第二次世界大戰後，公司業務擴展到美國、波多黎各及加拿大。

Kresge Co.　克力司吉公司。全名 S.S. KRESGE CO.。詳凱馬特公司(K mart Corporation)條。

Kress, S(amuel) H(enry)　克雷斯(1863. 7. 23～1955. 9. 22)

美國商人和藝術品收藏家。1887 年用教書薪金的節餘購買賓夕法尼亞州南蒂科克(Nanticoke)的一家文具店。3 年後用所獲利潤又在威克斯-巴勒(Wilkes-Barre)買了另一家商店。他直接從廠方進貨，經營五分至一角的廉價商品，薄利多銷。1896 年在田納西州孟斐斯開設一家商店，後不斷將商店收入投入擴大營業，至 1900 年已擁有 12 家店鋪。1907 年他將總部遷至紐約市，所經營的商店已達 51 家。他在世時，連鎖商店已發展到 264 家，年銷售額達 1 億6,900 萬美元。於 1921 年赴歐收集中世紀及文藝復興時期繪畫、雕刻及紡織品。1929 年建立克雷斯基金會，用公司 40% 有投票權的股票作爲捐獻。1939 年他贈給新成立的國家美術館繪畫 375 幅，雕刻 18 件，價值 2,500 萬美元。對其他文教衛生事業單位，也多有捐贈。

Kretschmer, Ernst　克雷奇默(1888. 10. 8～1964. 2. 8)

德國精神病學家，試圖將體態、體質與人格特徵及精神疾病聯繫起來。祖系爲神學家和醫生，本人曾在圖賓根大學學習哲學和醫學，1913 年畢業後留校任神經科臨牀助教。次年發表關於躁狂抑鬱性精神病的論文。第一次世界大戰期間任軍醫並研究癔病，發明了一種治療方法，讓戰爭癔病患者在黑屋中安靜下來，並給以電脈衝治療。戰後回圖賓根大學任講師(至 1926)，幾乎每年都發表一本新書。其最有名的著作『體格和性格』(*Körperbau und Charakter*, 1921)提出，某些精神疾病在特定體型者中較爲常見。他假定有 3 種主要的體型：瘦高的無力型、肌肉發達的運動員型及滾圓的矮闊型。過於瘦長的無力型易患精神分裂症，運動員型也是如此，但程度較低；而矮闊型較易發生躁狂抑鬱性精神病。易患精神分裂症的個體性情文靜，沈默寡言、孤僻；而矮闊型者的性情喜怒無常，易動情感，友好、愉快。但他的瘦長的精神分裂症患者比矮胖的躁狂抑鬱性精神病患者年輕，體型的差異可以解釋成因年齡的不同引起，因此他的著作受到批評。然而他的思想在某種程度上爲大家所接受，並導致了對心理學更深一步的研究。他還注意到，主要由內分泌疾患引起的異常軀體特徵也更常見於癲癇和精神分裂症患者，因而試圖把這種發育異常的面部類型結合進他的體型分類中去。並試圖把各種體型和與之相關的精神疾患與屍檢所見特定的腦部病理聯繫起來。

1926 年任馬爾堡大學精神病學和神經病學教授。1923 年著『癔病、反射及本能』(*Hysterie, Reflex und Instinkt*)，提出癔病的症狀起初是有意識的，但以後爲自動機制所接管。1929 年發表『天才者的心理學』(*Geniale Menschen*)，論述了藝術，該書認爲種族混雜是與高度文化相關聯的，這使他與納粹政權發生衝突。1933 年他辭去德國心理治療學會主席職務，以抗議納粹接管政府，但他不像其他傑出的德國心理學家那樣離去，第二次世界大戰期間繼續留在德國。戰後又回圖賓根大學任精神病學教授和神經科診所主任(至 1959)。其間，他提出一種以反射研究爲基礎的性格學說，認爲人格由對不同刺激發生應答的總和組成，反應的類型決定個體性格。他還關心兒童和少年的體質和精神疾患的研究，設計新的心理治療和催眠方法，並研究强迫性犯罪行爲，建議適當爲監獄犯人提供精神病治療。

Kretschmer, Paul　克雷奇默(1866. 5. 2～1956. 3. 9)

語言學家，曾致力於印歐諸語言早期歷史及其相互關係的研究。克雷奇默關於古希臘語中前希臘成分的研究是一項劃時代的研究，見於其所著『希臘語史導論』(*Einleitung in die Geschichte der griechischen Sprache*, 1896)一書。他把希臘地名同古安納托利亞地區的外國相應稱呼加以比較，認爲，這些地方早在希臘文化之前，即已存在一種非希臘的、地中海文化，它留下大量的語言學痕迹。埃文斯(Arthur Evans)爵士於 1900 年左右在克里特島上的克諾索斯(Knossos)古城的發現，有助於證實克雷奇默的觀點。克雷奇默曾任馬爾堡(今屬西德)大學教授(1897～1899)及維也納大學比較語言學講座(直至1936)。作爲新語法學派的信奉者，他還對現代希臘方言學有所貢獻，並且推動了德國語言地理學的研究。

Kretzer, Max　克雷策爾(1854. 6. 7～1941. 7. 15)

德國表現主義作家。擅長描寫 19 世紀 80 年代和 90 年代柏林工業無產階級的工作條件。父親是個客棧老闆。13 歲進工廠做工，25 歲開始寫作。有些社會小說是以他做工時的體驗寫成的，如『建築正面的拉斐爾』(*Der Fassadenraphael*, 1911)，描寫他以寫招牌爲職業時的體驗；『老安德烈亞斯』(*Der alte Andreas*, 1911)，記錄他在一家燈泡廠時的工作。其他小說涉及緊迫的社會問題，如『受騙者』(*Die Betrogenen*, 1882)探討了賣淫；『墮落的人們』(*Die Verkommenen*, 1883)探討了城市工人的命運；『廷佩師傅』(*Meister Timpe*, 1888)被認爲是他的最佳小說，描寫迅猛的工業化如何毀滅個體經營的小生產者。克雷策爾曾受左拉的影響，這主要表現在他把自然主義的文學觀和人生觀用於描述柏林的環境，這個環境他是很熟悉的。

Kreuger, Ivar　克呂格(1880. 3. 2～1932. 3. 12)

瑞典金融家。曾試圖壟斷全世界的火柴生產，人稱「火柴大王」。1907 年在瑞典創辦了一家火柴公司。第一次世界大戰期間，在他的倡議下，整個瑞典的火柴工業合併爲一家公司，即瑞典火柴股份公司，自任常務董事。戰後，在美國資本的支持下，從事一系列投機性很强的金融活動，目的是爲了確保對瑞典以外世界火柴產銷的壟斷。到 1928 年，他的公司已控制全世界一半以上的火柴生產。然而，隨著世界性蕭條的日益嚴重，其處境也日益窘迫，1932 年開槍自殺。

Kreussen stoneware　克羅森炻器

自 16 世紀後期至約 1730～1732 年在巴伐利亞的克羅森生產的德國鹽釉炻器。起初生產的是矮形的帶有錫蠟蓋子的啤酒杯、四邊形或六邊形的長頸瓶以及梨形或球形的水罐。炻器坯體爲灰紅色，塗有棕色鹽釉。裝飾有素浮雕，也有以藍、紅、綠、黃、白等鮮明的釉上彩繪的浮雕，偶爾也用金裝飾，或者在素胎表面用上述同樣的釉上彩描繪各種圖案。裝飾主題有基督的十二使徒、選帝侯、風景以及家庭和婚禮的紀念儀式等。

Kreutzberg, Harald 克羅伊茨伯格(1902. 12. 11～1968. 4. 24)

德國現代舞演員和編導。因把舞蹈與啞劇結合的獨舞聞名於世。曾在德勒斯登芭蕾舞學校接受訓練，並向維格曼(Mary Wigman)和拉班(Rudolf Laban)學習現代舞。1927 年開始表演賴恩哈特(Max Reinhardt)導演的戲劇。1929 年到紐約市，隨即同舞蹈演員喬治(Yvonne Georgi)一起在美國、加拿大和歐洲旅行演出；1932 年聯合佩奇(Ruth Page)到美國和遠東旅行演出；此後主要表演獨舞。他的富於創造性的舞蹈設計風格把自由舞蹈動作和這樣一些戲劇因素，如啞劇和形象化的服裝設計巧妙的結合起來而形成其富有創造性的編導風格。他的作品從『天使盧齊費』(*Der Engel Luzifer*)的悲劇性寓喻到『婚禮的花束』(*Der Hochzeitsstrauss*)的喜劇性怪誕手法，豐富多采。1959 年退出舞臺後幫助別人編舞，並在自己的學校(1955 年在瑞士伯恩創辦)執教。

Kreutzer, Rodolphe 克羅采(1766. 11. 16～1831. 1. 6)

法國作曲家和小提琴家。法國小提琴演奏學派奠基人之一，也是當時第一流即興演奏家和指揮家。師承斯塔密茨(Anton Stamitz)，1795 年任巴黎音樂學院小提琴教授。1798 年在維也納接受貝多芬題獻給他的『A 大調鋼琴與小提琴奏鳴曲』(作品 47 號，即『克羅采奏鳴曲』)。曾在義大利劇院和巴黎歌劇院獲得小提琴獨奏席位，後成爲拿破崙和路易十八的私人音樂家。寫有約 40 部歌劇、舞劇，19 首小提琴協奏曲和許多室內樂作品。與小提琴家巴約(Pierre Baillot)及羅德(Pierre Rode)合寫的『小提琴演奏法』和他的 40 首『練習曲或隨想曲』(*Études ou caprices*)一直是標準的小提琴練習曲。

Kreutzwald, F(riedrich) Reinhold 克列茨瓦爾德(1803. 12. 26～1882. 8. 25)

愛沙尼亞醫生、民俗學家和詩人。曾編纂愛沙尼亞民族史詩『卡列維波埃格』(*Kalevipoeg*, 1857～1861)。畢業於塔爾圖(Tartu)大學，在沃羅(Voru)市衛生局工作達 40 餘年。1838 年費爾曼(F.R. Faehlmann)組織愛沙尼亞學術協會，該會爲編寫一部民族史詩而搜集敍事民歌。克列茨瓦爾德作爲德國浪漫派文學的研究者和翻譯者，把搜集的資料同原詩結合起來，寫成史詩。在史詩中，「卡列維德」(*Kalevid*, 民族戰士)是古代愛沙尼亞獨立的象徵，情節圍繞著他的浪漫奇遇展開。『卡列維波埃格』是 19 世紀民族覺醒時期的主要作品，對後來的文學、藝術和音樂具有重要影響。

Kreuznach 克羅伊茨納赫。西德城市。詳巴特克羅伊茨納赫(Bad Kreuznach)條。

Krėvė-Mickievičius, Vincas 克雷韋-米凱維丘斯(1882. 10. 19～1954. 7. 7)

亦稱 VINCAS KREVE。立陶宛詩人、語言學家、戲劇家。在立陶宛文學中具有重要地位。曾任立陶宛駐亞塞拜然領事，1922～1939 年在考納斯(Kaunas)成爲斯拉夫語言和文學教授，後在維爾紐斯(Vilnius)任教。1944 年流亡外國。1947 年起任美國賓夕法尼亞大學教授。因搜集和出版立陶宛民歌『代諾斯』(*Dainos*)而蜚聲國際。他在所著戲劇中盡力表達受外國統治壓抑的民族感情，受到立陶宛人極大歡迎。『薩魯納斯』(*Šarūnas*)、『代諾弗地區傳說』(*Dainavos kunigaikštis*, 1912)等劇以浪漫的和理想主義的色彩表述往事；但他同時也是一位對人類天性有深刻理解的現實主義觀察家，如在農村劇『女婿』(*Žentas*, 1921)、描寫農村人的短篇小說『蘇蒂摩西』(*Sutemose*, 1921)或『在茅草房頂下』(*Po šiaudine pastoge*, 1922～1923)中所表現的那樣。此外，他還從立陶宛傳奇和東方傳奇中搜尋題材，另行改編作品。

Kribi 克里比

喀麥隆中南省大西洋州首府和港口。瀕幾內亞灣，在熱帶雨林地帶邊緣。出口象牙、可可、木材和咖啡，也是農產品和魚類的貿易中心。美麗的海濱吸引遊客。有機場。並有公路通往埃代阿(Edéa)、杜阿拉(Douala)和埃博洛瓦(Ebolowa)。人口約 18,000(1984)。

Krieger, Johann Philipp 克里格爾(1649. 2. 25～1725. 2. 7)

丹麥作曲家。以教堂大合唱、賦格曲和鍵盤樂組曲聞名。曾在紐倫堡和哥本哈根學習，1670 年任貝魯特宮廷管風琴樂師。1680 年任哈雷和魏森費爾斯(Weissenfels)宮廷樂長。所寫 2,000 首大合唱，約有 80 首留存。其作品代表了從早期巴洛克風格到巴哈時期這一體裁發展中的一個重要階段。他是當時鍵盤樂器組曲的主要作曲家之一，還創作室外用的吹奏樂組曲和約 200 首世俗分節歌。只有少數歌劇中的咏嘆調存留。

Kriemhild 克里姆希爾特

在日耳曼英雄傳說中，她是勃艮地國王鞏特爾(Gunther)、格爾諾特(Gernot)和吉澤爾赫爾(Giselher)的姐姐。在古代北歐傳說中，她名叫谷德倫(Gudrun)，在有關她的敍事詩裏，情節都是各不相同的復仇故事。在『尼貝龍根之歌』(*Nibelungenlied*)裏，她是中心人物，一位溫順的公主。齊格弗里德(Siegfried)曾向她求婚，因爲他在替鞏特爾向布倫希爾特(Brunhild)求婚時立下功勳，使他贏得了克里姆希爾特。但是後來布倫希爾特由於他在代人求婚時所扮演的角色，對他懷恨在心，鞏特

爾遂同意將他處死。在史詩的第二部分裏，克里姆希爾特的悲痛把自己變成一個「女鬼」。她嫁給埃采爾(Etzel, 匈奴人阿提拉〔Attila〕)是爲了對她的兄弟進行報復，她成功地把他們邀請到埃采爾的宮廷裏，並叫人把他們殺死。而她自己則被狄特里希・封・貝爾恩(Dietrich von Bern, 參閱該條)的製造武器師傅希爾德布蘭特(Hildebrand)所殺。

Krige, (Mattheus) Uys 克里赫(1910. 2. 4～1987. 8. 10)

南非詩人、戲劇家、翻譯家及短篇小說家。曾在斯泰倫博斯(Stellenbosch)大學學習。在『蘭德每日郵報』任記者時，開始他的寫作生涯。他的詩集『迴轉』(*Kentering*, 1935)、劇本『倔强的妓女』(*Magdelena Retief*, 1938)和詩歌故事集『棕櫚樹』(*Die palmboom*,1940)，使他享有作家的名聲。1940～1941 年在北非作戰的南非軍隊中充任記者，在圖卜魯格(Tobruk)被俘，送往義大利。他的逃跑成爲『出路』(1946)的寫作基礎。他在戰爭中的經歷收集在『夢與沙漠』(1953)一書中。劇本『死亡牆』(1960)和『狙擊手』(1962)鞏固了他的國際聲譽。由於他溝通了英語和阿非利堪斯語，塡平了政治和語言上的鴻溝，他理解並遵循南非文學傳統，是南非文壇的重要人物。1968 年出版『企鵝叢書：南非詩集』。

krill 磷蝦

磷蝦亞目(Euphausiacea)或磷蝦屬(*Euphausia*)的甲殼動物，英文名有時單指南極磷蝦(*E. superba*)一種。磷蝦類生活在遠洋，長 8～60 公釐(約3/10～2 吋)，已知 82 種。多數在下側有發光器，在夜間可見。在某些海域是各種魚、鳥和鯨(特別是藍鯨和長鬚鯨)的食料。在海洋表層或 2,000 公尺(約 6,600 呎)以下深處結成大羣。南極磷蝦長約 5 公分，體透明，有紅褐斑。幼體發育有 9 期。雄蝦約 22 月成熟，雌蝦約 25 月。產卵期 5 個半月，產在深約 225 公尺(740 呎)處；幼體取食微生物，隨著發育而漸移到表層。南極洋從 1～4 月間每立方公尺水中可有南極磷蝦 20 公斤(約每立方碼 35 磅)。由於數量多，營養豐富，生態學家認爲是人類潛在的食物來源，尤其可提供大量維生素 A。

Krim 蘇聯烏克蘭蘇維埃社會主義共和國一州。詳克里米亞(Crimea)條。

Krimmitschau 東德卡爾-馬克思城專區城市。詳克里米喬(Crimmitschau)條。

Krimmler Wasserfälle 克里姆爾瀑布

奧地利薩爾斯堡州瀑布。在克里姆爾河上。落差 380 公尺(1,247 呎)，分上、中、下 3 級，上級最爲壯觀，落差 140 公尺(460 呎)。

Krimpen, Jan van 克林彭(1892. 1. 12～1958. 10. 20)

荷蘭傑出的現代書刊鉛字及郵票設計家，曾在海牙藝術學院接受傳統教育。早年愛好詩歌，1917 年以叢書形式發行一些朋友的詩集，並親自設計版式。他曾接受荷蘭郵政總局的委託，繪製一種特別紀念郵票的字型，郵票由著名的恩斯赫德(Enschedé)公司於 1923 年印行。這一設計的成功，又使該公司邀請他設計一套新活字。他設計的稱爲「魯泰蒂亞(Lutetia, 羅馬人對巴黎的稱呼)體」活字，是 1927 年荷蘭藝術品在巴黎展出時的正式字體。此外，他的著名活字字型還有：「安提戈涅體」希臘字母(Antigone Greek, 1927)、「羅馬尼體」(Romanée)活字(1928)、「羅慕洛體」(Romulus)活字(1931)和「光譜體」(Spectrum)活字(1943)。他設計的活字，通過特裝本協會(Limited Editions Club)的介紹，風行美國；經無雙出版社(Nonesuch Press)的介紹，也聞名英國。

Krimskii Poluostrov 蘇聯烏克蘭蘇維埃社會主義共和國的半島。詳克里米亞半島(Crimean Peninsula)條。

Krindachyovka 亦作 KRINDACHEVKA。烏克蘭蘇維埃社會主義共和國城市。詳紅盧奇(Krasny Luch)條。

Krishna 黑天

梵語作 KṚṢṆA。在印度崇奉者最多的諸神之一。印度教認爲，他是毗濕奴的第八個化身，是諸神之首，是千千萬萬印度教徒對之守貞專奉的本尊。關於黑天的神話主要源出於『摩訶婆羅多』及成書於 5 世紀的該詩附篇『訶利世系』(*Harivaṃśa*)及『往事書』(*Purāṇas*, 亦稱『古事迹』)，特別是『薄伽梵往事書』第 10、11 兩篇。根據這些文獻記載，黑天降生於雅達瓦(Yādava)族，幼年頑皮出衆，屢行神迹，滅除惡魔。黑天青年時是風流的牧牛人，用笛聲勾引牧女紛紛棄家到森林中同他如醉如狂地跳舞。最後，黑天和哥哥大力羅摩(Balarāma)回到秣菟羅(Mathura, 即馬圖拉)，殺死昏惡的國王庚斯(Kaṃsa)其後，他率領雅達瓦人前往卡提阿瓦(Kāthiāwār)半島的西部海岸，建宮廷於德瓦勒格(Dvāraka, 今古吉拉特邦的杜瓦爾卡〔Dwārkā〕)，娶魯格米尼(Rukmiṇī)公主和其他婦女爲妻。

黑天不肯參加俱盧(即考拉瓦〔Kaurava〕)族和般度(Pāṇḍava, 又譯槃陀)族之間的大戰，但讓雙方選擇：或收留他本人當隨從，或借用他的軍隊。根據般度族的抉擇，黑天爲般度人首領阿周那(Arjuna, 有修)擔任御者。事後他回到德瓦勒格城，雅達瓦人的衆首領發生內鬨，

黑天的哥哥和兒子在內亂中被害。黑天坐在林中痛哭，獵人誤以他爲鹿，一箭射中他的足跟，使他斃命。對黑天的崇拜主要强調神的愛與人的愛之間的相似。印度教義認爲，青年黑天與牧女們的調情嬉戲象徵神與人的靈

雨中的黑天、羅陀和樂女，18 世紀麥華時期手抄本裝飾畫；現藏新德里的印度國家博物館。
＊美國大英百科全書公司供圖

魂之間的愛。關於黑天的傳說紛紜歧異，因而黑天的畫像和雕塑像姿態不一，通常是青年牧人在牧女的簇擁下吹笛。

Krishna　克里希納

印度安得拉邦北部的縣。面積 8,734 平方公里(3,372 平方哩)。有「三角洲縣」之稱，通過灌渠引克里希納河和哥達瓦里(Godāvari)河河水灌溉。種植水稻、粟、豆類、油籽、棉花和煙草。有許多製糖廠、水泥廠和肥皂廠。重要城鎮有維傑亞瓦達(Vijayawāda)、默蘇利珀德姆(Masulipatam, 參閱該條；縣府)和尼贊伯德姆(Nizāmpatam)。人口 3,048,463(1981)。

Krishna River　克里希納河

舊稱 KISTNA。印度南部河流。源出馬哈拉施特拉(Mahārāshtra)邦境內的西高止山區，源頭在離西海岸不遠的默哈伯萊什沃爾(Mahābaleshwar)古鎮附近。向東流至瓦伊(Wai)，再轉向東南流經桑格利(Sāngli)至卡納塔克(Karnātaka)邦邊境；該河在此轉向東，以不規則的途徑流經卡納塔克邦進入安得拉邦。克里希納河再度先後轉向東南和東北，然後向東流至維傑亞瓦達進入三角洲，注入孟加拉灣，全長約 1,290 公里(800 哩)。

克里希納河有大片肥沃三角洲，與哥達瓦里河三角洲相連。不可通航但有灌溉之利；在維傑亞瓦達築有堰控制三角洲灌渠網的水流。河水靠季風帶來的雨量補充，全年水量變化大，限制灌溉之利用。最大的支流爲皮馬河(Bhīma)與棟格王德拉河(Tungabhadra)；後者在哈斯佩特(Hospet)有一水壩，1957 年建成以作爲蓄水庫和供給電力。

Krishnanagar　克里希納訥格爾

亦稱 KRISHNAGAR。印度西孟加拉邦訥迪亞(Nadia)縣縣府。位於賈蘭吉(Jalangi)河南岸。爲公路、鐵路交會點和該縣重要農產品集散地。榨糖爲主要行業。人口 98,141(1981)。

Kristallnacht　水晶之夜

亦稱 NIGHT OF BROKEN GLASS。指 1938 年 11 月 9～10 日德國納粹黨殺害猶太人和搶劫猶太人財產的事件。因暴行後到處是砸碎的玻璃，故有此諷刺性名稱。11 月 7 日，德國外交官拉特(Ernst vom Rath)在巴黎被波蘭籍猶太人大學生格倫什潘(Hershl Grynszpan)槍殺。希特勒和戈培爾(Joseph Goebbels)以此爲藉口，發動老衝鋒隊員在整個德國和奧地利對猶太人採取報復行動。9 日夜有 91 名猶太人被殺害，數百人受重傷，數千人遭到凌辱，約 7,500 家猶太人商店被洗劫一空，約 177 座猶太教會堂被焚燒或拆毀。蓋世太保頭目海德里希(Reinhard Heydrich)還下令逮捕 30,000 名有錢的猶太人，釋放條件是移居國外和奉獻財產。內政部長戈林(Hermann Göring)則下令猶太人交出 10 億馬克賠款。

Kristensen, Knud　克里斯滕森(1880. 10. 26～1962. 9. 29)

丹麥政治家。1920 年進入議會，成爲左翼黨的領導人。1940 年在德國占領下的斯陶寧(Thorvald Stauning)聯合政府中任內政大臣，1942 年斯陶寧死後，由主張與德國人和解的斯卡韋尼烏斯(Erik Scavenius)出任首相時，他即辭職。作爲戰後左翼黨政府的首相(1945～1947)，他表達了丹麥人要將第一次世界大戰後爲德國所占有的南什列斯威併入丹麥的情緒。他贊成强行修改邊界，使這一問題的有關各方無一滿意。他的政府亦於 1947 年倒臺。1953 年他組成了一個小的獨立黨，鼓吹收復南什列斯威和撤銷大部分社會福利立法。

Kristensen, (Aage) Tom　克里斯滕森(1893. 8. 4.～1974. 6. 4)

丹麥詩人、小說家。早年在哥本哈根大學讀書，後爲左翼的哥本哈根『政治報』(*Politiken*)撰寫評論(1924～1963)，頗有影響。他還將席勒、德萊塞(Theodore Dreiser)、勞倫斯(D〔avid〕 H〔avid〕 Lawrence)、雷馬克

(Erich Maria Remarque)等人的文學作品譯成丹麥文。第一卷詩集『海盜幻想』(*Fribytterdrømme*, 1920)寫城市和技術成就的美；第二卷『孔雀羽毛』(*Påfuglefjeren*, 1922)表現了他對外來的具有異國音調的名稱和鮮豔色調的喜愛。最著名的小說『毀滅』(*Hærværk*, 1930)是一次痛苦的反省，也是對他那一代人所作的悲觀評價。

Kristiania 克里斯蒂安。挪威首都和政治、經濟、文化中心。詳奧斯陸(Oslo)條。

Kristiansand 克里斯蒂安桑

挪威西阿格德爾(Vest-Agder)郡首府、港口和城鎮。位於奧蒂拉(Otra)河口，瀕臨斯卡格拉克(Skagerrak)海峽。港灣寬闊、不封凍，是瑟蘭(Sørlandet)地區最大社區。1641 年克里斯蒂安四世(Christian Ⅳ)在此修築城堡並建立城市，城市後以其名命名。現爲一旅遊地，繁忙的運輸中心和奧斯陸-斯塔萬格鐵路沿線最重要的城市。與歐洲和美洲許多港口都有遠洋貨運聯繫。謝維克(Kjevik)機場與挪威各主要城市和哥本哈根通航班。也是重要工業中心，有造船、紡織、金屬加工、木材加工等工業。食品加工業也很重要。著名建築包括路德派大教堂和市立劇院。人口約 61,834(1983)。

Kristianstad 克里斯蒂安斯塔德

瑞典南部省分。位於謝爾德灣(Skälderviken)與哈訥灣(Hanöbukten)之間。面積 6,089 平方公里(2,351 平方哩)。起伏的低地區土壤肥沃，出產穀物、甜菜和馬鈴薯。漁業亦重要。有採石、紡織等工業。省會爲克里斯蒂安斯塔德。人口約 280,380(1984)。

Kristianstad 克里斯蒂安斯塔德

瑞典克里斯蒂安斯塔德省省會。瀕臨哈馬爾湖(Hammarsjön)和海爾耶河(Helgeå)。建於 1614 年。1678 年歸屬瑞典。1711～1714 年波蘭斯坦尼斯瓦夫(Stanisław)王及其王室居住的王宮現爲技術學院和博物館。爲鐵路、商業和工業中心，有機械、麵粉、紡織、食品加工等工廠。城東南奧胡斯(Åhus)是該城港口，臨波羅的海。市人口約 69,354(1984)。

Kristiansund 克里斯蒂安松

挪威西部默勒-魯姆斯達爾(Møre og Romsdal)郡港口城鎮。地處瀕臨挪威海的 3 個小島上。城市周圍發現了大約福斯納(Fosna)文化(8000 BC？)時期的居民點廢墟。長期以來是重要漁港。1742 年設市。居民多爲 18 世紀到這裏來經營漁業的蘇格蘭人後裔。現已爲挪威大拖網船隊基地。該城主要出產鮮魚、醃魚和凍魚。也是附近漁業加工中心。人口約 17,895(1982)。

Kristina 瑞典女王。詳克里斯蒂娜(Christina)條。

Kristinehamn 克里斯蒂娜港

瑞典韋姆蘭(Värmland)省港口城鎮。臨維納恩湖(Vänern)。早在 14 世紀便是貿易中心。1582 和 1642 年兩次設建制。主要工業以木材和鐵爲基礎，產品通過繁忙的港口外運。人口約 26,565(1984)。

Kritikón Pélagos 詳克里特海(Crete, Sea of)條。

Krivoy Rog 克利福洛

亦作 KRIVOI ROG 或 KRIVOJ ROG。蘇聯烏克蘭蘇維埃社會主義共和國第聶伯羅彼得羅夫斯克(Dnepropetrovsk)州城市。位於因古列茨(Ingulets)河和薩克薩甘(Saksagan)河匯合處。爲蘇聯主要鐵礦開採地，全國 2 個主要鋼鐵工業中心之一。市區和郊區沿鐵礦分布，形成一條逾 29 公里(18 哩)長的狹帶。大部分高品位赤鐵礦已開採，但仍有大量低品位鐵礦儲藏。1969 年劃入該市的喬爾內伊(Terny)有一座大鈾礦。有一條運河與聶伯河上的卡霍夫卡水庫(Kakhovka Reservoir)相連，可補給用水。市內有礦業學院。人口約 674,000(1983)。

Križanić, Juraj 克里札尼奇(1618～1683. 9. 12)

俄語作 YURY KRIZHANICH。天主教司鐸，克羅地亞人。曾在歐洲幾處的神學院學習。1647 年一度去莫斯科，促進天主教與東正教的統一。1659 年再去莫斯科，受聘研究斯拉夫的語法。1661 年 1 月被放逐到西伯利亞的托博爾斯克(Tobolsk)。此後 15 年在那裏寫出 9 部關於政治、經濟、宗教、語言和哲學的著作，其中有『俄語語法通義』(*Grammatichno izkazanye ob russkom yaziku*)、『統治權論』(*Politika ili razgovor ob vladatelystvu*)等。

Krk 克爾克

義大利語作 VEGLIA，拉丁語作 CURICUM。南斯拉夫在亞得里亞海中最大和最北部的島嶼，屬克羅地亞。面積 410 平方公里(158 平方哩)。考古發現表明該島自新石器時代以來一直有人居住。羅馬勢力於公元前 1 世紀開始進入該島，7 世紀斯拉夫人到此。島東部嶙峋光禿，而西部和中部出產地中海水果、葡萄，有畜牧業和養蜂業。由於島的地質構造(溶蝕石灰岩和複理層帶)條件而形成水流湍急的河流以及一些泉水。島上有 2 個小湖泊。克爾克鎮位於一座小山上，俯瞰克爾克灣，鎮內有 12 世紀的大教堂和弗蘭科潘(Frankopan)家族的城堡。

1980 年完成連接大陸的橋樑。根據設計，大橋全長 1,039 公尺(4,296 呎)，汽車道寬 11 公尺(34 呎)，有

世界上跨度最大的水泥橋拱之一(390 公尺〔1,280 呎〕)。隨橋架設許多管道，今後可從大陸向該島輸送淡水，從該島港口向大陸輸送石油。人口：全島約 13,334(1981)；鎮 1,531(1971)。

克爾克島海濱
※美國大英百科全書公司供圖

Krkonoše 捷克東北蘇臺德山脈主要部分。詳巨人山脈(Giant Mountains)條。

Krleža, Miroslav 克爾萊札(1893. 7. 7～1981. 12. 29)

克羅地亞現代文學中的一位主要人物。曾受過軍訓，後改學寫作，1919 年創辦左翼雜誌。第二次世界大戰後，被選爲南斯拉夫科學藝術院副院長，以後又任克羅地亞辭典編纂研究所所長和南斯拉夫作家聯盟主席。他是一位精神飽滿、才智充盈和知識廣博的作家，懷著强烈的激情，大無畏地批評政治和社會上的不公正現象。其代表作品有戲劇 3 部曲『格列姆巴伊老爺們』(*Glembajevi*, 1932)，對奧地利帝國統治下的克羅地亞資產階級的腐朽作了揭露。並著有長篇小說『菲利普·拉丁諾維奇的歸來』(*Povratak Filipa Latinovića*, 1932)等。

Kroc, Ray 克羅克(1902. 10. 5～1984. 1. 14)

原名 RAYMOND ALBERT KROC。美國餐館老板，爲遍布世界的麥當勞速食企業創辦人。第一次世界大戰期間他當過救護車司機。返回芝加哥後做過各種工作，如爵士樂鋼琴手、不動產推銷員等。1937 年開辦自己的公司，40 年代初期成爲「多種飲料攪拌器」(可同時混合 5 種牛奶飲料)的專賣商。1954 年他偶然發現加利福尼亞州聖伯納底諾(San Bernardino)一家麥當勞兄弟餐館，使用 8 臺他的攪拌器。爲了銷售更多的這種機器，決定建立這類麥當勞路旁餐館的連鎖店，並同意支付麥當勞兄弟總收入的 0.5%。第一個麥當勞餐館於 1955 年 4 月在伊利諾州德斯普蘭斯(Des Plaines)開業，同年還有另外兩個店鋪開業，總銷售額達 23.5 萬美元。爲了給更多的路旁餐館積累資金，他售出自己的攪拌器公司。1961 年終於以 270 萬美元購得麥當勞兄弟的股權。那時，他已建立 228 家餐館，銷售額達 3,700 萬美元。直到他逝世爲止開辦的餐館有 7,500 多家。1968～1977 年任公司董事長，1977 年以後一直擔任公司的資深董事長。

Krochmal, Nachman 克羅克馬爾(1785. 2. 17～1840. 7. 31)

一稱 RANAK。波蘭出生的猶太教學者、哲學家。所著『當代迷途指津』(*More nevukhe ha-zman*)在猶太人宗教、文學、特別是史學方面頗有創新。他繼承邁蒙尼德(Moses Maimonides)的志向，要調和猶太教傳統與當代世俗知識。他認爲，爲此目的必須從歷史、文學和宗教哲學等各方面研究猶太精神。『當代迷途指津』不以猶太教爲抽象的宗教而以之爲民族生活歷史，轉移學者的注意，使局面爲之一變。

Krock, Arthur B(ernard) 克羅克(1886. 11. 16～1974. 4. 12)

任職『紐約時報』達 30 餘年的主要政論家和分析家。他以對美國政治、外交和經濟事務的冷靜分析而聞名。他的專欄『在國內』1933 年在『紐約時報』問世，持續至 1966 年。他是第一位 4 次獲普立茲獎的記者——兩次一般獎(1935 和 1937)，兩次特別獎(1950 和 1955)。1908 年進普林斯頓大學，後因家道中落而輟學。向『路易斯維爾先驅報』自薦爲有經驗的記者，被錄用後負責報導政治事件。一度進美聯社，後加入『信使日報』(*Courier-Journal*)。1910 年去華盛頓任『路易斯維爾時報』駐首都記者，1911 年還同時爲『信使日報』工作。曾往返於路易斯維爾和華盛頓之間，做報紙和其他工作，直到 1923 年受聘爲『紐約世界報』董事長兼發行人的助手。1932 年『紐約時報』請他到該報華盛頓分社任職，他遂在此工作直到退休。退休後，『紐約時報』發表了其專欄文章選集：『在國內：1932～1966』。著作有：『回憶錄：火線上 60 年』(1968)、『被統治者的同意和其他虛假』(*The Consent of the Governed and Other Deceits*, 1971)和『我年輕的時候：在 19 世紀 90 年代成長』(1973)。

Kroeber, A(lfred) L(ouis) 克羅伯(1876. 6. 11～1960. 10. 5)

美國人類學家，20 世紀上半期最有影響的人類學家之一。其主要研究課題是要理解文化的性質和它的過程。他的興趣和研究範圍涉及整個人類學，對美洲印第安人的人種學，對新墨西哥州、墨西哥和秘魯的考古學，對語言學、民俗學、親屬關係和社會結構等方面的研究，都作出了寶貴的貢獻。克羅伯在哥倫比亞大學攻讀研

究所時，深受鮑亞士(Franz Boas)的影響。1901 年取得博士學位。一生著述多達 500 餘篇文章、專論和專著。而權威著作則屬『人類學』(1923 年初版；1948 年修訂再版)。

克羅伯的考古工作主要是在墨西哥(1924 和 1930)和秘魯(1925, 1926 和 1942)所作的幾次考察。他採用有控制的發掘方法，並且通過對出土文物風格的細緻分析來確定年代順序，寫成重要的著作『1942 年秘魯考古』(*Peruvian Archaeology in 1942*, 1944)。克羅伯的語言研究工作主要是諸語言之間與諸語言本身的歷史關係，從而開創了對美洲印第安人的方言調查工作。所著『約庫特方言調查』(*Yokuts Dialect Survey*, 1963)一書是關於加利福尼亞州印第安諸語言的結論性著作，包括自 1900 年以來所取得的研究成果。此外，克羅伯在文化研究方面的巨著是『文化發展的結構』(*Configurations of Culture Growth*, 1945)，該書力圖找出文明人類的全部思想和藝術的興衰過程。另著有『文化的性質』(1952)、『風格與文明』(1957)和『文明和文化彙編』(*A Roster of Civilizations and Culture*, 1962)。

Krogh, (Schack) August (Steenberg)　克羅伊 (1874. 11. 15～1949. 9. 13)

丹麥生理學家。由於發現毛細血管的運動-調節機制而獲 1920 年諾貝爾生理學或醫學獎。他發現毛細血管隨組織對血液的需要量而相應地舒縮，如活動的肌肉

克羅伊
哥本哈根市德特孔蓋利格圖書館供圖

內擴張的毛細血管數目比不活動的肌肉爲多。曾與其妻瑪麗共同研究過呼吸生理。他曾在哥本哈根大學學習動物學，1916 年任該校動物生理學教授。1906 年因著『肺臟氣體交換的機制』(*Mechanism of Gas Exchange in Lungs*)而獲維也納科學院獎。還著有『動物及人類的呼吸交換』(*The Respiratory Exchange of Animals and Man*, 1916)及『毛細血管的解剖學及生理學』(*The Anatomy and Physiology of Capillaries*, 1922)等書。

Krokodil　鱷魚

蘇聯雜誌。1922 年創刊，以諷刺性的幽默和漫畫著稱。這個季刊原爲蘇聯『工人報』(*Rabochy*)的圖畫增刊，現爲 14～18 頁、充滿彩色漫畫的雜誌。它一貫表現一成不變的資本主義西方的形象，以適合其基本宗旨：「與資本主義作鬥爭，暴露其生活的消極方面，以及官僚主義、驕傲自大、到處插手和輕浮膚淺等陰暗面」。它由『眞理報』發行。它的漫畫、諷刺文、短文質量都很高。那些針對蘇聯讀者特寫的文章常在幽默的掩飾下傳達共產黨的旨意。以精美圖畫聞名的這一不落俗套的刊物聘有一些蘇聯最傑出的作家爲其撰稿。

Kröller-Müller State Museum　克羅勒-穆勒國家博物館

荷語作 RIJKSMUSEUM KRÖLLER-MÜLLER。位於荷蘭奧特洛(Otterlo)。主要收藏 19 世紀後期和 20 世紀的藝術品，尤其是梵谷的作品。該館以主要捐獻人克羅勒-穆勒夫人(Mrs. H. E. L. J. Kröller-Müller)之名命名，展品陳列於由比利時人費爾德(Henry van de Velde)所設計，在 1937～1954 年間建造的一所大樓中。收藏內容還包括了 16～18 世紀荷蘭、義大利、德國的畫作及歐洲的素描、版畫、家具，中國美術品和中國、代爾夫特(Delft, 荷蘭西部的城市)、埃及、法國、希臘的陶器。

Kromdraai　克羅姆德萊

南非三個相鄰的考古遺址之一，曾發現重要的人科化石遺存。參閱斯泰克方丹(Sterkfontein)條。

Kroměříž　克羅梅日什

德語作 KREMSIER。捷克斯洛伐克南摩拉維亞州城市。瀕臨摩拉瓦河。建於 1110 年。現有發電機、內燃機和靴鞋等製造業。市內的古建築有主教夏宮、哥德式聖莫里斯(St. Maurice)教堂(1260)、18 世紀聖約翰教堂等。人口約 25,904(1984)。

Kronecker, Leopold　克羅內克(1823. 12. 7～1891. 12. 29)

德國數學家，主要貢獻在方程論和高等代數。他從利格尼茲(Liegnitz)中學數學教師庫默爾(Ernst Kummer)那裏對數論發生興趣，在柏林大學以有關代數數域的論文『論複可逆元素』獲博士學位(1845)。他管理家庭的商務和土地業務直到 30 歲，這時期以數學爲消遣。1861～1883 年在柏林大學任教，1883 年接替庫默爾任教授。他研究算術和代數，主要貢獻在橢圓函數、代數方程論和代數數論方面。在代數數論方面，他提出了類似於德國的狄德金(Richard Dedekind)理論的另一種理論，他的代數量理論(1882)就是這個理論的一部分。但

是他對數學哲學的貢獻更引人注意。他第一個懷疑非結構性存在證明的意義，同德國數學家維爾斯特拉斯(Karl Weierstrass)的分析學派就這些證明和其他經典分析的觀點進行多年的論戰。他和維爾斯特拉斯一樣主張分析的泛算術化，但是他堅持一切數學必須歸約爲正整數，他對古典分析的一些批評得到 20 世紀關於數學基礎的研究的支持。克羅內克 δ 函數是爲紀念他而命名的。

Kronoberg　克魯努貝里

瑞典南部省分。面積 8,452 平方公里(3,263 平方哩)，爲起伏不平、森林沼澤廣布的高原。有衆多的湖泊和河流。工業以生產林產品爲主。省會爲韋克舍(Växjö)。人口約 174,319(1984)。

Kronos　希臘宗教中的男性神。詳克洛諾斯(Cronus)條。

Kronotsky Nature Reserve　克羅諾基自然保護區

在俄羅斯蘇維埃聯邦社會主義共和國東部。爲進行自然科學研究而開闢。位於堪察加半島東岸。建於 1934 年。1967 年確定現疆界，面積 964,000 公頃(2,382,100 畝)。內有蘇聯唯一的間歇泉盆地。海岸山嶺中多火山、溶岩流、熱湖、溫泉。植被爲草地、樺樹林等。野生動物有土撥鼠、斯泰勒(Steller)海獅、棕熊、黑獾、松雞、野鴨、天鵝等。僅部分地區向教學活動開放。

Kronshtadt　喀琅施塔得

一作 KRONŠTADT。俄羅斯蘇維埃聯邦社會主義共和國列寧格勒州軍港。位於芬蘭灣東端科特林(Kotlin)島。1703 年彼得一世從瑞典手中奪取該島，在此建立要塞。十月革命期間，波羅的海艦隊「奧羅拉號」(Aurora)巡洋艦從此出發去炮轟冬宮。1921 年 3 月，該港水兵曾起事反對蘇維埃政府。其城防工事在 1941～1944 年間對保衛列寧格勒起過重要作用。人口 39,477(1970)。

Kronshtadt Rebellion　喀琅施塔得叛亂(1921. 3)

Kronshtadt 一作 KRONŠTADT。俄國十月革命後反對蘇維埃統治的幾次重大叛亂之一，由喀琅施塔得海軍基地的水兵發動。他們在 1917 年曾支持布爾什維克。但在1921 年初城市工人由於食物不足而舉行罷工和示威時，他們對工人表示同情，組成臨時革命委員會。除了經濟改革外，他們要求「不要布爾什維克參加蘇維埃」，從監獄中釋放非布爾什維克的社會主義者，結束共產黨專政，提供政治自由和公民權利。托洛斯基和圖哈切夫斯基(Mikhail N. Tukhachevsky)率兵鎮壓叛亂分子，除當場擊斃者外，倖存的一概關入監獄。但由於這次叛亂，蘇聯在 1921 年 3 月終於實行了新經濟政策。

Kronstadt　羅馬尼亞布拉索夫縣城。詳布拉索夫(Braşov)條。

Kronstam, Henning　克龍斯塔姆(1934. 6. 29～)

丹麥舞蹈家，丹麥皇家芭蕾舞學校校長。曾在該校學習舞蹈，早年曾在阿什頓(Frederick Ashton)編導、獲得成功的『羅密歐與茱麗葉』(1955)中首演聞名，他扮演第一個羅密歐。擅長半性格舞，尤以演珀蒂(Roland Petit)的『卡門』及『貝日拉克的西拉諾』(*Cyrano de Bergerac*)著名。1977 年丹麥皇家芭蕾舞團藝術指導弗林特(Flemming Flindt)辭職，他與拉洛夫(Kirsten Ralov)共同擔任藝術指導。

Kroonstad　克龍斯塔德

南非橘自由邦城市。建於 1850 年。法爾斯(Vals)河流經該市。是繁忙的農業和運輸中心，也是該邦北部的教育中心，有職業學校和商業學校。橘自由邦金礦區距城 64 公里(40 哩)，城北有煤礦和金剛石礦。人口約 93,100(1983)。

Kropotkin　克魯泡特金

俄羅斯蘇維埃聯邦社會主義共和國克拉斯諾達爾(Krasnodar)邊區城市。瀕臨庫班(Kuban)河。建於 19 世紀。1921 年爲紀念地理學家克魯泡特金而更名，同年設鎮。因是鐵路和河道的交叉點，19 世紀末期即成爲運輸中心。現運輸業仍然重要。亦爲農產品加工中心。人口約 73,000(1983)。

Kropotkin, Peter　克魯泡特金(1842. 12. 21～1921. 2. 8)

俄語全名爲 PYOTR ALEKSEYEVICH KROPOTKIN。俄國革命者和地理學家，無政府主義運動的最高領袖和理論家。克魯泡特金之父爲世襲親王，他在貴胄士官學校畢業後曾任沙皇侍從。1862～1867 年在西伯利亞當軍官，業餘從事動物研究和地理觀察，經過實地考察，提出該地山脈結構走向的新見解，修正了東亞地圖；他對地質的研究，豐富了冰河時期亞洲冰河作用的知識。他的成就很快得到科學界的承認，在他面前敞開一條走向光輝科學事業的大道。但 1871 年他拒絕出任俄國地理學會秘書職位，並拋棄了貴族繼承權，決心獻身於社會正義事業。在西伯利亞時他的思想已傾向無政府主義，即廢除一切政府形式的學說；1872 年訪問瑞士，眼見侏羅山區鐘錶工人自願組成互助的團體，更增强了他反對一切政府形式的信念。後來回到俄國參加革命活動，1874 年被捕，兩年後越獄逃逸，浪迹西歐，大部分時

間旅居瑞士。從這時起逐漸成爲著名的無政府主義活動家。1881 年瑞士政府在俄國要求下把他驅逐出境，他乃移居法國，再次以捏造的煽惑罪被捕，服刑 3 年，1886 年獲釋。

此後在英國定居 30 年之久，直到 1917 年俄國革命後，始返回祖國。這時克魯泡特金已是 75 歲高齡，1917 年 6 月，他回到故鄉彼得格勒(今列寧格勒)，受到熱烈歡迎，但他謝絕了臨時政府要他出任教育部長的邀請，他認爲人類社會獲得解放的前景無比光明，看到工農自發組成的蘇維埃以取代政府，以爲可以出現沒有國家的社會。但布爾什維克實行專政，他又幻滅了。他對一位友人講：「這種做法埋葬了革命」。他認爲布爾什維克派的行動，已經證明革命是不能製造的，即革命不能採用專政手段，而必須採用解放的辦法去實現。

他寫了不少有影響的作品，最重要的有：『造反的話』(*Paroles d'un révolté*, 1885)、『在俄國和法國監獄中』(1887)、『田野、工廠和工場』(1899)、『一個革命者回憶錄』(1899)、『互助論』(*Mutual Aid*, 1902)、『俄國文學』(1905)、『1789～1793 年偉大的法國革命』(1909)。『互助論』是他的不朽巨著，書中提出儘管達爾文主義者主張適者生存，而進化的重要因素仍然是合作，不是競爭，人類前途趨向分散的，非政治的和合作的社會，在那種社會裏人的才能不受規章制度、宗教和軍隊的干預而得到充分發揮。他的「無政府共產主義」，主張以物品和勞務的自由分配代替私人財產和不平等的收入；主張按需要定工資的原則，每個人不管出多少勞力，都可以從公共倉庫取去他自己認爲必要的東西。要實行這種美好理想，重點在於對青少年的教育等等。他認爲青少年不僅要學習書本知識，還要重視戶外教育，要學生在參加勞動和觀察事物中學習。這一設想，爲現代教育理論專家們所普遍接受。克魯泡特金根據自己監獄生活的經驗，倡議應對監獄制度進行徹底的改革。

1917 年後，他在蘇聯不參加政治，而致力於寫作倫理學史，惜未竟而卒。他死於莫斯科附近的季米特羅夫(Dmitrov)村，成千上萬的人爲他送葬，這是無政府主義的黑旗最後一次展現在俄國首都。克魯泡特金的一生符合高尚的道德標準，是他在著作中經常提到的腦力勞動和體力勞動相結合的典型。他公正無私，胸懷坦率，不斤斤計較於權力之爭，而無數革命者卻因未能擺脫這一切而使形象受損。因之，他不僅受到同志們的景仰，也爲反對者所敬佩。法國作家羅曼羅蘭說，托爾斯泰追求的理想，克魯泡特金在生活中實踐了。王爾德則稱讚克魯泡特金是他所熟悉的兩位眞正快樂的人物之一。

Krosno　克羅斯諾

波蘭東南端省分。東與蘇聯接壤，南界捷克斯洛伐克。面積 5,702 平方公里(2,202 平方哩)。省會克羅斯諾(Krosno, 參閱該條)。有維斯沃卡(Wisłoka)、維斯沃克(Wisłok)和桑(San)河從南向北流經。北部有石油天然氣田、天然氣管道和化工廠。南部有兩座水電站和多處療養、遊覽地。農業出產小麥和燕麥。東南端的貝斯基德(Beskid)山脈西段有別什恰德(Bieszczady)國家公園。人口約 465,000(1984)。

Krosno　克羅斯諾

波蘭克羅斯諾省省會。在波蘭東南端。爲該地區最古老的城市之一(始建於 14 世紀)。爲該國採礦和石油工業中心。也有食品加工、玻璃、紡織和電機工業。當地天然氣不僅爲該市和附近社區提供熱力，並輸往華沙、克拉科夫和上西里西亞。市內多古老建築。人口約 43,000(1984)。

Kroumirie　克魯米里

一作 KHROUMIRIE。突尼西亞西北部山區，有大面積栓皮櫟樹林。地處地中海以南和邁傑爾達河(Wādī Majardah)以北，東與阿爾及利亞交界，西至艾卜耶德(al-Abyaḍ)丘陵。

Kṛṣṇa　在印度崇奉者最多的諸神之一。詳黑天(Krishna)條。

Kru　克魯人

居住在賴比瑞亞和象牙海岸。語言屬尼日-剛果語系的克瓦語支。克魯人是整個非洲西海岸著名的碼頭工人和漁民，在塞內加爾的達喀爾至喀麥隆杜阿拉(Douala)的大多數口岸，都建有其僑居地。他們同有血緣關係的諸部落即沿海的巴薩人(Basa)和格雷博人(Grebo)以及內地的西孔人(Sikon)、薩波人(Sapo)和帕德布人(Padebu)，幾乎占據賴比瑞亞國土的⅓。政治組織歷來就不集中，每個亞部落居住在若干自治城鎮中。每個城鎮裏的社會組織都是建立在族外婚的父系氏族基礎上的。族長和有頭銜的官員組成城鎮議事會。克魯人的經濟以捕魚和生產稻米、木薯爲主。沿海地區被許多沒有橋樑的河流分隔，雖有助於城鎮保持自治，但也限制了經濟的發展，因而造成大批青年人不斷流向賴比瑞亞首都蒙羅維亞。20 世紀末期，部落地區以外的克魯人超過部落之內的克魯人，但大多數外出者都與家中保持聯繫，年老時就返回家園。20 世紀後期，最大的克魯人社區在蒙羅維亞。

Kruczkowski, Leon　克魯奇科夫斯基(1900. 6. 28～1962. 8. 1)

波蘭小說家、劇作家、社會主義者。以其第一部長篇小說『柯爾迪安和鄉下佬』(*Kordian i cham*, 1932)而成

名。依作者的說法，這是「以歷史發展的廣闊角度來反映波蘭農民問題的一項嘗試。」他運用馬克思主義的歷史唯物主義觀念，以階級鬥爭的觀點來看 1830 年 11 月的波蘭起義事件。在『孔雀毛』(*Pawie pióra*, 1935)以及『陷阱』(*Sidła*, 1937)兩部作品中，他繼續做其社會及歷史的分析，前者爲一部關於農民運動的作品，後者則以白領工人的境況爲主題。他於 1939 年被俘從軍，而在戰俘營中度過第二次世界大戰的時期。戰後加入波蘭共產黨，在國內和黨務方面均爲一位突出的實踐主義者。其劇作『德國人』(*Niemcy*, 1949)，分析了德國納粹意識型態迅速擴張的過程。『自由的第一天』(*Pierwszy dzień wolności*, 1960)反映了人類自由與歷史必然性的相互衝突。在他最後一部劇本『總督之死』(*Smierć gubernatora*, 1961)中，他驗證了資本主義世界的倫理觀，把它同社會主義陣營的人道主義原則作了比較。

Krüdener, Barbara Juliane, Freifrau von　克呂登納(夫人)(1764. 11. 22～1824. 12. 25)

娘家姓 VON VIETINGHOFF。俄國神秘主義者。生於拉脫維亞。1782 年與一個俄國外交官結婚。由於風流成性，終於因桃色事件與丈夫離異。她寫過自傳性長篇小說『瓦萊里』(*Valérie*)，1804 年在巴黎匿名出版。此後，她信奉秘道，1808～1818 年在德意志和瑞士辦讀經班和主持懺悔，善男信女頗多。她的活動成果之一是使沙皇亞歷山大一世成爲她的信徒。亞歷山大一世在 1812 年反法戰爭以後十分消沈，但聽她講道以後，精神重新振奮起來。她還聲稱神聖同盟是她的功勞。

Krueger, Walter　克魯格(1881. 1. 26～1967. 8. 20)

美國陸軍軍官，第二次世界大戰中，率第六軍參加解放太平洋日占島嶼的戰鬥，被認爲是美國軍人中第一流的戰略、戰術家。1889 年遷居美國，1898 年參加美西戰爭。1901 年晉升少尉。第一次世界大戰時期在歐洲服役，指揮美國遠征軍坦克部隊。在第二次世界大戰中，他負責南部的防禦(1941. 5～1943. 1)。以通曉戰術聞名，尤擅練兵。1943 年初任澳大利亞和新幾內亞地區新建美第六軍司令。12 月率師攻入新不列顛，1944 年 4 月占領荷屬新幾內亞首都荷蘭城(Hollandia)。他採用陸躍和蛙跳戰術，連連攻克日占島嶼，進展神速，6 個月推進 3,000 多公里(2,000 多哩)，直抵菲律賓羣島；在收復菲律賓以後，他於 1945 年占領日本。1946 年 1 月退休(軍階上將)。回憶錄『從澳、新到日本』(*From Down Under to Nippon*)1953 年出版。

克魯格
*美國陸軍部供圖

Kruger, Paul　克魯格(1825. 10. 10～1904. 7. 14)

原名 STEPHANUS JOHANNES PAULUS KRUGER，綽號爲 OOM PAUL。南非荷裔布爾人，爲建立布爾人國家——特蘭斯瓦而戰鬥的軍人和政治家。克氏父母是荷蘭移民的後裔，務農。10 歲時，他家與大批布爾人一起從沿海殖民地移居至北部內地，希望找到一塊政治上不受干涉的地區。1852 年 1 月當布爾領導人比勒陀利烏斯(Andries Pretorius)與英國代表締結協定時，克魯格在現場，根據這個協定，英國承認瓦爾(Vaal)河以北的布爾人獨立 1855～1856 年他是新共和國制憲委員會的委員。1861～1864 年國內動亂時期，他任部隊司令官，在統一國家和平定騷亂方面發揮重大作用。1877 年英國食言吞併了特蘭斯瓦，他率領居民爲重獲獨立而戰鬥。1880 年 12 月他開始領導居民進行武裝鬥爭，在馬尤巴(Majuba)山崗一役大敗英軍。軍事勝利加上積極巧妙的外交談判，終於使英國同意特蘭斯瓦重新獨立。1883 年他當選爲總統。當年他訪問英國，經過談判，於 1884 年簽訂倫敦協定。就在這個時候，特蘭斯瓦與開普發生邊境衝突，結果他不得不屈從英國的壓力，撤出有爭議地段，並同意貝專納(Bechuanaland)接受英國保護。

1886 年威特沃特斯蘭德(Witwatersrand)發現金礦，外地人(主要是英國人)紛至沓來，克魯格在 1890 年規定外來移民至少在當地居住 14 年才能取得公民權，在約翰尼斯堡的英國人羣起反對。開普殖民地總理羅德茲(Cecil Rhodes)在特蘭斯瓦擁有大量的金礦股權和政治影響，主張和外來者聯合反對克魯格，乃運用各種手段(包括武裝襲擊)破壞共和國的政策和秩序，尤其是破壞克魯格的政治威望。但在 1898 年選舉時，克魯格還是獲得人民一致的支持。1897 年英國派米爾納(Alfred Milner)爲開普殖民地總督和高級專員，向特蘭斯瓦提出取得公民權資格的居住期限應降低爲 5 年，雙方談判破裂，戰爭爆發，兩天後英軍占領布爾人的兩個都城，戰爭轉爲游擊戰。克魯格年老不適合留在南非便去歐洲，在荷蘭住到 1902 年 5 月戰事結束，1904 年 7 月死於瑞士。

Kruger National Park　克魯格國家公園

南非特蘭斯瓦省東北部公園。面積 19,480 平方公里(7,500 平方哩)，長約 320 公里(200 哩)，寬 40～80 公里(25～50 哩)。穿過公園的公路長近 8,047 公里(5,000 哩)。部分是開闊的草原，另是叢林和森林。北部有許多溫泉。野生動物有象、獅、豹、獵豹、野牛、犀牛、斑馬、牛羚、黑斑羚和許多鳥類。每年約有 40 萬遊客。總部在斯庫庫札(Skukuza)。

Kruger telegram　克魯格電報

1896 年元月 3 日，德皇威廉二世發給南非特蘭斯瓦邦總統克魯格的電報。祝賀他擊退來自英國控制的開普殖民地的詹姆森入侵部隊。電報對特蘭斯瓦來說，是德國給予支持的信號。威廉也是要向英國人示意，他們在外交上已陷於孤立，應與德國友好。威廉此舉，事與願違，在英國激起第一次世界大戰前的第一次反德的羣衆浪潮。

Krugersdorp　克魯格斯多普

南非特蘭斯瓦省城市。是工礦業中心，1887 年發現金礦後建立。境內除採金外，還開採錳、鈾、石綿和石灰石。帕爾德克拉耳(Paardekraal)紀念碑是宣布成立南非共和國的地點。附近有斯泰克方丹(Sterkfontein)洞穴、克羅姆德萊(Kromdraai)古生物學保留地和克魯格斯多普野生動物保留地。人口約 128,788(1983)。

Krum　克魯姆(？～814. 4. 13)

保加利亞汗(802～814)。805 年趁查理曼大帝戰敗阿瓦爾人(Avar)的機會，大大擴充保加利亞人的權力。此後幾次進攻拜占庭人，均告失利，811 年春自己的首都反被摧毀。但到 811 年 7 月大勝拜占庭軍，擊斃拜占庭帝國皇帝尼斯福魯斯一世(Nicephorus Ⅰ)。813 年圍攻君士坦丁堡，毀其四郊。次年死去。在位時期內政修明，國家機構已具雛型。

Krumbacher, Karl　克魯姆巴赫(1856. 9. 23～1909. 12. 12)

巴伐利亞學者。原在萊比錫大學和慕尼黑大學攻讀古典課程，後來研究中世紀的希臘文學。著有『拜占庭文學史』(*Geschichte der byzantinischen Literatur*, 1891)。1892 年創辦『拜占庭雜誌』(*Byzantinische Zeitschrift*)，成爲研究拜占庭的國際性中心刊物。1897 年在慕尼黑大學任中世紀和近代希臘研究教授。這方面的著作有『中世紀的希臘文學』(Die griechischen Literatur des Mittelalters, 1905)和『近代希臘文學語言的問題』(*Das Problem der neugriechischen Schriftsprache*, 1902)。

krummhorn　15 世紀至1650 年左右盛行的雙簧管樂器。詳克朗號(crumhorn)條。

Krung Thep　泰國首都。詳曼谷(Bangkok)條。

Krung Thep Mahanakhon　曼谷-吞武里京都

英語作 BANGKOK METROPOLITAN CITY。泰國中部一府，跨湄南河兩岸。1972 年建立，由原京畿曼谷府和吞武里府合併而成，包括全國最大城市和首都曼谷(Bangkok, 參閱該條)。面積 1,565 平方公里(604 平方哩)，有爲城市服務的住宅、工業、農業、商業、行政管理等區。人口約 5,535,048(1983)。

Krupa, Gene　克魯帕(1909. 1. 15～1973. 10. 16)

美國搖擺樂時期的著名鼓手。1935 年加入本尼·古德曼(Benny Goodman)樂團，在『唱吧，唱吧，唱吧』這一有代表性的唱片中演奏出色而聞名世界。曾主持過非洲和其他民族的打擊樂研究工作。在爲數衆多的影片中露面，還爲其傳記影片『吉恩·克魯帕的生平』(1959)寫過配樂。

Krupp, Alfred　克魯伯(1812. 4. 26. 10～1887. 7. 14)

別名「火炮大王」(THE CANNON KING，德語作 DER KANONENKÖNIG)。德國工業家，以精鋼火炮的鑄造，武器的發展以及遍布世界的銷售而聞名。約 1847 年，他指導克魯伯製造廠開始生產軍械。

1811 年，其父腓特烈·克魯伯創立克魯伯家族企業。1826 年腓特烈過世後，將製造高品質鑄鋼的秘密，以及一個生產幾乎停頓的小工廠傳給他。阿弗列 14 歲便全權掌管公司，未幾即擴充生產及於鋼質滾筒的製造。他曾設計及發展新式機械，發明湯匙壓延機以製造匙和叉，還生產政府造幣廠使用的壓延機。阿弗列還吸收新客戶，擴大原料的採購，並鞏固工廠擴建的資金。1851 年世界首度舉辦國際展覽，在倫敦的「博覽會」場中，他展示了當時最大的鋼錠(1,955 公斤〔4,300 磅〕)。

其企業隨著鐵路的進步而崛起。起初，他只生產鑄鋼製的火車輪軸與彈簧。1852 年，阿弗列製造出第一個無接縫的鋼質火車輪箍。之後，他用 3 個重疊輪箍的 3 環標誌做爲公司的商標。1862 及 1869 年，他首先將柏塞麥(Bessemer)煉鋼法，以及開爐式製鋼程序引介到歐洲。

阿弗列爲證明自家生產鋼鐵的優越品質，開始轉而製造槍炮。起初在普魯士無人問津；早先的訂單來自埃及(1856)、比利時(1861)及俄國(1863)。1870～1871 年普法戰爭時，由於阿弗列廠出產的火炮表現出色，遂有「帝國的兵工廠」之稱。就多方面而言，阿弗列實爲現代戰爭的開創者。一生共爲 46 個國家提供武器裝備。

阿弗列早就體認到工業化中人的種種問題，於是爲

所屬員工訂立了一套完整的福利計畫。1836 年，他早已設置疾病及喪葬基金。1855 年，又爲退休及傷殘勞工設立撫恤基金。1861 年，爲所屬員工建宿舍、醫院、學校和教堂。他的員工無不忠心耿耿。當初阿弗列以 7 名工人創業，到他逝世時，已擁有員工 21,000 人。

Krupp GmbH　克魯伯公司

全名 FRIED. KRUPP GMBH。西德重工業壟斷組織。1811 年腓特烈・克魯伯在埃森建立克魯伯鑄鋼廠，19 世紀聲名顯赫。在歐洲大陸，它是採用酸性轉爐和平爐煉鋼的第一家鋼鐵公司。兩次大戰中積極從事軍火生產。1968 年，克魯伯公司的財產從克魯伯私人家族手中轉交給阿爾弗里德・克魯伯・馮・波倫-哈爾巴赫基金會(Alfried Krupp von Bohlen und Halbach-Stiftung)，同時便成立了股份有限公司克魯伯公司。

Krupp von Bohlen und Halbach, Alfried　克魯伯・馮・波倫-哈爾巴赫(1907. 8. 13～1967. 7. 30)

原名 ALFRIED VON BOHLEN UND HALBACH(至 1943)。德國工業家，克魯伯武器彈藥製造業王朝的最後一員。阿爾弗里德的雙親是克魯伯工業帝國的女繼承人貝爾塔・克魯伯(Bertha Krupp)和古斯塔夫・克魯伯・馮・波倫-哈爾巴赫。第二次世界大戰爆發後不久，其父已老態龍鍾。阿爾弗里德隨即接管父親的事業。1943 年，希特勒發布了一道史無前例的勅令「克魯伯法」，在此一案例中廢止了繼承法，將該公司保留爲家族的財產。阿爾弗里德遂冠上克魯伯的姓氏，成爲母親龐大產業唯一的所有人。

阿爾弗里德肆意掠奪每個遭德國征服的國家，以擴充這個帝國。1943 年，他屬下的銷售員已將烏克蘭工廠的機器製成品輸往保加利亞、土耳其以及羅馬尼亞出售。羅斯柴爾德(Robert Rothschild)因拒絕簽字將法國產業讓渡於阿爾弗里德，而遭遣送至奧斯威辛集中營，以毒氣處死。戰爭結束後，阿爾弗里德即因此事件及對勞工的剝削，在紐倫堡戰犯審判時被判坐監服刑。起初，戰勝的同盟國誤認古斯塔夫是戰時的主謀而將他提起公訴。其實，138 個集中營內的囚犯爲克魯伯帝國工作的數年間，公司的眞正的首腦是阿爾弗里德；他還利用奧斯威辛集中營的勞動犯人，在集中營內的信管工廠工作；並且利用這個集中營的猶太籍犯人，在西里西亞建造一座榴彈炮工廠。

紐倫堡法庭判阿爾弗里德 12 年徒刑，並下令「沒收所有不動產及個人財產」；韓戰爆發後 7 個月，德國占領區的美國高級行政長官麥可克勞埃(John J. McCloy)給予阿爾弗里德特赦，並歸還他所有財產。阿爾弗里德憑著高度的技術和工作的熱忱，很快就恢復家族往日優越的地位。迄 60 年代初期，他的家業總值超過 10 億美元。其獨子阿恩特(Arndt)放棄了繼承權及克魯伯的姓氏。所以，1967 年阿爾弗里德過世之後，該公司收歸國有，克魯伯工業家族遂告結束。

Krupp von Bohlen und Halbach, Gustav　克魯伯・馮・波倫-哈爾巴赫(1870. 8. 7～1950. 1. 16)

原名爲 GUSTAV VON BOHLEN UND HALBACH。德國外交家，娶克魯伯工業家族的女繼承人貝爾塔爲妻，並接掌該家族公司之營運大權。婚後，由皇帝授權冠上了克魯伯姓氏。1902 年貝爾塔的父親腓特烈，因同性戀身分爲報紙揭露而自殺身亡。克魯伯工業帝國若由女性接掌似乎很不可思議。於是德皇威廉二世遂親自爲年輕的貝爾塔挑選適合的夫婿，最後選中普魯士籍的外交官古斯塔夫・馮・波倫-哈爾巴赫。1906 年 10 月 15 日二人成婚。

貝爾塔・克魯伯(左)和她的丈夫古斯塔夫(右)
＊美國國會圖書館供圖

第一次世界大戰期間，克魯伯對德國的軍備貢獻至鉅。如以其妻命名的 98 噸貝爾塔巨炮，曾用以炮擊列日及凡爾登；還有曾於 131.2 公里(82 哩)的射程外炮轟巴黎的巨型加農炮；以及設於基爾的船塢所造的潛艇。德國的戰敗固然對克魯伯極爲不利，但克魯伯並未蒙受重大的損失。1902 年戰爭爆發前，英國的維克斯公司承租克魯伯廠信管的專利權；戰爭結束後，該公司即據德軍的傷亡人數給付權利金。克魯伯藉著此筆款項，及威瑪共和政府的援助，在戰後一年內，便又秘密重新武裝德國。如他所說的，他決心使克魯伯廠隨時準備就緒，「於適當的時刻，再次爲德國部隊的武裝效力，決不容許時間和經驗的錯失」。於是他又在荷蘭秘密建造潛艇船塢，在瑞典試射改良的新型火炮。

1933 年克魯伯資助納粹黨的「恐怖選舉」，並協助希特勒加緊對政府的控制。同時更以「德意志帝國工業聯盟」總裁的身分，將所有猶太籍工業家驅逐出境，成爲德國最激進的納粹分子。1943 年，古斯塔夫日趨老邁，遂將事業交付其子阿爾弗里德。戰後盟軍曾提議將古斯塔夫依參與德軍整軍經武，而以戰犯起訴。鑑於其健康狀況欠佳，而未付諸審判。

Krupskaya, Nadezhda Konstantinovna　克魯普斯卡亞(1869. 2. 26～1939. 2. 27)

俄國革命家，後來成爲列寧的夫人，曾在布爾什維克黨(後來爲共產黨)內起過核心作用，也是蘇聯教育當局的主要官員。19 世紀 90 年代初期爲聖彼得堡的馬克思主義活動家，1894 年左右結識列寧。1896 年 8 月被捕。1898 年判處流放 3 年時，她被批准與列寧在一起服刑，當時列寧流放在西伯利亞的舒申斯克(Shushenskoye)。1898 年 7 月 22 日克魯普斯卡亞與列寧結婚。

1901 年服刑期滿後赴慕尼黑，與 1900 年刑滿釋放的列寧會合。後來，她與列寧曾在歐洲許多城市定居，1905 年一度回俄國。她雖然身體多病，但擔任列寧的私人秘書和列寧主辦的黨機關報刊的編輯部秘書。在俄國社會民主工黨內部的派系鬥爭中，她支持列寧，曾協助列寧建立布爾什維克黨，在很大程度上負責組織工作以及與國內黨員進行通訊聯繫。1917 年二月革命後回國，大力進行布爾什維克的宣傳工作。在列寧秘密住在芬蘭期間(7～10 月)，她向列寧的同志們傳遞列寧的指示。布爾什維克奪權(1917. 10)後，她成爲教育人民委員部領導成員。列寧逝世(1924)以後，她繼續爲黨工作。著有回憶錄『憶列寧』(*Vospominaniya o Lenine*, 1957 單行本)。

Krusenstern, Adam Johann　克魯津什騰(1770. 11. 19～1846. 8. 24)

俄國海軍軍官。曾指揮第一支俄國考察隊考察太平洋和進行環球航行(1803～1806)。在運送外交使團去日本和運送貨物去西伯利亞東部的堪察加半島時，離開俄國，繞過合恩角，穿過太平洋，訪問了馬克薩斯(Marquesas)羣島。在堪察加停留後，訪問了庫頁島。在廣東停留後，取道蘇門答臘與爪哇之間的巽他海峽，繞過好望角，回到俄國。

Krušné hory　波希米亞高原邊緣山系。詳奧雷山脈(Ore Mountains)條。

Krylov, Ivan Andreyevich　克雷洛夫(1768/1769. 2. 13～1844. 11. 21)

俄國寓言作家，以寫動物來諷刺當時社會的各種人物。他的文筆簡練，語言豐富，給俄羅斯古典文學帶來現實主義風格。作品中許多格言現已成爲俄國日常用語的一部分。出身貧寒，只受過很少正規教育，9 歲開始工作，十幾歲便寫劇本。1789 年以後發表諷刺文章，略有名氣。1809 年發表第一本寓言以後，得到皇族的讚賞，在聖彼得堡公共圖書館謀得一個掛名職務。此後他又出版 8 本寓言詩，名聲大震。雖然有些主題來自伊索和拉封丹，但是到他手裏卻發生了變化。他所寫的狐狸和烏鴉、狼和羊，不管是聰明或愚蠢，總是一望而知是俄國式的。他的寓言勸人們要通情達理、努力工作和熱愛正義，因而擁有廣大讀者。每部作品都體現出俄羅斯民族的特徵。

Krym　蘇聯烏克蘭蘇維埃社會主義共和國一州。詳克里米亞(Crimea)條。

Krymskij Poluostrov　蘇聯烏克蘭蘇維埃社會主義共和國的半島。詳克里米亞半島(Crimean Peninsula)條。

krypton　氪(Kr)

化學元素，週期表 0 族(稀有氣體族)，只有極少的化合物形成。比空氣約重 3 倍，無色、無臭、無味。在天然氣、溫泉蒸氣和火山爆發氣體中含有痕量氪，但主要存在於地球大氣。按體積計約占大氣的 0.000114%。1898 年，英國化學家賴姆塞(William Ramsay)爵士和特拉弗斯(Morris W. Travers)，在幾乎完全蒸出的液態空氣樣品所剩殘餘物中發現了氪。工業上氪是用液態空氣分餾法小規模生產的。氪作爲氣體用於某些螢光燈和高速攝影用閃光燈中。放射性氪-85 可用於探測金屬表面上小到只有兩個氪原子寬度(8Å)的裂縫。氪原子聚集在表面缺陷中，可利用它們的放射性進行檢測。氣體氪在 −152.30℃(−242℉)液化，再低 4℃就凝固。電流通過裝有低壓氪的玻璃管時，會發出藍白色光。穩定的氪-86 發射出的橙紅譜線的波長約爲 6,056Å，由於該譜線極尖銳而被選作長度公尺的國際標準(1 公尺等於該譜線精確波長的 1,650,763.73 倍)。

多年來，氪被認爲完全沒有反應性。但在 20 世紀 60 年代初期發現氪與元素氟直接化合，生成二氟化氪(KrF_2)，據報導還有少數幾種其他化合物被發現。已知氪有籠形包含化合物，其中元素氪被陷包在冰或其他分子的籠形結構中。氪分子是由一個原子組成。天然氪是 6 種穩定同位素的混合物：氪-84(56.90%)、氪-86(17.37%)、氪-82(11.56%)、氪-83(11.55%)、氪-80(2.27%)和氪-78(0.35%)。另外，已知由鈾裂變和其他核反應產生的氪的放射性同位素約有 20 種。氪-85 半衰期 10.76 年。氪原子序數：36。原子量：83.80。熔點：−156.6℃(−249℉)。沸點：−152.3℃(−241.7℉)。密度(0℃、1 大氣壓)：3.733克/升。化合價：0, 2。電子組態：2, 8, 18, 8 或(Ar)$3d^{10}4s^{2}4p^{6}$。

Ksar el-Boukhari　布哈里堡

亦稱 BOGHARI。阿爾及利亞麥迪亞(Médéa)省城鎮。瀕臨謝利夫(Chelif)河。該城鎮是內地牧民進行羊毛、牲畜和穀物貿易的中心。城鎮尚有地毯業。人口約 41,178(1977)。

Ksar el-Kebir　凱比爾堡

亦作 AL-QAṢR　AL-KABĪR，西班牙語作 ALCAZARQUIVIR。摩洛哥西北區得土安(Tétouan)省城鎮。8 世紀由阿拉伯人創建。1578 年是三王之戰的戰場。毀於 19 世紀的內戰。1912 年西班牙人占領後重建，1956 年歸還摩洛哥。位於非斯(Fès)、拉巴特、丹吉爾(Tanger)之間的交叉路附近。是盧庫斯(Loukkos)河谷地農產品主要市場。人口 48,262(1971)。

Ksar es-Souk　蘇格堡。摩洛哥中南區省分和省會。詳拉希迪耶(Rachidia, er-)條。

Kschessinska, Mathilde　克謝辛斯卡(1872. 8. 31～1971. 12. 7)

Kschessinska 亦作 KSHESSINSKA，俄語全名爲 MATHILDA-MARIA FELIKSOVNA KSHESINSKAYA。俄羅斯帝國芭蕾舞團的絕對首席女舞蹈家，第一個掌握 32 個連續的「富埃泰・昂・圖爾囊」(*fouettés en tournant*, 在一個地點用一條腿完成的「像被抽打的陀螺一樣的旋轉」)的俄國舞蹈家。這種旋轉動作以前只有義大利舞蹈家才能完成，被認爲是那個時代舞蹈技藝的最高成就。她在聖彼得堡帝國芭蕾舞學校學習時，曾從師約翰森(Christian Johansson)和切凱蒂(Enrico Cecchetti)。1890 年畢業後加入瑪麗亞劇院。1895 年她成爲「絕對首席女舞蹈家」，當時帝國芭蕾舞團只給另一舞蹈家——義大利人萊尼亞尼(Pierina Legnani)授予這一稱號。她在『灰姑娘』、『仙女們』(*La Sylphide*)、『艾絲米拉爾達』(*Esmeralda*)、『胡桃鉗』和『睡美人』中均演主角。1911 年在倫敦和尼任斯基一起在佳吉列夫俄羅斯芭蕾舞團主演『天鵝湖』，1920 年離開俄國。1921 年與安德烈大公爵結婚。她在巴黎執教 30 年，學生有里亞博欽斯卡(Tatiana Riabouchinska)和芳廷(Margot Fonteyn)。著有『克謝辛斯卡回憶錄』(1960)。

Kshatrapa　印度西北部兩個督軍王朝中的任何一個。詳塞迦督軍王朝(Śaka satrap)條。

Kshattriya　剎帝利

亦作 KṢATRIYA。印度教種姓。在 4 個瓦爾納(*varṇa*, 參閱該條；或社會等級)的宗教儀式位居第二，傳統上爲武士或統治階層。最早的吠陀文獻把剎帝利(意即掌握權力者)列爲第一級，其次是婆羅門(僧侶或法律教師)，再其次是吠舍(平民)，最後是首陀羅(工匠和勞動者)。個人和集體從一個等級轉到另一等級，有升有降，並非罕見。爲統治者立功後可升到剎帝利作爲獎賞。僧侶與統治者之間長期爭奪高位，鬥爭以前者獲勝告終。吠陀時代末期，婆羅門爲最高級，剎帝利降爲第二級。現代剎帝利包括地位高低懸殊的許多種姓集團，以拉傑普特(Rājput)貴胄世家爲首領。

Kṣitigarbha　地藏菩薩

佛教菩薩名。早在 4 世紀印度人即祀奉他，但香火最盛則是後來在中國和日本。他超度受壓迫者、垂死者和驚夢者，誓要盡度地獄亡魂。中國佛教徒認爲他是地獄之主，有人垂死時就爲他向地藏菩薩祈禱。地藏菩薩之像多爲削髮僧人、有圓光，兩眉之間蓄髮一簇，執法杖。

地藏菩薩，13 世紀繪於絲綢之日本畫作。
＊美國大英百科全書公司供圖

K. T.　蓟爵士

全稱 Knight of the Thistle。蘇格蘭勳位的成員。參閱蓟勳位(Thistle, The Most Ancient and Most Noble Order of the)條。

ku　盉

一作 GU。中國商周時期(約公元前 18 世紀～前 221 年)盛稻粱的禮器。長方形，狀如方斗，器、蓋可以扣合，蓋口四周有獸形垂鈕，使蓋穩固不移。這種禮器文獻稱爲胡，也作瑚。胡銘文自名爲匠，古音與胡字相同，1977 年陝西扶風北雲塘出土兩件「白公父盉」，均自名爲「盠」，此即『說文』中之「盉」。『說文』：「盉、器也，從缶皿，古聲」。可見銅銘中的匠與文獻中的胡本名都應作盉。

ku　觚

一作 GU。中國古代酒器。上下皆呈喇叭形，細腰。陶觚從筒狀杯演變而來，商代(約公元前 18～前 12 世紀)早期已流行。除陶觚外商代前期尚有銅觚。後期陶

觚用作明器。西周早、中期已無陶觚，晚期以後銅觚亦逐漸消失。『考工記』載東周觚可能爲木觚。

觚
*CEB 供圖

K'u-ch'e　庫車

一作 KUCHA 或 KUQA。中國新疆(今易名新疆維吾爾自治區)西部縣。位於天山南麓塔里木盆地北緣。庫車河與木札提河流經境內，雨季匯入塔里木河。漢(206 BC～AD 220)爲龜茲地，元代(1280～1368)又稱苦叉、

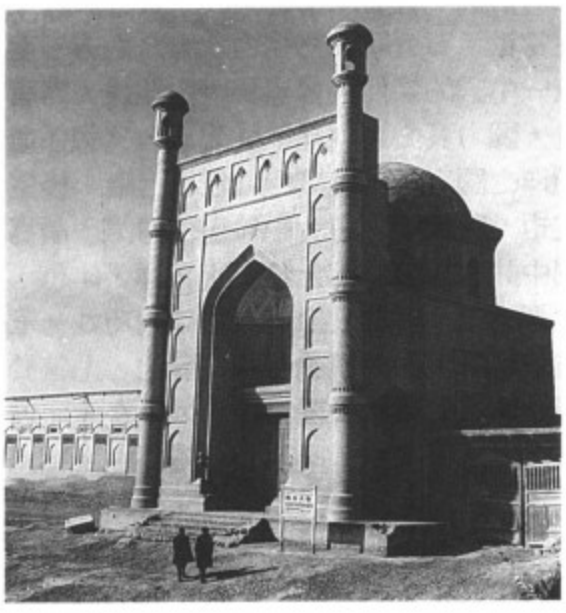

庫車大寺
*CEB 供圖

庫徹，清代(1644～1911)才定名庫車。地處阿克蘇到庫爾勒道上，是古時絲綢之路的樞紐。北通弓月，西達碎葉，西南通疏勒，南可達于闐，東西交往頻繁。漢、唐兩代皆以龜茲爲經營西域的據點。還是重要的佛教中心，境內有克孜爾等千佛洞。庫車歷來是中西文化薈萃之地。隋、唐兩代龜茲音樂曾流行中原，唐宮廷有庫車樂隊。658 年，唐安西都護府治所由交河(今吐魯番西北)

移置龜茲城。但當時常遭突厥、吐蕃的騷擾，790 年爲吐蕃地。9 世紀回鶻(維吾爾人)驅逐吐蕃，控制庫車。清政府平定準噶爾叛亂後，1884 年置庫車直隸廳，歸伊犂將軍統轄。1913 年改庫車縣。農業發達，是南疆優質棉主要產地之一，並產小麥、玉米、稻穀。葡萄、哈密瓜、庫車羔羊皮、刀劍是著名特產。礦產有石油。公路可通輪臺、拜城、沙雅等地。文物古迹有始建於東漢(25～220)的克孜爾千佛洞，建於唐代(618～907)的克孜爾尕哈千佛洞，建於魏晉時代的蘇巴什佛寺和建於南北朝的庫木吐喇千佛洞。人口 304,000(1982)。

Ku Chieh-kang　顧頡剛(1893～1980. 12. 25)

中國史學家，致力於疑古辨僞工作凡 60 載。字誠吾，號銘堅，江蘇吳縣人。1912 年自吳縣縣立中學畢業。翌年入北京大學預科，1920 年畢業於北京大學文科中國哲學門。1921 年，任北京大學研究所國學門助教，兼北大預科國文講師。1926 年，任厦門大學文科教授，出版編著『古史辨』第一册。1927 年，任中山大學文史教授，隨後兼歷史語言研究所主任。1929 年，任燕京大學歷史系教授，不久後兼任北平研究院史學研究會歷史組主任。1934 年，在北平與譚其驤創立「禹貢學會」，檢製歷代地圖，研究沿革地理，並出版『禹貢』半月刊。該刊因七七抗戰開始停刊，共出 7 卷。其間曾兼任古物保管委員會委員、故宮博物院理事。1935 年 8 月，任職於教育部國語推行委員會(1940 年 6 月連任一次)。1937 年，北平研究院史學研究會改爲史學研究所，任該所研究員。

七七抗戰後，離開北平赴四川。1940 年，擔任齊魯大學(當時已遷到成都)史學教授，曾主編『責善』半月刊、『文史雜誌』、『大衆知識』。1942 年 10 月，擔任國民參政會第三屆參政員，第四屆連任一次。由呂思勉等人合編的『古史辨』第七册，於 1942 年出版，內容收集顧氏所著論文多篇。1943 年 2 月，與傅斯年、李濟、羅香林等人發起組織中國史學會。1948 年 3 月，當選中央研究院院士(人文組歷史學)。同年 9 月，當選北平研究院學術會議史學組會員。

1949 年後，曾任中國科學院歷史研究所研究員、中國民間藝術研究會副主席等職。1956 年，所點校之『資治通鑑』4 册出版。1966 年「文化大革命」之際，被指爲「反動學術權威」。1971 年 4 月，負責點校『二十四史』總其成工作。1978 年，負責點校『二十四史』平裝本全套共 241 册，精裝本全套共 129 册，全部出版。晚年曾任中國史學會理事等職。1980 年 12 月 25 日，在北平(北京)逝世，享年 86 歲。

Ku-chin t'u-shu chi-ch'eng　古今圖書集成

亦作 GUJIN TUSHU JICHENG。中國大型類書。清康熙中陳夢雷等原編，於康熙四十五年(1706)成書。原名『古今圖書彙編』，未刻印。清世宗即位後又命蔣廷錫等據『彙編』重輯，改稱『古今圖書集成』。雍正三年(1725)編成，次年用銅活字版排印 64 部。全書 10,000 卷，目錄 40 卷，160,000,000 字。分 6 編，32 典：1. 曆象編，分乾象、歲功、曆法、庶徵 4 典；2. 方輿編，分坤輿、職方、山川、邊裔 4 典；3. 明倫編，分皇極、宮闈、官常、家範、交誼、氏族、人事、閨媛 8 典；4. 博物編，分藝術、神異、禽蟲、草木 4 典；5. 理學編，分經籍、學行、文學、字學 4 典；6. 經濟編，分選舉、詮衡、食貨、禮儀、樂律、戎政、祥刑、考工 8 典。每典再分子目共 6,109 部。每部設有「彙考」、「總論」、「圖」、「表」、「列傳」、「藝文」、「選句」、「紀事」、「雜錄」、「外編」等項目。本書收羅宏富，分類細密，便於檢索。是現存類書中規模最大、體例完善的類書。

Ku Chu-t'ung　顧祝同(1893. 1. 9～1987. 1. 17)

中國著名將領。字墨三，江蘇漣水人，家世耕讀。1911 年就讀江蘇陸軍小學；武昌起義即投効革命。並加入中國國民黨。1919 年畢業於保定軍校第六期。1922 年至桂林，加入粵軍第二軍，旋受蔣介石先生(時任參謀長)薦調總部副官長。黃埔創校(1924)，任戰術教官兼管理部主任。後因功擢升至師長。1926 年北伐軍興，曾參與松口之役，迂迴永定擊潰周蔭人部。北伐完成後升第一軍軍長。1930 年中原之戰後，嗣任洛陽行營主任。次年回師鄭州，調國府警衛軍軍長、江蘇省主席，鞏衛首都南京。1933 年對中共展開第五次圍剿，時任北路總司令。西安事變後，調西安行營主任，安撫反側。翌年抗日軍興，任第三戰區司令長官兼江蘇省主席，砥柱東南，屏障後方。抗戰勝利後，調徐州綏靖主任。1946 年升任陸軍總司令。1948 年政府行憲，改任參謀總長，襄贊中樞，統籌戰局。旋大陸失守，國民政府遷臺，歷任代國防部長、國防會議秘書長等職。1954 年晉升陸軍一級上將。1972 年改任總統府戰略顧問。或謂顧氏處世寬厚，治軍以誠服人，乃能在北伐、剿共及抗日諸戰役中擔當指揮重任。

Ku family embroidery　顧繡

Ku 一作 GU。中國著名的刺繡。明代嘉靖(1522～1566)時進士顧名世住上海「露香園」，一家幾代均工刺繡。尤以孫媳韓希孟善畫工繡，技藝超絕，作品人稱顧繡，一稱露香園繡。顧繡絲細如髮，針細如毫。多摹繡名家繪畫，繡成畫幅、册頁、手卷等陳設品，因此也稱畫繡。

Ku-hua p'in-lu　古畫品錄

亦作 GUHUA PINLU。中國第一部完整的評畫著作。南朝齊(479～502)謝赫著。謝赫長於肖像畫，尤擅時妝婦女。今其畫迹無傳。這部著作極爲重要。宋代稱爲『古今畫品』，今名乃據明代刊本所定。今本尚多脫誤之處，但大旨無礙。序中首先提出繪畫具有「明勸戒，著升沈，千載寂寥，披圖可鑑」的社會功能。接著又提出對人物畫的創作和品評的六項準則，即對後世影響極大的「六法論」。後來甚至將之引申爲中國畫的代稱，或理論和技法的總稱。六法：1. 氣韻生動，是繪畫創作的表現目的與評品的最高標準；2. 骨法用筆，是繪畫重要表現手段——用筆的藝術功能；3. 應物象形；4. 隨類賦彩；5. 經營位置，講形象、色彩、構圖乃繪畫藝術的造型基礎；6. 傳移模寫，是學習的方法、途徑與對畫家的最低要求。這是在前人特別是在顧愷之所論基礎上進一步的概括和總結，對後世影響極爲深遠。書中正文品評畫家 27 人，分成六品(等級)，依六法標準，特重氣韻，進行評價，可見其與當時評論人物的風尚有密切聯繫。書中還保存了一些史料，並能知人論世，且提出要深刻理解描繪對象，並强調藝術的獨創性。

Ku Hung-chung　顧閎中

一作 GU HONGZHONG。中國五代南唐(937～975)畫家。江南人，中主、後主時畫院待詔，工畫人物。傳世名作有『韓熙載夜宴圖』，描繪南唐中書侍郎韓熙載夜宴賓客，縱情聲樂的情況。韓有政治抱負和才幹，長於文學、書法，名重當世。石晉時因避禍由北方來南方。南唐前期，具備統一中國的條件，曾建議唐主北伐，南唐後期，朝政紊亂，國力衰微，朝廷懷疑北人，又想任命韓爲相。韓不願作亡國宰相，遂縱情聲色以自晦。後主命畫院畫家周文矩、顧閎中、顧大中等前往韓第，潛寫成圖，今惟顧閎中此圖尚存。圖分聽樂、賞舞、休息、重行演奏與男女調謔五段聯結，描繪非常精微巧妙。筆法圓勁，間有方筆轉折，設色穠麗而富於變化，尤善於刻畫主人之神情意態。韓熙載反覆出現，形象奇偉而神

『韓熙載夜宴圖』(局部)
*CEB 供圖

意落漠，置身歡樂場中，掩飾不住內心的憂鬱。眉眼、手部尤爲生動傳神。畫家深刻瞭解韓熙載的個人悲劇與南唐行將亡國的悲劇密切聯繫著，寄予莫大的同情。南唐畫院人物畫家高手，多蕭散閒適之作。顧閎中奉李煜之命，僅僅通過竊窺心記，便能畫出如此眞實生動而又

具有一定思想深度的作品，實爲難得。它體現了五代宋初人物肖像畫的最高水平。至於圖中展現的服飾、樽俎、燈燭、屏帳以及樂奏與舞姿等，亦大有助於考史。

Ku K'ai-chih　顧愷之(344？～405？)

一作 GU KAIZHI。中國東晉畫家。字長康，小字虎頭。江蘇無錫人。約 364 年於南京瓦棺寺畫維摩詰像，『歷代名畫記』評爲「顧生首創維摩詰像，有清羸示病之容」。366 年爲桓溫引爲大司馬參軍。371 年與羊欣論書畫。392 年爲殷仲堪參軍。405 年爲散騎常侍。多才藝，工詩賦，擅書法，尤精繪畫，有「才絕、畫絕、癡絕」之稱。繪畫以人物肖像、佛像、山水爲主。存世作品『女史箴圖』，是根據西晉詩人張華所作諷刺賈后的『女史箴』原文而進行創作的。畫作形象地使今人看到了 4 世紀宮廷婦女在封建壓迫、禮教束縛下的眞實生活，是一部反映現實的藝術作品。畫幅前兩段已經殘缺。據今見所錄『女史箴』原文的書法，與唐虞世南、褚遂良的風格近似，應是唐代最能代表顧愷之的風格和特點的摹本，1900 年八國聯軍侵入北京，被英軍從清宮劫去，現藏英國倫敦大英博物館。

『洛神賦圖』
＊CEB 供圖

『洛神賦圖』，取材於曹魏詩人曹子建的『洛神賦』，曹植在詩篇裏，藉神話表現自己失去愛情的痛苦，揭露了曹氏家庭的尖銳矛盾，也反映了封建社會青年男女在禮教下，所受到精神上的悲痛和苦悶，題材有一定積極的社會意義，因此宋人有多種摹本。現故宮所藏爲第一卷，作風拘謹，爲北宋初期摹本。第二卷藏於遼寧博物館，比較生動。兩本均有精思巧密的構意，所用線條皆流暢秀潤。顧畫風格突出，有「顧家樣」之謂，開創了「秀骨清像」的畫風。從外形上看，人物體態修長、苗條、清瘦，臉型俊秀。從精神氣質上看，具有名士風度和健談的才華。在繪畫用筆方面，提煉出了「春蠶吐絲」的線條，特點是粗細變化不大，纖細均勻，流暢自如，具有輕快、優美的裝飾效果，具有緊勁連綿、氣脈通連的特點，給人以迂迴盪漾的感覺。『女史箴圖』等畫，可以間接地反映出顧畫的特色，較之漢畫技巧高出了許多。時人謝安驚嘆「有蒼生來所無」。著有畫論『魏晉勝流畫贊』、『論畫』、『畫雲臺山記』3 篇。主要論點是傳神論，內容包括理解對象的性格，甚至社會地位屬性，同時提

出「以形寫神」、「遷想妙得」等辯證手法，解決如何傳神的問題。

Ku Klux Klan　三 K 黨

美國有兩個不同的秘密恐怖主義組織均以此爲名。一個成立於內戰之後不久，到 19 世紀 70 年代消失。另一個則開始於 1915 年，而延續至今。19 世紀的三 K 黨原爲南方聯盟退伍軍人於 1866 年在田納西州的普拉斯基(Pulaski)所成立的社交俱樂部。它的名字顯然源於希臘文 *kyklos*，從該詞衍生了英文的"circle"(同夥)一詞，爲了 K 的音韻起見，再加添上"Klan"而有了 Ku Klux Klan 的名稱。這一組織迅速成爲南方白人秘密抵抗激進的重建的工具。三 K 黨人經由對新被解放的自由黑人施以恐嚇和暴行來尋求恢復白人的優越。1867 年在路易斯安那有一個名叫白山茶花騎士團(Knights of the White Camelia)的類似組織誕生。1867 年夏天，三 K 黨由前邦聯各邦代表所參加，在田納西的納什維爾(Nashville)舉行的一次大會組建爲「南方無形帝國」。這個團體由一個大頭目所領導(聯盟騎兵將領福雷斯特〔Nathan Bedford Forrest〕被認爲是首任大頭目)，其以下各級分設大龍、大頭子和獨眼龍。三 K 黨人在夜間襲擊中鞭笞和殺戮獲得自由的黑奴及其白人支持者時，身穿長袍，頭戴面罩，以恐嚇愚昧的黑人，並避免被聯盟占領軍認出。

19 世紀的三 K 黨在 1868 和 1870 年間最爲鼎盛，其堅强的實力，負有恢復白人統治北卡羅來納、田納西和喬治亞各州的重責大任。但 1869 年，福雷斯特下令將組織解散，多因其過分的暴虐，地方組織則繼續活動了一段時期，因而促使國會於 1870 年通過動亂法案，以及 1871 年的三 K 黨法案。這些法案授權總統暫時停止人身保護令，得運用軍隊鎮壓騷動，並對恐怖組織處以重刑。格蘭特總統並未嚴格行使這些授權，雖然他的確派遣軍隊到一些地區，在南卡羅來納的 9 個縣暫時停止了人身保護令，並指派了多名委員以叛亂罪名拘捕了數百名南方人民。1882 年最高法院的「合衆國訴哈利斯」一案，宣布三 K 黨法案違憲，然而彼時三 K 黨實際上已銷聲匿迹。它之所以銷聲匿迹，是因其原始目標——恢復白人在南方的優越——在 19 世紀 70 年代已大致達成，反黑人秘密組織的需要因而減少。

20 世紀的三 K 黨則更直接地以美國本土傳統爲根基，它由兄弟會的牧師和促進者西蒙斯(William J. Simmons)上校於 1915 年在鄰近亞特蘭大的地區所創立，而他則是受到狄克森(Thomas Dixon)的『同族人』(*The Clansman*, 1905)一書和格里菲思(D. W. Griffith)的影片『一個國家的誕生』(1915)的啓發。這個新組織規模一直很小，直到克拉克(Edward Y. Clarke)和伊利莎白・泰勒夫人貢獻所長，成爲公開的代理人和基金的提供者時

才改善，重振後的三 K 黨，一方面由愛國主義，另方面是由對老南方產生浪漫的懷舊之情而得到動力，但更重要的是它顯示美國小鎮新教徒白人因受到俄國共產黨革命以及前數十年間的大規模移民改變了美國社會的種族性質的威脅，而產生了防衛性反應。第二次的三 K 黨在20世紀 20 年代達到極盛，那時全國會員超過 400 萬人，其收益得自會籍、徽章、服裝、出版品的出售及禮拜儀式的捐獻。燃燒的十字架成爲這個新組織的標誌，身穿白長袍的三 K 黨人都參加示威遊行，全國各地在夜間都燃燒十字架。除延續老三 K 黨旨在敵視黑人(以中西部和南部較爲强烈)外，還加上對天主教、猶太人、外國人和有組織勞工的偏見。1928 年天主教徒史密斯(Alfred E. Smith)接受了民主黨的總統候選人提名時，三 K 黨進行了此年度最後一次衝刺性的成長。30 年代大蕭條時期，三 K 黨人數急劇下降，該組織的殘餘分子在 1944 年暫時解散。在以後的 20 年間，三 K 黨趨於沈寂，當民權工作者企圖迫使南方各社區順從 1964 年的民權法案時，它曾在 60 年代的南方一些州內復活，南方各社區有過無數次丟炸彈、鞭笞和槍擊等情事。雖然是秘密進行，但顯然爲三 K 黨幹的。詹森總統在一次全國性電視演說中公開抨擊該組織，宣稱 4 個三 K 黨人因在阿拉巴馬州殺害一位白人婦女民權工作者而被捕。三 K 黨在以後的幾年中未能阻止在南方的一種新的種族容忍的成長。雖然該組織在 20 世紀末期仍繼續一些秘密活動，然而其暴力案件已更爲孤立化，其黨人也減少到幾千人。三 K 黨成爲許多個別而彼此競爭的團體的組合，且是慢性分裂的雜燴。其中有些偶爾會與新納粹以及其他右翼極端主義者團體結盟。

Ku-kung 詳故宮(Imperial Palace)條。

Ku-kung po-wu uÿan 位於北平(北京)由中國明、清兩代故宮構成的博物院。詳故宮博物院(Imperial Museum)條。

Ku-Liang Chuan 穀梁傳

一作 GULIANG ZHUAN。中國儒家經典之一。也稱『春秋穀梁傳』或『穀梁春秋』。傳爲穀梁赤(赤，或作喜、嘉、俶、寘)撰。全書約 41,000 字，對『春秋』條目作義理性發揮，是研究秦漢間和漢初儒家思想的重要資料。注釋本有晉范寧『春秋穀梁傳集解』、唐楊士勛『春秋穀梁傳疏』和清鍾文烝『穀梁補注』等。

Ku-pei-k'ou 古北口

一作 GUBEIKOU。中國長城的重要關口。位於北平(北京)市密雲縣東北，爲北平通往東北等地的重要門戶。宋代(960～1279)是使臣出遼的必經之地，元代爲上都與下都聯繫的孔道。明洪武十一年(1378)建古北口城，駐軍，稱營城，設東、北、南三門。清康熙、乾隆帝每年經此北巡。現有沙通鐵路及公路通過，從北平有汽車經此直達避暑山城承德市。古北口附近潮河橫切燕山山脈，形成深邃的懸崖峭壁，萬里長城從山崖急轉直下跨河而過，設有三個水門，構成長城沿線最巍峨壯觀的景色。

Ku-shih 詳古詩(ancient-style poem)條。

Ku-shih Han 顧實汗(1581～1655)

一作 GUSHI HAN。16 世紀中國青藏高原的黃教護法王。又譯固始汗，本名圖魯拜琥。原爲厄魯特蒙古和碩特部首領。自幼以勇武著稱，13 歲率軍擊敗穆斯林部落 4 萬軍隊。1606 年調解厄魯特蒙古與喀爾喀蒙古戰爭有功，被西藏黃教代表東科爾呼圖克圖與喀爾喀首領贈以「大國師」稱號，從此以顧實汗(顧實意爲國師)聞名於世。當時西藏佛教噶瑪噶舉派(紅帽系)辛夏巴家族丹回旺波於後藏建立第悉藏巴政權，與統治青海的喀爾喀蒙古首領卻圖汗及康區白利土司頓月多吉聯合打擊黃教。黃教派人去厄魯特蒙古求援，顧實汗遂聯合準噶爾部首領巴圖爾渾臺吉於 1637 年率軍進入青海，擊潰卻圖汗軍。1638 年進入拉薩。達賴五世羅桑嘉措授予「丹津卻吉甲波」(佛教護法王)稱號。1639～1642 年間又先後消滅康區白利土司和後藏丹回旺波勢力，從此以黃教護法王身分成爲青藏高原最高統治者。他進據青藏後便派遣使者與清政府聯繫。1652 年引薦達賴五世去北京，受到順治帝隆重接待。同年清政府派使臣去藏贈予金册、金印，封爲「遵行文義敏慧顧實汗」，並敕命他代表清政府統治青藏地區。

Ku-shih shih-chiu shou 古詩十九首

亦作 GUSHI SHIJIU SHOU。19 首詩都是以五字一句寫成，見於文選(Wen-hsuan, 參閱該條)。徐陵(參閱玉臺新詠〔Yü-t'ai hsin-yung〕條)認爲其中 8 首是枚乘(Mei Sheng, 參閱該條)的作品，多數學者則相信這些詩中最早的幾首可上溯至西漢(206 BC～AD 8)時代。然而也有人認爲古詩十九首是東漢(25～220)末年的作品，因爲此時社會動亂才會造成詩中過度悲觀的特色。現代學者則認爲這些詩寫於公元初兩百年間的可能性最大。古詩十九首可視爲從漢初流行的樂府(Yüeh-fu, 參閱該條)體裁轉變爲五言詩之代表作。內容大多關於離別、生命的短暫及對死亡的無奈等，主角不是思鄉遊子就是棄婦。古詩十九首對於後來中國詩的發展有極大的影響。

ku-wen 古文

亦作 GUWEN。中國字的早期形式。於商(1766～

1122 BC)、周(1122～221 BC)時代的器皿和器物上可見。與金屬器物有關的「金文」一詞，亦是古文的另一稱謂。古文在形態上與古代刻在獸骨上有預言作用的象形文字——甲骨文(*chia-ku-wen*, 參閱該條)頗爲相近。雖然字形尚未標準化，且線條之間的排列與相互關係亦未

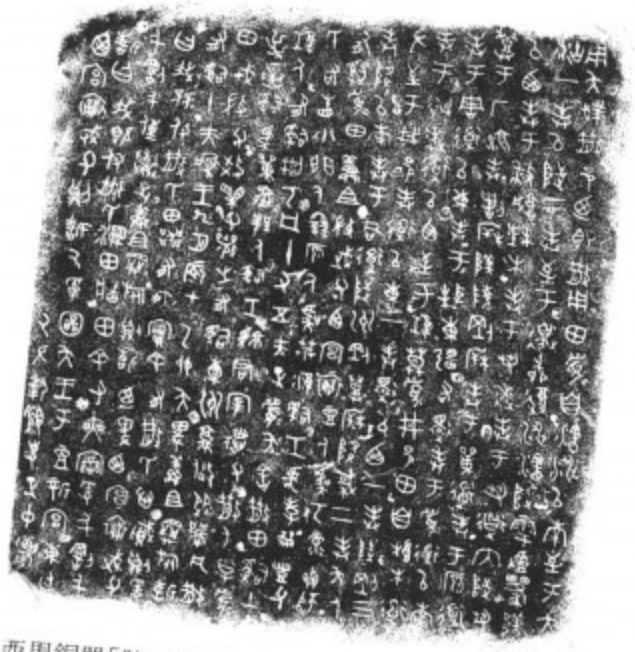

西周銅器「散氏盤」銘文
＊國立故宮博物院供圖

有定則，但古文顯然是甲骨文進一步演進而來。其筆劃增加，字的結構更形複雜，且包容更多的意義。因此是代表著由象形字邁入以表意、抽象爲主的字體之間的一種過渡期。

Ku-wen 詳古文(ancient-style prose)條。

Ku Yen-wu 顧炎武(1613. 7. 15～1682. 2. 15)

一作 GU YANWU。中國明末清初思想家、學者。初名絳，字寧人。江蘇崑山人，學者稱亭林先生。早年參加「復社」反宦官權貴鬥爭。清兵南下，又參加崑山、嘉定抗清活動。失敗後十謁明陵，遍遊華北，考察民情，終身不忘恢復故國。認爲明亡原因在於學界思想僵化空疏，不能適應政治社會變革，故力倡「經世致用」之學。還主張捨棄宋儒對經書的闡釋，回到接近儒家原著的漢代學者注釋，從而創立漢學學派。治經側重考證，開創清一代樸學學風。他强調「博學於文，行己有恥」，認爲探討經世濟民學問(「文」)和砥礪操守氣節(「恥」)同樣重要。在哲學上宣揚唯物主義觀點，贊成張載對太虛、氣、萬物三者統一的學說。主要著作有『日知錄』。

ku-yüeh-hsüan glaze 古月軒

ku-yüeh-hsüan一作 GUYUEXUAN。中國清代(1644～1911)著名瓷器品種。本名「琺瑯彩瓷器」或「瓷胎畫琺瑯」。由景德鎮選送精白瓷器，經宮廷「造辦處」畫工秉承皇帝意旨繪製燒成。所用顏料來自國外。色彩鮮豔，

富立體感。加以胎質瑩白，薄如蛋殼，成品精美異常。清康熙、雍正、乾隆三朝均有製作，尤以雍正、乾隆時期最盛。如在雍正十年(1732)檔案內對琺瑯彩製作有「不許畫藤蘿花」、「不必畫迴錦紋」，以及「用西洋大紅吹作」等上諭。古月軒瓷因係宮廷監造自用，當時除少數賞賜品外民間極難見到，因此珍貴非常，至今傳世眞品不多。

古月軒
＊CEB 供圖

K'ua Fu 夸父

中國神話人物。炎帝的後裔。傳曾追逐落日，想在日落虞淵之前追上日影。途中口渴，飲盡黃、渭河水渴猶未止。想北去飲大澤水，中途渴死。死後手中杖化爲桃林。夸父子孫繁衍成夸父國，在黃帝蚩尤戰爭中曾助蚩尤作戰。

kuala 庫阿拉

亦稱庫阿(KUA)。沃加克人(Votyak)紀念祖先建立的一種沒有窗戶、沒有地板的木製神祠。「庫阿拉」或「庫阿」這個詞在詞源學上與祖如安人(Zyryanian)的「柯拉」(*kola*)、芬蘭人的「柯塔」(*kota*)、愛沙尼亞人的「柯達」(*koda*)意思相似。最基本涵義是「遮蔽物」、「房子」、「家」等。在沃加克人那裏，「庫阿拉」是從實際的住所發展成神祠的。但不久前，「庫阿拉」又被認爲曾是房子外間的貯藏室一類的東西。「庫阿拉」內沒有家具，也許有時放一張桌子，供家人夏季吃飯。房子中央是做飯用的爐竈。後牆上有一壁龕，放著一個聖盒，祖先的神靈就在這裏。這個神龕和祖先的神靈都被稱爲「沃爾蘇德」

(*voršud*, 參閱該條；意爲「幸運保護人」)。由於庫阿拉家庭實行族外婚制，妻子不能祭祀丈夫家的神龕，應當回去祭祀她自己父母家的祖先。當一個家庭龐大起來或移居遠方時，則建立新的庫阿拉。這時，舊神祠稱大庫阿拉，新神祠則爲小庫阿拉(參閱成家禮〔mudor šuan〕條)。

Kuala Belait　白拉奕

汶萊白拉奕區首府。臨白拉奕河，近南海。爲一油田(有近海油井)的中心和河港。地當海濱公路。設有政府開辦的專業技術學校。人口約 19,281(1981)。

Kuala Kangsar　瓜拉江沙

西馬來西亞霹靂州中北部城鎮。瀕臨霹靂河，在西海岸公路、鐵路線上。爲稻米和橡膠產區的行政和收購中心。城內有伊斯坎達里阿宮(Istana Iskandariah, 蘇丹駐地)、烏布迪阿(Ubudiah)清眞寺和馬來學院。人口 14,539(1980)。

Kuala Lipis　瓜拉立卑

西馬來西亞彭亨(Pahang)州北部城鎮。瀕臨哲萊(Jelai)河。1955 年以前爲州首府。現爲附近村莊和北部土著居民區的商業中心，中部馬來西亞公路的終點站，也是沿金馬士-吉蘭丹(Gemas-Kelantan)鐵路線北上旅行的最後重鎮。出產橡膠、稻米、水果、黃金和杜仲膠。附近開採花崗石和石灰石。鎮南的文打(Benta)有大型星期日集市。人口 10,183(1980)。

Kuala Lumpur　吉隆坡

馬來西亞首都和吉隆坡聯邦區中心。聯邦最大城市和文化、商業、交通運輸中心。跨巴生(Kelang)和剛巴克(Gombak)河匯流處。1857 年創建。戰略地位重要。1880 年取代克朗(Klang)爲州首府。1895 年爲馬來州聯邦首府。第二次世界大戰以後人口激增。1957 年爲獨立的馬來亞聯合邦首都。1963 年爲馬來西亞首都。1974 年設吉隆坡聯邦區(國家首都區)。

城市布局合理，有現代和摩爾式建築、傳統的華人店鋪、茅屋和馬來人的村莊。瀕巴生河的市中心區十分擁擠。商業區集中在東岸，有現代化銀行、保險公司和旅館。政府各機構和火車站在西岸。外圍是華人店鋪和馬來人村落。該市經濟受華人支配，工業郊區有鑄鐵、機械、食品加工廠，生產肥皂和人造奶油。森圖爾-怡保(Sentul-Ipoh)公路附近有鐵路、工廠和鋸木廠。北面的撓萬(Rawang)生產水泥，也多小規模煉錫和橡膠加工業。該市有多種製造業，集中在附近的必打靈查亞(Petaling Jaya)和三條石(Batu Tiga)。巴都亞蘭(Batu Arang)的煤田和巴生附近的干諾橋(Connaught Bridge)火力發電站是該市燃料和電力的主要來源。設有橡膠研究所、醫學研究所、馬來西亞廣播電視臺、馬來亞大學(1959)、國立大學、聯邦工學院(1954)和語言學院(1958)。還有國家博物館、國家清眞寺、國會大厦、湖畔

吉隆坡市容
*CEB 供圖

花園、國家元首府、國家動物園、鳳梨山、森林保護區和兩個體育場。老蘇丹清眞寺在市中心的半島上。市郊有梳邦(Subang)國際機場和坦普勒(Templer)公園。人口：聯邦區約 958,851(1982)。

Kuala Terengganu　瓜拉丁加奴

舊稱 KUALA TRENGGANU。西馬來西亞丁加奴州首府。瀕臨丁加奴河口。爲該河三角洲農產品集散中心和沿海貿易港口。有機場。近海有石油和天然氣。以家庭編織手工業著稱。設有師範學院。人口 180,296(1980)。

Kuan-chung Plain　關中平原

Kuan-chung 一作 GUANZHONG。中國陝西省中部平原。又稱渭河平原。西起寶雞，東到潼關，南界秦嶺，北接渭河北山。西窄東寬，東西長約 300 公里，海拔 400 公尺左右。地勢西高東低，至黃河河牀降到 340 公尺。由斷陷而成，習稱渭河地塹，經渭河、涇河、洛河沖積成平原。地勢平坦，土壤肥沃，氣候溫暖，灌溉農業自古著名，號稱「八百里秦川」。盛產小麥、棉花。有西安、咸陽、寶雞等大中城市。歷史上關中屢有地震，1556 年華縣地震達到里氏 8 級。

kuan　管

一作 GUAN。中國簧管樂器。最早的管可能是一種骨哨，現稱的管源於新疆庫車一帶的觱篥(亦作筚篥、悲栗，又稱笳管)。約 4 世紀末傳入內地。管身木製(也有竹製)，上開 8 孔(前 7 後 1)，管口插有蘆製哨子。演奏時豎吹，雙手按指孔，口吹蘆哨。現流行的有 8 孔、9 孔兩種，有的沒有音鍵。管又有大、小之分，大管比小管一般音低 4 度。爲中國民樂中常用的獨奏或合奏樂

器，聲音低沈渾厚，長於表現悲壯蒼涼的情感。

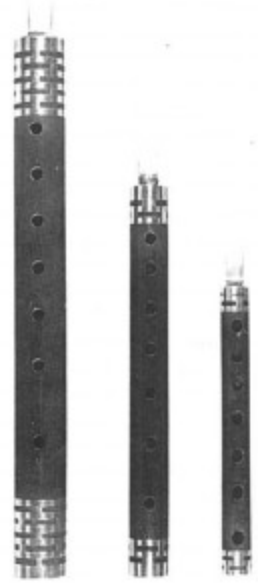

管
*CEB 供圖

Kuan Han-ch'ing　關漢卿(1240？～1320？)

一作 GUAN HANQING。中國元代戲曲作家，文藝評論界公認爲中國最偉大的戲曲作者。號已齋叟。大都(今北平〔北京〕市)人。所作雜劇今知有 60 餘種，散曲現存套曲 10 餘套，小令 50 餘首。元成宗大德(1297～1307)初年寫『雙調大德歌』小令 10 首。關漢卿精通音律，熟諳戲曲藝術。常「躬踐排場，面傅粉墨」，參加演唱，後人譽爲梨園領袖、雜劇班頭。現存雜劇有『蝴蝶夢』、

李斛畫關漢卿像
*CEB 供圖

『單刀會』、『哭存孝』、『救風塵』、『金線池』、『望江亭』、『玉鏡臺』、『緋衣夢』、『寶娥冤』、『謝天香』、『五侯宴』、『魯齋郎』、『陳母教子』、『裴度還帶』、『單鞭奪槊』15 種；科白殘缺者有『調風月』、『拜月亭』、『西蜀夢』；僅存殘曲的有『哭香囊』、『春衫記』、『孟良盜骨』；作品大都刻劃當時社會的黑暗腐敗，表達下層人民苦難遭遇和奮鬥精神，塑造了竇娥、趙盼兒、杜蕊娘、謝天香、譚記兒、王瑞蘭等多種典型的婦女形象。作品結構完整，曲詞精鍊，語言自然質樸，不避俚俗，富有生活氣息。在中國戲劇史、文學史上均占重要地位。

Kuan-hsiu　貫休(832～912)

一作 GUANXIU。中國唐末五代初畫家、詩人、書法家。幼年出家爲僧。本姓姜，字德隱，婺州蘭溪(今屬浙江)人。對佛學有研究，常登座宣講；詩歌在唐末聲名甚大，有部分作品能揭露社會黑暗，同情人民疾苦。晚唐詩多似詞，短歌微吟，且多用近體，而他獨能作風格比較高古、氣調甚爲豪邁的樂府長歌。有『禪月集』傳世。爲人倔强、高傲。在杭州，爲了詩歌，頂撞過强藩錢鏐；在荊州，爲了書法，鄙視過强藩成汭。晚年入蜀，受到蜀主王建的禮遇，稱他爲「禪月大師」。精草書，時人比之懷素。擅畫道釋，師閻立本。書法世稱「姜體」，今只存篆書數行，難於評量。其繪畫，『16 羅漢圖』現藏日本東京帝室博物館，中國有一些後摹本和石刻本，羅漢均粗眉大眼，豐頰高鼻，形象誇張，並用篆書、草書筆法畫衣紋，更覺怪異、傲岸。這是他運化當時所見印度西域來客的眞實形象與佛教有關壁畫中的藝術形象而成，雖自稱「得自夢中」，實際是對時逢戰亂憤懣不安心理狀態的反映。

kuan-hua　詳官話(Mandarin language)條。

Kuan hung-ming chi　廣弘明集

一作 GUANG HONGMING JI。中國佛教論文選集。唐道宣編，30 卷。本爲『弘明集』續編，因體例稍異故稱「廣」。全書 10 篇：1.『歸正』，2.『辨惑』，3.『佛德』，4.『法義』，5.『僧行』，6.『慈濟』，7.『戒功』，8.『啟福』，9.『悔罪』，10.『統歸』。每篇前有序。此書選輯南北朝到唐代 130 餘人作品，反映佛教從漢到唐初的發展演變、佛教義理的探討以及儒佛道紛爭等內容。其中『辨惑』篇記載南北朝和唐初反佛教紛爭的部分史料。

Kuan Ti　關帝

一作 GUAN DI。中國舊時民間奉祀的武神。又稱關公(KUAN KUNG)、關聖帝君。即三國蜀漢大將關羽(KUAN YÜ, ？～219)，字雲長，河東解縣(今山西運城)人。北宋始奉關羽爲神。1108 年宋徽宗封他爲武安王，1128 年宋高宗封爲壯繆武安王，1328 年元文宗加封「顯靈威勇武安英濟王」。1594 年明神宗時進爵爲帝，以後民間稱關帝。明清以來各地建關帝廟祭祀，尊爲武聖。祭祀關帝的武廟常與祭祀孔子的文廟並列。託名關帝的扶乩降神書有『關帝覺世眞經』、『關帝明聖經』、『戒士子文』、『關

帝全書』等。

關帝
＊CEB 供圖

Kuan-ting Reservoir　官廳水庫

Kuan-ting 亦作 GUANTING。中國海河水系永定河上第一座大型水庫。在中國河北省懷來縣，距北平(北京)105 公里。永定河爲海河水系主要幹流之一，大部流經黃土地區，含沙量大(最大達 32.2%)，有「小黃河」之稱。下游受到泥沙淤積，河牀擡高，常氾濫成災。爲了根治永定河，1951 年 10 月開始興修官廳水庫，1954 年建成。水庫建於官廳山峽入口處。據傳明代在此設有「把水官」，監視水情。舊有官廳村，水庫因以官廳命名。

官廳水庫
＊CEB 供圖

水庫壩高 45 公尺，把永定河水蓄積在壩以上桑乾河、洋河、媯水沖積的懷來盆地中，面積 230 平方公里，控制永定河 97% 流域面積的徑流，庫容 22.7 億立方公尺(近年因泥沙淤積，庫容已逐年減少)。可以攔蓄官廳以上百年一遇的洪水，解除平、津地區洪水威脅，保證京山、京漢兩鐵路的安全。還供應北平城市用水，利用廢水還可灌溉北平東南郊 2 萬多公頃農田。庫內爲北平等城市提供大量水產。電站裝機容量爲 3 萬瓩，1955 年建成，電力供平津唐電網高峯負荷時工業和照明用。沿岸修建了園林，爲北平附近風景區。

Kuan T'ung　關仝

一作 GUAN TONG。中國五代(907～960)早期畫家。仝一作同，一名穜，又作童，長安(今陝西西安)人。畫山水師荊浩，晚有「出藍」之譽。擅寫故鄉山水，「筆愈簡而氣愈壯，景愈少而氣愈長」，風骨峻拔，極盡關河之勢。其中還帶有「如在灞橋風雪中，三峽聞猿時」的淒厲、憤激情調。這是五代戰亂不已，有傷於城郭破碎山

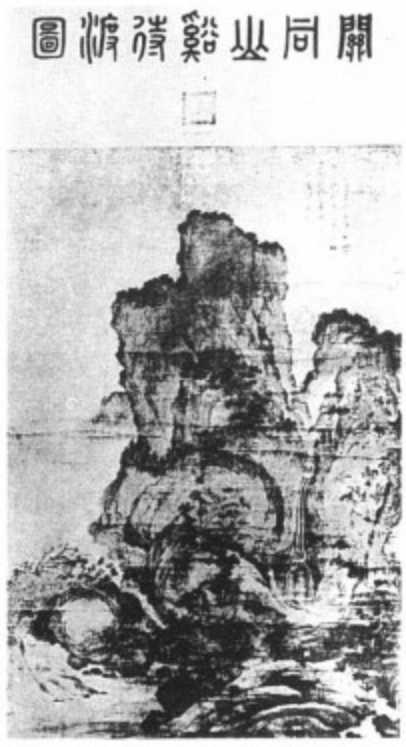

『山溪待渡』
＊CEB 供圖

河破碎的心理寫照。所謂「出藍之譽」，即指比荊浩寓意更加深刻，筆墨技巧更加精鍊。繼荊浩之後，將水墨山水畫作更進一步的發展。故曰：「荊、關一大變也」。其後，李成、范寬都向他學習，並創立了不同風格的水墨山水畫派，即在北宋時期最爲盛行的表現北方山河景色的關、李、范「三家山水」。他還長於畫枯木，對後世的影響也很大。關仝的傳世之作有『關山行旅』、『山溪待渡』等圖。前者「上突巍峯，下瞰窮谷」，筆法粗壯簡重，畫樹有幹無枝，代表性更强。

Kuan-tzu　管子(？～645 BC)

一作 GUANZI。中國春秋初期政治家、思想家。名夷吾，字仲，即管仲。潁上(今安徽省西北部)人。齊桓公時任爲卿，協助桓公推行改革，實行「相地衰徵」，即按

土地等級徵賦，發展農業生產。同時興辦鹽鐵鑄造業，使齊成爲春秋第一個霸主。『管子・牧民』提出「倉廩實則知禮節，衣食足則知榮辱」，揭示道德教化以物質生活爲基礎。又强調「四維(禮、義、廉、恥)不張，國乃滅亡」，重視道德教化作用。託名管仲的『管子』86 篇，今存 76 篇。其中『牧民』、『權修』、『形勢』、『七法』等篇是管仲言論思想的紀錄。

Kuan-tzu　管子

一作 GUANZI。中國戰國後期各家論文集，託名齊管仲撰。原本 86 篇，今存 76 篇，是以齊國法家爲主兼及其他各家學術思想的論文彙編。內容龐雜，包含大量法、道、名家思想以及天文、曆數、輿地、經濟和農業等科學知識。其中『心術』、『白心』、『內業』等篇記載道家有關「氣」的學說，『水地』篇提出水爲萬物之原的觀點。

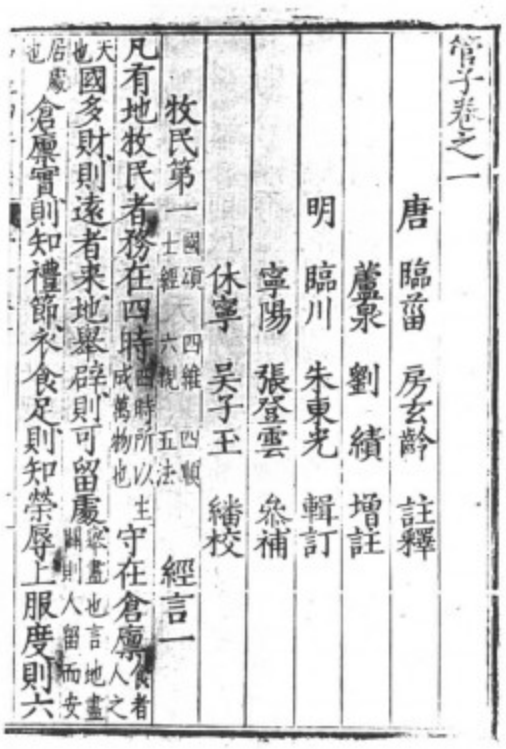
管子卷之一
唐 臨菑 房玄齡 註釋
蘆泉 劉績 增註
明 臨川 朱東光 輯訂
寧陽 張登雲 參補
休寧 吳子玉 繕校
牧民第一 國頌 四維 六親 四順 士經 五法
經言一
凡有地牧民者務在四時 四時所以主成萬物也
守在倉廩 食者人之天也 倉廩實則知禮節衣食足則知榮辱上服度則六
國多財則遠者來地舉辟則可留處 倉廩也言地盡闢則人留而安居處也

明代萬曆刻本『管子』書影
*CEB 供圖

『牧民』、『權修』、『形勢』、『七法』等篇，是管仲遺言或其思想的紀錄。注本有唐尹知章『管子注』、清戴望『管子校正』和近人郭沫若、聞一多、許維遹『管子集校』。

Kuan-tzu : Ti-yüan　管子・地員

中國古代論述生態植物學的著作。原爲『管子』中的一篇，內容分兩部分。一部分論述土壤與植物關係，認爲土壤質地、地勢不同，生長的植物和作物有差別，並舉一塊小地段中 12 種植物生長的高下等次爲示例。第二部分論述各種土壤性質、種類以及在農業生產上的優劣。最後列舉各種土壤最宜種植的穀類等作物。注釋『地員』篇的有清王紹蘭的『管子地員篇注』，和近人夏緯瑛的『管子地員篇校釋』。

Kuan ware　官窰

Kuan 一作 GUAN。中國宋代著名瓷窰。北宋(960～1127)曾在河南開封宮廷內設窰燒造，產品稱「舊官」。

官瓷
*CEB 供圖

南宋(1127～1279)改在浙江杭州烏龜山燒製，產品稱「新官」。另有「修內司」官窰，別名「內官」。官瓷釉色淡青，厚如凝脂，且有開片紋。胎色紺黑如鐵，口邊釉薄處顏色紫褐，故「紫口鐵足」成爲官窰的特徵。官、哥兩窰瓷器非常相似，一向有「官哥不分」的說法，說明兩者難於鑑別。

Kuan-yin　觀音

一作 GUAN YIN。佛教菩薩觀世音的略稱。因避唐太宗李世民諱，故去「世」字。正譯應作「觀自在」。與阿彌陀佛及其右脅侍大勢至合稱「西方三聖」，是中國佛教四大菩薩之一。傳其顯靈說法道場在江浙普陀山，生日在夏曆 2 月 19 日，成道日在夏曆 6 月 19 日，涅槃日夏曆 9 月 19 日。觀音有各種不同名稱和形象，有六觀音、七觀音、三十二觀音、送子觀音(懷抱嬰兒)等。自六朝以來中國寺院中觀音形象常作女相，唐以後更爲盛行。從此中國的觀音成爲解救受難者、爲無子女衆生送子者的大慈大悲女神。參閱觀世音(Avalokiteśvara)條。

Kuan Yü　關羽。中國舊時民間奉祀的武神。詳關帝(Kuan Ti)條。

kuang　觥

一作 GUANG。中國古代盛酒器。器腹橢圓，有流及鋬，底有圈足。『詩經』中常兕觥聯稱。王國維把類似盥器匜的一種有流器定名爲飲酒器觥，認爲盥洗器無須有蓋，設蓋是爲使酒不外溢，故無蓋者曰匜，有蓋者曰觥。近世學者均沿用王說。銅觥最早見於商代(約公元前 18 世紀～約公元前 1066)後期，其蓋多作獸首形，西周早期沿其制，西周中期逐漸消失。

觥
*CEB 供圖

Kuang-chou 中國南部最大的對外貿易港口。詳廣州(Canton)條。

Kuang-hsü 光緒(1871. 8. 14～1908. 11. 14)

一作 GUANGXU。中國清代第 9 代皇帝，即清德宗(〔CH'ING〕TE-TSUNG)。姓愛新覺羅，名載湉(TSAI-T'IEN)，醇親王奕譞子。年號光緒。1875 年同治帝病死後繼位，時年 5 歲，由慈禧太后和慈安太后垂簾聽政。1887 年親政。大權仍由慈禧掌握。1894 年中日戰爭中竭力

光緒
*CEB 供圖

主戰。中國戰敗後面臨被列强瓜分危險，德宗在維新派影響下力圖有所作爲。1898 年 6 月 11 日下詔變法。起用維新派人物，罷斥守舊官僚。繼而頒行新政，是「百日維新」的實際主持者。9 月 21 日慈禧發動政變後被幽禁。1908 年 11 月 14 日先慈禧一日病死。

Kuang-hua 光化

亦作 GUANGHUA，舊稱老河口(LAO-HO-K'OU，迄 1947)。中國湖北省北部的一個縣鎮，襄樊區的一個縣治所在地，位於漢水及老河的匯流處，襄樊區以西 40 公里(25 哩)。該地爲一重要交通樞紐，位於沿漢水河谷上，與通往南陽和河南省的道路連接的東南通西北的主要公路線上。該地亦爲可行駛 50 噸以上的帆船的漢水航運起點，以及在 1978 年完成的自襄樊延伸到漢水河谷，再經由安康到達四川省重慶的鐵路之起點。光化於公元 5 世紀末以前爲應鎮縣治所在地。此名原爲宋代(960～1279)於 964 年所建的一個軍事管區「鎮」的名稱。到 1072 年廢鎮時，光化轉爲縣治的名稱，並一直保留至今。18 及 19 世紀時，光化在行政上雖隸屬襄陽，但成長爲一個商業中心，影響力可及山西省南部，漢水上流的新拓殖地區以及四川東北。漢口、上海、山西、江西的銀行家和富商巨賈在該地設有活躍的分支機構，光化因而有「小漢口」的綽號。20 世紀 30 年代的人口估計約 120,000。此後該地許多貿易量移往襄樊地區，其重要性日漸衰退。人口約 426,700(1987)。

K'uang-jen jih-chi 狂人日記

一作 A MADMAN'S DIARY。中國現代作家魯迅的第一篇白話短篇小說，也是中國現代文學的第一篇作品。收入魯迅短篇小說集『吶喊』。小說描寫一個「迫害狂」患者的心理活動，使社會生活的清醒描寫與狂人特有的內心感受巧妙結合起來。狂人說的每句話都是瘋話，但透過暗示、象徵、聯想等手法又都眞實地揭露生活的眞相，從而顯示了家族制度和禮教的弊害。它剝開「仁義道德」的僞裝，指出舊中國幾千年歷史是「人吃人」的歷史。小說從果戈里同名小說得到啓示，但比果戈里的憂憤深廣，批判也更加犀利，小說體現中國新文化運動徹底反封建的精神。

Kuang-tsung 宋光宗(1147. 9～1200. 8)

一作 GUANGZONG。中國宋代第 12 代皇帝，南宋第 3 代皇帝，即趙惇。孝宗第 3 子，封恭王。乾道七年(1171)立爲太子。淳熙十六年(1189)即位，在位 5 年(1189～1194)。任用留正、趙汝愚等爲宰相，初即位政尚寬平，減輕賦役。後因體弱多病，受制於皇后，不甚理朝政，政局轉入中衰。1194 年宗室趙汝愚和外戚韓侂胄擁立寧宗爲皇帝，光宗被迫禪位。

Kuang-wu ti 漢光武帝(6 BC～AD 57)

一作 GUANGWUDI。中國東漢王朝的建立者，即劉秀(LIU HSIU)，字文叔。南陽蔡陽(今湖北棗陽西南)人。漢高祖劉邦九世孫。新莽末農民揭竿起義中和兄劉縯乘機起兵，加入綠林軍。以恢復漢室爲號召，公元 24 年破降和收編銅馬等叛軍，力量逐漸壯大。公元 25 年在鄗(今河北柏鄉北)稱帝，重建漢政權。不久定都洛陽，史稱東漢。後鎭壓赤眉軍，先後消滅各地割據勢力，統一全國。在位期間大力整頓吏治，減輕賦稅，廢止地方兵役制，興修水利，裁併 400 多個縣，精簡官吏，並在中央加重尚書職權，在地方廢除掌軍權的都尉。多次下

詔釋放奴婢，給奴婢一定人身保障。有利於招撫流亡，恢復農業生產。

漢光武帝
*CEB 供圖

Kuang yün　廣韻

一作 GUANG YUN。中國現存最完整的古代韻書。原名『大宋重修廣韻』，宋(960～1279)陳彭年、邱雍等據當時流行韻書、字書綜編。原爲增廣隋(581～618)陸法言『切韻』而作。除增字加注外，部目也有增訂。全書收26,000餘字，分爲206韻部：平聲57韻，上聲55韻，去聲60韻，入聲34韻。韻書以講字音爲主，『廣韻』則增字加注，成爲一部大型同音字典。書中保存中古漢語的大量反切，是研究中古語言音韻學的重要依據。還保存了不少唐宋時已散佚的語音資料。

Kuantan　關丹

西馬來西亞彭亨(Pahang)州首府。瀕臨關丹河口，在彭亨河三角洲以北的沖積平原上。爲馬來西亞東海岸最重要港口，出口錫、橡膠和椰乾。有公路和航空線通吉隆坡。附近多漁村。家庭手工業生產紡織品、玩偶、編蓆和銀器首飾。1970年設衛星通訊地面站。人口131,547(1980)。

Kuanza Norte　安哥拉西北部一省。詳北寬札(Kwanza Norte)條。

Kuanza River　詳寬札河(Kwanza River)條。

Kuanza Sul　安哥拉西部一省。詳南寬札(Kwanza Sul)條。

Kuba　庫巴人

亦稱巴庫巴人(BAKUBA)，由薩伊講班圖語的大約16個羣體組成，居住在開賽(Kasai)河與桑庫魯(Sankuru)河匯合處以東地區，20世紀70年代初人口約有75,000。庫巴人以種植玉蜀黍、木薯、穀子、花生和豆類爲主。經濟作物有酒椰和油棕，玉米則作爲商品運往加丹加(Katanga)。此外，還從事捕魚和打獵。他們遠離現代生活，幾乎沒有人移居國外或從事歐洲式的工作。這些羣體按母系血統劃分爲幾個家系，家系是由許多分散氏族組成的。自然界的精靈和巫術支配著庫巴人的宗教。庫巴人的幾乎所有日用品都加以裝飾，小型木雕像、成丁面具、杯子和繡花酒椰纖維織物，都是出口珍品。

Kuba, Kingdom of　庫巴王國

歷史上的非洲國家，位於薩伊內地，1600年左右建立。在19世紀，由於東方的叛亂和南方盧盧阿(Lulua)人的入侵，庫巴陷入內戰狀態。約1910年，比屬剛果的殖民政權控制了這個地區。

Kuba carpet　庫巴地毯

高加索古代鋪地用品，一般窄長。庫巴地毯中最大的是奎龍圖案地毯，17到19世紀均有生產。破雲而出的太陽圖案的花飾一直延續到近代。其他圖案均爲幾何

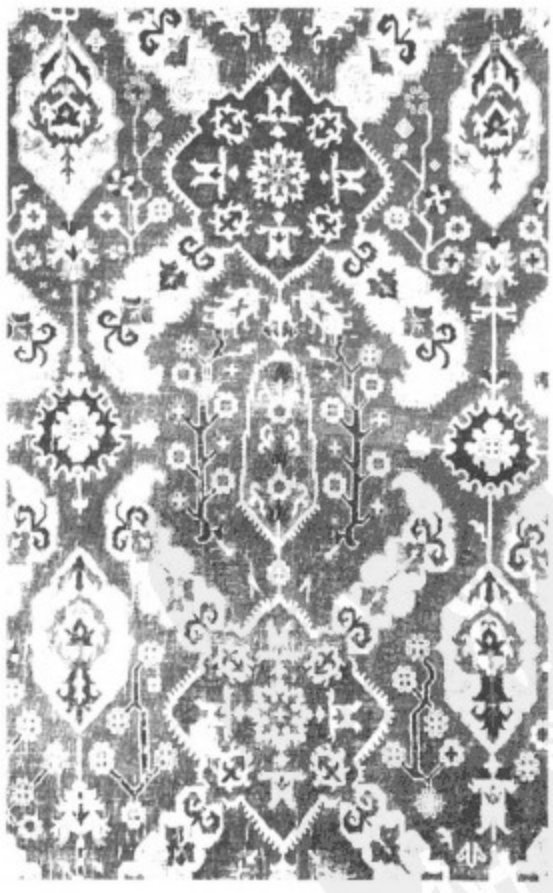

製於18世紀的庫巴地毯
*美國大英百科全書公司供圖

圖案，圖案設計及配色均很粗糙。近期生產一種經改良的土耳其絲毯圖案，一行行花瓣排列在類似樹形的尖葉

之間。一直到 19 世紀，庫巴地毯始終是用羊毛製作，有的地毯係用棉線做經或緯，或用絲毛混紡紗做底布。

Kubaba　庫巴巴

敍利亞城市卡爾基米什(Carchemish)所崇奉的女神。根據公元前 1400～前 1190 年左右的西臺帝國的宗教文獻，她是次要的神靈，其名主要見於有關弗里吉亞人(Phrygian)之神與宗教禮儀的段落。其像爲貴婦，著長袍，手執鏡，或立或坐。

Kuban River　庫班河

俄羅斯聯邦西南部河流。源出厄爾布魯士(Elbrus)山冰川，流經斯塔夫羅波爾(Stavropol)丘陵，注入亞速海。全長 906 公里(563 哩)，流域面積 61,000 平方公里(23,600 平方哩)。河水大量用於灌溉農田。克拉斯諾達爾(Krasnodar)市下游河段可通航。

Kubango River　庫班戈河。非洲南部第四長河。詳奧卡萬戈河(Okavango River)條。

Kubelík, Rafael (Jeronym)　庫白里克(1914. 6. 29～　)

生於波希米亞的瑞士作曲家、指揮家與音樂指導，以經常客席指揮世界各主要交響樂團而知名。爲小提琴家揚・庫白里克之子，在布拉格音樂學院學作曲和指揮。1936～1939 年及 1942～1948 年指揮捷克愛樂交響樂團。1948 年赴愛丁堡藝術節指揮時離開捷克，先在英國後在瑞士定居，1967 年成爲瑞士公民。1950～1953 年任芝加哥交響樂團首席指揮，被迫辭職的同時也激起大衆對他 3 年內所指揮約 60 首現代樂曲中某些部分的爭論。1955～1958 年任倫敦科芬特廣場歌劇院音樂指導。1961～1979 年任巴伐利亞廣播交響樂團首席指揮。1973～1974 年任紐約大都會歌劇院音樂指導。其創作包括 2 部歌劇、3 首交響曲、合唱作品及協奏曲。

Kubelsky, Benjamin　本傑明・庫貝爾斯基。美國演員。詳本尼(Benny, Jack)條。

Kubera　俱毗羅

印度教神話中衆夜叉之王。又司掌財富之神。他與大地、山岳、礦物和寶石等地下寶藏以及各種財富有關。

Kubitschek (de Oliveira), Juscelino　庫比契克(德奧利維拉)(1902. 9. 12～1976. 8. 22)

巴西總統(1956～1961)。因興建大規模的公共建設而著稱，尤以新首都巴西里亞的建造爲出名。1927 年畢業於米納斯吉拉斯(Minas Gerais)大學醫學院。後到巴黎、維也納和柏林任實習外科醫生，於 1932 年任米納斯吉拉斯州軍事醫療團外科主任。1934～1937 年和 1946～1950 年代表米納斯吉拉斯出任聯邦衆議員。1940～1945 年任貝洛奧里藏特(Belo Horizonte)市市長，以城市規劃、建立醫療診所和其他公共服務設施出名。1951～1955 年任米納斯吉拉斯州州長，著重於建築公路、發電站和發展工業及農業。其競選總統的綱領爲發展「能源、交通運輸和食品」。任職後開始築穿越亞馬遜林區長 1,448 公里(900 哩)的公路，和建設新首都巴西里亞。其行政措施不能有效應付急遽的通貨膨脹，而重建久旱不雨的東北地區所耗費的大筆經費亦使經濟問題加劇。1962 年選入參議院，1964 年被民主社會黨提名爲總統候選人，同年軍事執政團取得政權，迫使他流亡海外。1967 年回國，成爲銀行家，後死於車禍。

Kublai Khan　忽必烈(1215～1294)

Kublai 一作 KHUBILAI 或 KUBLA。政治家、軍事家、中國元代第一代皇帝，即元世祖。成吉思汗之孫，拖雷第 4 子。1250 年任總領漠南漢民軍國庶事。任用漢族

忽必烈
＊國立故宮博物院供圖

知識分子劉秉忠等，對河南、陝西吏治多有改進。1253 年出征雲南，滅大理國。1260 年在開平(今內蒙古正藍旗東閃電河北岸)即大汗位。年號中統，在位 35 年(1260～1294)。其幼弟阿里不哥則即大汗位於和林(今蒙古額爾德尼召)，雙方激戰數年，1264 年阿里不哥始投降，1271 年改國號元。次年定都大都(今北平〔北京〕)。後即發動對南宋的進攻，1279 年滅南宋，統一全國。「遵用漢法」，建立行省制度，加强對邊疆地區的管理。多次進攻鄰國。1274、1281 年兩征日本，1280 年攻占城。1283 年伐緬甸，1284、1287 年兩伐安南，1292 年侵爪哇，均告失敗。西北的蒙古宗王海都(窩闊臺後裔)、篤哇(察合臺後裔)等和東北的乃顏(斡赤斤後裔)都相繼反對忽必烈爲皇帝。乃顏的叛亂雖得平定，但對西北方面的割據未能討平，雙方長期對峙。忽必烈重視與外國聯繫，對東南亞、印巴次大陸、西南亞以及東北非的海道貿易有所發展。外國商人、使節、教士紛紛來中國。篤信喇嘛教，也保護其他宗教，並提倡程朱理學。

Kubovy, Aryeh Leon 庫波維(1896. 11. 2～1966. 5. 16)

原名 ARYEH LEON KUBOWITZKI。立陶宛出生的猶太人律師、外交家、猶太復國主義者。1936 年創立世界猶太人大會。1945～1948 年任大會總書記。1948 年定居於以色列。曾任以色列駐捷克斯洛伐克、波蘭和南美洲一些國家的外交使節。

Kubrick, Stanley 庫勃里克(1928. 7. 26～)

美國電影導演和作家，他的影片往往對世界的今天和明天充滿憂慮。他後期的影片以技巧純熟見稱，比如精確的時間配合、像紀錄片一樣準確地運用背景材料，以及使人眼花繚亂的特技。他的頭一部影片『比賽那天』(1951)是關於拳擊運動的短紀錄片。兩年後拍出第一部故事片：關於第二次世界大戰的影片『恐懼與欲望』(1953)。『榮譽之路』(1957)使他的導演藝術嶄露頭角。此後他拍一系列發人深省的影片，探討現代生活中潛存的矛盾和暴力，並以豐富的想像馳騁於未來世界。繼史詩體影片『萬夫莫敵』(1960)以後，根據納巴科夫(Vladimir Nabokov)的小說拍攝了『洛麗塔』(*Lolita*, 1962)，內容是一名中年男子對一名少女的迷戀。其後又拍攝『怪癖博士』(1964)，把可能爆發的核戰爭變成一場可怕的惡作劇；『二〇〇一太空漫遊記』(1968)獲得金像獎，因其在回顧人類進化過程和放眼大氣層外的未來世界時大膽想像；『發條橘子』(*A Clockwork Orange*, 1971)根據柏基斯(Anthony Burgess)的小說改編，預言科技高度發展的未來社會；『亂世兒女』(1975)是根據薩克萊(William Makepeace Thackeray)的小說改編而成，回顧 18 世紀的風俗習慣。

Kubu 庫布人

林居的半遊牧民族。主要居住在印度尼西亞蘇門答臘東南部河道附近沼澤地區。這個民族似乎是早期類維達人(Veddoid)和尼格利陀人(Negrito)的混血種。庫布人同鄰近居民的接觸歷來以「無聲交易」爲主，就是一方把準備交易的貨物放在能見之處，另一方把願交易之物也放在該貨物近旁，退回一定距離，如果交易滿意，庫布人就取走對方留下的物品，轉身消失在灌木叢中。傳統的居住區一般是 20～30 人住在竹竿和樹葉搭成的簡陋房屋裏。一位長者當首領，但沒有什麼權力。食物大都來自叢林野產和小野味。其宗教信仰除已知有巫師並且祭祀各種鬼神之外，幾乎一無所知。

Kuch Bihār 印度地名。詳庫奇比哈爾(Cooch Behār)條。

Kuchan 伊朗地名。詳古昌(Qūchān)條。

Kuching 古晉

東馬來西亞沙撈越州首府和主要港口。1839 年創建。現爲繁榮的行政中心。居民主要是華人。馬來人、陸地達雅克人(Land Dayak)和伊班人(Iban)住在郊區。出口橡膠、胡椒和西穀粉。爲全州交通最發達城市。建有現代化港口、機場和通成邦江的公路。有沙撈越博物

古晉一角
*CEB 供圖

館(1878，收藏古婆羅洲文物)、阿斯塔納宮(Astana)、英國聖公會大教堂、天主教大教堂、清眞寺和佛教寺廟等名勝。設有巴都林丹(Batu Lintang)師範學院。人口 72,555(1980)。

Kuchumba language 詳阿姆哈拉語(Amharic language)條。

Küçük Kaynarca, Treaty of 凱納甲湖條約(1774. 7. 21)

Küçük Kaynarca 亦作 KUCHUK KAINARJI。1768～1774 年俄土戰爭結束時在保加利亞凱納甲湖簽訂的條約。此約規定：俄國將領土擴展到南布格河；俄國可在鄂圖曼帝國的任何地方設立領事館；俄國可穿過博斯普魯斯海峽和達達尼爾海峽，在鄂圖曼的水域自由航行；俄國在鄂圖曼國土上享有貿易特權。

Kudamatsu 下松

日本本州山口縣城市。瀕臨瀨戶內海一小深水灣。原爲一漁村，第一次世界大戰中發展成工業城鎮。1939 年設市。有重型機械、石油化工、發電和造船等工廠。人口 54,803(1980)。

Kudirka, Vincas 庫迪爾卡(1858. 12. 31～1899. 11. 6)

立陶宛醫生、作家和愛國者。早年學醫學、歷史和哲學。由於患嚴重肺疾，行醫時間不長。1889 年創辦

文學、政治性雜誌『鐘聲』(*Varpas*)，發表詩歌和諷刺作品，强烈抗議沙皇當局的俄羅斯化政策。他曾將拜倫、席勒和密茨凱維奇(Adam Mickiewicz)的作品翻譯成立陶宛文。他的諷刺作品深受俄國作家果戈里、涅克拉索夫(Nikolay Nekrasov)和薩爾蒂科夫-謝德林(Saltykov-Shchedrin)的影響。立陶宛國歌是他寫作的。

kudu 捻角羚

偶蹄目(Artiodactyla)牛科(Bovidae)林羚屬(*Tragelaphus*)一些動物的統稱。一般捻角羚體苗條優美。大捻角羚(*T. strepsiceros*)成小羣棲息在非洲東部和南部丘陵灌叢地區或開闊林地。肩高約 1.3 公尺(50～52 吋)。喉部有穗狀長毛，頸背部有鬃毛，淺紅褐色到藍灰色，兩眼間有一白斑，體上有窄而垂直的白色條紋。雄體有長而分叉的螺旋狀角。小捻角羚(*T. imberbis*)成對或成小羣棲息在東非炎熱的開闊灌叢地區。肩高約 1 公尺，灰褐至藍灰色，斑紋似大捻角羚，但喉部有兩個白色斑塊，而無喉縫，角較小、螺紋排列更爲緊密。

大捻角羚(*Tragelaphus strepsiceros*)
*美國大英百科全書公司供圖

kudurru 庫都魯

另譯庫杜路。阿卡德語指邊界、分界線。古代美索不達米亞喀西特(Kassite)王朝用以標誌田地的界碑，爲石塊或石條，用以記錄國王對其寵臣頒賜的土地。庫都魯的原件保存在神廟裏，頒布給受賜者的是黏土複製的副件。庫都魯上銘刻有契約的條款、當地保護神的圖像或符號以及對侵犯這種權利的人的詛咒。除少數外，可以說庫都魯幾乎全是喀西特王朝(1600？～1200？BC)唯一殘存下來的藝術品，其重要意義不僅在於經濟和宗教方面，也在於反映了喀西特人的藝術才能和興趣。

Kudymkar 庫德姆卡爾

俄羅斯聯邦科米彼爾米亞克(Komi-Permyak)自治區城市和首府。位於中烏拉伊尼瓦(Inva)河與庫瓦(Kuva)河匯流處。工業有木材加工和食品加工。設有農業、林業和師範學院。人口 26,350(1970)。

kuei 鬼

亦作 GUI。中國宗教觀念之一。認爲人死後精靈不滅，稱爲鬼。故天神、地祇、人鬼並稱。因相信萬物有靈，精靈不滅，故有山精水怪、木魅花妖之類。鬼不能登仙境，本性屬於邪祟，中國舊時即設想多種措施避邪驅鬼。各種宗教都有幽冥世界如地獄、陰間等，宣揚因果報應、勸善戒惡的教義。『道藏・女青鬼律』載有多種鬼名。參閱神(shen)條。

kuei 簋

亦作 GUI。中國商周時期(約公元前 18 世紀～前 221)盛黍稷的食器。周代銅簋多名爲𣪘，𣪘即後代的簋字。形狀似碗，圈足，有的帶蓋，有的有兩耳或四耳。新石器時代已出現陶碗，但形狀不定；定型陶簋始見於商代前期。商代後期至西周初期普遍使用陶簋，在殷墟還發現用石簋和玉簋作禮器。西周晚期生活用器中已不見陶簋，只偶見於明器。禮器中的銅簋都仿陶簋，常鑄花紋與銘文。這種形式的盛器多見於西周至春秋時期。有雙耳簋、四耳簋、方座簋、圈足下另加三足的簋等等。簋在戰國時期漸趨消失。

簋
*CEB 供圖

kuei 龜

亦作 GUI。中國神話傳說中象徵長壽的靈異生物。與麟、鳳、龍合稱四靈。古籍載千歲龜能與人對語；又載龜千歲生毛。五千歲爲神龜、萬歲爲靈龜。又傳說將千歲龜殼搗碎火炙，人食後壽命可到千歲。

Kuei, Prince of 桂王。詳朱由榔(Chu Yu-lang)條。

K'uei-chi 窺基(632～682)

亦作 KUIJI。中國佛教唯識宗實際創始人。世稱「慈恩大師」。姓尉遲，字洪道，唐右金吾衛將軍尉遲敬宗之子，京兆長安(今西安)人。17 歲出家，奉唐太宗命爲玄奘弟子，習梵文、佛教經論和因明學。25 歲參加玄奘譯場，28 歲參加譯出『成唯識論』，並作述記。玄奘主譯『辨中邊論』、『辨中邊論頌』、『二十唯識論』，後譯『導部宗輪論』、『阿毗達磨界身足論』等，窺基均爲筆受，大都有述記。著有『瑜伽師地論略纂』、『雜集論述記』、『因明入正理論疏』、『金剛般若經會釋』、『法華經玄贊』、『彌勒上生疏經』、『佛說無垢稱經贊疏』、『大乘法苑義林章』等十四部，才氣橫溢，有「百部疏主」之稱。窺基發揮玄奘學說形成自己獨立宗派。『成唯識論述記』、『大乘法苑義林章』奠定唯識宗理論基礎。窺基弟子慧治又竭力廓清異說，對玄奘門下法寶、圓測、道證、文軌等均加駁斥，從而使唯識宗內部的門戶之見愈深。

K'uei Hsing 魁星

亦作 KUI XING。中國神話裏一個傑出但面貌醜陋的矮子。爲考試之神，受帝制時代參加政府考試的學子們所獨尊。未升格爲神之前的本名叫鍾馗，據說他曾以優異的成績通過考試，卻因貌醜不爲皇帝所喜而喪失應得的榮譽。鍾馗傷心沮喪而想自盡，但因一隻鼇魚(或鼇龜)將他背至安全之地而倖免於死。另一種說法是鍾馗確實就此自盡身亡。

藝術品中所見的鍾馗屈身向前有如一個跑者，左腳向後擡起，另一隻腳撐在一條魚(或大海龜)的頭上。有時候他跨坐在該動物的身上。他的右手拿著一隻毛筆，負責校對那些學識出衆的候選人是否與玉帝手中登錄的名單一致；左手則持一個官璽(亦有說是一隻斗狀容器，以測量應試者的才能)。直到 20 世紀前 10 年初期科舉制度廢除之前，每個中國的讀書人幾乎都會在家中奉祀魁星。或以神像供奉，但多數是陳列上書其名的牌板。某些頗受歡迎的神像只是把「魁」字圖像化成一個動態的人，讓人一目了然；他伸長手臂，左腳向後擡起，右腳有時撐在「鼇」字上。

魁星爲專司大熊星座的神祇之一，也是派任於文帝身邊的兩名輔佐之一。

Kuei-lin 桂林

亦作 GUILIN 或 KWEILIN，又稱臨桂(LIN-KUEI 或 LI-N'GUI)。中國廣西(今易名廣西壯族自治區)著名風景城市，位於該區東北部，西江支流桂江上游，湘桂鐵路經此。秦(221～207 BC)屬桂林郡，在桂江上游灕江與湘江上源間修有著名的人工運河——靈渠，溝通長江和珠江兩大水系，桂林的地位由此更加重要。漢爲始安縣，南朝梁設桂州治。唐武德四年(621)置桂州，治今桂林市。自唐至清，桂林曾改爲臨桂縣，先後是郡、府和廣西省首府。明末桂王曾把朝廷移至桂林，建有皇城。1940 年析臨桂縣置桂林市，直屬廣西省管轄。1936～1949 年爲廣西省省會。1941 年湘桂鐵路衡陽至來賓段築成，桂林成爲廣西重要的北方門戶。石灰岩廣布，雨量豐富，在流水作用下發育了典型的喀斯特地貌，自古就有「桂林山水甲天下」之譽。直到 1949 年桂林基本上只是商業和風景城市，幾乎沒有工業。現在已建成鋼鐵、機械、化工、紡織、醫藥、食品等工業部門。從前荒涼的瓦窰和北門觀音閣一帶現已成爲新興的工業基地。有以桂花釀成的桂花酒、桂花浸膏、桂花茶、桂花糖及三花酒。有師範學院等高等院校。桂林風景以洞取勝，主要有七星岩、蘆笛岩、龍隱岩等，各長達數里，寬容萬人。灕江自桂林至陽朔段長 83 公里，江水澄碧，兩岸奇峯若隱若現，引人入勝，構成有 300 多個景點的奇特風景線。現轄陽朔縣。面積 1,983 平方公里，其中市區面積 565 平方公里。人口：地區 1,146,900；市區 478,200(1987)。

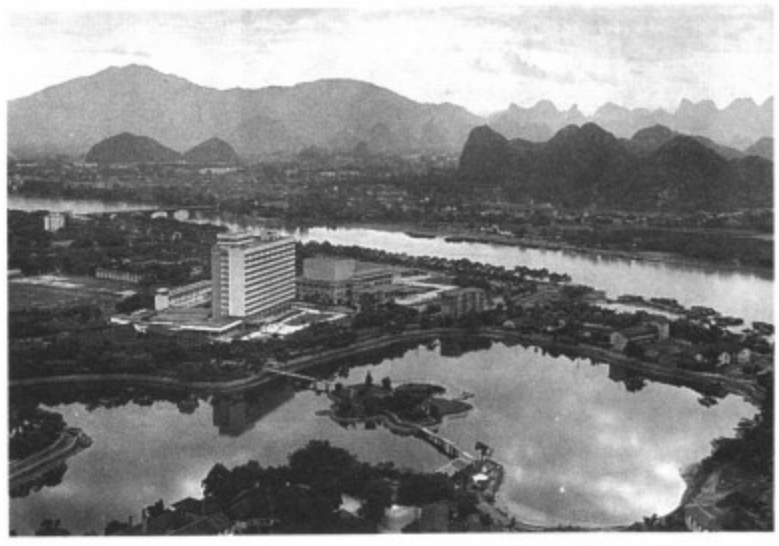

桂林杉湖風景
*CEB 供圖

Kuei River 桂江

亦作 KUEI CHIANG，GUI JIANG 或 KWEI KIANG。中國廣西(今易名廣西壯族自治區)東北部河流，爲西江的支流。源於興安縣境的苗兒山。上游源頭與長江流域的湘江上源均在興安城北，由公元前 2 世紀開鑿的靈渠溝通，可以行船。桂江上游稱灕江，沿南嶺西南麓南流經桂林市、陽朔、昭平等縣，沿途納荔浦河、恭城河、思勉水到梧州市入西江。長 437 公里。桂江多激流險灘，淺水船可行至平樂，漲水季節可至桂林。桂江流經石灰岩地區，沿岸多石林岩洞，江水清澈，風景秀麗，爲中國著名的旅遊區。

Kuei-p'ing 桂平

亦作 GUIPING。中國廣西(今易名廣西壯族自治區)東南部縣，位於黔江和鬱江匯合口。南朝梁(502～557)置縣。農產有稻米、甘蔗、玉米、花生、甘薯、木薯、黃麻以及荔枝、龍眼、柚、橘、桂皮、桂油等。特產有「西山茶」。東北部的木圭錳礦蘊藏豐富，礦區面積約 50 多平方公里。所產礦石除供國內煉鋼用外，還遠銷香港、日本。爲廣西 3 大錳礦產地之一。北部金田村是洪秀全領導的太平天國起事的故址。現存當年太平軍的練兵場——營盤遺址和太平軍的指揮部——三界廟等史迹。人口 1,190,000(1982)。

桂平西山的李宗仁故居
*CEB 供圖

Kuei-yang　貴陽

亦作 GUIYANG。中國貴州省最大的工業城市，爲省會。簡稱筑。位於貴州中部烏江支流南明河北岸。地處雲貴高原東部的山間盆地，有「高原山城」之稱。氣候溫和，雨量充沛，冬無嚴寒、夏無酷暑，樹木常青，四季如春。年平均氣溫 15.3℃，可與昆明媲美。初建於唐武德四年(621)，稱矩州。元初易名貴州。明永樂十一年(1413)設貴州布政使司(相當於省)，省城貴州改稱貴陽。不久改新貴縣。清代稱貴筑，屬貴陽府。1913 年改貴陽縣。1930 年又改貴筑縣，並析置貴陽市。1957 年貴筑縣併入。面積 1,986 平方公里。附近蘊藏豐富的煤和鋁礬土，對發展鋼鐵、冶金、化工等工業非常有利。抗日戰爭(1937～1945)期間，由於遠離戰場，並建成通往雲南昆明、四川重慶和湖南的公路，經濟有所發展。1949 年後利用當地的豐富原料和都勻電廠的電力興建一批大中型骨幹企業，如貴陽鋼鐵廠、煉鋁廠以及化肥廠、橡膠廠、汽車輪胎廠、化工廠、機械廠、電錶廠、紡織廠、玻璃廠、造紙廠、捲煙廠、食品廠等，使貴陽成爲輕重工業都很發達的工業城市。位於中國西南地區主要鐵路幹線黔桂、貴昆、湘黔、川黔鐵路交會點。公路四通八達，航班機通北平(北京)、上海、廣州、昆明、成都、西安，是貴州省最大的交通樞紐。有貴州大學、貴陽師範學院等高等院校和地球化學等學科的研究機構。貴陽風光秀麗，名勝衆多。主要有花溪、黔靈公園，以及甲秀樓、萬佛寺、宏福寺等古建築。人口 1,431,000(1987)。

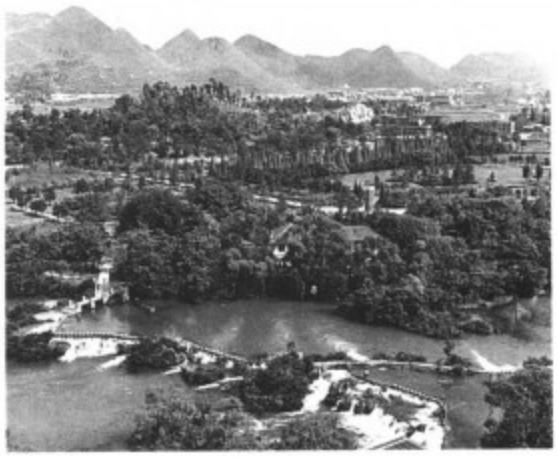

貴陽花溪風光
*CEB 供圖

Kuei Yu-kuang　歸有光(1507～1571)

亦作 GUI YOUGUANG。中國明代散文家。字熙甫，號震川。昆山(今屬江蘇)人。嘉靖十九年(1540)中舉人。二十一年(1542)徙居嘉定講學。20 餘年內，8 次會試都未考中。四十四年(1565)中進士。任浙江長興知縣、南京太僕寺丞。提倡唐宋散文，對前後七子「文必秦漢」的主張深致不滿，與王愼中(1509～1559)、唐順之(1507～1560)、茅坤(1512～1601)等被稱爲唐宋派。他的散文樸素簡潔，長於寫日常瑣事瑣聞，以疏淡清朗筆調抒情敍事。如『項脊軒記』，穿插對祖母、母親、妻子平常往事的回憶，寄寓人亡物在的深厚感情。有『震川先生集』。

歸有光
*CEB 供圖

Kūfah 庫法

亦作 KUFA。伊拉克中世紀城市。638 年由第二代哈里發歐麥爾一世(Umar I)建立，作爲駐軍的城鎮。居民主要是南阿拉伯人和伊朗人，有時與姊妹城巴士拉一起作爲伊拉克總督的駐地。在回曆第 2～3 世紀，庫法和巴士拉同爲研究阿拉伯文法、語言學、文學批評和文藝的中心。

Kūfic script 庫法字體

現存最早的伊斯蘭字母書寫體式，早期穆斯林用來抄寫『可蘭經』。這一手寫體有稜有角、移筆緩慢、端莊高雅，也用於墓碑、錢幣以及建築上的銘文。有些專家把狹義的庫法手寫體同麥加及麥地那手寫體加以區別，後兩種字體也用於抄寫『可蘭經』。名稱源於伊拉克的庫法城。庫法手寫體在大約 11 世紀已不作一般書寫之用，多作爲裝飾性字體，別於流通字體。

Kufrah, al- 庫夫拉綠洲

亦作 CUFRA。利比亞東南部的綠洲羣。地處古代的商路上。主要城鎮有焦夫(al-Jawf)、圖萊利卜(aṭ-Ṭulaylīb)和泰拉卜(aṭ-Ṭallāb)。砂石高原上的塔季(aṭ-Ṭaj)，有一所伊斯蘭賽努西(Sanūsī)教會學校。有大面積的椰棗林和可供灌溉的地下湖泊。牲畜飼養業很重要。人口約 12,606(1973)。

Kufstein 庫夫施泰因

奧地利蒂羅爾(Tirol)州城市。瀕臨因(Inn)河。788 年首見記載。1393 年爲自治市。皇帝馬克西米連把 13 世紀初期建造的格羅爾德塞克(Geroldseck)要塞改築爲堅固的稜堡，現闢爲博物館，每天爲悼念陣亡將士奏曲。爲著名避暑勝地和冬季運動中心。生產滑雪板、玻璃、電機部件和五金製品。人口 13,125(1981)。

Kuft 埃及地名。詳吉夫特(Qifṭ)條。

Kuga Sorta 大燭教

主要居住在蘇聯馬里蘇維埃社會主義自治共和國境內的芬蘭-烏戈爾人和切列米斯人(Cheremis, 又稱馬里人〔Mari〕)的反戰神權政治運動。這種崇拜形式出現於 1870 年，當時名義上接受基督教的切列米斯人企圖融合本民族固有宗教與基督教，用以抵制俄羅斯化。該會禮拜時必須燃點巨型蠟燭，故名。婚禮遵古制，崇拜死者，相信神話是本教中的切列米斯文化成分。沙皇政府和蘇聯政府都反對這個宗教，但信徒不予理睬。

Kūh-e Nūr 爲現存寶石中歷史最悠久的鑽石。詳科-依-諾爾鑽石(Koh-i-noor)條。

Kühlmann, Richard von 屈爾曼(1873. 5. 17～1948. 2. 16)

第一次世界大戰期間的德國外交部長，曾率領德國代表團與俄國締結布列斯特-立陶夫斯克和約(Treaty of Brest-Litovsk, 1918. 3)，與羅馬尼亞簽訂布加勒斯特條

屈爾曼
＊美國國會圖書館供圖

約(1918. 5)。其父爲安納托利亞鐵路總監。他於 1899 年進入德國外交界，先後供職於聖彼得堡、德黑蘭、丹吉爾(Tangier)、華盛頓、海牙和倫敦(1908～1914)。第一次世界大戰爆發後任德國駐海牙公使，後任駐君士坦丁堡大使。1917 年 8 月 6 日擢升外交部長，翌年 6 月解職。

Kuhn, (Franz Felix) Adalbert 庫恩(1812. 11. 19～1881. 5. 5)

德國語言學家兼民俗學家，曾根據比較語文學創立了比較神話學的新學派。最初致力於德國故事和傳說的研究，但以研究整個印歐人語言和歷史而卓有聲望。在所著『印歐人上古史論叢』(*Zur ältesten Geschichte der indogermanischen Völker*, 1845)中，敍述了最古老的印歐人分化爲不同民族前的歷史，比較並分析了不同語言裏共同的詞彙和詞幹的原始意義。另著作『神話學研究』(*Mythologische Studien*, 2 卷；1886～1912)等書。

Kuhn, Richard 庫恩(1900. 12. 3～1967. 8. 1)

西德生物化學家。因對類胡蘿蔔素和維生素的研究而獲 1938 年諾貝爾化學獎，但由於納粹的阻撓，直至第二次世界大戰後才得以領獎。曾在威爾施泰特(Richard Willstätter)指導下研究酶學，並因此於 1922 年獲慕尼黑大學博士學位。1926～1929 年在蘇黎世的技術學校任教，後任海德堡大學教授和海德堡威廉皇帝醫學研究所(後改名馬克斯・普朗克〔Max Planck〕醫學研究所)所長。他至少發現 8 種類胡蘿蔔素，將其製成純品，並確定其結構，又發現其中一種爲某些藻類繁殖所必須。同時與卡勒(Paul Karrer)闡明了核黃素的結構，並第一次

提純出 1 克。他與同事們也分離出維生素 B_6。1948 年後任『尤斯圖斯・利比希斯化學年刊』(*Justus Liebigs Annalen der Chemie*)編輯。

Kuhn, Walt 庫恩(1880. 10. 27～1949. 7. 13)

美國畫家。1899 年遷舊金山後以作漫畫爲業。作品反映出他在美國西部的遊歷，如表現美國西部鳥類的漫畫組畫和一套 29 張的組畫『假想的西部地區歷史』(1918～1920)。庫恩兼擅建築設計和舞臺布景設計並贊助美術事業。曾任美國畫家和雕刻家協會幹事，協助組織了軍械庫展覽會。1925 年後潛心繪畫，題材有馬戲團小丑、廣告女郎及雜技演員。這些畫樸素、嚴謹、大膽、粗獷，略帶西班牙風味。

Kuhnau, Johann 庫鏡(1660. 4. 6～1722. 6. 5)

德國教堂清唱劇及早期鍵盤樂器奏鳴曲作曲家。自幼研習音樂並成爲齊陶(Zittau)地方教會的唱詩班指揮。1684 年任萊比錫托瑪斯大教堂管風琴樂師，1701 年起爲唱詩班領唱直至去世，後由巴哈繼任。1700 年任萊比錫大學和兩處教堂的音樂指導。作有 14 首年度巡迴演出的教堂清唱劇。其古鋼琴作品頗負盛名；奏鳴曲表現了浪漫色彩；聖詩奏鳴曲是標題音樂，表現大衛和葛里雅特的一些事迹。另寫有一部諷刺小說『音樂騙子』(*Der musickalische Quacksalber*)，嘲弄義大利音樂的矯揉造作。

Kui Xing 中國神話人物。詳魁星(K'uei Hsing)條。

Kuibyshev 蘇聯俄羅斯蘇維埃聯邦社會主義共和國西部一州。詳古比雪夫(Kuybyshev)條。

Kuiper, Gerard Peter 柯伊伯(1905. 12. 7～1973. 12. 23)

荷裔美國天文學家，主要因太陽系理論和有關太陽系的發現而著稱。1933 年學成後即赴美國，1937 年加入美國籍。1936 年在芝加哥大學耶基斯(Yerkes)天文臺任職。1947～1949 和 1957～1960 年間任耶基斯天文臺和麥克唐納天文臺臺長。他的發現包括：火星大氣中的二氧化碳(1948)，天王星第 5 顆衛星(天衛五，1948)和海王星的第二顆衛星(海衛二，1949)。他還測量過冥王星的視直徑(1943～1944)並用凝聚說來改進行星起源理論(1949)。從 1960～1973 年，他一直領導亞利桑那大學的月球和行星研究室。

Kuiper Airborne Observatory 柯伊伯機載天文臺

一架裝有 0.9 公尺(36 吋)望遠鏡，用在 12,500 公尺(41,000 呎)高空從事天文觀測的 C-141 飛機。它用已故天文學家柯伊伯之名命名，由美國國家航空暨太空總署設在加利福尼亞州莫菲特菲爾德(Moffett Field)的埃姆斯(Ames)研究中心管理。機載天文臺使天文學家能夠通過測量紅外輻射來研究星系、恆星和行星，這種紅外輻射由於地球對流層(低層大氣)中水蒸氣的阻擋而不能抵達地面望遠鏡。該臺的主要發現包括：天王星環，正在形成中的恆星和星際氣體加行星大氣中的新分子。

Kuito 奎托

舊稱席爾瓦波爾圖(SILVA PORTO)、比耶(BIÉ 或 BIHÉ)。安哥拉中部比耶省省會。爲比耶高原的貿易中心，設有穀物、咖啡、肉類和蜂蠟等加工廠。城市規劃甚佳，有寬闊的林蔭大道和城郊的住宅區。橫貫全國的本吉拉鐵路從城北通過。人口約 18,941(1970)。

Kujavia 庫亞維亞

亦作 KUJAWY，拉丁語作 CUJAVIA。波蘭中部低地。東北以維斯杜拉河爲界，西南以諾泰奇(Noteć)河爲界。1136 年始見記載。1138 年歸屬馬索維亞-庫亞維亞公國(Mazovian-Kujavian duchy)。後分爲格涅科沃(Gniewkowo)、布熱奇古亞夫斯基(Brześć Kujawski)和伊諾弗羅茨瓦夫(Inowrocław)三個公國。1363 年合併爲兩個省，東南部分併爲布熱奇古亞夫斯基省、西北部分併爲伊諾弗羅茨瓦夫省。1772、1793 年兩次瓜分波蘭時，兩省先後併入普魯士。此後，兩省合併爲比得哥什(Bydgoszcz)省歸屬華沙大公國。1918 年全部歸屬波蘭，1945 年整個地區劃入比得哥什省。

Kujbyšev 蘇聯俄羅斯蘇維埃聯邦社會主義共和國西部城市。詳古比雪夫(Kuybyshev)條。

Kūkā 呼神派。印度教派。詳難陀利派(Nāmdhārī)條。

Kūkai 空海(774. 7. 27～835. 4. 22)

又稱弘法大師(KŌBŌ DAISHI)。日本佛教高僧，眞言宗創始人。出身貴族，青年時期攻讀儒家經典。據說 18 歲寫出『三教指歸』，謂佛教優於儒道二教。804 年到中國，在唐京長安成爲高僧惠果的得意門生。回國後弘傳新教義，816 年在高野山建寺。空海還是詩人、藝術家和書法家。主要作品『十住心論』採用漢詩體，把儒、道兩家以及佛教各宗經籍分爲十級，最高一級是眞言宗著作。他還倡辦公學。

Kukenaam Falls 庫克南瀑布

西班牙語作 SALTO CUQUENÁN。蓋亞那和委內瑞拉

邊境大瀑布。爲卡羅尼(Caroní)河支流庫克南河源頭。落差610公尺(2,000呎)，爲南美洲最大的瀑布之一。

Kukhak 古代朝鮮國立大學。詳成均館(Sŏnggyun'-guan)條。

Kuki 庫基人

住在印緬邊境米佐(舊稱盧謝〔Lushai〕)山區的蒙古族民族，20世紀70年代人數約30,000。他們受到人口較多的米佐人(Mizo, 參閱該條)的同化，採用後者的習俗和語言。庫基人焚燒叢林開荒，種植稻穀，還獵捕野獸，畜養狗、豬、水牛、山羊及家禽。

kukri snake 廓克里蛇

游蛇科(Colubridae)紅寶蛇屬(*Oligodon*)爬蟲，50～60種。其後齒擴大，該齒寬而彎曲一如廓爾喀刀，故有此名。產於亞洲東部和南部。所有的種類皆產卵。大多數體長不及90公分(35吋)。主要以鳥和爬蟲的卵爲食。

kul 庫爾

亦作KULA。梵文原意爲「集合」或「家庭」，指南部印度以外的印度家庭單位，在某些情況下，或指擴大的家庭。庫爾一詞最常見的意思是指一個同代人的家庭，不過這一意義有時有所擴展，例如，「家庭」含有家系之意時，就是這樣。在印度文件中，庫爾是指父系家庭單位，通常由三代人組成，共同居住在一個大院，以祖父或祖父長子爲當家人。各代人娶來的媳婦也加入這個家庭。家庭財產公有，分家在傳統上爲人所不齒。這種合居家庭的分裂及另立門戶通常出現在祖父死後。合居制度有利於鞏固土地所有權和資源的共同使用，不過在現代經濟生活的流動性、先進的交通工具以及擴大的就業機會等方面的壓力下，庫爾制度正趨於消亡。

kula 庫拉

美拉尼西亞羣島東南部特羅布里恩(Trobriand)島上民族的交易制度。在這種交易中，永久的訂約伙伴按照規定的儀式和貿易路線將傳統的貴重物品進行交易。據英國人類學家馬林諾夫斯基(Bronisław Malinowski)描述，在方圓幾百哩內，只有兩種貨物從相反的方向進來交易：一是紅貝殼項鍊，另一種是白貝殼手鐲。這些不是生產者的資本，既不能作消費品用，也不能在這種儀式之外作爲交換的媒介。庫拉物品間或標有名稱及其歷史，占有它們僅僅是爲了威望和地位。根據庫拉所形成的關係網，可使許多部落結成聯盟，交流物質文化和精神文化。

Kula carpet 古剌地毯

Kula亦作KOULA或KULAH。土耳其西部古剌的手織鋪地用品。古剌祈禱毯圖案中的拱門(指明通往聖城麥加的方向)一般不高，兩邊呈直線，神龕柱子兩側是下垂的寬絲帶狀，中間花飾有時極爲精緻。19世紀末有一個品種，圖案是一行行樹和小房屋一類的風景，這種地毯叫做「葬毯」(*Friedhofteppiche*)，據說是舉行葬禮時用的。早期的古剌祈禱毯採用豔紅和鮮藍色，但染色技

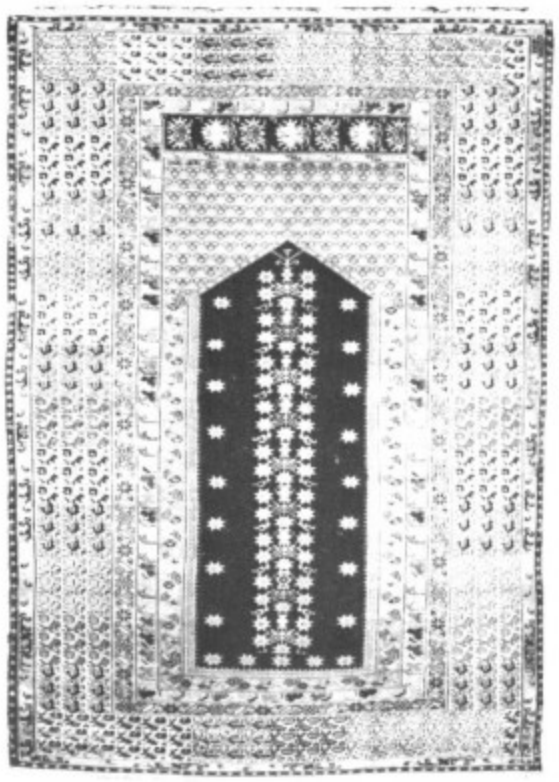

19世紀出自西安納托利亞的古剌祈禱毯，藏於紐約市大都會藝術博物館。
＊美國大英百科全書公司供圖

術很快就失傳了，在後來的製品中紅色變成土棕色和黃色搭配，再用藍色提色。後又增加一些品種，如庫姆佐(Kumurju)古剌深色地毯，是仿製特蘭西瓦尼亞地毯圖案，有凸出的花瓶圖形和黃色大邊。

kulak 富農

俄國歷史上的富裕農民，一般擁有較大的農場和幾頭牛馬，能夠雇用勞動力並出租土地。1917年革命前，富農是俄國農村中的主要人物。在戰時共產主義時期(1918～1921)，蘇維埃政府組織貧農委員會管理農村和監督徵收富裕農民手中的糧食，從而削弱了富農的地位。但1921年實行的新經濟政策對富農有利。1927年蘇聯政府開始改變農村政策，增加富農的納稅額，限制他們出租土地；1929年開始加速農業集體化運動；同年底發動「消滅富農階級」的運動。1934年當75%農村實現集體化時，大多數富農被放逐到邊遠地區或被捕，土地財產一律充公。

kulan 蒙古野驢

產於蒙古的亞洲野驢。參閱野驢(ass)條。

Kuldja 固爾札。中國新疆城市。詳伊寧(I-ning)條。

Kuldja, Treaty of 伊犂條約

Kuldja 亦作 KULJA。1881 年俄國强迫中國簽訂的不平等條約。1871 年 7 月俄國乘浩罕汗國頭目阿古柏進入中國新疆，占據烏魯木齊並向東進犯之際，藉口保護僑民出兵强占伊犂。事後中國多次交涉收回，均無結果。1877 年清政府殲滅阿古柏軍，次年派崇厚去俄國交涉。1879 年 10 月俄政府脅迫崇厚簽訂『里瓦吉亞條約』。按約僅歸還伊犂城，但割去伊犂西面霍爾果斯河以西、伊犂南面特克斯河流域和塔爾巴哈臺地區齋桑泊以東的土地；還允許俄國在嘉峪關、烏里雅蘇臺、科布多、哈密、吐魯番、烏魯木齊、古城等 7 處設領事館；償付兵費 500 萬盧布。中國輿論大嘩，清政府拒不批准條約，將崇厚治罪。1880 年 2 月派曾紀澤赴俄談判改約。經反覆談判，1881 年 2 月 24 日在彼得堡(今列寧格勒)簽訂中俄『伊犂條約』(即『中俄改訂條約』)，爭回特克斯河流域。霍爾果斯河以西和齋桑泊以東地區仍被劃歸俄國，「兵費」賠款增至 900 萬盧布。通過隨後簽訂的 5 個勘界議定書，計割占中國領土 7 萬多平方公里。

Kulebaki 庫列巴基

蘇聯俄羅斯聯邦西部的高爾基州城市，位於捷沙(Tesha)河谷。冶金業是經濟基礎，有煉鋼廠，生產機車和火車車廂部件。麵粉及木材加工亦重要。設有冶金工藝學院。人口 46,252(1970)。

Kuleshov, Lev Vladimirovich 庫利紹夫(1899. 1. 13～1970. 3. 29)

蘇聯電影理論家兼導演。認爲運用蒙太奇(即影片的剪輯和形象的編排)構成影片是影片創作中的主體。在印證這個理論的一項著名實驗中，他運用一個演員的無表情的特寫鏡頭。把這個鏡頭接在一盤菜湯的鏡頭之後時，觀衆覺得，這個演員顯出想吃東西的表情；而把這個鏡頭與一個靈牀的鏡頭並列時，觀衆則覺得他顯出悲戚的表情。每一場面觀衆都賦予這個演員一種表情，而這種表情實際上只是由圖像的前後順序決定的。1917 年導演第一部影片『普賴特工程師的設計圖』(*Proyekt inzhinera Prayta*)，對蒙太奇和特寫鏡頭的有效運用進行試驗。此後的 10 年間，他在影片中逐漸形成自己的風格，這些影片包括第一部把紀錄片鏡頭和場次表演結合起來的蘇聯影片『在紅色戰線上』(*Na krasnom fronte*, 1920)以及根據傑克・倫敦關於 3 個人被大雪封閉在一座木屋裏整整一冬的故事而拍攝的影片『按照法律』(*Po zakonu*, 1926)。1920 年成立庫利紹夫工作室從事訓練演員和導演。在他的指導下構成一種新型表演方法的基本原則，規定演員的每個動作都要經過仔細設計以適應整個影片的結構。1935 年受到蘇聯電影學院的公開批判，被指責爲强調影片的技巧結構而不注重其社會內容。此後便沒有再攝製重要影片。主要理論著作有：『電影的藝術』(1929)、『電影導演的實踐』(1935)和『電影導演基礎』(1941)。

Kuliab 蘇聯塔吉克蘇維埃社會主義共和國州及首府名。詳庫利亞布(Kulyab)各條。

Kulikovo, Battle of 庫利科沃戰役(1380. 9. 8)

俄羅斯人擊敗金帳汗國軍隊的一次戰鬥。1380 年鎮守金帳汗國西部的武將馬麥(Mamay)進犯俄羅斯的土地。俄羅斯人在弗拉基米爾大公季米特里・伊凡諾維奇(Dmitry Ivanovich)的領導下進行抵抗，9 月 8 日在頓河上游庫利科沃曠野迎戰馬麥的軍隊。戰鬥異常激烈，雙方傷亡慘重。爲紀念頓河的勝利，季米特里得頓斯科伊(Donskoy)的稱號。

Kulin 庫林(？～1204 或以後)

匈牙利國王派駐波斯尼亞的總督。由於政治原因，他脫離天主教，支持鮑格米勒派(Bogomil)，並帶領許多波斯尼亞人參加這個巴爾幹教派。波斯尼亞被鄂圖曼土耳其人征服時期(1463～1464)，大批波斯尼亞人改信了伊斯蘭教。

Kulinism 庫利那制

印度關於種姓與婚姻的一種制度，據稱是 12 世紀孟加拉的巴拉拉・森納王(Raja Vallala Sena)所創。這一制度准許 3 個最高級種姓的男子同低級種姓的女子結婚。最高級的婆羅門種姓分爲 36 個亞種姓，而亞種姓之間不能通婚。在同一亞種姓內，配偶必須屬於共同祖先的同一世代。這樣一來，最高層的女子就缺少可以匹配的夫君，從而出現一夫多妻的現象，有時一個男人有 50 多個妻子。19 世紀時，這一制度逐漸消失。

Kulja, Treaty of 詳伊犂條約(Kuldja, Treaty of)條。

Kuljab 蘇聯塔吉克蘇維埃社會主義共和國州及首府名。詳庫利亞布(Kulyab)各條。

Kulmhof 納粹德國滅絕營。詳海烏姆諾(Chelmno)條。

Külpe, Oswald　屈爾珀(1862. 8. 3～1915. 12. 30)

德國心理學家、哲學家，符茲堡心理學派思維過程實驗研究的倡議者。生於庫爾蘭(Courland)的坎道(Kandau, 今拉脫維亞境內)。1887 年在萊比錫大學爲馮特(Wilhelm Wundt)完成了關於感性情感的學術論文，後主要作爲馮特的助手在萊比錫實驗室工作了 8 年。1888 年任該大學編外講師。1893 年發表『心理學大綱』(*Grundriss der Psychologie*)，把心理學定義爲一種科學，其根據是以經驗者個人爲轉移的經驗，並概述了實驗心理學的一些發現。1894 年任符茲堡大學教授，在他的鼓勵和指導下，該校發表了約 50 篇實驗研究報告，其中最著名的是他對態度和課題如何影響知覺以及回憶和思維過程的研究。1909 年他到波昂大學任職，1913 年在慕尼黑大學任職。他去世前仍在撰寫另一部系統的實驗心理學著作『現實論』(*Die Realisierung*, 3 卷；1912～1923)，對認識論作出重大貢獻。

Kültepe　灰山

土耳其開塞利(Kayseri)省的一個沙丘，地下有青銅時代的古城坎內什(Kanesh)。19 世紀已爲考古學家所知，但傳聞這裏有用古亞述楔形文字書寫的所謂卡帕多西亞泥版(Cappadocian tablet)之後，它才引起人們特別的重視。1925 年赫羅茲尼(Bedřich Hrozný)終於在沙丘之南和東南的新月地帶發現一些泥版。這個地帶原是古亞述商人和土著居民的雜居場所。自從 1948 年起，每年由土耳其歷史學會不斷發掘，已出土幾千塊公元前 2 千紀的泥版，版上皆爲古亞述文字。

Kulturkampf　文化鬥爭

德國首相俾斯麥爲把天主教會置於國家管理之下而進行的鬥爭(1871？～1887)。這個名詞在 1873 年開始被使用，當時的科學家兼普魯士自由派政治家菲爾紹(Rudolf Virchow)宣稱，對天主教徒的作戰是「在人類利益方面扮演一個偉大鬥爭的角色」。俾斯麥是個忠實的新教徒，他從未完全信賴新建立的德意志帝國境內天主教徒的忠誠，並擔憂 1870 年梵諦岡會議宣稱的教宗無謬性。天主教徒政治上的代表爲中央黨，他們對帝國境內普魯士新教徒的多數不信任，並且常常反對俾斯麥的政策。

衝突開始於 1871 年 7 月，受自由派支持的俾斯麥撤銷普魯士文化部天主教事務局，11 月禁止教士利用講壇發表政治觀點。1872 年 3 月，使全部教會學校都接受國家監督；6 月，把所有當教士的教師逐出國立學校，並將德國的耶穌會解散；12 月，與梵諦岡斷絕外交關係。1873 年普魯士文化大臣法爾克(Adalbert Falk)頒布五月法令，宣布國家嚴格控制教士的訓練和教會對教職的任免工作。1875 年鬥爭達到高潮，全國一律採用世俗結婚儀式；政府取消違反命令的主教管區的津貼；放逐違抗命令的神職人員；沒收全部教會財產並發交給凡俗的託管人。

俾斯麥的措施遭到天主教徒强烈的抵抗；1874 年的選舉使國會的天主教徒代表增加了一倍，因此他們能在國會有效地反對俾斯麥。俾斯麥是一個實用主義者，他需要中央黨支持去打擊社會黨，因而決定讓步，承認許多措施太過分，只會加强中央黨的抵抗。1878 年新教宗的產生爲和解創造了條件。至 1887 年利奧十三世宣布鬥爭結束，大部分反天主教的立法被廢除或放寬。文化鬥爭確保了國家對教育與公開記載的控制，但它也造成這一代的天主教徒同德國社會之間的隔閡。

Kulturkreis　文化圈

複數作 KULTURKREISE。把文化叢作爲一個實體看待，並且認爲這個實體是以其發源地爲中心，再擴散到世界廣大地區的，這一概念是由民族學家格雷布納(Fritz Graebner)和施密特(Wilhelm Schmidt)提出的。他們認爲，爲數不多的文化圈是在不同時間、不同地點建立起來的，所有的文化，無論古代的還是近代的，都是文化中心的文化叢擴散的結果；文化叢則是功能上相互關聯的文化特徵羣。這個學說是以下述假說爲基礎的，即：人類基本上是沒有創造力的，因而文化因素的獨立來源是不可能的。該學派的支持者相信，通過分析一種文化中的各個文化叢，並溯源到一個或幾個文化圈，可以再現任何文化的歷史。後來的人類學家曾對文化圈的概念在建立文化史的準確性方面提出疑問，並指出它的許多弱點。

Kulu　古盧

舊稱蘇丹普爾(SULTĀNPUR)。印度喜馬偕爾(Himachal)邦古盧縣縣城。傍貝阿斯(Beās)河。與邦首府西姆拉有公路相通。爲農產品貿易中心。主要工業爲手工織

印度喜馬偕爾邦古盧縣城和貝阿斯河上游谷地
＊Shostal 供圖

布。古盧縣面積 5,435 平方公里(2,098 平方哩)。包括貝阿斯河上游肥沃谷地(稱古盧谷地)及其周圍山地。出產茶葉、水果、小麥、大麥及其他農產品。大部地區爲森林或荒原。人口：縣城 11,869；全縣 238,734(1981)。

Kulunda Steppe　庫倫達草原

俄語作 KULUNDINSKAYA STEP。西西伯利亞平原最南部的低地。大部分在俄羅斯聯邦境內，西部在哈薩克境內。略呈三角形，面積約 100,000 平方公里(39,000 平方哩)。少雨水、多鹹湖，庫倫達湖最大，湖水可提取芒硝和碳酸鈉。

Kulyab　庫利亞布

亦作 KULIAB 或 KULJAB。蘇聯塔吉克蘇維埃社會主義共和國中南部一州。面積 12,000 平方公里(4,600 平方哩)。行政中心爲庫利亞布(Kulyab, 參閱該條)市。人口大部居住在農村，居民點主要沿河谷分布。種植棉花和穀物，山區養羊。主要工業有軋棉和食品加工。與杜尚別(Dushanbe)通鐵路。人口約 497,000(1983)。

Kulyab　庫利亞布

亦作 KULIAB 或 KULJAB。蘇聯塔吉克蘇維埃社會主義共和國庫利亞布州首府。位於亞赫蘇(Iakhsu)河河谷內和哈茲拉季紹赫(Khazratishokh)山腳下。有食品加工業，也生產建築材料。市內有師範學院和醫學院。人口約 62,000(1983)。

kum　朝鮮的齊特琴。詳朝鮮古琴(komunko)條。

Kŭm River　錦江

朝鮮語作 KUM-GANG。南韓西南部河流，發源於全羅北道全州東面。向北轉西北流經忠淸北道，再折向西南，至羣山注入黃海。全長 401 公里(249 哩)，可航段 130 公里(81 哩)。錦江流域爲富饒平原和金礦產區。支流上建有長達 495 公尺(1,624 呎)的攔河壩，每年向錦江中游的淸州、論山、江景等城市供電 2.5 億瓩。

Kumagaya　熊谷

日本本州埼玉縣城市。瀕臨荒川。德川時代爲郵政中心和蠶絲市場。第二次世界大戰中城市中部被毀。戰後發展成爲埼玉縣北部商業、行政、交通中心。有繅絲業和重工業。人口約 139,895(1983)。

Kumamoto　熊本

日本九州中部縣分。瀕臨天草海。面積(包括天草羣島)7,410 平方公里(2,861 平方哩)。經濟以農業爲主，出產稻米、蠶絲、藺草(編榻榻米用)、煙葉和其他經濟作物。內地山區林業重要。沿海和屬島經濟以漁業爲主。工業產品有食品、棉紡織品、化工品、紙漿、紙張

熊本縣的水前寺公園
＊美國大英百科全書公司供圖

和陶瓷品。阿蘇火山的巨大火山口爲旅遊地。首府熊本市爲該縣最大城市，市內有 17 世紀古城堡(市歷史博物館所在地)、水前寺公園大學(1949)；市南有主要工業中心八代。人口：市約 544,739；縣約 1,818,000(1983)。

Kumanovo　庫馬諾沃

南斯拉夫馬其頓北部城市。工業有煙草加工和罐頭製造業。城東的老納戈里恰內(Staro Nagoričane)修道院建於 1318 年，現收存有珍貴壁畫，尤以『使徒的聖餐』(Communion of the Apostles)爲著。人口約 126,368(1981)。

Kumāra　印度教所信奉的戰神。詳塞犍陀(Skanda)條。

Kumārajīva　鳩摩羅什(344～413)

又譯「鳩摩羅什婆」或「鳩摩羅耆婆」，略稱「羅什」或「什」，意譯「童壽」。中國後秦佛教學者、佛教四大翻譯家之一。生於西域龜茲國(今新疆庫車一帶)。7 歲隨母出家，學小乘佛教毗曇學，繼到罽賓、疏勒，學『阿含』等經。後遇莎車國大乘名僧須利耶蘇摩，改學大乘。博讀大小乘經論，名聞西域諸國。前秦建元十八年(382)苻堅遣呂光滅龜茲，劫羅什至涼州(今甘肅武威)。後秦弘始三年(401)姚興迎羅什至長安(今西安)主持譯經，待以國師之禮。8 年間與弟子共譯出『坐禪三昧經』、『阿彌陀經』、『大品般若經』、『妙法蓮華經』、『維摩詰所說經』、『金剛經』和『中論』、『百論』、『十二門論』、『大智度論』、『成實論』等大量經論。譯經總數據『開元釋教錄』爲 74 部 384 卷。羅什所譯經論，稱爲「新譯」，與舊譯

比較，在內容技巧上有很大提高，創中國譯經史新紀元。著作有『實相論』、『維摩經注』和『大乘大義章』。鳩摩羅什在翻譯講經中，培養了一代佛教學者。史載在關中講經時四方就學沙門達 3,000 人，著名的道生、僧肇、道融、僧睿、道恆、僧影、慧觀、慧嚴稱爲什門八俊，而生、肇、融、睿又稱爲什門四聖。印度大乘佛教分爲中觀和瑜伽二系，鳩摩羅什弘揚中觀法門，所譯經論對中國佛教發展影響極大。「三論」(『中論』、『百論』、『十二門論』)爲三論宗主要經典；『成實論』流行江南，形成成實論學派；『法華經』新譯推動天台宗的創立；『阿彌陀經』則爲淨土宗的主要經典。

Kumarhata 古默爾赫德。印度城鎮。詳哈利瑟赫爾(Hālisahar)條。

Kumārila 鳩摩利羅(活動時期730)

亦稱 KUMĀRILLA-BHĀṬṬA。印度南部地區辯證學家、教誨師。他闡釋耆彌尼(Jaimini)於公元前 200 年所提出的『彌曼差經』(*Mīmāṃsa-sūtras*)學說。『彌曼差經』中原只有格言、禮文和遺產法，鳩摩利羅則兼講認識論。鳩摩利羅和波婆迦羅(Prabhākara, 可能是他的弟子)是『彌曼差經』教義主要宣講人。鳩摩利羅的作品流行較廣，是研究此派哲學的主要資料。鳩摩利羅青年時改信佛教，後又重信印度教。

Kumasi 庫馬西

亦作 COOMASSIE。迦納阿善提地區最大城市和首府。保留有阿善提國王的寶座以及象徵皇家權威和人民團結的金凳。該市有「西非花園城」之稱，分爲商業、工業和居住區。最古老的城區在一個 19 世紀英國要塞(現爲迦納大博物館)四周。人口稠密。這座古老城鎮已經現代化，有平整的街道、公園、花園和庫馬西中央醫院。除中小學和師範學院外，還有科技大學與夸達索(Kwadaso)農業站。阿善提文化中心設有博物館、動物園和地區圖書館。人口約 436,069(1982)。

Kumaun Himalayas 古毛恩喜馬拉雅山

喜馬拉雅山系的中西部段落，位於印度北部，從蘇特萊傑(Sutlej)河向東伸展 320 公里(200 哩)到喀利河。該山包括北面的大喜馬拉雅山的一部分與南面的錫瓦利克山(Siwālik Hills)的一部分，大體上位於尼泊爾西北面的印度北方邦的北部。最高峯楠達德維山(Nanda Devi)海拔達 7,817 公尺(25,646 呎)。海拔 4,300 公尺以上的山地終年積雪。永久雪線以下是强風吹襲的寒冷地帶(海拔 2,700～4,300 公尺〔9,000～14,000 呎〕)，牧民於短暫的夏季趕著綿羊與山羊在那裏放牧。在海拔較低的地方(1,100～2,400 公尺〔3,500～8,000 呎〕)，氣候溫和可以常年定居，農民在那裏飼養牲畜並耕種灌溉的梯田。有大片雪松林提供木材，在南面的平原上出售。商業集中在南麓的臺拉登(Dehra Dūn)。來自低地的印度人以馬蘇里(Mussoorie)爲避暑勝地與教育中心，印度教的朝聖者則穿行更北面的高山去朝拜伯德里納特(Badrīnāth)與根戈德里(Gangotri)的聖廟。

Kumazawa Banzan 熊澤蕃山(1619～1691)

日本政治哲學家，陽明學者。15 歲在岡山大藩主池田光政府中任職。勤苦自學，醉心於反對學院式空談而主張直接行動的陽明學說。1647 年任岡山長官。爲了發展農業，除採取其他措施外，企圖恢復過去的物物交易經濟，遭到反對，1656 年辭職，餘年致力於讀書和寫作。他一反用古典漢語撰寫哲學著作的常規，使用通俗日語。鼓吹按才錄用，反對任人唯門庭身世是問，並主張政府多管經濟，放寬中央對地方幕府的控制。晚年一直受拘禁或監視。

Kumba 昆巴

亦作 KOUMBA。喀麥隆西南部城鎮。爲重要運輸中心，有鐵路通往杜阿拉(Douala)，公路通往布埃亞(Buea)、馬姆費(Mamfe)、巴方(Bafang)和杜阿拉。爲油棕櫚、橡膠、茶葉、香蕉、大蕉、可可的貿易中心。有食品加工、建築和木材工業。設有醫院和醫學研究中心。人口約 61,000(1984)。

Kumbakonam 貢伯戈訥姆

印度坦米爾納德(Tamil Nādu)邦中東部城鎮。位於高韋里(Cauvery)河三角洲。以稻米與檳榔葉等食品貿易著稱。素爲婆羅門教學術中心。設有馬德拉斯大學的兩個學院。人口：城鎮 132,832；都會區 141,794(1981)。

Kumbha Melā 無遮大會

Kumbha 亦作 KUMBH。印度最盛大的河邊法會。每 3 年在恆河邊的赫爾德瓦爾(Hardwār)、西帕利(Siprā)河邊的烏賈因(Ujjain, 鄔闍衍那)、哥達瓦里(Godāvari)河邊的納西克(Nāsik)，以及恆河、朱木拿河(即亞穆納河，古譯閻年那河)和神話中的娑羅室伐底(Saraswati)河三河匯合處的鉢羅耶伽(安拉阿巴德〔Allahābād〕)等四地輪流舉行。據說在無遮大會期間沐浴於上述諸河，可以淨身、滌心、潔口。據中國唐代玄奘法師記載，他曾於公元 7 世紀在皇帝曷利沙伐彈那(Harṣavardhana, 喜增，即戒日王)的陪同下，參加安拉阿巴德的無遮大會，見曷利沙伐彈那在法會上虔誠施捨。8 世紀哲學家商羯羅(Śaṅkara)在印度北、南、東、西四方各建立一所寺院，鼓勵賢哲在無遮會上交換觀點。衆苦行者和虔修人

在這種法會上舉行非正式的協商，這種協商曾在某種程度上發揮議會的作用。

Kumbhkaran Lungur 世界第三高峯。詳干城章嘉峯(Kānchenjunga)條。

Kumbi 昆比

亦稱 KOUMBI SALEH。9～13 世紀西非的一個商業大帝國古迦納的最後一個首都，在今馬利(Mali)的巴馬科(Bamako)以北約 322 公里(200 哩)處，1240 年以前爲西非最大城市。人口超過 15,000。

Kume Masao 久米正雄(1891. 11. 23～1952. 3. 1)

日本小說家、劇作家。1916 年在東京帝國大學畢業時已發表過戲劇。他和芥川龍之介一道，拜小說家夏目漱石爲師。『考生日記』(1916)和『虎』(1918)是他最出色的兩個短篇小說。他的戲劇有些流於膚淺，其顯著特色是充滿機智，指出生活中的一些重大缺陷。

Kumi 龜尾

南韓慶尙北道城市。在龜尾川與洛東江匯合處附近。是工業城市和南韓最大的內地工業綜合體所在地。以製造電子設備爲主。金鰲山(海拔 977 公尺〔3,205 呎〕)在市西南，山頂有古堡和廟宇。人口約 142,148(1985)。

Kumillā 孟加拉縣城。詳庫米拉(Comilla)條。

Kummer, Ernst Eduard 庫默爾(1810. 1. 29～1893. 5. 14)

德國數學家，他引進理想數(定義爲一個環的特殊子羣)，把算術基本定理擴展到複數域。他在舒拉烏(Sorau)和利格尼茲中學任教 11 年後，1842 年任布勒斯勞(Breslau)大學數學教授。1855 年接替狄利克雷(Peter Gustav Lejeune Dirichlet)任柏林大學數學教授，兼任柏林軍事學院教授。1843 年他把他對費馬大定理(當 $n \geq 2$ 時，$x^n + y^n = z^n$ 無整數解)的嘗試性證明送給狄利克雷，狄利克雷指出其中的一個錯誤，以後，他繼續研究這個問題，發展了理想數的概念，用它證明了費馬關係式除一小羣質數外，對所有質數都不成立。關於這個問題後來的一切進展幾乎都是以他的工作爲基礎的。由於他取得的這項巨大進展，巴黎科學院 1857 年給他授獎。理想數使代數數的算術得有新的發展。他受到漢彌爾頓(William Hamilton)關於光線系統的研究的啓示，發展了庫默爾曲面，這個曲面是四維空間中的波面。他還擴展了高斯的超幾何級數的研究，發展了對微分方程理論很有用的內容。

Kumo 庫莫

奈及利亞包奇(Bauchi)州東南部城鎮，貢貝(Gombe)酋長國最大城鎮之一，有公路通往貢貝和比利里(Biliri)。爲花生、棉花和玉米的集散地，也是當地農產品銷售中心。居民以坦加勒人(Tangale)、富拉尼人和豪薩人爲主。人口約 107,000(1983)。

Kumo-Manychskaya Vpadina 俄羅斯蘇維埃聯邦社會主義共和國西南部窪地。詳馬內奇窪地(Manych Depression)條。

kumquat 金橘

芸香科(Rutaceae)金橘屬(*Fortunella*)幾種常綠灌木或小喬木。原產於東亞，亞熱帶地區包括加利福尼亞南部和佛羅里達皆有栽培。株高達 2.4～3.6 公尺(8～12 呎)。枝無刺。葉深綠色，有光澤。花白色，似柑橘花，單生或成簇腋生。果鮮橘黃色，圓球形或寬橢圓形，直徑約 2.5 公分(1 吋)；果肉微酸，多汁；果皮多肉，有甜味，可食；果可鮮食或製罐頭、果醬和果凍，在中國用製蜜餞。在美國部分地區及某些其他國家，金橘樹枝用作聖誕節的裝飾品。金橘(*F. margarita*)爲最常見種，果寬橢圓形，成熟時微紅，長約 3.8～5 公分。圓金橘(*F. japonica*)果圓形。金彈(*F. crassifolia*)據認爲是屬間雜種，中國廣泛栽培；果卵形，果肉和果皮均甜。在美國已培育出與酸橙、橘以及柑橘屬其他果樹的雜種。

金橘屬(*Fortunella*)
＊美國大英百科全書公司供圖

Kumran 死海西北岸地區。詳庫姆蘭(Qumrān)條。

Kun 土耳其遊牧民族。詳庫曼人(Cuman)條。

kun 訓讀

日文中對漢字的兩種讀法之一(另一種是音讀)，即用一個適當的日語單詞或詞素表達中國人對字義的理

解。

Kun, Béla　庫恩(1886. 2. 20～1939？ 11. 30)

匈牙利共產黨領導人，1919年匈牙利蘇維埃共和國主席，第三國際主要人物。早年積極參加社會民主黨的政治活動。第一次世界大戰爆發後應徵入奧匈帝國的軍隊。1916年被俄軍俘虜。不久即參加布爾什維克黨，並在列寧的關懷下學習革命的戰術。1918年11月回國。12月建立匈牙利共產黨。1919年3月在共產黨和社會民主黨聯合政府中任外交人民委員。同年8月匈牙利蘇維埃政權失敗後，他逃往維也納。作爲共產國際的領導人，他幾次試圖在德國和奧地利發動革命，犯「托洛斯基主義」錯誤。

K'un-ch'ü　崑曲

亦作 KUNQU OPERA。中國戲曲聲腔、劇種之一。原名崑山腔。14世紀中葉形成於崑山(今屬江蘇)。公元1531～1541年間魏良輔等人吸收北曲和海鹽腔長處，改革崑山腔，曲調清柔婉轉，人稱「水磨調」。伴奏樂器有笛、簫、笙、琵琶及鼓板。梁辰魚爲崑山腔編傳奇『浣紗記』，演出後風靡一時，與餘姚腔、海鹽腔、弋陽腔並稱「四大聲腔」。1621年後，崑曲蓬勃興盛，士大夫稱爲雅音，深受廣大羣衆喜愛，一躍而居「四大聲腔」之

崑曲『十五貫』劇照
＊CEB 供圖

首，成爲盛行全國的劇種。崑曲特點是文詞典雅工麗，聲腔婉轉纏綿、柔曼悠遠。演唱技巧與表現方法都比以前聲腔更爲完美，形成別具一格的表演體系，風行100多年。18世紀中葉才日趨衰落。1949年以後經過整理、改革，崑曲獲得新生。目前江蘇、浙江、北平(北京)、上海、湖南有專業崑曲劇團。京劇、川劇、湘劇、婺劇、祁劇、贛劇、桂劇、粵劇、柳子戲、山西上黨梆子、廣東正字戲等地方劇種中，都保留部分崑腔劇目。不少劇種至今仍運用崑曲唱腔和樂曲。

Kun-dga' snying-po　袞噶寧波(1092～1158)

中國西藏佛教薩嘉派密法教主。住持薩嘉寺48年，弟子很多。著有『格言寶庫』。他的孫子即著名的薩嘉班欽(1182～1251)。

K'un-ming　昆明

亦作 KUNMING。中國雲南省省會。位於雲南高原東部，滇池北岸。漢(206 BC～AD 220)屬益州郡。唐初置益寧縣。元設昆明縣，屬中慶路，爲雲南省治。『馬可

昆明市一瞥
＊CEB 供圖

波羅遊記』稱爲「壯麗的大城」。明、清兩代爲雲南府治。1912年改昆明縣。1928年析昆明縣設市，1953年昆明縣併入昆明市。轄富民、晉寧、呈貢、安寧四縣。面積6,546平方公里，其中市區面積2,199平方公里。處於昆明到緬甸和越南兩條貿易路線交會點，自古是中國西南重鎮，雲南政治、經濟、文化中心。20世紀初昆明到(越南)海防的鐵路建成。1908年闢爲商埠。1937～1945年修築通往重慶、貴陽的公路，開始出現小型工業。抗日戰爭開始後，中國沿海工業陸續遷來，昆明的經濟和文化發展得到新的推動。50年代起，修築以昆明爲中心的公路網，修復了滇越鐵路，新建貴昆、成昆鐵路，與北平(北京)、上海、廣州等地開闢航空線，昆明成爲中國西南公路、鐵路和航空交通樞紐，中國與東南亞各國經濟、文化交流的重要門戶。1950年前昆明有50多家工廠作坊，但設備陳舊，技術落後。現已擁有冶金、機械、儀表、化學、建材、紡織、食品、造紙等工業，分布於茨壩、小壩、馬街、黑林鋪、安寧等12個工業區。昆明鋼鐵廠已建成中型鋼鐵聯合企業。雲南白藥、雲煙、雲腿、牙雕、斑銅製品等可大量出口。有雲南大學、民族學院、林學院等8所高等院校和植物、動物、天文等科學研究機構。昆明一年中有300個春日，另外65個冬日，氣溫也接近10℃，被譽爲「春城」。名勝古迹衆多，著名的有翠湖公園、圓通寺、大觀樓、西山龍門、金殿等。人口：地區3,413,300；市區1,450,800(1987)。

K'un-ming Ch'ih　中國雲南省大湖。詳滇池(Tien

Lake)條。

K'un-ming I　昆明夷

亦作 KUNMING YI。中國古代民族。兩漢至唐分布在今雲南西部、中部、貴州西部和四川西南部(主要在山區)。『史記・西南夷列傳』記載滇西地區有源出氐羌的昆明部落。漢、晉時「昆明諸種」被稱爲「夷人大種」，在氐羌中人數最多、分布最廣，遍及南中(今雲南、貴州)各地。包括相鄰的嶲筰和邛。哀牢是「昆明」中最西的部落。滇西、洱海地區的昆明部落在春秋戰國時從西北南下，大部保持遊牧生產，處於原始公社階段。有些已定居經營農業。有世襲的部落首領。東漢時益州郡的邪龍縣(今巍山)即有名爲鹵承的昆明夷「君長」。在邛都以南滇池周圍，「昆明」與僰、叟雜處。朱提郡(今昭通)和牂牁郡也有「昆明」，其地於唐初設殷、總、敦三州，有「昆明」24 姓。這一帶的「昆明」與叟稱爲烏蠻，因此「昆明」後裔中的大部分是近代彝族的先世。唐代，分布在雲南西部的也稱「昆彌」。

Kunar　阿富汗東北部省分。詳庫納爾(Konarhā)條。

Kuncewicz(owa), Maria　昆采維奇(1899. 10. 30～　)

娘家姓 SZCZEPANSKA。波蘭女小說家、散文家。父母於 1863 年 1 月波蘭起義後流亡俄國。2 歲隨家人重返波蘭華沙。曾就學於克拉科夫大學、華沙大學和南錫大學。處女作『男性的面貌』(*Twarz mężczyzny*, 1928)爲她奠定了作家的地位。這部小說以深入刻劃心理狀態見長，但並不乏微妙的諷刺和詩意的抒情格調。長篇小說『陌生人』(*Cudzoziemka*,1936)是她的傑作，曾榮獲 1937 年華沙文學獎。『鐵匠們』(*Dni Powszednie Państwa Kowalskich*, 1937)描繪了一對青年男女的生活插曲，第二次世界大戰前曾在波蘭電臺廣播。1939 年，從華沙逃往巴黎。1940 年起定居英國，寫了『鑰匙』(*Klucze*)一書，這是一部文學日記，副標題爲「戰時歐洲的一次旅行」。1956 年移居美國，出版小說散文集『現代波蘭的心理』(*The Modern Polish Mind*,1962)，後在芝加哥大學講授波蘭語言和文學(1962～1964)。此外，她還寫有長篇小說『橄欖林』(*Gaj oliwny*,1961)及『唐吉訶德和保姆』(*Don Kichot i niańki*, 1965)。

K'un-ts'an　髡殘(1612～1674？)

亦作 KUN CAN。中國清初畫家。本姓劉，湖南武陵(今常德)人。早年參加反清運動，明亡後，憤而出家爲僧。字介丘，號石溪、石禿、石道人、電住道人等。43 歲後定居南京，先在大報國寺，後遷至牛首山幽栖寺。性格倔强，剛毅不阿，愼交遊，寡言語，人稱：「如獅子獨行，不求伴侶」，對佛學很有研究。他遊歷了很多名山勝景，讀了很多書，而且理解力很强，所請益與結識者都是品高學富身懷絕技之人如浪杖人、張瑤星、龔半千、程青溪等。他們對髡殘亦極爲讚佩。擅畫山水，長於乾筆皴擦。於古人，他向董、巨、二米、黃公望、王蒙、沈周、董其昌等學習，尤得力於王蒙。更重要的是他能師法造化，努力創造。他是遺民畫家，畫山水卻力避境趣閑冷，筆墨枯淡，而是縱橫開闔，大氣蓬勃，深沈茂密，對祖國大地山河充滿了熱愛之情。筆墨貌似荒率，實際上非常蒼勁渾厚。晚年作品更是酣暢淋漓，一派生機。作品傳世不多，今所知者甫近百幅，尚不及石濤十分之一，但幅幅均係精心之作，畫上自題詩文，無一不嚴肅認眞，獨抒己見。龔賢將他與程青溪並稱「二溪」，畫史將他與石濤並稱二石，又將他和弘仁、八大、石濤並稱四大高僧。

『山高水長』軸(髡殘作)
＊CEB 供圖

Kunchev, Vasil Ivanov　詳列夫斯基(Levski, Vasil)條。

Kunckel von Löwenstjern, Johann　孔克爾(1630～1702/1703. 3. 20)

Kunckel 亦作 KUNKEL。化學家。1678 年他重複了布蘭德(Hennig Brand)的磷分離法。他是宮廷化學家和藥劑師，後來在勃蘭登堡主持實驗室和玻璃工廠。1693 年在斯德哥爾摩，國王查理十一封他爲男爵和礦產委員會委員。他發明了製造寶石紅玻璃的方法，並研究了腐爛、發酵及鹽類的性質，以及純金屬的製備。他嘲笑萬能溶劑的想法，斥責煉金術士的欺騙，但顯然相信煉金術是可能的。

kuṇḍalinī　貢荼利尼

一些瑜伽密宗教義中的宇宙能力。據認爲存在於每個人之中，被畫成一條盤在脊骨底部的蛇。在合一瑜伽的實踐中，要求行家喚醒貢荼利尼，也就是舍格提神(Śakti, 參閱性力教〔Śaktism〕條)。通過一系列的修習，行家讓貢荼利尼在身體裏由下往上升。途中經過 6 個想像的中心或者輪(*cakra*)。當貢荼利尼到達頭頂第 7 個輪時，他和最高存在即舍格提和濕婆合一，由此獲得精神的解脫。

Kundera, Milan　孔德拉(1929. 4. 1～　)

捷克長、短篇小說家、劇作家、詩人，各種作品都兼有色情喜劇和政治批評。係著名的鋼琴師和音樂學家路德維克・孔德拉(Ludvik Kundera)之子。初學音樂，後來卻漸漸轉向寫作，1953 年出版第一本詩集『人：廣闊的花園』(*Člověk zahrada širá*)。這本詩集和其他兩部選集『最後的五月』(*Poslední máj*, 1955)、『獨白』(*Monology*, 1957)，因語多譏諷、文字具挑逗作用之故，不但難以發行，且遭捷克當局沒收。他在 1948～1950 年和 1956～1970 年兩度加入、退出共產黨。此外在布拉格音樂戲劇藝術學院的影劇系就讀、任教。出版了幾本短篇小說集和極其成功的獨幕劇『鑰匙的主人』(*Majitelé Klíčů*, 1962)之後，第一部長篇小說『笑話』(*Žert*, 1967)問世。這也是他最傑出的作品之一，用滑稽、諷刺的觀點描繪史達林主義時期各種捷克人的私生活和遭遇；該小說被譯成數種語文，在國際間備受讚揚。第二部長篇小說『生命在別處』(*Život je jinde*, 1969)，因描寫一名運氣不好、思想浪漫的男主角，徹底擁戴 1948 年共產黨接管的政府，該書在捷克境內禁止印行。1967～1968 年曾參與爲期甚短，然卻振奮人心的捷克自由化運動。蘇聯占領捷克之後，他不肯承認自己的政治觀點錯誤，因此有關當局攻擊他，查禁他所有的作品，解除他的教職，撤除他的共產黨黨籍。1975 年獲准偕同妻子移民到法國。在雷恩大學任教。1979 年失去捷克公民權。隨後的作品，如『臨別的華爾滋』(*Valčík na rozloučenou*, 1976)、『笑忘書』(*Kniha smíchu a zapomnění*, 1979)、『活著令人痛快不堪』(*Nes nesitelná lehkost byti*, 1984)，都在法國和其他國家而不在他的家鄉發行。『笑忘書』是他最成功的著作之一，語多機智、諷刺，深入探討現代國家否認、排除人類記憶力和歷史眞相的趨勢。

Kundiawa　孔迪亞瓦

巴布亞新幾內亞欽布(Chimbu)省城鎮和省會。城址原爲基督教信義會教堂，羣山環抱，附近多瀑布。爲周圍高地的商業中心。由拉穆(Ramu)河水電站提供電力。附近有該省最大企業咖啡加工廠。建有簡易機場，與外界通公路。人口 4,299(1980)。

Kundt, August (Adolph Eduard Eberhard)　孔脫(1839. 11. 18～1894. 5. 21)

德國物理學家，創立了氣體和固體中聲速的測定法。先後在萊比錫大學和柏林大學學習，任過各種職務，1872 年是斯特拉斯堡物理學研究所的創辦人之一。1888 年任柏林物理學研究所實驗物理學教授和所長。在聲學實驗中，把細粉撒在管內壁，顯示聲波波節的位置，從而測定波長。還研究了光在液體、蒸汽和金屬中的異常色散。他在關於磁光學的著作中，指出某些氣體和蒸汽中，偏振面在磁力影響下轉動。

Kuneitra, el-　敍利亞省分及其省會名稱。詳古奈特拉(Qunayṭirah, al-)條。

Kunene　庫內內

亦作 CUNENE。安哥拉南方省分，建於 1973 年。面積 89,300 平方公里(34,500 平方哩)，位於比耶(Bié)高原南部。庫內內河流經高原，並形成安哥拉與西南非/那米比亞的分界線。省會恩吉瓦(Ngiva)爲一小市鎮，有公路與西北 338 公里(210 哩)的威拉(Huíla)省會盧班戈(Lubango)相連。卡辛加(Cahama)鐵礦具有極大經濟價值。人口約 153,000(1970)。

Kunene, Mazisi (Raymond)　庫內內(1930. 5. 12～　)

南非詩人、評論家。11 歲時就已在報刊雜誌上發表用祖魯文寫作的詩歌。1959 年入倫敦大學東方與非洲研究學校，欲完成論述祖魯詩歌的博士論文。因參與政治，而未完成其博士論文。他是非洲國民大會正式代表。曾任教於愛荷華、史丹福、洛杉磯加利福尼亞等大學。他的詩選及其英譯本『祖魯詩歌』(1979)，評論界認爲其譯文不落俗套，別開生面，因其情節構思和人物形象均源於祖魯民間傳說。另外發表了兩部史詩：『查卡大帝』(*Emperor Shaka the Great*, 1979)是關於祖魯王的歷史，『17 世紀詩歌』(*Anthem of the Decades*, 1981)是討論祖魯的宗教和宇宙觀。

Kunene River　庫內內河

亦作 CUNENE。非洲西南部河流。源出安哥拉萬博城(Huambo)東北，南流，在魯阿卡納(Ruacana)轉向西，後成爲安哥拉和西南非/那米比亞的界河，流出巴伊尼斯峽谷(Baynes Gorge)，進入那米比沙漠流量一般很小，河口形如潟湖，旱季爲沙洲封閉。全長 945 公里(587 哩)。沿河建有馬塔拉(Matala)大壩、魯阿卡納瀑布大壩等水力發電和灌溉工程。

Kung, PRINCE　恭親王(1833. 12. 31～1898. 5. 30)

Kung 亦作 GONG。中國清末洋務派首領。即愛新覺羅・奕訢(I-HSIN)。清道光帝第 6 子。1851 年封恭親王。1860 年英法聯軍攻陷北京，咸豐帝逃往熱河，奉命留京，與英、法、俄分別簽訂『北京條約』。1861 年同治帝即位，由八大臣輔政。奕訢在英、美、法、俄支持下同慈禧太后發動政變，控制政權。授議政王、軍機大臣、主持總理各國事務衙門。主張「借洋兵助剿」太平軍，支持興辦洋務，成爲清廷洋務派首腦人物。1865 年受慈禧疑忌罷議政王爵。1868 年西捻軍入直隸，受命防衛京師。1884 年中法戰爭中又被慈禧罷免。1894 年中日戰爭前夕再被起用督辦軍務，因病未行。

Küng, Hans　金(1928. 3. 19～　)

瑞士天主教神學家。他曾在羅馬格列高利大學學習，1957 年獲公教學院和巴黎大學神學博士學位。1954 年受神職爲司鐸。1959～1960 年先後在德國明斯特大學和威斯特法倫大學執教。自 1960 年起在圖賓根大學任教，1963 年起主持該校普世基督教會運動研究所。

金是多產著作家，在著作中對諸如教宗永無謬誤論、基督神性以及關於聖母瑪利亞的口傳教義提出懷疑。1979 年梵諦岡禁止他以天主教神學家身分講學，此舉挑起國際天主教界的爭論。1980 年圖賓根大學決定允許他繼續授課，但不代表天主教會，只代表俗界，天主教會不再予以支持。著有『教會』(1967)、『「一貫正確」質疑』(*Unfehlbar?* 1970)及『上帝存在嗎？』(1980)等。

K'ung Chi　孔伋。中國思想家。詳子思(Tzu Ssu)條。

kung-ch'ih　工尺譜

亦作 GONGCHI。中國樂譜的傳統記譜法。以「上、尺、工、凡、六、五、乙」作爲音階符號，相當於 do、re、mi、fa、sol、la、si。高 8 度各音加「亻」旁表示，如「仩」(do′)、「伬」(re′)、「仨」(mi′)；低 8 度各音除以合、四、一表示 $sol_{,}$、$la_{,}$、$si_{,}$ 外，其他以末一畫加撇作爲區別，如「$上_{,}$」($do_{,}$)、「$尺_{,}$」($re_{,}$)、「$工_{,}$」($mi_{,}$)。用工、尺等字所記樂譜稱爲「工尺譜」。戲曲唱腔中往往將曲譜記於曲詞旁邊，並以「・」、「o」、「、」、「×」、「△」、「一」等記號標明板眼(節奏速度)。記法有直式、橫式、斜式 3 種。

K'ung Ch'iu　孔丘。詳孔子(Confucius)條。

K'ung-ch'üeh tung-nan fei　孔雀東南飛

亦作 SOUTHEAST THE PEACOCK FLIES。中國東漢(25～220)末民間敍事詩，原題『古詩爲焦仲卿妻作』。詩的第一句爲「孔雀東南飛」，後人就用作篇名。全詩 353 句，描寫一個愛情悲劇。女主角劉蘭芝與丈夫焦仲卿感情深摯，但遭到夫家家長的梗阻，被迫分離，最後雙雙自殺殉情。死後合葬，據傳說，他們夫婦墳上的松柏梧桐交枝接葉，鴛鴦相向和鳴。通過這幕悲劇抨擊封建禮教對純眞愛情的扼殺，歌頌蘭芝夫婦對愛情的忠貞。故事後來改編爲各種劇本，經常上演。

kung fu　功夫

亦作 GONGFU。一般指武藝之一種；指具有身心合一、自律等精神內涵的修練之術，亦指個人徒手格鬥之術，通常與空手道(karate, 參閱該條)和跆拳道(tae kwon do, 參閱該條)並列。功夫一詞亦可指不受理智或情感干擾、爲有熟練的表現而達到的周密的準備程度。作爲武藝，功夫上可溯至周朝(1122～221 BC)，甚至更早的時代。作爲修練之術，則在公元前第 5 世紀爲道家所修習。所指定的架式和動作都來自對人類骨骼、肌肉結構和生理學的細心研究，同時也充分運用肌肉的協調功能。各種不同的招式均源自 5 個基本的樁步，即正常的立姿和龍步、蛙步、馬步、蛇步等四個架式。許多不同派別的格鬥之術都統稱爲功夫；各種徒手或持械招術亦漸次發展出來。作爲修練之術，功夫的作用與太極拳(*t'ai chi ch'uan*, 參閱該條)略同。參閱武藝(martial art)條。

K'ung-fu-tzu　孔夫子。詳孔子(Confucius)條。

K'ung Hsiang-hsi　孔祥熙(1880～1967. 8. 15)

中國近代財經家。字庸之，山西太谷人。幼時由其父授讀。1890 年入基督教所辦「華美公學」肄業。1895 年入直隸通州教會所設「潞州書院」就讀，1900 年畢業。1901 年赴美，入奧柏林(Oberlin)學院習理化與社會科學。1905 年入耶魯大學研究院，1907 年獲碩士學位。隨即返國創設學校並結識國民革命領袖孫中山，孫中山逝世後，孔氏一直追隨蔣介石。

1928 年任國民政府工商部長，1930 年任實業部長。1933 年 4 月任中央銀行總裁，10 月任行政院副院長，11 月接替宋子文任財政部長。實施裁撤苛捐雜稅。上任不久取消貨幣的銀本位制，使中國的經濟同國際貨幣體系聯繫。宣布實施法幣政策，使全國幣制得以統一。1938 年任行政院長仍兼財政部長與中央銀行總裁。19

45 年辭本兼各職，是年赴美。1962 年返國定居臺北，辭各方重任，專任臺灣中華書局董事長。1966 年赴美就醫，病逝紐約。

Kung Hsien　龔賢(1618？～1689)

亦作 GONG XIAN。中國畫家。江蘇崑山人，大半生寓居於南京(金陵)，爲金陵八家之首。時人皆認爲龔賢性情孤僻。死時極爲貧困。龔賢的畫作和元朝畫家倪瓚的作品具有相同的特徵，亦即畫面上都沒有人物出現。然而和倪瓚不同並且呈現强烈對比之處，在於龔賢的繪畫用墨濃重，因此所繪之山林景象茂密沈厚、甚至令人望而生畏。龔賢熟知中國傳統繪畫和畫家的各種技法，作品中也流露出這些特色，但是卻也有人認爲他那種黑白對比分明的畫面，多少受到西洋寫實技法的啟迪，這種技法在當時可見於西方傳教士攜入南京的版畫上。

kung-hang　中國行會。詳公行(cohong)條。

Kung-k'a, Mount　中國著名高山，位於四川省。詳貢嘎山(Minya Konka)條。

Kung K'ai　龔開(1222～1304？)

中國宋末元初畫家、文學家。字聖予，號翠岩，淮陰(今屬江蘇)人。宋理宗景定年間曾任兩淮制置司監當官。宋亡不仕，生活貧困，賣畫自給。「作隸字極古」。

『中山出遊圖卷』(局部)
＊CEB 供圖

畫山水師二米，畫人馬師曹霸，描法甚粗，尤喜作鍾馗、墨鬼等畫。怪怪奇奇，自出一家。傳世之作有『中山出遊』、『瘦馬』2 圖。前者畫鍾馗及小妹乘輿出遊，小妹面頰塗墨，以代胭脂。鍾馗袖手旁顧，目光逼人。力役僕從，盡爲鬼卒。筆法粗厚，比梁楷「減筆」更加單純、洗練。有一小鬼的身體，係用幾個圓墨塊連接而成。此畫奇趣橫生，其中實隱寓著亡國之痛並有掃除凶邪之念。(現藏美國華盛頓費利爾博物館)。後圖亦是奇作，自題『駿骨圖』，自傷身有絕學，老無所用。他長於詩文，著有『宋江三十六人贊及序』、文天祥、陸秀夫傳以及自題『瘦馬圖』詩等，受到人們的推崇。詩文有『龜城叟集』輯本。

Kung-Kung　共工

亦作 GONG GONG。中國神話中的水神。炎帝的後裔。傳說爲人首、蛇身、紅髮。在黃帝和炎帝戰爭中站在炎帝一邊。後爲炎帝復仇與黃帝孫顓頊苦鬥。戰敗後怒觸天柱不周山，使天傾西北，地陷東南。日月星辰朝西北移，水潦塵埃流奔東南，打破了世界原來的格局。

kung-pi and hsieh-yi　工筆與寫意

亦作 FINE BRUSHWORK AND FREEHAND BRUSHWORK。中國繪畫中屬於精細一類的畫法，稱「工筆」(GONGBI)；屬於放縱一類的畫法，稱「寫意」。以畫體發展先後，工筆早於寫意，以畫法簡練傳神，畫外有情；寄意而論，一般說來，寫意勝於工筆。中國畫界自明清(1368～1911)以後以至現在，常有重寫意而輕工筆之論出現。不知正是由於唐宋(618～1279)以來工筆畫達到極高的水準，才給元明以後的水墨寫意畫打下了深厚的發展基礎。工筆畫與寫意畫不是截然對立，亦不能任意高下。

K'ung Shang-jen　孔尚任(1648～1718)

亦作 KONG SHANGREN。中國清代文學家、戲曲作家，傳奇『桃花扇』作者。字聘之、季重，號東塘、岸堂，自稱雲亭山人。曲阜(今屬山東)人。孔子 64 代孫。清聖祖南巡至曲阜時，奉召講經，授國子監博士。曾至淮揚一帶巡視水利，疏浚河口，訪前朝遺迹，結識遺老。回京後即無心宦途、致力戲劇創作。康熙三十九年(1700)被免官後返鄉。以 10 餘年努力寫成傳奇『桃花扇』。『桃花扇』傳奇通過侯方域、李香君愛情故事抒發興亡之感，對南明王朝苟且偷安、腐化墮落多所揭露。全劇人物衆多，頭緒複雜，而結構嚴整，語言典雅。另有和顧彩合寫的傳奇『小忽雷』，詩文集『湖海集』、『石門集』、『長留集』等，近人輯爲『孔尚任詩文集』。

Kung-sun Hung　公孫弘(？～121 BC)

亦作 GONGSUN HONG。中國學者，對儒家學說之成爲正統學說頗有貢獻。傳說公孫弘是一個貧窮的養豬戶，年屆 40 才開始研讀儒家經典。公元前 140 年，漢武帝詔徵學士，公孫弘對策得第一，後成爲最重要的丞相之一。原以能解讖緯揚名；曾將正式的儒家學說之徵兆部分加以解說，後世的官吏每當不同意某項皇帝的政策時，便以公孫弘的對自然現象的解釋來勸諫。前 124 年，公孫弘和董仲舒聯合創辦太學，這所訓練和鑑定未來官吏的儒家學校，也就成爲後世科舉制度的前身。

Kung-sun Lung　公孫龍

亦作 GONGSUN LONG。中國戰國時(403～221 BC)哲學家，名家代表人物。趙國(今河北省南部)人。曾爲平原君門客。提倡偃兵(息兵)，反對兼併戰爭。哲學思想

集中在邏輯和認識論上。他以「名」(客觀事物概念)和「實」(客觀事物)爲中心，提出一系列新命題，闡述自己

公孫龍
＊國立故宮博物院供圖

的獨特觀點。主張「離堅白」、「白馬非馬」，即石頭的「堅」、「白」兩種屬性互相分離；「白馬」和「馬」是特殊和一般的不同概念。這種分析有助於邏輯概念的明確，但過分誇大差別，看不到概念反映事物的具體同一性，不免陷入詭辯。所著『公孫龍子』是中國古代著名邏輯學著作。原有14篇，今存6篇。

K'ung Teh-ch'eng　孔德成(1920. 2. 22～　)

中國聖裔、至聖先師孔子之第七十七代嫡孫。字達生，山東曲阜人。父孔令貽爲世襲衍聖公。幼失怙恃，唯仍承襲優渥傳統，得以接受良好教育。1935年春，國民政府廢除舊有之「衍聖公」封爵名號，新訂「至聖先師孔子奉祀官」(待遇同特任官)，孔氏旋於7月就任新職，時年甫15歲，爲民國史上最年輕的特任官。同年夏，與孫家鼐之曾孫女結褵。1937年秋抗日軍興，乃輾轉遷居重慶陪都，並膺選國民參政會參政員。抗戰勝利後還鄉曲阜闕里，後獲公費赴美遊學，耶魯大學聘其爲榮譽研究員。1950年孔氏闔家移居臺灣。曾在臺灣、師範及中興等大學教授禮記、古器物學等課程。1957年起，並以聖裔及學者雙重身分應邀赴日本(1957)、越南(1958)和韓國(1959)講演。曾任國立故宮、中央博物院聯合管理處主任委員，現任大成至聖先師奉祀官、考試院院長。著有『儀禮校釋』、『禮記釋義』、『左傳禮俗輯釋』、『三代秦漢金文著錄表補』、『讀金札記』等。

Kung-sun Yang　公孫鞅。中國名政治家。詳商鞅(Shang Yang)條。

K'ung-tzu　詳孔子(Confucius)條。

Kung Tzu-chen　龔自珍(1792～1841)

亦作 GONG ZIZHEN。中國清代文學家、思想家。字瑟人，號定盦。仁和(今浙江杭州)人。早年以詩文知名於世，38歲中進士，官禮部主事。在經學上，主張「經世致用」，是今文經學派的重要人物。在哲學上，反對「性善」「性惡」論，强調萬事萬物都在變化之中。積極主張社會改革。詩歌現存604首，瑰麗奇肆，大都表達要求變革的愛國熱情，以『己亥雜詩』爲代表作。散文奧博縱橫，風格多樣，自成一家，有『病梅館記』等名篇。著有『龔自珍全集』。

Kung-tzu kai-chih kao　孔子改制考

亦作 CONFUCIUS AS A REFORMER。中國近代學者康有爲著。21卷，1897年刊行。作者認爲先秦諸子都在「創教改制」，孔子是「託古改制」的先行者。孔子創儒教，儒教經典(「六經」)都是「託古改制」的作品，是孔子爲改變當時混亂局面假託堯、舜而作。堯、舜並無其人，只是孔子理想的化身。康有爲的考據並不科學，立論目的是藉孔子的權威宣傳變法維新，即變中國封建專制(「亂世」)爲君主立憲(「昇平世」)，進而至於大同世界(「太平世」)。本書問世後曾轟動一時，影響極大。

Kung-yang chuan　公羊傳

亦作 GONGYANG ZHUAN。中國儒家經典之一。亦稱『春秋公羊傳』或『公羊春秋』，傳爲戰國公羊高撰。全書約44,000字，闡釋『春秋』「微言大義」，今文經學家常用爲議論政治根據的主要經典。是研究戰國秦漢間儒家思想的重要資料。校注本有東漢何休『春秋公羊解詁』、唐徐彥『公羊傳疏』和清陳立『公羊義疏』等。

Kungaku　君岳。日本畫家。詳司馬江漢(Shiba Kokan)條。

Kungur　昆古爾

俄羅斯聯邦彼爾姆(Perm)州城市。現有機械製造業和輕工業。人口約81,000(1983)。

Kungurian Stage　空谷階

蘇聯上二疊統底部的一個階。在烏拉山脈有發育良好的露頭。空谷階的相關係複雜。在穆戈賈爾(Mugodzhar)山和烏拉南部一些地區，空谷階主要是陸相沈積(侵蝕作用形成的)；由紅層和潟湖型沈積組成。其他地區有礫岩、砂岩及其他紅層。在東部有蒸發岩、石膏、石鹽和鉀鹽，這套蒸發岩系是世界最大的上卡馬(Kama)鹽盆中沈積下來的。海相灰岩產在彼爾姆州，碳酸鹽礁產在穆戈賈爾山西部。

Kunie Island　法屬新喀里多尼亞海外領地。詳松樹島(Pins, Île des)條。

Kunikida Doppo 國木田獨步(1871. 8. 30～1908. 6. 23)

亦稱 KUNIKIDA KAMEKICHI。日本作家。在日本南方長大，後到東京，入東京專門學校(早稻田大學前身)。1889 年成爲基督徒。1893 年在九州佐伯教書，後返回東京。中日甲午戰爭期間(1894～1895)成爲有影響的評論家和歷史學家德富蘇峯主辦的一家報紙的隨軍記者，並將通訊收成集子，題名『愛弟通信』。其『誠實的日記』反映了他個人 1893～1897 年間所過的痛苦歲月。被認爲是屬於自然主義文學運動的作家，其富有詩意的小說反映了被踐踏的普通人的悲劇。其中浪漫主義色彩多於嚴酷的現實主義描寫。

Kuniyoshi, Yasuo 國吉康雄(1893. 9. 1～1953. 5. 14)

日裔美國畫家。爲具有影響力的教師，也是畫家組織的領導人。1906 年移居美國。1907 年在洛杉磯藝術學校開始習畫。1910 年遷至紐約市，在國家設計學院和藝術研究院學習。早期的素描和繪畫多以花草和動物爲主題，天眞的幻想和愉悅的心境宣洩於畫中。畫風承襲

國吉康雄『看，它飛』
＊美國國際新聞處供圖

帕散(Jules Pascin)的成熟作品，則多以憂鬱、訴諸美感的女人爲主題，如「我累了」(1938，紐約市惠特尼美國藝術博物館藏)一畫。隨著第二次世界大戰的爆發，他發展出帶有日本繪畫傳統的繪畫，表現自己的社會思想和政治意識。作品最初爲土褐色調，後發展爲明亮而清淡柔和的色彩。1948 年在惠特尼美國藝術博物館舉行大型回顧展，成爲美國第一位生前即獲此榮耀的畫家。也是畫家協會的第一任會長，1933 年起在藝術研究院任教，也在紐約市社會研究學校、紐約州伍德斯托克(Woodstock)的藝術家聚居地任教。

Kunjae 謹齋。朝鮮畫家。詳崔涇(Ch'oe Kyong)條。

Kunkel von Löwenstjern, Johann 詳孔克爾(Kunckel von Löwenstjern, Johann)條。

Kunlun Mountains 崑崙山

亦作 K'UN-LUN SHAN 或 KUN-LUN SHAN。亞洲中部大山系，也是中國西部山系的主幹。西起帕米爾高原，橫貫新疆(今易名新疆維吾爾自治區)與西藏(今易名西藏自治區)之間，東延入青海省的西部，抵四川省西北部。全長 2,500 公里，爲古老的褶皺山脈，西段沿塔里木盆地南緣作西北-東南走向。東北坡陡峭，西南與喀喇崑崙山相接。山體高大，有公格爾山(7,719 公尺)、公格爾九別峯(7,595 公尺)、慕士塔格山(7,546 公尺)、慕士山(7,282 公尺)等高峯，冰川分布面積較廣。東經 81° 附近起爲東段，轉爲東西方向，共分 3 支：北支爲祁曼塔格山，構成柴達木盆地的西南邊緣；中支爲阿爾格山，東延爲布爾汗布達山、阿尼馬卿山(積石山)；南支爲可可西里山，東延爲巴顏喀喇山。巴顏喀喇山爲黃河與長江的分水嶺。其北的黃河迂迴在寬谷中，谷底有大片湖沼，以札陵湖、鄂陵湖爲主；其南的長江河源段幹支流局部地段已切割出峽谷。東崑崙山山勢降低到 5,000～6,000 公尺，僅少數高峯如木孜塔格峯(7,723 公尺)超過 7,000 公尺。

崑崙山冰川主要分布在西段，即喀什噶爾河源與克里雅河源間的 400 公里地段，雪線海拔 5,600～5,900 公尺，冰川面積在 3,000 平方公里以上，是中國大冰川區之一。玉龍喀什河上游的玉龍冰川長 25 公里，是此地區目前已知最大冰川。崑崙山位於內陸中部，氣候乾燥。西崑崙山荒漠帶上升到 3,200 公尺，只有少數河谷局部濕潤地段出現雲杉林以及圓柏灌叢。3,000 公尺以上高山區大多是裸岩峭壁。東崑崙山更爲乾燥，荒漠帶上升到 3,400 公尺。高等植物約有 100 多種，以墊狀植物爲主。高原特有動物藏羚羊、野犛牛、野驢等能利用高寒草場繁育。崑崙山北麓大斷裂帶是强地震帶。1959 年公格爾山有 6.4 級地震，1923 年民豐以東有 7.2 級地震。1951 年 5 月 27 日克里雅河上游火山噴發，爲中國最新的火山活動紀錄。

Kunsan 羣山

南韓西部全羅北道城市。在錦江江口西北 12 公里(7.5 哩)。李朝(1392～1910)以來，爲著名的米港，商業活動大多集中於錦江平原稻米的加工、儲存及轉運。1945 年獨立後，建立了熱電廠，並發展了造紙、木材、橡膠和塑料工業。人口約 174,931(1982)。

Kunst, Jaap 孔斯特(1891. 8. 12～1960. 12. 7)

荷蘭民族音樂學家，現代民族音樂學奠基人之一。

幼學小提琴，後對荷蘭民間文化感興趣，學習其歌曲、舞曲和小提琴演奏風格。1917 年在格羅寧根(Groningen)大學獲法學學位。後參加弦樂三重奏團到荷屬東印度臺島旅行演出。在爪哇住到 30 年代中期，爲政府工作之餘，搜集和研究民間音樂，特別是爪哇的甘美朗(gamelan)音樂。他在印度尼西亞音樂上的成就，使他於 1930 年獲得荷蘭官方音樂家身分，並開始廣泛的實地考察，搜集了大量樂器、唱片、書籍和照片。1934 年開始在歐洲旅行講學，1936 年任阿姆斯特丹皇家熱帶研究所所長，使該所成爲歐洲音樂學資料收藏最豐富的單位。曾在歐洲和美國講學。1942 年任教於阿姆斯特丹大學。著作甚多，對印度尼西亞音樂研究成果至今仍不失爲權威性的參考文獻。

Kunsthaus Zürich　蘇黎世藝術館

1787 年建立，1910 年遷入新樓。藏有文藝復興時期到現代的歐洲各種繪畫，還有雕刻、素描和版畫。該館尤以德國中世紀木、石雕刻和繪畫以及蘇黎世藝術家的晚期繪畫著稱。

Kunsthistorisches Museum　藝術史博物館

在維也納。除收藏許多著名繪畫外，還有重要的雕刻、東方藝術品和裝飾藝術品。藏品主要是 16 世紀以來哈布斯堡家族歷代積累的豐富文物。其繪畫藏品尤以義大利、德國、法蘭德斯和西班牙等畫派文藝復興時期作品和巴洛克風格繪畫爲著名。

Künstlerroman　藝術家小說

屬教育小說或學徒小說一類。描繪一個人的青年時期和他的成長過程，他成爲或即將成爲一個畫家、音樂家或詩人。典型的範例是喬伊斯的『青年藝術家的肖像』(*Portrait of the Artist as a Young Man*, 1916)。這類小說始於德國浪漫主義時代。許多教育小說裏的主人翁常常夢想成爲一個偉大的藝術家，而結果僅僅是一個有用的公民，但藝術家小說卻往往以拒絕過平凡生活的傲慢語調作結尾。

Kunstmuseum-Öffentliche Kunstsammlung Basel　藝術博物館-公共藝術收藏館(巴塞爾)

在瑞士巴塞爾。1662 年由巴塞爾城及巴塞爾大學建立。爲歐洲第一所公共收藏館，展品初購自阿梅巴赫(Amerbach)家族所藏文物，後由私人捐贈，以收藏歐洲繪畫(特別是文藝復興時期和現代繪畫)和現代雕刻而聞名。其裝飾藝術品亦頗具代表性。

Kuntaur　昆陶爾

甘比亞麥卡錫(MacCarthy)島區港口和城鎮。瀕臨甘比亞河。吃水 5 公尺(17 呎)的海輪到此轉運花生出口。甘比亞農產品購銷局 1956 年在此建花生剝殼廠。人口約 2,052(1983)。

kunzite　紫鋰輝石

鋰輝石(spodumene, 參閱該條)礦物的變種之一。

Kuo Chung-shu　郭忠恕(？～977)

中國五代、宋初畫家、書法家、學者。字恕先，洛陽(今屬河南)人。後周廣順中(952？)任宗正丞兼國子書學博士，入宋，官國子監主簿。爲人正直，因嘲罵皇帝和貴官，獲罪流配，在道中死去。他是界畫(屋木樓臺)大師，精研建築學，曾折服過著名建築師喻浩。畫樓臺殿閣，不用界筆直尺，而以篆隸筆法出之。不止比例結構精確，切合建築規範，而且生動自然，雄渾高古

『雪霽江行圖』
＊CEB 供圖

，氣象萬千。他把界畫與山水巧妙地結合在一起，達到科學性、藝術性高度統一的境地，一空前古。歷來都認爲他是界畫藝術發展史上水準最高的大師。從『雪霽江行圖』殘卷中可以看到大船的結構複雜，比例準確、得當。略加淡墨渲染，便成功地表現出船、水、雪霽的不同質感。規模氣象，工整厚重，大氣磅礴。他的文字學著作『佩觿』、『汗簡』，獲清代著名學者鄭珍、近代著名學者章炳麟的稱許。

Kuo Hsi　郭熙

亦作 GUO XI。中國北宋(960～1127)畫家。字淳夫，河陽溫縣(今屬河南)人。任翰林待詔直長，爲畫院中最高職銜。創作活動主要在神宗、哲宗朝(1068～1093)。年長於蘇、黃，年壽較高，但生卒年代不詳。擅畫山水、寒林。早年較爲工巧，其後師法李成。黃庭堅云：「摹六幅李成『驟雨』，從此筆墨大進。」他「能自放胸臆」，「嘗於高堂素壁，放手作長松巨木，回溪斷崖，岩岫巉絕，峯巒秀起，雲煙變滅，晻靄之間，千態萬狀」

，「雖年老落筆益壯，如隨其年貌焉」。晚年聲望更高，爲皇宮、官署、寺觀、大官第宅創作了很多筆勢雄健，墨法靈動而又帶有特殊風貌的卷雲皴、蟹爪樹、鬼面石的大景山水。

『窠石平遠圖』
＊CEB 供圖

他的藝術主張向前輩大師學習要「兼收併覽，廣議博考，以使我自成一家」；並主張要深入大自然「飽遊飫看，歷歷羅列於胸中」，然後運化成圖。在當時故能得到宋神宗、王安石、蘇軾、黃庭堅等的高度重視與讚美；在畫史上遂能與李成並稱「李、郭」；與荆浩、關同、李成、范寬、董源、巨然同被尊爲五代北宋間的山水畫大師。存世作品有『早春圖』、『關山春雪圖』、『窠石平遠圖』、『幽谷圖』等。著有『林泉高致』。

Kuo Hsiang　郭象(252？～312)

亦作 GUO XIANG。中國西晉哲學家。字子玄。河南(今河南洛陽)人。官至黃門侍郎，太傅主簿。善於談論，時人說他「口若懸河」。好老、莊學說，把向秀『莊子注』述而廣之，在當時影響很大。郭象反對「無能生有」的觀點，批判當時的「貴無」思想。他認爲「物各自造」，「造物者無主」，萬物自生而無所待，謂之「獨化」。郭象認爲「無爲」不是靜坐不動，而是任順自然，即一切制度和道德觀念都順應情況的變化而改變。

Kuo Mo-jo　中國現代作家。詳郭沫若(Guo Moruo)條。

Kuo Shou-ching　郭守敬(1231～1316)

亦作 GUO SHOUJING。中國元代天文學家、數學家和水利學家。字若思。邢臺(今屬河北)人。曾任都水監，修治過大都至通州的運河。至元十三年(1276)與王恂等修新曆法，經 4 年測算編成中國古代最精良曆法『授時曆』，通行 360 餘年。設計創制多種觀測天象儀器，以簡儀和高表最知名。主持大量測量工作，包括晷影、恆星位置、冬至點、近地點和黃白交點位置的測量。編製月亮運動表，測定全國 27 個測點的緯度、晷影、二分和二至晝夜時刻，取得精確度較高的數據。在計算日、月、五星位置時，創用三次差內插法。在黃赤道座標換算中創用近似球面三角法的弧矢割圓術。

Kuo Sung-tao　郭嵩燾

亦作 GUO SONGDAO。中國清末外交官。字伯琛，號筠仙。湖南湘陰人。道光進士。曾參與鎮壓太平天國起事。歷任翰林院庶吉士、蘇松糧儲道、兩淮鹽運使。1863 年升廣東巡撫。1876 年首任駐英國公使。1878 年 2 月兼駐法公使。主張採用西方科學技術，辦鐵路，開礦務，整頓內務，遭到頑固派官僚的攻擊。歸國後講學湖南。著有『養知書屋遺集』、『禮記質疑』、『郭嵩燾日記』等。

Kuo T'ai-ch'i　郭泰祺(1888～1952. 2. 29)

亦作 QUO TAI-CHI。中華民國政府官員及外交家，在 20 世紀 30 至 40 年代的國家外交政策的制定上，有舉足輕重的地位。其父爲學者。1904 年郭氏由政府選送美國留學。正當其在賓州大學攻讀政治科學時，中國爆發了 1911 年的國民革命，他於 1912 年返抵國門，旋即加入中國國民黨，先後擔任黎元洪及孫逸仙的機要秘書。1925 年孫逸仙逝世，郭氏追隨當時國民政府新任元首蔣介石，擔任數項外交要職。曾任外交部次長，並任中日上海休戰談判會議中國首席代表進行談判，促使爭奪上海市控制權的中日軍隊休戰。1932 至 1941 年期間出使英國，並獲倫敦大學贈與名譽法學博士學位。1932 至 1938 年間兼任中華民國駐國際聯盟代表。在擔任 2 職期間，他針對日本侵華事件，極力尋求國際間對我國的支持。1941 年 7 月至 12 月，擔任短期外交部長後，繼續擔任最高國防會議外交委員會主席，在制定外交政策上扮演極其重要的角色。當時外交部長宋子文經常在美爭取該國對中華民國的支持，而無法兼顧外長職務，郭氏便負責外交政策的制定及協調工作。1946 年 2 月至 1947 年 12 月，任我國駐聯合國代表，並擔任於 1946 年在美國紐約召開的聯合國安全理事會第一次會議主席。1949 年大陸淪陷後，郭氏在美國加州度過其退休生活。

Kuo Tzu-hsing　郭子興(？～1355)

亦作 GUO ZIXING。中國元末定遠(今屬安徽)人。原爲民間秘密宗教組織白蓮教首領。元末(1352)率領羣衆起義，攻克濠州(今安徽鳳陽)。後駐軍滁州(今安徽滁縣)，活動於淮西地區，1355 年病卒和陽(今安徽和縣)。明初追封爲滁陽王。

Kuo Tzu-i　郭子儀(697～781. 6)

亦作 GUO ZIYI。中國唐代著名將領。華州鄭縣(今陝西華縣)人。武舉出身，自左衛長史累官至天德軍使兼九原太守。755 年安祿山叛亂時受命爲靈武郡太守、朔方節度使，統兵討伐，在河北擊敗史思明。肅宗即位任

郭子儀
*CEB 供圖

關內河東副元帥，配合回紇援軍收復兩京(長安、洛陽)。以功爲中書令，謙辭不受。後進封汾陽郡王。763 年僕固懷恩勾引回紇、吐蕃兵攻唐，子儀說服回紇與唐和好，聯兵抗擊吐蕃。德宗即位進位太尉，尊爲尚父。

Kuomintang　亦作 KUO-MIN TANG。中國政黨。詳中國國民黨(Nationalist Party)條。

Kuopio　庫奧皮奧

芬蘭中南部庫奧皮奧省省會，瀕臨卡拉湖(Kallavesi)。1653 年建立，長時期以來是人口稀少的小村莊，直到 1776 年，芬蘭國王古斯塔夫三世(Gustav Ⅲ)命令重新規劃，庫奧皮奧才得以大大發展，1782 年建市。是芬蘭正教會的中心，設有主教座堂和神學院。水路

庫奧皮奧市遠眺
*美國大英百科全書公司供圖

、陸路、航空交通便利，爲全省文化和經濟中心。工業主要有木材加工，麵粉加工和釀酒。也是旅遊中心，當地有薩沃(Savo)湖和森林區，是旅遊者流連忘返的勝地。附近有芬蘭最著名的滑雪中心普約(Puijo)山。

庫奧皮奧省面積 16,719 平方公里(6,455 平方哩)，湖泊甚多，約占總面積的⅕。主要城市有庫奧皮奧(省會)、伊薩爾米(Iisalmi)和瓦爾考斯(Varkaus)。人口：市約 76,792；省約 254,799(1984)。

Kuosa-Aleksandriškis, Jonas　立陶宛詩人。詳愛斯蒂斯(Aistis, Jonas)條。

Kupang　古邦

亦作 KOEPANG。印度尼西亞帝汶島東努沙登加拉省省會和縣名。位於該島西南端附近，臨薩武海的古邦灣。有公路通往帝汶島的索埃和帝力。建有飛機場(位於爪哇-澳大利亞航線上)。作爲貿易和轉運中心，外運椰乾、皮革、檀香木、珍珠和魚類至爪哇、伊里安查亞(Irian Jaya)和澳大利亞。居民大多爲巴布亞人，也有馬來人和玻里尼西亞人。捕魚、木雕、編筐和鞣皮等行業在經濟上也重要。港口製造近海船。1962 年建立努沙曾達納(Nusa Cendana)大學。葡萄牙人曾在 16 世紀 30 年代占領該市，1613 年被荷蘭人趕走。第二次世界大戰中該市被日本所占領。人口：市 403,110；縣 403,167(1980)。

Kupka, František　庫普卡(1871. 9. 23～1957. 6. 24)

亦稱 FRANK KUPKA 或 FRANÇOIS KUPKA。法國畫家。生於捷克斯洛伐克，先後在布拉格、維也納及巴黎的美術學院學習。1895 年定居巴黎。1908～1911 年間採用野獸派和點彩派的技法，對色彩的審美特性進行了研究

庫普卡『牛頓的圓盤』
*CEB 供圖

。他是曲線純抽象繪畫最早的代表人物，作品有『紅藍賦格曲』(Fugue in Red and Blue, 1912；布拉格人民畫廊藏)等，其標題足以說明他的信念，即抽象的色彩和音樂一樣，可以喚起幽深的情感。

Kupffer cell　庫普費爾氏細胞

肝內微小血管——竇狀隙的內皮細胞間的星形細胞實質上爲噬細胞，能吞噬其他細胞及異物顆粒。又能貯存含鐵血黃素(紅血球分解後血紅蛋白形成的含鐵色素)，因此在紅血球的生長中發揮作用。

Küpper, Christian Emil Marie　荷蘭畫家。詳都斯柏格(Doesburg, Theo van)條。

Kuprin, Aleksandr Ivanovich　庫普林(1870. 9. 7～1938. 8. 25)

俄國小說家，俄國批判現實主義偉大傳統的代表人物之一。從士官學校畢業後，充任下級軍官，但不久即放棄行伍生涯去追求更有趣味的生活。當過記者、獵人、漁夫、演員和雜技場的工作人員。1905 年發表小說『決鬥』(*Poyedinok*)，獲得文學聲譽。這部作品描寫邊遠衞戍部隊生活的空虛無聊，因爲正值日俄戰爭時期，極大推動了人民的反戰浪潮。他是一位多產作家，所採取的主題可用他的一篇最優秀的小說題目，即『生活之河』(*Reka zhizni*, 1906)來表達。他細心觀察生活的河流，特別是一些獨具一格的小天地，如一家小旅店、一所工廠、一個妓院、一個小酒館、一個馬戲團或跑馬場等。最著名的長篇小說『亞瑪』(*Yama*, 1909～1915)描寫俄國南方海港的煙花柳巷，把妓女的日常生活、經濟狀況和社會地位刻劃得維妙維肖。十月革命後，他流亡巴黎，繼續寫作，1937 年返回蘇聯。

Kura River　庫拉河

土耳其語作 KURUÇAY，喬治亞語作 MTKVARI。在土耳其、蘇聯喬治亞與亞塞拜然蘇維埃社會主義共和國境內的河流。源出土耳其的克瑟倫達格(Kısırındağı)山，流入喬治亞，經小高加索時形成一系列峽谷和急流。後折向東，流經卡爾提利(Kartli)平原；經過姆茨赫塔(Mtskheta)山峽以後，向東南穿過一片廣闊的平地，順着三角洲注入裏海。全長1,364 公里(848 哩)，流域面積約 188,000 平方公里(72,500 平方哩)。下游一帶雖設堤，仍常氾濫。該河及其支流有許多水壩，用以發電和灌溉，尤以喬治亞第比利斯(Tbilisi)當地和附近地區及亞塞拜然明蓋恰烏爾(Mingechaur)最爲著名，後者設有大水庫。其中 483 公里(300 哩)河段可通航，遠達明蓋恰烏爾正南方的葉夫拉赫(Yevlakh)。

Kurakin, Boris Ivanovich, Knyaz　庫拉金公爵(1676. 7. 30～1727. 10. 28)

俄國最早的職業外交家之一，彼得大帝(1682～1725 在位)在西歐的代表。1700～1705 年參加北方戰爭。後轉入外交界，曾前去勸說羅馬教皇克雷芒十一世不要承認親瑞典的斯坦尼斯瓦夫一世(Stanisław I)爲波蘭國王。回國後任謝苗諾夫斯基(Semyonovsky)近衞軍司令，1709 年參加俄軍擊敗瑞典軍隊的波爾塔瓦(Poltava)戰役。隨後又從事外交活動，約1710 年任駐倫敦大使，1716 年任駐海牙大使，1724 年任駐巴黎大使。

Kurash　阿契美尼德王朝國王。詳居魯士一世(Cyrus I)條。

Kurashiki　倉敷

日本本州岡山縣城市。西臨高梁川。德川時代爲重要貿易中心。19世紀末以來以生產人造絲紡織品聞名。第二次世界大戰中建立的飛機製造廠現轉產汽車。1964 年後工業中心南移至沿海石油化工和重型化工業區。市內有大原美術館(藏有西方美術家的作品)、工藝品展覽館、歷史博物館、考古陳列館、天文觀測臺(1949 年在此首次觀測到本田彗星)和德川時代貨棧。人口約 410,062(1984)。

Kurath, Hans　庫拉特(1891. 12 .13～　)

美國語言學家。1907 年自奧地利移居美國，1912 年入美國籍。曾獲得德克薩斯大學文學學士(1914)及芝加哥大學博士(1920)學位。1920～1927 年在西北大學講授德語，1927～1931 年在俄亥俄州立大學講授日耳曼學及語言學，1931～1946 年在布朗大學講授日耳曼學和語言學，1946～1962 年在密西根大學講授英語及語言學。他的主要研究領域是美國的英語諸方言，著有『新英格蘭語言地理學手册』(1939)、『新英格蘭語言地圖集』(1939～1943, 3 卷)、『美國東部諸州詞彙地理學』(1949)、『美國大西洋沿岸諸州英語之讀音』(1961)及『區域語言學研究』(1972)。自 1946～1962 年他還兼任『中古英語詞典』主編，由密西根大學出版部刊行。

Kuratsukuri Tori　鞍作止利(活動時期 7 世紀初)

日本飛鳥時代(552～645)第一位偉大的雕刻家。據說是 522 年由朝鮮移居日本的鞍作(馬具工)的孫子，因而屬「鞍作部」(馬具工行會)的一員。他將製作馬鞍銅飾品鍍金技術運用於製作青銅佛像。推古天皇(？～628)和聖德太子(？～621)命他雕刻大量作品。其中有 606 年爲奈良元興寺製作的丈六佛和 623 年爲奈良法隆寺金堂製作的『釋迦三尊像』。他和其流派的青銅雕塑都受石刻藝術的强烈影響。

Kurayoshi　倉吉

日本本州鳥取縣城市和地區商業中心。德川時代末期發展起紡織業，生產獨特的帶有潑濺花紋的倉吉花布，現生產絲織品、農業機械、飲料和木器。人口 52,270(1980)。

Kurbsky, Andrey Mikhaylovich, Knyaz　庫爾布斯基公爵(1528～1583)

俄國軍事統帥，沙皇伊凡四世的密友和顧問。1547 年參加重臣會議。21歲任沙皇侍衛官。1549 年參加對喀山汗國的作戰。1556 年成爲大貴族。同年與克里米亞韃靼人作戰。1557 年任討伐利沃尼亞(Livonia)的俄軍統帥，開往西部邊境。1563 年以後失去伊凡的寵信，實際上被軟禁於多爾帕特(Dorpat)。1564 年逃走，投奔波蘭-立陶宛國王西格蒙德二世(Sigismund Ⅱ)。西格蒙德賜給他大量土地，並派他統率波蘭-立陶宛軍隊對伊凡作戰。

Kurchatov, Igor Vasilyevich　庫爾恰托夫(1903. 1. 12～1960. 2. 7)

蘇聯核物理學家，曾領導蘇聯第一顆原子彈和世界第一顆實用熱核炸彈的研製工作，建立蘇聯第一座核電站。從克里米亞大學畢業後，1927 年入列寧格勒科學院物理技術研究所工作，最初研究鐵電現象。1933 年開始專攻核物理，在主管核物理實驗室時，曾監造蘇聯最初幾臺迴旋加速器。1939 年發表關於鏈式核反應的研究成果，1940 年發表關於鈾的自發裂變的報告。第二次世界大戰期間停止核的研究，而去鑽研船舶對磁性水雷的防護方法。他所領導的小組在戰後恢復核研究工作。1949 年製出蘇聯第一枚原子彈，比美國晚 4 年。1953 年爆炸了第一枚熱核炸彈，比美國早 6 個月。在他領導下，和平利用原子能的事業有所發展，1954 年第一座核電站開始運轉，此後又建造了核動力破冰船「列寧格勒號」。他還指導了「最後能源」即聚變能的研究，主要是對引發聚變過程所需的極高溫採取約束方法。1956 年第一次公布庫爾恰托夫是蘇聯科學院原子能研究所所長。

kurchatovium　人造放射性元素。詳鑪(rutherfordium-)條。

Kurd　庫爾德人

跨國的民族和語言集團，居住在安納托利亞東部托羅斯(Taurus)山地、伊朗西部札格洛斯山地、伊拉克北部和鄰近地區。大部分庫爾德人住在伊朗、伊拉克和土耳其的接壤地區。庫爾德語是一種接近法爾斯語(Farsi)和普什圖語的西部伊朗語言，人數約爲 15,000,000，其中包括聚居在蘇聯亞美尼亞共和國、黎巴嫩和敍利亞等地的庫爾德人。傳統上，庫爾德人過著遊牧生活，放牧綿羊和山羊，並從事農業。第一次世界大戰後，嚴格規定的國家邊界阻礙了牧羣的季節性遷移，迫使庫爾德人定居耕種，另一些人則從事非傳統性的其他職業。

對於庫爾德人史前時期的情況，我們了解甚少，但其遠祖似乎在此高原地區生活數千年，庫爾德這一名稱可追溯至公元 7 世紀諸部落改宗伊斯蘭教之時。大多數庫爾德人是遜尼派穆斯林，並帶有神秘的、異端的本地教派特點。儘管長期在世界占有特殊領域，庫爾德人卻從沒取得民族國家的地位，但是他們具有出名的軍事才能，在許多軍隊中成爲有成就的雇傭兵和職業軍人。在西方世界最聞名的庫爾德人薩拉丁(Saladin)，代表了庫爾德人的軍事聲譽。傳統的庫爾德社會是以部落爲主要單位，其領袖稱爲舍赫(sheikh, 即酋長)或阿迦(aga, 即統帥)，仍握有穩固的統治權。然而，非部落化進行得很快。

庫爾德人村莊
＊英國『泰晤士報』社供圖

庫爾德人通常是同族結婚。在非都市地區，結婚年齡，通常男子爲 20 歲，女子爲 12 歲。家庭由父母和子女組成。伊斯蘭教法律所允許的一夫多妻制有的仍在實行，不過，爲土耳其和蘇聯的法律所禁止。庫爾德人的婦女(在公開場合中比土耳其和伊朗婦女活躍)和庫爾德人的男子一樣，都享有都市教育和工作的機會。

庫爾德人的國家主義，是結合多種因素而發展的一種新現象，其中包括英國人傳入的私有財產觀念、傳統的庫爾德斯坦被近代鄰國所瓜分，以及英、美、俄三國在波斯灣地區利益的影響。這些因素和其他因素，與小部分庫爾德人知識分子所發展的國家主義運動結合在一起。

1897 年出現第一分庫爾德文報紙，斷斷續續出刊到 1902 年，1908 年在伊斯坦堡復刊，同時還成立第一個庫爾德政治俱樂部和一個隸屬於它的文化協會；第一次世界大戰時這分報紙又在開羅恢復出版。1920 年簽訂的塞夫爾條約(Treaty of Sèvres)規定建立自治的庫爾德斯坦，但是此項條約始終未獲批准。1923 年洛桑條

約取代塞夫爾條約，但沒有提到庫爾德斯坦和庫爾德人。由此引起零星而短暫的武裝暴動，1931～1932 年和 1944～1945 年在伊拉克的庫爾德斯坦發生激烈的戰鬥。土耳其的庫爾德人受政府的特殊冷遇，政府試圖剝奪庫爾德人的身分而稱之爲「山地土耳其人」。伊朗的庫爾德人也感到政府的强大同化壓力，並忍受著伊朗什葉派穆斯林多數派的宗教迫害。伊拉克的庫爾德人遭到文化壓抑比較少。1958 年伊拉克王朝被推翻，新政府未能滿足他們的政治權利和社會福利等願望。1970 年新的復興黨政府允許伊拉克的庫爾德人有限制的自治。1988 年伊拉克的庫爾德人受到伊拉克的武力攻擊，許多人被迫逃離伊拉克。參閱庫爾德斯坦(Kurdistan)條。

Kurdish Autonomous Region　庫爾德自治區

亦稱庫爾德斯坦(KURDISTAN)。伊拉克一行政區。北與土耳其爲鄰，西與伊朗接壤，面積 34,051 平方公里(15,077 平方哩)。庫爾德自治區範圍包括蘇萊曼尼亞(as-Sulaymaniyah)、代胡克(Dahuk)和埃爾比勒(Irbil)3 個西北省分。境內大部分地區爲森林覆蓋；已開墾農田適於種植旱地作物。主要出產蘋果等水果；較高地帶有牧羊業。居民爲庫爾德人，人口約占全國總人口 18%，

伊拉克北方庫爾德斯坦山區
＊美國大英百科全書公司供圖

自 1919 年起不斷要求獨立，1970 年獲有限自治權。庫爾德自治區的行政機構是行政委員會，領導人和成員由中央政府任命。區內的官方用語爲庫爾德語。人口1,482,588(1977)。

Kurdish language　庫爾德語

西部伊朗語的一種，通行於庫爾德斯坦，爲僅次於波斯語的伊朗第二大語羣，方言很多。1897 年出版第一分庫爾德語報紙。現在伊拉克和伊朗都出版庫爾德語的報紙雜誌。在亞美尼亞，提倡研究庫爾德語，書寫則使用西里爾字母(Cyrillic alphabet)。

Kurdish rug　庫爾德地毯

伊朗和安納托利亞東部庫爾德族手工製作的鋪地用品。組織緊密，毯面挺實，羊毛底布，拴土耳其扣。18 世紀末和 19世紀初生產的花園地毯及布滿「火紅」花瓣的哈山圖案毯，以色彩豐富而著稱。土耳其和伊朗邊境生產的吉非(Jaffi)庫爾德毯和馬鞍毯爲菱形格子圖案，每個格子中有鑰匙鈎花飾。

吉非庫爾德毯的菱形格子圖案
＊美國大英百科全書公司供圖

Kurdistan　庫爾德斯坦

阿拉伯語作 KURDESTĀN，波斯語作 KORDESTĀN。主要由庫爾德人居住的廣大高原和山地的傳統區域。包括土耳其東部、伊拉克北部、伊朗西北部的大片地區以及敍利亞北部和蘇聯亞美尼亞的小部分地區。

庫爾德斯坦(庫爾德人之土地)一名，大略指包括札格洛斯山系和托羅斯山脈東部的地區。此區很早就有庫爾德人居住。庫爾德民族的來源不詳，被阿拉伯人征服並改信伊斯蘭教後，他們在西亞動亂的歷史上扮演相當重要的角色達 600 年之久。不過，他們始終只是部落、個體或暴亂羣衆，而未成立國家。

在此期興起的少數庫爾德人王朝中，最重要的有夏達迪王朝(Shaddadid, 951～1174)，統治外高加索的安

尼(Ani)和甘甲(Ganja)地區爲數甚多的亞美尼亞人；迪亞巴克爾(Diyarbakir)的馬瓦尼王朝(Marwānid, 990～1096)；以及在克曼沙(Kermānshāh)地區建立之迪納瓦爾(Dīnavar)的哈山維希王朝(Hasanwaihid, 959～1015)。庫爾德人在蒙古人和土耳其人統治時期的歷史留下的記載甚少，但在鄂圖曼帝國和薩非王朝之間的戰爭中又再度突出。有不少庫爾德人的公國、侯國發展起來，並持續到19世紀前半葉，其中著名的有土耳其的波坦(Bohtan)、哈卡利(Hakari)、巴迪南(Bahdinan)、索朗(Soran)和巴班(Baban)，以及在波斯的莫克利(Mukri)和阿爾德蘭(Ardelan)。庫爾德斯坦在西亞歷史上雖扮演著相當重要的角色，在政治上卻從未統一。

第一次世界大戰後，鄂圖曼帝國的瓦解，加上美國總統威爾遜的鼓勵(十四點和平綱領之一表示：鄂圖曼帝國的非土耳其國籍的人應該保證有絕對無紛擾的自治機會)，庫爾德族的國家主義者，期待庫爾德斯坦最終能成立爲國家。1920年協約國和蘇丹的代表簽署塞夫爾條約，規定承認漢志、敍利亞和伊拉克三個阿拉伯國家以及亞美尼亞的獨立，並承認當時在英國占領之下莫蘇爾(Mosul)省的庫德爾人的自治權。由於凱末爾民族主義新政權的反對，這項條約並未獲得批准，並於1923年被洛桑條約所取代。它認可對阿拉伯三國的規定，而未述及亞美尼亞和庫爾德斯坦，莫蘇爾被排除在條約之外，其未來問題則交由國際聯盟處理。1925年，國際聯盟把它裁定給伊拉克。這項決定在1926年土耳其、伊拉克和英國簽訂安卡拉條約後即生效。參閱庫爾德人(Kurd)條。

Kurdistan 伊朗省分。詳庫爾德斯坦(Kordestān)條。

Kurdufān 指歷史上的比拉德蘇丹地區。詳科爾多凡(Kordofan)條。

Kurdufān al-Janūbīyah 南科爾多凡

英語作 SOUTHERN KORDOFAN。蘇丹中南部的西部區省分。1975年建立。面積158,355平方公里(61,141平方哩)。東部有努巴山脈的花崗岩山嶺，海拔約900公尺(3,000呎)，山上草木叢生。其餘地區是平坦的或稍有起伏的黏土平原。努巴山脈周圍，降雨多，泉井多，水源充足。經濟以農業爲主，輪種穀物、棉花、芝麻、高粱和阿拉伯膠樹。工業有軋棉、榨油、肥皂、皮革製品等工廠。開採鐵礦、瓷土、藍晶石。省會卡杜格利(Kāduqlī)有公路通往迪靈(Dilling)；卡薩拉-尼亞拉(Kassalā-Nyala)鐵路橫越該省西北部，連接穆格萊德(al-Muglad)和阿布宰拜德(Abū Zabad)。居民以阿拉伯人爲主，少數民族有山地努比亞(Hill Nubian)、貝賈(Beja)、達米(Daju)、努巴(Nuba)和達爾豐(Darfung)等民族。人口約990,000(1976)。

Kurdufān ash-Shamālīyah 北科爾多凡

英語作 NORTHERN KORDOFAN。蘇丹中北部的西部地區一省。面積221,900平方公里(85,676平方哩)。原爲科爾多凡省的一部分。1975年分出建省。屬蘇丹沙漠區，地勢平坦，生長阿拉伯膠樹叢、荒草和荊棘灌木。向北更加荒涼空曠。僅種植少數穀物。乾旱地帶飼牧駱駝、綿羊和山羊。傳統手工藝有製革、木製品及編織地毯　產芝麻和花生油，用以製作肥皂和出口。礦產品有瓷土、藍晶石和鐵礦。居民大多爲阿拉伯人，少數民族有努比亞人、貝賈人和札加族人(Zaghāwa)。省會歐拜伊德(al-Ubayyid)有公路通努胡德(an-Nuhūd)，有鐵路通拉海德(ar-Rahad)。人口約1,318,000(1976)。

Kŭrdzhali 克爾賈利

亦作 KŬRDŽALI 或 KĂRDZHALI。保加利亞克爾賈利州城鎮，在阿爾達(Arda)河谷。1912～1913年巴爾幹戰爭後併入保加利亞。該地既有濃郁的東方色彩，又是現代化工業城市。過去主要產煙草，現在冶煉鉛和鋅，並生產石綿。人口55,422(1986)。

Kure 吳

日本本州廣島縣城市。南臨瀨戶內海。有天然良港。1886年設爲海軍基地。第二次世界大戰中當地造船廠製造出當時最大戰艦之一「大和號」。現製造出口用商船和油輪。1973年石油漲價後城市經濟出現嚴重蕭條。人口約225,357(1986)。

吳市的一座造船廠
*美國大英百科全書公司供圖

Kürenberger, Der 屈倫貝格(活動時期1160)。

亦稱 DER VON KÜRENBERG。最早知名的愛情歌手

僅知他是來自林茨(Linz)附近的奧地利貴族。在他所寫的傲慢的詩歌裏，還沒有顯示出後來吟遊詩人及其法國或普羅旺斯模式所體現的那種對婦女表示敬意的迹象。他的詩4行一節，每2行押韻，每半行有一頓挫。由於這就是德國史詩『尼貝龍根之歌』(*Nibelungenlied*)所採取的形式，以及他的風格具有史詩和戲劇的性質，人們猜測他可能寫過一首已佚的德國史詩，『尼貝龍根之歌』的無名氏作者也是據此寫作的。

Kurgan　庫爾干

俄羅斯蘇維埃聯邦社會主義共和國中部的一個州。位於西西伯利亞平原南緣，托博爾(Tobol)盆地。面積71,000平方公里(27,400平方哩)。地勢平坦，多湖泊和窪地。草原大部分已開墾，有許多防護林帶。農業是主要經濟部門，春小麥是主要農作物。也種植黑麥、燕麥等。北部飼養乳牛，南部養羊。首府爲庫爾干。人口約1,112,000(1987)。

Kurgan　庫爾干

俄羅斯蘇維埃聯邦社會主義共和國庫爾干州首府。瀕臨托博爾河。1553年建爲要塞，1782年設鎮。19世紀末，成爲周圍農業區的中心。托博爾河5～11月可通航，該市可與鄂畢-額爾濟斯河水系相連。生產機械、藥物、食品。設有農學院、師範學院和機械製造學院。人口約354,000(1987)。

Kurgan culture　庫爾干文化

約公元前3500年從俄國草原擴展到歐洲多瑙河流域的半遊牧狀態的畜牧文化。庫爾干人在公元前2300年左右到達愛琴海和亞得里亞海地區。庫爾干人死後葬在土冢覆蓋的深穴中。庫爾干一詞在突厥語和俄語中即「土冢」之意。

Kurgan-Tyube　庫爾干秋別

亦作 KURGAN-TIUBE。蘇聯塔吉克蘇維埃社會主義共和國西南部一州。面積12,600平方公里(4,900平方哩)，首府爲庫爾干秋別市。境內有山地和河谷。棉花爲主要農產品，綿羊是主要牲畜。工業以軋棉和食品加工爲主，有一個化工廠(在亞凡〔Yavan〕)和化肥廠(在加里寧阿巴德〔Kalininabad〕)。人口約982,000(1987)。

Kurgan-Tyube　庫爾干秋別

亦作 KURGAN-TIUBE。蘇聯塔吉克蘇維埃社會主義共和國西南部庫爾干秋別州城市。在杜尚別(Dushanbe)與庫利亞布(Kulyab)之間的鐵路線上。有食品加工、服裝、軋棉和變壓器廠。人口約55,000(1977)。

Kuria Muria　阿曼的羣島。詳庫里亞穆里亞(Khuriyā Muriyā)條。

Kuricali Koçu Mustafa Bey　土耳其改革家。詳科丘・貝伊(Koçu Bey)條。

Kuril Current　千島洋流。詳親潮(Oyashio)條。

Kuril Islands　千島羣島

俄語作 KURILSKIYE OSTROVA，日語作 CHISHIMA-RETTŌ。蘇聯俄羅斯聯邦遠東地區薩哈林(Sakhalin)州所屬羣島。位於堪察加半島以南、太平洋與鄂霍茨克海之間。包括56個島嶼，面積15,600平方公里(6,000平方哩)，南北延展達1,200公里(750哩)。至少有100個火山，其中35個是活火山，有許多溫泉，並有地震和海嘯。附近海溝深達10,542公尺(34,586呎)。氣候條件惡劣，冬季漫長、寒冷、多雪，夏季涼爽、濕潤、多霧。北部植被爲苔原，南部較大島嶼上覆蓋著茂密森林。漁業(尤其是蟹類)是唯一重要的經濟部門。主要經濟中心是庫里利斯克(Kurilsk)和北庫里利斯克。南部島嶼種植蔬菜。17～18世紀時，島上有俄羅斯居民。1855年日本占領南部諸島，1875年占有整個千島羣島。1945年第二次世界大戰後蘇聯重新兼併該羣島，島上的日本居民悉被遣返回國。但日本仍聲稱對千島羣島擁有主權。長期以來成爲日蘇之間的爭議地區。

Kuril Trench　千島海溝

西太平洋深海凹地。位於蘇聯堪察加半島、千島羣島以及日本的北海道東側。南北長約2,900公里(1,800哩)，最大深度10,542公尺，總面積264,000平方公里(102,000平方哩)。陡峭的海溝坡上，許多地方存在一系列過渡臺地或階地。這些陡坡有時被認爲是熔岩層受巨大的重力作用下降而形成的。千島海溝是一系列海溝的起點，從白令海的西南邊緣延伸到菲律賓海溝(民答那峨海溝)的南端。

Kurisches Haff　庫爾舍斯灣

英語作 COURLAND LAGOON，立陶宛語作 KURŠIU MARIOS，俄語作 KURSKY ZALIV。蘇聯涅曼河(Neman)河口瀉湖。面積1,619平方公里(625平方哩)。與波羅的海隔長97公里(60哩)、寬1.6～3.2公里(1～2哩)的岬角，岬角上有連綿不斷的休養地和漁村。北端有可通航的海峽連通波羅的海，海峽岸邊有立陶宛的克萊佩達(Klaipeda)港。瀉湖東岸爲樹木叢生的沼澤地，部分形成涅曼河三角洲。南爲原屬東普魯士的薩姆蘭(Samland)半島。

Kurland 波羅的海沿海地區。詳庫爾蘭(Courland)條。

Kūrma 俱利摩

即龜，是印度教大神毗濕奴 10 種化身的第二種。這一化身見於攪乳海的神話。諸天神和衆阿修羅爲取得長生不老藥(甘露)共攪乳海。大蛇婆蘇吉(Vāsuki)自願作繩索，曼達拉(Mandara)山當作攪棒，毗濕奴化身爲龜，馱住這根攪棒。俱利摩之像常爲半人半龜。

Kurnool 卡努爾

印度安得拉(Andhra)邦中西部城鎮。位於通棟格珀德拉(Tungabhadra)河和欣德里(Hindri)河滙流處。爲貿易中心。曾爲安得拉邦首府(1956 年首府遷往海得拉巴)。農業與採礦業在經濟中占重要地位。爲印度教重要聖地和著名的朝聖中心。人口 206,362(1981)。

Kuroda Kiyotaka, HAKUSHAKU 黑田清隆(1840. 11. 21～1900. 8. 25)

日本明治維新時代政治家。薩藩出身。1870年受命開發北海道。他聘請美國農業專家，鼓勵移民和新興工業。在 10 年內，北海道人口增長了 3 倍，生產率有顯著提高。同時，也消除了沙俄入侵的危險。1888 年任首相。18 個月後，因修改列强迫使日本訂立不平等條約問題辭職。此後仍在內閣中担任要職。

Kuroda Nagamasa 黑田長政(1568～1623. 8. 29)

日本名將，爲豐臣秀吉和德川家康立下汗馬功勞。德川幕府開創後，他成爲福岡城主。直至明治維新，他的家族世世代代領有此地，稱黑田藩。

Kurosawa Akira 黑澤明(1910. 3. 23～)

日本電影導演，20 世紀 50 年代以來世界最傑出的導演之一。其影片具有十分鮮明、動人的藝術形象，而且還包含重大的道德觀念。1943 年自編自導第一部影片『姿三四郎』。『無愧於我們的青春』(1946)是戰後批判日本軍國主義的影片中最成功的一部。

1951 年獲威尼斯影展大獎的『羅生門』(1950)表現武士題材，不僅使他一舉聞名於國際影壇，也使日本電影從此在全世界引起極大的興趣。此外，『膽大包天的人們』(1952)、『泥醉天使』(1948)、『活下去』(1952)、『七武士』(1954)等作品均體現了日本電影的藝術風格。黑澤明還擅於把歐洲古典文學作品改編爲以日本爲背景的影片，其中有杜思妥也夫斯基的『白痴』(1951)，據莎士比亞的『馬克白』改編的『蜘蛛巢城』(1957)和高爾基的『下層社會』(1957)。

1960 年，他成立製片社，拍攝一系列娛樂性影片如『保鏢』(1961)等。1968 年曾一度爲美國 20 世紀福斯公司拍攝關於偷襲珍珠港的『虎！虎！虎！』。1970 年，他拍了一部表現貧民區窮人生活的喜劇幻想片『電車狂』，這是他的第一部彩色片，被認爲是一部具有深刻諷刺意義的好作品。1975 年應蘇聯政府之邀在西伯利亞拍『德蘇・烏札拉』，廣泛博得好評。1980 年拍『影武者』，有人認爲是其代表作。總之，黑澤明是一位最受西方歡迎的日本導演。

Kuroshio 黑潮

又稱日本洋流(JAPAN CURRENT)。爲强大的表面洋流。是太平洋北赤道洋流在菲律賓呂宋島與日本海東岸之間向東北流的延續。黑潮的溫度和鹽度較高，分別爲 20℃(68°F)和34.5‰左右。流動深度僅約 400 公尺(1,300 呎)。流量爲每秒 50～300 立方公尺(20～120 吋)。黑潮流過臺灣和琉球羣島後，繞過九州的東岸。在此，夏季分汊向西，然後轉向東北，穿過大韓海峽，在日本海與本州海岸平行而成爲對馬洋流。在北緯 35°附近，黑潮轉向東，接納向南流的親潮，最終變成北太平洋洋流。這條洋流的大部分能量在夏威夷羣島以西消失，成爲向南流的大渦流，滙入太平洋北赤道洋流，使溫暖的海水返回菲律賓海，餘勢繼續東流，在加拿大海岸附近分爲 2 支：阿拉斯加洋流和加利福尼亞洋流。黑潮在 5～8 月期間最强，夏末和秋季略爲減弱，1、2 月再度增强，初春又減弱。它對日本的南部、東南部沿海地區有明顯的增暖作用。早在 1650 年歐洲地理學就已知黑潮。黑潮之水色較深，故名。

Kuroshio Countercurrent 黑潮逆流

爲表面洋流，是黑潮的一條南向分支。在菲律賓海的北部形成一股順時針向的大渦流。該逆流在冬季季風季節最强，平均流速約爲每秒 30～35 公分(12～14 吋)。

Kuroshio Extension 黑潮延伸流

爲表面洋流，從北緯 35° 處的日本列島直接向東，流往東經160°。分散成被渦流所分隔的數條分支，與向南流的親潮滙合。

Kurozumi-kyō 黑住教

日本神道教教派之一。爲黑住宗忠(1780～1850)所創立。該教認爲太陽女神天照大神創造宇宙，800 萬神祇都是她的化身，以她爲主宰。信徒每天早晨遙拜太陽並練象徵吞日的氣功。

Kurram 古勒姆

巴基斯坦西北邊境省白夏瓦專區一縣。位於古勒姆河上游谷地。面積 3,310 平方公里(1,278 平方哩)。地

表起伏平緩，土壤肥沃，土地均已開墾，主要農作物有水稻、玉蜀黍、油籽、小麥、大麥和水果(蘋果、桃、葡萄、櫻桃、梨)。引種藏紅花和藥用艾草已發展爲一項重要收入來源。縣城巴勒吉納爾(Pārachinār)產絲織品。居民中以圖里帕坦族(Tūrī Pashtun)爲主。人口約289,000(1981)。

Kurri Kurri　庫瑞庫瑞

澳大利亞新南威爾士東部城鎮，現爲大塞斯諾克(Greater Cessnock)一部。1902 年設爲附近各煤田的中心地，地名源自土著語言，意即「人」或「第一」。另一個鄰近的採煤城鎮是韋斯頓(Weston)，是澳大利亞農業公司於 1903 年設立的。主要工業是自 1969 年開始經營的煉鋁業，然採煤業和成衣製造也很重要。周圍地區則以飼養家禽、栽培果園、酪農業和鋸木業爲主。雪梨位於該鎮南方 170 公里(106 哩)處。1966 年與塞斯諾克、韋斯頓和貝勒伯爾德(Bellbird)合併成大塞斯諾克地方政府區。人口：庫瑞庫瑞-韋斯頓 12,795(1981)。

Kuršiu Marios　蘇聯潟湖。詳庫爾舍斯灣(Kurisches Haff)條。

Kursk　庫爾斯克

俄羅斯蘇維埃聯邦社會主義共和國西部一州。地處中俄羅斯丘陵南端，面積 29,800 平方公里(11,500 平方哩)。墾荒破壞了幾乎所有的森林和草原植被，造成水土流失。耕地占土地面積的 70 %以上，種植穀物、甜菜、大麻、馬鈴薯和蔬菜。養豬業亦重要。工業以農產品加工業爲主。州首府庫爾斯克市也有機械製造業和化學工業。20 世紀 50 年代發現大型鐵礦牀。人口約 1,339,000(1985)。

Kursk　庫爾斯克

俄羅斯蘇維埃聯邦社會主義共和國庫爾斯克州首府，俄國最古老的城市之一。1032 年首見記載。1240 年被韃靼人全部摧毀，1586 年開始重建。1943 年 7～8 月庫爾斯克戰役是第二次世界大戰中最大的坦克戰。現工業包括機械製造、食品加工和合成纖維生產。有醫學、農業和師範學院。人口約 420,000(1985)。

Kursk, Battle of　庫爾斯克戰役(1943. 7. 5～1943. 8. 23)

第二次世界大戰期間一役。是役德軍未克攻下俄軍設於庫爾斯克城附近的突角。俄軍防線的突角自北至南長達 240 公里(150 哩)，並向西延伸 160 公里(100 哩)進入德軍防線。德軍爲了重新控制東線的攻勢，計畫由南北兩路出其不意地夾攻該突角，包圍、消滅俄軍。其攻擊部隊由 50 個師、計 900,000 兵力組成，其中有 17 師爲機械化部隊和裝甲部隊，配有 2,700 輛坦克及自走炮。但俄軍事先測知此舉，並撤退處境險惡之主力軍。7 月 5 日德軍大舉進攻，瞬息之間即遭俄軍先行部署的嚴密坦克防禦陣線和地雷區所困，北路軍只攻入16 公里(10 哩)，南路軍 48 公里(30 哩)，損失了許多坦克。7 月12 日，激戰之際，業已集結軍力和火力的俄軍大占優勢，開始反攻。俄軍節節獲勝，士氣大振，便發動全面攻勢，於8 月 5 日收復附近的奧雷勒(Orel)城，8 月 23 日收復卡爾可夫。是役爲有史以來最龐大的坦克會戰，動用了 6,000 輛坦克，2,000,000 兵力及 4,000 架飛機。是役標誌了德軍東線攻擊能力的徹底瓦解，因此俄軍得以在 1944～1945 年間長驅直入地採取攻勢。

Kursky Zaliv　蘇俄涅曼河口潟湖。詳庫爾舍斯灣(Kurisches Haff)條。

kuru　庫魯

慢性病毒感染所致的中樞神經系統慢性變性疾病，每可致命。發生於巴布亞新幾內亞的許多部族中。症狀以步態不穩開始，繼而出現震顫、手足徐動症樣扭曲動作、不隨意的舞蹈病樣運動，最後死亡(庫魯一詞在福雷族(Fore)語言中爲戰慄或震顫之意)。巴布亞新幾內亞各部族，如福雷族人舉行葬儀時死者的頭顱被生者(主要是婦女和兒童)打開，其腦子被取出吃掉，本病即通過這種方式感染。這種習俗被禁止以後，本病的發病率已經下降。蓋達塞克(D〔aniel〕Carleton Gajdusek, 參閱該條)最先對本病作了鑑定和描述，從而促進了對某些其他神經系統疾病的研究。

Kuruc song　匈牙利十字軍頌歌

讚美 17 世紀末和 18 世紀初反抗哈布斯堡王朝統治的匈牙利戰士(庫魯茨〔Kurucs〕)的艱險生活的詩歌。這些詩歌大多爲無名詩人所作，對十字軍戰士的困苦和歡樂有引人入勝的描述。有些詩篇記敍了重要起義人物的功績，特別是最後一次大起義(1703～1711)的領導人、特蘭西瓦尼亞邦君拉科齊(Ferenc Rákóczi)的功績。許多匈牙利詩人從這些抒情詩中得到啓發。

Kuruçay　蘇聯和土耳其境內的河流。詳庫拉河(Kura River)條。

Kurukh　印度比哈爾邦焦達納格布爾的土著部落。詳奧昂人(Oraon)條。

Kurukh language　庫盧克語

屬達羅毗荼語系，是印度中東部焦達納格布爾高原

的奧昂部落所使用的語言。沒有文字。

Kurukshetra　古魯格舍德拉

亦作 KURUKṢETRA。印度哈里亞納(Haryāna)邦古魯格舍德拉縣縣城。爲印度教重要朝聖地。設有古魯格舍德拉大學。古魯格舍德拉縣面積 3,738 平方公里(1,443 平方哩)。約公元前 1500 年爲雅利安人居住地。有 350 多個朝聖地。人口：縣城 49,052；縣 1,130,026(1981)。

Kuruman　庫魯曼

南非開普省城鎮。在季節性河流庫魯曼源頭處。原爲一傳教站(1821)。現主要以當地的一股泉水「庫魯曼之眼」著名。人口約 8,390(1983)。

Kurumba　庫龍巴人

住在印度坦米爾納德邦豆蔻丘陵及尼爾吉里(Nīlgiri)丘陵的類尼格羅部落，原爲牧民，現在已有人從事農業或狩獵，間亦出賣野味爲生。半印度化的庫龍巴人已放棄許多傳統習俗。住在平原地帶的庫魯巴人(Kuruba)是小土地所有者及牧羊人，與山區的庫龍巴人看來不同。20 世紀末庫龍巴人和庫魯巴人共有 10,000 人。

Kurume　久留米

日本九州福岡縣城市。17 世紀爲以城堡爲中心的鎮。19 世紀末至第二次世界大戰時期爲軍事要地。18 世紀以來就以家庭手工業生產的帶圖案棉紡織品聞名。現以橡膠工業爲主，生產輪胎、膠鞋和膠管。附近有祭海神的水天宮神社(12 世紀末)。通鐵路。人口約 224,480(1986)。

Kurunegala　庫魯內格勒

斯里蘭卡西北省省會和行政區。該地現爲附近人口衆多的農業區的商業中心。與全國其他地區有良好的公路與鐵路相連。鎮東北有公元前 100 年在銀礦脈上修建的「銀寺」。人口約 31,000(1982)。

Kuryłowicz, Jerzy　庫雷沃維奇(1895. 8. 26～1978)

波蘭歷史語言學家，因鑑別西臺語濁塞音 *ḫ* 而證實印歐語中有喉音存在，這一假設是瑞士語言學家索緒爾(Ferdinand de Saussure)於 1879 年提出的。自 1924 年開始撰寫有關印歐語，特別是羅曼語和日耳曼語的論文，1928 年任利沃夫(Lvov, 今屬烏克蘭)大學教授，曾發表『印歐語研究第一輯』(*Études indo-européennes I*, 1935)。第二次世界大戰後，任波蘭弗羅茨瓦夫(Wrocław)大學和克拉科夫大學教授。主要著作是『印歐語的元音交替』(*L'Apophonie en indo-européen*, 1956)和『印歐語的屈折變化範疇』(*The Inflectional Categories of Indo-European*, 1964)。

Kurz, Hermann　庫爾茨(1813. 11. 30～1873. 10. 10)

德國作家。主要因著有兩本有感染力的歷史小說『席勒在故鄉的歲月』(*Schillers Heimatjahre*, 1843)和『太陽店老闆』(*Der Sonnenwirt*, 1855)而聞名。兩書均批判了現存社會制度。由於他的作品沒有得到承認，因此被迫靠翻譯爲生。譯過阿里奧斯托的史詩『瘋狂的羅蘭』(*Orlando furioso*, 1840～1841)，以及戈特夫里德·封·斯特拉斯堡(Gottfried von Strassburg)用中古德語寫成的『崔斯坦與綺瑟』(*Tristan und Isolde*, 1844)，譯文流暢優美。曾任圖賓根大學圖書館管理員。

Kurzeme　西德維納河以南的波羅的海沿海地區。詳庫爾蘭(Courland)條。

Kurzeme　庫爾澤梅

拉脫維亞西部冰碛地區，許多小河由此發源。產糧食、馬鈴薯、甜菜、亞麻等。也是林區，多松樹、杉樹。

Kusaie　西太平洋加羅林羣島最東端的一個島。詳科斯拉伊(Kosrae)條。

Kusanagi　草薙劍

正名天叢雲劍，日本神話中的寶劍。太陽女神天照大神派遣其孫瓊瓊杵尊降世治理日本，臨別以此劍相贈。此劍連同八咫鏡和八坂瓊曲玉共爲神道教三種神器，也是皇室的紋章圖案。日本武尊率部東征蝦夷人，蝦夷人放起野火時，日本武尊用此劍斬草自火中突圍而出，所以稱草薙劍，意爲斬草之劍。

Kusapura　印度北方邦城鎮和縣。詳蘇丹布爾(Sultānpur)條。

Kusch, Polykarp　庫什(1911. 1. 26～　)

美國物理學家。因爲精確測定電子的磁矩大於理論值，從而導致對量子電動力學的重新考慮和各種修正，與小蘭姆(Willis E. Lamb, Jr.)共獲 1955 年諾貝爾物理學獎。1937 年庫什在哥倫比亞大學與物理學家拉比(Isidor I. Rabi)從事磁場對原子束的影響的研究。第二次世界大戰期間他研究雷達，1946 年回到哥倫比亞大學任物理學教授。次年庫什通過精密的原子束研究，證明電子的磁性與原有的理論不符，隨後精確測定多種原子、分子

中的電子的磁矩和核的特性。

Kusevitsky, Sergey Aleksandrovich 詳庫塞維茨基(Koussevitzky, Serge)條。

Kusha 俱舍宗

漢語作 CHÜ-SHE。日本奈良時代(710～784)從中國傳入的佛教哲學派別。該宗以4或5世紀印度哲學家世親所著『阿毗達磨俱舍論』(*Abhidharmakośa*, 參閱該條)爲正典，故名。此書闡述說一切有部教義。651～654年間由玄奘譯成漢文，此後中國俱舍宗成立。到了9世紀時，日本的俱舍宗併入法相宗。

Kushān DYNASTY 貴霜王朝

亦作 KUṢĀṆA DYNASTY。出自月氏(Yüeh-chih, 參閱該條)的統治世系。月氏於公元前2世紀征服大夏，分國土屬5個翕侯，貴霜是其中之一。100年後，貴霜翕侯丘就卻(Chiu-Chiu-Chueh)統一月氏王國。在迦膩色迦一世(Kaniṣka Ⅰ)及其後繼者的統治下，貴霜王國臻於鼎盛。它被承認爲當時的四大强國之一(其他爲中國、羅馬和安息)。貴霜人有助於佛教在中亞和中國的傳布以及犍陀羅藝術(Gandhāra art, 參閱該條)和秣菟羅藝術(Mathurā art, 參閱該條)兩流派的發展。在貿易中(特別是與羅馬)，貴霜人變得富足起來，這由他們鑄造大量金幣可以看出。伊朗的薩珊人和印度北部的地方勢力興起之後，貴霜的統治衰落下去。

Kushān art 貴霜藝術

亦作 KUṢĀṆA ART。貴霜王朝(約1世紀後期至3世紀)的藝術。其領土範圍包括今中亞、印度北部、巴基斯坦和阿富汗等部分地區，具有一種混合的文化，例如其錢幣鑄有希臘羅馬的、伊朗的和印度的神像。當時的藝術品至少有兩種主要的類型：一種源自伊朗皇家藝術，一種是希臘羅馬和印度傳統混合的佛教藝術。前者有在阿富汗發現的7個貴霜王發行的金幣，鑄著貴霜王族的肖像。後者源出羅馬藝術，而又形成具有地方色彩的犍陀羅與秣菟羅兩種風格。

Kushbhawanpur 印度北方邦城鎮和縣。詳蘇丹布爾(Sultānpur)條。

Kushk River 庫什克河

普什圖語作 DARYĀ-YE KOSHK，俄語作 KUSHKA。阿富汗、蘇聯境內河流，由源出阿富汗西北部的阿格羅巴特(Āq Robaṭ)河和加拉埃查格哈爾(Galleh Chaghar)河合流而成。西北流，轉北，與莫科爾(Moqor)河匯合，形成蘇阿邊界，後轉東北進入土庫曼蘇維埃社會主義共和國與格里約克(Egriyok)河合流，在塔什克普里(Tashkepri)附近注入穆爾加布(Murgab)河，全長277公里(172哩)。部分河道夏季乾涸，流域面積約10,700平方公里(4,130平方哩)。中下游引水灌溉農田。

Kushiro 釧路

日本北海道東部城市。跨加代河。1870年由日本人拓居。河口天然港灣已發展成北海道東部最大商業和漁業港。附近有釧路煤田。向北可進入阿寒國立公園。人口約214,545(1985)。

釧路市容
＊東京圖片公司供圖

Kushtia 庫什蒂亞

孟加拉國庫爾納(Khulna)專區庫什蒂亞縣縣城。有鐵路與賽義德布爾(Saidpur)、加爾各答相通，是貿易中心。有棉紡廠和製糖廠，也有製陶家庭手工業。有拉傑沙希(Rajshahi)大學的3個學院。庫什蒂亞縣面積3,476平方公里(1,342平方哩)，主要農作物是水稻、黃麻、油籽和豆類。人口：市約70,243；縣約2,272,912(1981)。

Kushukh 庫舒克

亦作 KUSHUH。古代胡里人(Hurrian)所崇奉的月神。其地位在日神什美吉(Shimegi)之上。他專司盟誓，懲罰立僞誓者。其像爲男子，身有兩翼，盔上飾以新月，有時立於獅身之上。

Kushva 庫什瓦

亦作 KUŠVA。俄羅斯聯邦斯維爾德洛夫斯克(Sverdlovsk)州城市。在此發現鐵礦後，1735年建居民點，1926年設鎮。現爲當地冶金工業提供鐵礦石。人口43,840(1970)。

Kuskova, Yekaterina Dmitriyevna 庫斯科娃(1869～1958. 12. 22)

俄國反對布爾什維克政權的政論作家。19世紀90

年代中期開始參加政治活動，曾爲修正主義的「經濟派」起草『信條』(*Credo*)。這個宣言受到列寧以及其他革命家的批判。1906 年她和丈夫爲「解放社」出版一本雜誌，後來她還爲其他一些社會主義報紙撰寫文章。十月革命後，她反對布爾什維克和列寧的政策。1922 年任全俄賑濟饑民委員會委員，後來利用這個機構進行反政府陰謀活動，因此被捕。1922 年被驅逐出蘇聯，用其餘生爲白俄報刊撰稿以反對蘇聯。

Kustanay　庫斯塔奈

亦作 KUSTANAI 或 KUSTANAJ。蘇聯哈薩克共和國北部一州。面積 114,500 平方公里(44,200 平方哩)，包括圖爾蓋低地(Turgay Lowland)的一部分。北部是肥沃的黑土帶，向南逐漸轉爲乾旱草原。主要河流爲托博爾(Tobol)河。多湖泊，其中最大的是庫什木倫(Kushmurun)湖。採礦業和農業在經濟中占主要地位。魯德內(Rudny)市和利薩科夫斯克(Lisakovsk)市等地有鐵礦，傑特加拉(Dzhetygara)有石綿，紅十月村(Krasno-oktyabrsky)有劣質鋁土礦。有養羊業。首府爲庫斯塔奈。人口約 987,000(1983)。

Kustanay　庫斯塔奈

亦作 KUSTANAI 或 KUSTANAJ。蘇聯哈薩克共和國庫斯塔奈州城市和首府。瀕臨托博爾河。建於 1879 年，後成爲草原的貿易中心，1933 年成爲州首府。自 20 世紀 50 年代中期開始大發展，擴大了種植面積，開發了礦物資源和修建了鐵路新線。主要工業是食品加工和輕工業。市內有師範學院和博物館。人口約 185,000(1983)。

Küstendil　保加利亞的州和城鎮。詳丘斯滕迪爾(Kyustendil)條。

Kūstī　庫斯提

亦作 KOSTI。蘇丹白尼羅省城鎮。臨白尼羅河西岸，在杜韋姆(ad-Duwaym)以南約 104 公里(65 哩)處。經濟以農業爲主，也有少量輕工業。從庫斯提上溯 6 公里(4 哩)有庫斯提公路、鐵路橋。鐵路通往烏拜依德(Ubayyid)。有國內航空機場。人口約 38,940(最近普查)。

Kusumi Morikage　久隅守景(1610？～1700)

日本江戶時代(1603～1867)早期畫家，是狩野派畫家狩野探幽(1602～1674)的四名最佳門徒之一。不拘泥於狩野派的風格，而趨向更加多變的生動活潑的畫風。還背離那種模仿中國田園風景畫的傳統，而描繪日本農民的眞實生活與習俗。現存作品最著名的有『葫蘆架下納涼圖』與『宇治橋屏風圖』。

Kusunoki Masashige　楠木正成(1294？～1336. 7. 4)

日本歷史上最偉大的軍事戰略家之一。土豪出身。1331 年後醍醐天皇討伐幕府時他率兵勤王，在最著名的一次戰役中英勇抗擊幕府軍，保衛住千早城堡。建武中興時期任攝、河、泉 3 國守護，是朝廷重臣之一。1336 年 1 月率兵打敗足利尊氏，將尊氏逐出京城。幾個月後尊氏捲土重來，進行反攻。在湊川一役中他寡不敵衆，自戕殉國。明治時代曾爲他在殉難地上建立神社。

Kušva　俄羅斯聯邦斯維爾德洛夫斯克州城市。詳庫什瓦(Kushva)條。

kut　通神儀式

韓國宗教的一種通神儀式。參閱巫堂(mudang)條。

Kūt, al-　庫特

亦稱 KŪT AL-IMĀRAH。伊拉克瓦西特(Wāsit)省省會。瀕底格里斯河。該鎮因底格里斯河道變遷而幾經興衰。1915～1918 年英軍與鄂圖曼軍在此激戰，大部鎮區被夷爲平地，戰後重建。現爲農產品貿易中心和河港。人口約 58,647(1970)。

Kütahya　屈塔希亞

土耳其西部省分及其省會。瀕臨波爾蘇克河(Porsuk Çayı)。古稱喬帝安姆(Cotyaeum)，位於馬爾馬拉地區至美索不達米亞平原的大道上，該城隨商路重要性的變化而興衰。16 世紀時，爲鄂圖曼陶瓷業中心，所產瓦、彩陶供應土耳其和中東部分地區建造清眞寺、教堂和其他名勝。20 世紀中葉因發展工業，昔日重要地位乃得恢復。工業有製糖、製革、硝酸鹽加工、陶瓷、地毯織造等。公路和鐵路通往埃斯基謝希爾(Eskişehir)和阿菲永-卡拉希薩爾(Afyon Karahisar)。全省面積 12,083 平方公里(4,665 平方哩)。有錫馬夫(Simav)河、波爾蘇克河和蓋迪茲(Gediz)河流經境內。大部地區爲較平坦或坡度不大的耕地，北部和西部爲高峻山地。農產品有穀物、水果和甜菜。通奇比萊克(Tunçbilek)和代伊爾米薩茲(Değirmisaz)大量開採儲量豐富的褐煤，也採鉻和錳。畜牧業亦重要。人口：市 99,436(1980)；省約 512,200(1983)。

Kutai　印度尼西亞的河流。詳馬哈坎河(Mahakam River)條。

Kutaisi　庫塔伊西

蘇聯喬治亞共和國城市。瀕臨里奧尼(Rioni)河。歷

史悠久，曾爲科爾基斯(Colchis)、伊比利亞、阿布哈茲和伊梅列吉亞(Imeretia)等王國的都城。俄國占領後，立爲省會。名勝古迹有 11 和 12 世紀的大教堂、修道院等。現爲重要工業中心，生產卡車、水泵、礦山機械、絲綢、食品和其他消費品。設有師範學院。人口約 207,000(1983)。

Kutang I 庫湯格峯。位於尼泊爾北部。詳馬納斯盧峯(Manaslu)條。

Kutani ware 九谷瓷器

釉上加彩的日本瓷器，17 世紀下半期產於加賀州的小山村九谷。瓷器的繪畫裝飾面大，色彩鮮明，線條流暢，釉料凝重，釉上彩包括紅、靛藍、紫、綠和黃色，產生天然色彩的强烈觀感。

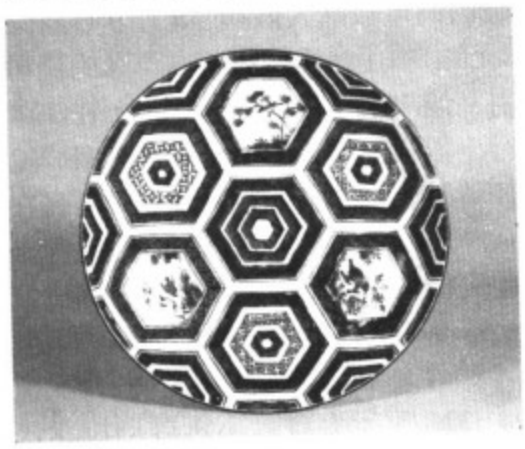

九谷瓷器
＊華盛頓弗里爾美術館供圖

Kutch 卡奇

亦作 CUTCH 或 KACHH。印度古吉拉特(Gujarāt)邦西北部的縣。位於卡奇灣與巴基斯坦之間。面積 45,612 平方公里(17,610 平方哩)。除東-西走向的多岩丘陵外，地勢低窪。一半以上地區由卡奇沼澤地組成。井水與泉水均含鹽。出產穀物、豆類和棉花。蘊藏有石膏、石灰石和大理石礦。卡奇灣岸的坎德拉爲印度西北部主要港口之一。布傑(Bhuj)爲縣府和公路、鐵路終點站。人口 1,050,161(1981)。

Kutch, Gulf of 卡奇灣

阿拉伯海東北部海灣，位於卡奇沼澤地與印度中西部卡提阿瓦半島(Kāthiāwār Peninsula)之間。向東延伸約 180 公里(110 哩)，寬 16～64 公里(10～40 哩)，邊緣遍布泥灘，灣中小島棋布。入口港爲奧卡(Okha)港，其他港口有曼德維(Māndvi)、貝迪(Bedi)和坎德拉。

Kutch, Rann of 卡奇沼澤地

亦作 RANN OF CUTCH 或 RANN OF KACHH。印度中西部、巴基斯坦南部鹽鹼泥灘地。卡奇大沼澤面積約 18,000 平方公里(7,000 平方哩)，幾乎全部在印度古吉拉特邦境內。卡奇小沼澤地自卡奇灣向東、南延伸，在古吉拉特邦內，面積約 5,180 平方公里(2,000 平方哩)。原爲阿拉伯海的一部，因年久淤塞，終於與海分離。季風季節仍爲海水淹沒。個別山丘上有人居住。1965 年印巴兩國因大沼澤西部邊界發生爭執並交戰。1968 年國際法庭將邊境地區約 10%劃歸巴基斯坦，約 90%劃歸印度。

Kutchin 庫欽人

操亞大巴斯卡語的印第安部落集團，居住在阿拉斯加東部及育空地區的育空河及皮爾(Peel)河流域，那裏是一片針葉林地帶，間雜著空曠的瘠地。庫欽人的社會組織與衆不同，將每一宗族或部落分爲 3 個族外婚的種姓或亞羣，但無等級或世襲地位之分，領袖人物則從領導才能及英勇行爲中產生。庫欽人以好戰、殘忍著稱，對敵人不捉俘虜，無論男女老幼，一律殺死。庫欽人男人擔任作戰、捕魚及獵取馴鹿、駝鹿及其他獸類的任務；女人擔任家務及運輸工作，但無權參與決策。對於老人及不能自理者，習慣上給予處死。庫欽人與愛斯基摩人貿易往來、進行戰爭並深受其文化影響，如：將馴鹿皮縫製爲衣服，採用愛斯基摩人的狩獵武器及使用雪橇等。但庫欽人也與其東部及南部的印第安人有共同的風俗習慣，如：畫面、染髮、以鳥羽爲頭飾，衣服帶有緣飾及串珠。住房爲圓頂草屋，以木柱及樅枝搭成，冬季圍以積雪，頂部留有出煙孔通風。對於庫欽人的宗教信仰，人們毫無所知，但他們的節日聚會、體育比賽(尤其是摔跤)、歌唱、舞蹈，都是有名的。20 世紀晚期，庫欽人僅有 2,000 人。

Kutenai 庫特內人

亦作 KOOTENAY。北美印第安部落，分布於加拿大不列顛哥倫比亞省東南部、美國愛達荷州北部、蒙大拿州西北部。其語言的分類尚不確定，有些學者把它列入瓦卡什(Wakash)語系，另一些學者則認爲它是獨立語言。這個部落可能是古代黑腳人的後裔，黑腳人曾由大平原西向遷往庫特內河流域，該河是哥倫比亞河上游支流。庫特內人具有大平原地區及高原地區兩種文化特徵。當他們獲得馬匹之後，每年進行野牛獵捕活動，狩獵要通過落磯山另一側的平原上敵對部落的土地，因此，戰爭就成爲至關重要的事件，而以正式的戰爭榮譽爲提高社會地位的一種方法，另一方面，奴隸制也隨著俘虜(婦女和兒童，大都是黑腳人)的人數增多而更加普遍。庫特內人穿著皮製衣服(男人著圍腰布，女人著束腰外衣)，住於圓錐形皮製帳篷，在他們的長袍、帳篷、身上都像平原印第安人那樣地塗上顏色。不過他們也和其

他高原印第安人相似，集體捕魚，製造大型樹皮船或獨木舟，只有在遠征時才臨時推舉一名最高首領。庫特內人沒有氏族組織，也沒有階級和秘密社會；他們分爲若干宗族，各有一名義上的領袖及非正式的長老議事會。他們崇敬太陽神，相信存在於萬物之中的精靈，巫醫影響頗大。現代庫特內人多是農牧場工人、獵人嚮導，也做勞工。20 世紀晚期人數約 1,000 人。

Kutlah al-ʿAmal al-Waṭanī 1934 年成立的第一個摩洛哥政黨。詳摩洛哥行動委員會(National Action Bloc)條。

Kutná Hora 庫特納霍拉

德語作 KUTTENBERG。捷克斯洛伐克中捷克州(Středočeský *kraj*)城市。在弗爾赫利采(Vrchlice)河上游的高臺地。13 世紀初因有銀礦而建鎮。14 世紀起鑄造捷克硬幣。史迹有教堂、博物館等。現主要爲遊覽區，也是附近農村的集市中心。人口約 21,628(1986)。

kutnohorite 錳白雲石

含鈣錳的碳酸鹽礦物〔$CaMn(Co_3)_2$〕，1955 年被認定爲在自然界天然存在，最初發現於波希米亞的庫特納山(Kutná Hora)，也產於美國新澤西州的富蘭克林和捷克的赫瓦萊季采(Chvaletice)。是與白雲石類似的錳礦物，同白雲石形成固溶體系列，在白雲石中鎂替代了晶體結構中的錳。它在方解石和菱錳礦之間不連續的(在正常溫度下)固溶體系列中，很可能是處於中間位置。

Kuts, Vladimir 庫茨(1927. 2. 7～1975. 8. 16)

蘇聯長跑運動員。先後保持 5,000 公尺賽跑世界紀錄(1954～1955，1957～1965)、10,000 公尺世界紀錄(1956)和 3 哩世界紀錄(1954)。任蘇聯軍官。1956 年在墨爾本奧運會上獲 5,000 和 10,000 公尺賽跑金牌。1954 年獲 5,000 公尺歐洲冠軍。1953～1957 年獲蘇聯 5,000 和 10,000 公尺冠軍。

kuttāb 穆斯林小學。詳阿拉伯語學校(maktab)條。

Kuttenberg 捷克斯洛伐克中捷克州城市。詳庫特納霍拉(Kutná Hora)條。

Kutuzov, Mikhail Illarionovich, Knyaz 庫圖佐夫(1745. 9. 16～1813. 4. 28)

原名 MIKHAIL ILLARIONOVICH GOLENISHCHEV-KUTUZOV。俄國陸軍司令官，曾擊退拿破崙對俄國的入侵(1812)。年僅 14 歲即參加俄國軍隊當下士。1764～1769 年在波蘭打仗，1770～1774 年與土耳其人交戰，取得作戰經驗。他在克里米亞，在蘇沃洛夫(Aleksandr Suvorov)將軍麾下服役 6 年，從蘇沃洛夫學習了戰略和戰術。1784 年晉升少將。

1774 年頭部受重傷，失去一隻眼睛，但是他仍然積極參加 1787～1791 年的俄土戰爭。戰後，他擔任一系列的外交和行政職務，但在 1802 年失寵，退隱自己的鄉間莊園。3 年後，當俄國參加第三次反拿破崙聯盟時，皇帝亞歷山大一世將他召回。1805 年 11 月 11 日，他在迪倫斯泰因(Dürrenstein)擊敗法軍。但是他在亞歷山大的壓力下參加在奧斯特利茨(Austerlitz)的戰鬥(12 月 2 日)，結果慘敗，被免去統帥職務。隨後，亞歷山大又委命他任駐守摩爾多瓦(Moldavia)的俄軍司令。他幾次擊敗土耳其軍，1812 年 5 月 28 日締結一項有利於俄國的俄土和平協定(布加勒斯特條約)。

1812 年 6 月拿破崙的軍隊進入俄國。8 月 9 日庫圖佐夫(當時已是陸軍元帥)被任命爲俄國所有軍隊的總司令，第二天又封公爵。他決定保存俄軍的實力，在法軍面前撤退時，只進行小規模的戰鬥。但是，在公衆輿論的壓力下，他不得不違背自己的正確想法，9 月 7 日在博羅季諾(Borodino)打一場大仗。雖然這一戰役本身未分勝負，但是庫圖佐夫損失他的軍隊一半以上，隨後又向東南方撤走，讓法軍進入了莫斯科。拿破崙試圖與俄國人議和未成，他不願在莫斯科過冬，就於 10 月又撤離了該城。10 月 24 日庫圖佐夫發動小雅羅斯拉韋茨(Maloyaroslavets)戰役，迫使法軍只能沿著入侵時的原路撤出俄國。他沒有進行大的戰役就摧毀了敵人。當拿破崙軍渡過別列津納(Berezina)河以後，他揮師追擊敵軍，直達波蘭和普魯士。他在普魯士逝世。

Kuujjuaq 庫朱阿克

舊稱希莫堡(FORT-CHIMO)。加拿大魁北克省東北部愛斯基摩人社區。位於注入昂加瓦(Ungava)灣的科克索克(Koksoak)河河口約 30 公里(20 哩)。庫朱阿克合作社是手工藝合作社，生產海豹皮動物和鳥類(主要是北極梟)標本。設有加拿大皇家騎警崗哨、醫療站、氣象觀測站、飛機場以及天主教教會和基督教聖公會等。一所實驗農場已在經營，也有牧羊業。人口 805(1981)。

Kuusankoski 庫桑科斯基

芬蘭屈米(Kymi)省城鎮，瀕臨屈米河。爲芬蘭主要工業地區的一部分。設有斯堪的那維亞半島最大造紙和纖維素生產廠家屈米公司所屬各廠。還有水力發電站。有鐵路通往科沃拉(Kouvola)。人口約 22,089(1986)。

Kuusinen, Otto V(ilhelm) 庫西寧(1881. 10. 4～1964. 5. 17)

芬蘭共產黨的締造者、共產國際書記、蘇聯共產黨

的重要人物。1905 年在芬蘭加入社會民主黨。1918 年初在短命的芬蘭社會黨政府中當教育部長。同年爆發芬蘭獨立戰爭，社會黨政權隨之垮臺，庫西寧逃往俄國，成爲芬蘭共產黨的主要組織者。在兩次世界大戰之間的年代流亡國外，任共產國際書記要職。1939 年蘇聯芬蘭發生冬季戰爭，庫西寧被任命爲芬蘭社會主義政府的首腦。1940 年戰爭結束，任卡雷利亞-芬蘭蘇維埃社會主義共和國最高蘇維埃議會主席。1946～1953 和 1957 年至死，任蘇聯共產黨中央委員會書記和主席團成員。

kuvasz　匈牙利白狗

匈牙利牧羊狗。體高約 66 公分(26 吋)，體重約 32 公斤(70 磅)。體壯，背寬，耳懸垂呈 V 字型。被毛稍卷，呈白色。

Kuwait　科威特

正式國名爲科威特國(STATE OF KUWAIT)，位於波斯灣西北角上方，面積達 17,818 平方公里(6,880 平方哩)，首都是科威特市。該國南北長約 160 公里(100 哩)，東西寬約 140 公里(90 哩)；西方和北方與伊拉克接壤，南與沙烏地阿拉伯交界，東則瀕臨波斯灣。人口約 1,958,000(1988)。

科威特

土地　科威特位於一個由波斯灣向西徐緩攀升的平原，攀升至海拔 290 公尺(951 呎)的夏夸亞(ash Shaqāyā)達到全國最高點，該地接近最西端與伊拉克和沙烏地阿拉伯交界處。科威特灣由波斯灣向內陸延伸 48 公里(30 哩)，其西北沿岸矗立著 145 公尺(475 呎)高的索爾(Az-Zawr)陡崖，南岸則有一天然港口及首都科威特市。除了科威特灣西邊的加拉(al-Jahrah)綠洲和東南及沿海地帶的一些肥沃土地外，該國大部爲沙漠。

科威特屬亞熱帶氣候。夏季(4～10 月)與冬季(11～3 月)間有很明顯的差別。夏季幾乎沒有降雨，4～9 月的平均溫度爲 44℃(111℉)，偶而高達 54℃(130℉)。該國年雨量 25～180 公釐(1～7 吋)，幾乎集中在冬季，這些雨水降在北部、西部及中部的沙漠盆地裏，爲遊牧民族不可或缺的淡水。冬季氣溫宜人，最涼爽的月分的平均溫度約 16℃(61℉)。境內常颳風，6、7 月間常有猛烈的塵暴發生。

科威特幾乎沒有可耕作的土壤，該國唯一的資源是廣大的油田和天然氣產地。20 世紀末期估計，石油儲藏量約占全球儲藏量 13%，僅次於沙烏地阿拉伯。天然氣儲存量約占世界總量 1%。

人民　人口幾乎全爲阿拉伯人，本地科威特人只占總人口⅖，住在該國的外國人包括其他的阿拉伯人，以巴勒斯坦人、埃及人、伊拉克人、敍利亞人及黎巴嫩人爲主，約占全國總人口½。此外亦有少數印度人和巴基斯坦人。人口中⁹⁄₁₀以上是穆斯林，少數爲基督教徒。官方語言阿拉伯語被多數人使用，英語和波斯語亦通用。由於境內有大量的外籍男性勞工，男性人數顯著多於女性人數。幾乎全國的人口居住於都市。人口年成長率居世界最高之列；人口的增加主要來自移民。公民權只保留給本地科威特人，或能證實有 1920 年以前的科威特人血統者。

經濟　科威特屬發展中的經濟，爲政府擁有兼民營企業的混合型。國民平均生產毛額雖沒有人口的成長快，卻居世界最高之列。國民生產毛額主要來自原油與天然氣的生產及提煉。

農業屬邊際經濟活動，占國民生產毛額極少。少數可耕地是利用重新處理的廢水或帶有鹽分的地下水來灌溉，種植家畜的飼料及園圃作物。政府在歐馬利雅(Omariyah)經營了一個實驗農場，此地的塑膠溫室和水耕系統已可供商業生產。牧草地占全國土地面積不到⅟₁₂，主要牲畜爲綿羊、山羊和牛。漁產方面，在波斯灣捕獲的白鯧可供給當地市場，蝦類則冷藏後供出口。

營造業占國民生產毛額約 8%，雇用相似比例的勞動力。除各種石油產品外，主要的製品還包括塑膠、水泥、陶製品和石綿製品、金屬管、電纜和乾電池、家具及羊毛毯等。工業集中在舒艾拜(ash-Shuʿaybah)和阿布杜拉港(Mināʾ Abdullah)的工業園區。所有的電力均來自火力發電廠。

自 20 世紀 70 年代起，科威特的經濟發展包括石油工業的縱向結合，此藉擴展石油業的提煉、運輸及銷售能力以達之。科威特政府擁有全部的石油、天然氣及衍生的工業，發電廠及海水淡化廠。民間則擁有建築材料、營造、貿易及金融等公司。70 年代晚期起，政府贊助石油工業、天然氣相關工業及其他需要極少勞力的低污染工業的發展，以期減少約占勞動人口⅔的外籍勞工流入。龐大的石油收入使科威特得以發展工業及綜合的社會計畫而不會出現預算赤字。全國幾乎有一半勞動人口就職於公共行政、國防單位及服務業，建築業則雇用⅕

的勞動人口。1982～1983 年石油收入銳減，科威特多年來第一次遭遇預算赤字。政府雖削減 1985～1986 年的預算支出，但預算赤字的情形仍持續了整個 80 年代。極大部分的預算來自石油和天然氣。超過¼的支出用於工資和薪俸，其他¼用於建造及徵用土地，其餘支出則用於財貨與勞務、新生代的基金和運輸設備等方面。

幾乎所有的道路已舖面。主要的港口是舒韋赫(ash-Shuʿwaykh)和舒艾拜；主要的油港艾哈邁迪港(Mīnāʾ al-Aḥmadi)則位於近海處。政府要求所有出口的石油都由科威特油輪載運。國際機場坐落於科威特市。該國的管線大多用來輸送原油。

20 世紀 70 年代晚期和 80 年代早期，科威特的出口總值比進口多 3 倍以上，然而，由於國際市場油價的降低，貿易逆差至 80 年代晚期已大致平衡。出口貨品主要包括原油、天然氣及精煉油品。科威特產品的主要輸出國爲日本、義大利、美國及西德。進口以機器和運輸設備、基礎製造品、食品及動物等爲主，主要來源有日本、美國、西德和英國。

行政和社會狀況　科威特是君主立憲的國家，由沙巴家族(Āl Ṣabaḥ)統治。1962 年通過的憲法授權該統治家族選擇一位埃米爾(emir)作爲國家元首，埃米爾則經由所任命總理及部長會議行使統治權。1976 年，埃米爾解散該國一院制立法機關國民議會並暫停實施憲法。1981 年國民議會恢復集會，1986 年在兩伊戰爭和油價下跌雙重壓力下又告停會。科威特的法律禁止政黨存在，它賦予高等上訴法院以最高的司法權。伊斯蘭宗教法律則管束民事及個人地位的案件。

科威特採行綜合性社會福利系統，它供給經濟的協助和舒適的住宅給需要的公民，亦提供所有雇員以工作傷害、老年及失去工作能力等給付。所有居民皆可享受政府低廉的醫療照顧，不論國籍。衛生保健情形一般良好；醫生和人口的比值頗高。平均壽命也是中東地區較高者，男性爲 68 歲，女性 73 歲。但相當高的嬰兒死亡率仍爲嚴重的問題。

本地科威特人在各教育階段皆可享有政府提供的免費教育。6～14 歲的本地科威特人受義務教育。非科威特學生就讀私立學校或等公立學校有缺才入學就讀。該國成人人口¾以上能識字。該國唯一重要的高等學府是科威特大學(1962 年創立)。科威特的新聞事業爲私有，一般免受檢查。但對於批評埃米爾或科威特經濟的報紙，部長會議仍保有暫停其發行的權利。資訊部經營政府報業、無線電廣播臺及電視廣播臺。

文化生活　科威特有穆斯林文化的傳統。該國仍爲到伊斯蘭教聖城麥加朝聖的部分教徒之中途點。科威特的朝聖市提供這些旅者食宿及其他基本服務。部分科威特人繼續舉行沙漠打獵和駱駝賽跑等傳統活動。

歷史　根據考古的證據，特別是在科威特灣的費萊凱島(Faylakah)發現的證據，科威特所屬的早期文明與蘇美人及印度河流域文化(3000 BC)爲同一時期。費萊凱島曾和美索不達米亞的城市及迪爾穆恩(Dilmun, 被大多數人認定是今日的巴林島)的貿易中心有密切連繫，繁盛至公元前 1200 年左右才從歷史記載中消失。希臘殖民開拓者於亞歷山大大帝時期來到費萊凱島(323？BC)，並建造一座神廟獻給阿耳忒彌斯(Artemis)。該島後來由塞琉西所統治，但在羅馬時代衰落。

18 世紀初期，阿拉伯半島中央的安尼澤(ʿAnizah)部落開始向東尋找較好的牧草地及水源，他們在 1710 年(傳統上)建立科威特市。1756 年沙巴家族的阿布德・拉希曼(ʿAbd Raḥīm)成爲舍赫(sheikh)，自治的舍赫領地始創立。

19 世紀晚期，科威特首次引起歐洲列强的注意，當時德國正圖把柏林-巴格達鐵路延伸至科威特的港口。爲了對抗德國和鄂圖曼土耳其人的勢力，科威特和大英帝國於 1899 年達成一項協定，由英國治理科威特外交事務。1914 年英國和鄂圖曼土耳其帝國的戰爭爆發後，前者在科威特建立保護國。

1922 年的烏凱爾(al-Uqayr)條約建立了內志(Najd, 後來的沙烏地阿拉伯)與科威特的關係，並且在兩國間設立一個中立地帶。1923 年科國北與伊拉克劃定邊界。1961 年 6 月英國宣布承認科威特完全獨立。但伊拉克接著宣稱整個科威特屬己所有，於是英國派遣軍隊防守科威特。1961 年 7 月 20 日阿拉伯聯盟承認科威特的獨立，伊拉克的聲明才作罷。科威特在阿拉伯國家間一直遵循中立與調停的政策，然而，1980 年肇端的兩伊戰爭嚴重地威脅該國與波斯灣油運的安全。

Kuwana　桑名

日本本州三重縣城市。室町時代(1338～1573)成爲商業港口。1899 年通鐵路後港口業衰落。現爲北伊勢工業區中心，生產金屬鑄件、紡織品、機械和食品，經營海帶和蛤蜊貿易。爲附近水鄉縣立公園的旅遊基地。人口約 94,730(1985)。

Kuwatli, Shukri al-　庫阿特利(1891～1967. 6. 30)

敍利亞政治家，領導反殖民主義運動，並成爲第一任總統。20 世紀 30 年代，他是反對法國統治的阿拉伯人民族集團成員，1940 年成爲民族集團的領導人。1943 年敍利亞宣布獨立時，民族集團擁護他出任總統。他上臺後所要辦的頭等大事是和統治敍利亞達 20 年以上的法國締結條約。到 1946 年所有外國軍隊都離開了敍利亞。1947 年他修改憲法關於總統不得連任的規定，翌年再次當選。1949 年 3 月發生軍事政變，將他推翻。經過短時間拘禁後，他流亡埃及，準備伺機再起。1955

年再次舉行自由選舉，他以民族黨領袖的身分當選總統。他未能阻擋國內政治不斷左傾的潮流，到 1958 年，不得不考慮與埃及進行某種形式的聯合。他主張與埃及結成聯邦，以保持敍利亞和他本人的自治權，但是納瑟(Gamal Abdel Nasser)和敍利亞一些左翼分子卻迫使他接受全面的合併(1958～1961)。

Kuwait　科威特

阿拉伯語作 AL-KUWAYT。科威特首都、城市、省分和省會名。位於科威特灣南岸。城市建於 18 世紀初。第二次世界大戰後石油工業發展，該市及其周圍地區發展迅速。現爲行政、商業和金融中心。其金融設施之大，在中東名列前茅。市內有很多豪華住宅、現代化旅館和辦公大樓。林蔭道上來往汽車極多。設有科威特大學。周圍有幾個大型市郊住宅區，其中哈瓦利(Ḥawallī)居民人數已超過該市。人口：省和市182,266(1980)。

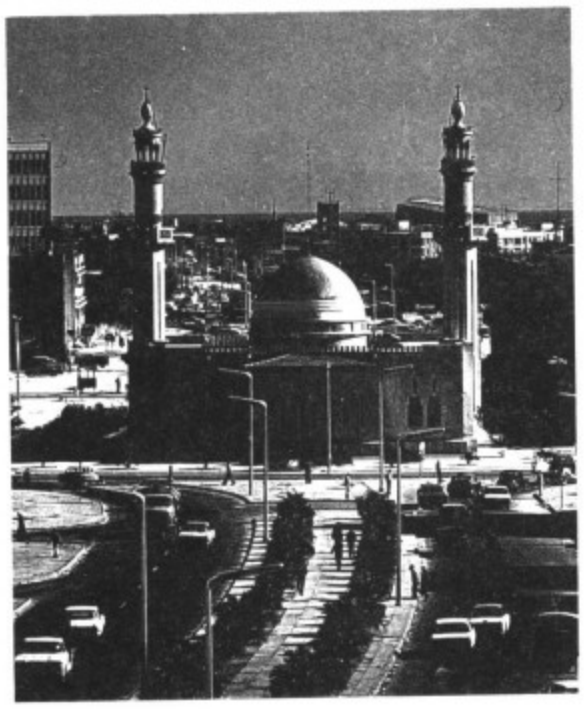

科威特市內大清眞寺
＊美國大英百科全書公司供圖

Kuybyshev　古比雪夫

亦作 KUJBYŠEV 或 KUIBYSHEV。蘇聯俄羅斯蘇維埃聯邦社會主義共和國西部一州。位於窩瓦河中游地區。面積 53,600 平方公里(20,700 平方哩)。窩瓦河在該州繞茹古利山(Zhiguli Hills, 海拔 370 公尺〔1,214 呎〕)而形成一個大河灣。土地大部位於窩瓦河左岸。地形平坦。幾乎全部開墾。主要農作物是春小麥、玉蜀黍、粟和向日葵。有週期乾旱，灌溉設施不足。首府古比雪夫市附近主要種植蔬菜。窩瓦河右岸產水果。許多地區有石油和天然氣資源，石油加工業和石油化學工業特別發達。窩瓦河沿岸城鎮有多種機械製造業。陶里亞蒂(Tolyatti)市有蘇聯最大的汽車廠(1970 年開始生產汽車)。1950 年在窩瓦河沿岸的日古廖夫斯克(Zhigulyovsk, 參閱該條)建大型水電站。人口約 3,264,000(1987)。

Kuybyshev　古比雪夫

亦作 KUJBYŠEV 或 KUIBYSHEV。1935 年前稱薩馬拉(SAMARA)。蘇聯俄羅斯蘇維埃聯邦社會主義共和國西部古比雪夫州城市和行政中心。位於窩瓦河與薩馬拉河匯流處。1586 年建爲窩瓦河貿易通道上的要塞。不久成爲貿易中心和行政中心。因地處內地，第二次世界大戰中，當莫斯科受到德國威脅時，許多政府機構遷此，加速其發展。戰後，窩瓦-烏拉油田的開發亦促進其發展。現爲蘇聯最大的工業城市之一和管道運輸中心，擁有大型石油加工和石油化工企業(尤其是在衞星城新古比雪夫斯克〔Novokuybyshevsk〕)。大型機械製造廠生產石油裝備、工具、滾珠軸承、電纜和精密機牀。還有許多建築材料和消費品工業。附近有日古廖夫斯克水電站。設有許多文化和科研機構及 10 所高等院校。人口約 1,280,000 (1987)。

Kuybyshevka-Vostochnaya　東古比雪夫卡。蘇聯遠東區阿穆爾州城市。詳別洛戈爾斯克(Belogorsk)條。

Kuyper, Abraham　克伊波(1837. 10. 29～1920. 11. 8)

荷蘭神學家和政治家、反對革命黨的領導人。1863～1870 年在貝斯德(Beesd)、烏得勒支(Utrecht)和阿姆斯特丹當牧師。1872 年創辦『旗幟報』(*De Standaard*)。1874 年選入聯合省議會。1878 年組成反對革命黨。1880 年在阿姆斯特丹創辦自由大學。1892 年創立歸正會，後在『喀爾文主義；6 篇基本講話』(*Calvinism; Six Stone-Lectures*, 1899)中闡述自己的宗教觀點。1888 年聯合天主教集團取得政權。1894 年重新回到聯合省議會，1897 年組成天主教黨、反對革命黨和基督教歷史黨的聯盟。1901 年任首相兼內政大臣。1903 年鎭壓鐵路工人和港口工人大罷工。1905 年在選舉中被自由黨聯盟擊敗。此後爲議員，直至去世。

Kuytun　奎屯

中國新疆(今易名新疆維吾爾自治區)伊犂哈薩克自治州州轄市。位於天山北麓準噶爾盆地西南緣，奎屯河沿岸，是新疆生產建設兵團最早開墾的地區之一。1975 年由克拉瑪依市析置。面積 1,036 平方公里。有棉紡、針織、捲煙、化工等工業。公路可通烏魯木齊、伊寧、克拉瑪依。人口 61,700(1987)。

Kuyuk　蒙古大汗窩闊臺的長子和繼承人。詳貴由(Güyük)條。

Kuznets, Simon (Smith)　顧志耐(1901. 4. 30～1985. 7. 8)

俄裔美國經濟學家和統計學家，1971 年獲諾貝爾經濟學獎。1922 年移民美國，此時其父已經移民美國 15 年。父親把姓氏改爲史密斯，但年輕的顧志耐喜歡原姓。他在哥倫比亞大學受教育，1926 年獲博士學位。1927 年加入全國經濟研究所，與創辦人米契爾(Wesley Mitchell)共事。顧志耐就在該所開創美國國民所得之研究和作較一般性的經濟時間數列之研究，進而從事各種經濟成長綜合研究。後來他在賓夕法尼亞(1930～1954)、霍普金斯(1954～1960)、哈佛(1960～1971)等大學任教。他的著作强調基本經濟資料的複雜性，廣泛觀察的重要性及根據歷史某一時期經驗歸納出來的簡單模式的侷限性。依據顧志耐的說法，經濟資料要提供正確模式必須包括人口結構、科技、勞工品質、政府結構、貿易和市場等資訊。他根據收集的統計數列，特別强調經濟成長原因不在於傳統上所說的勞工和資金的累積。他亦指出經濟成長率中存有週期變數(現稱顧志耐週期)及其與基本因素如人口的關聯。

Kuznetsk　蘇聯俄羅斯聯邦克麥羅沃州城市。詳新庫斯內次(Novokuznetsk)條。

Kuznetsk Coal Basin　庫斯內次煤田

俄語作 KUZNETSKY UGOLNY BASSEYN 或 KUZBASS。蘇聯煤炭產量居第二位的大煤田。位於俄羅斯聯邦克麥羅沃(Kemerovo)州境內的托木河流域。1721 年發現。面積 26,000 平方公里(10,000 平方哩)，是蘇聯最大的煤田之一，已探明可供開採的儲量爲 7.25 億噸，估計儲量 2,330 億噸，潛在儲量 5,043 億噸。煤質普遍好，硫分在 1%以下，但有的灰分相當高。約有¼的煤適於露天開採，主要分布在北部。現有 94 個礦井和 14 個露天礦。1771 年首次採煤。蘇聯第一個 5 年計畫期間(1928～1932)開始大規模開發，並迅速發展爲重工業區。第二次世界大戰前建立了烏拉-庫斯內次鋼鐵聯合企業。此後，在馬格尼托哥爾斯克(Magnitogorsk)和新庫斯內次等地都建起大型鋼鐵企業。東部的烏薩(Usa)開採錳礦。有色冶金亦重要，主要產鋁礬土、鉛、鋅、錫、銅和水銀。各大城鎮都有機械製造和金屬加工業，重點生產重型機械。新庫斯內次、克麥羅沃和安熱羅-蘇眞斯克(Anzhero-Sudzhensk)的煤炭化學工業很發達。

Kuznetsov, Vasily Vasilyevich　庫茲涅佐夫(1901. 2. 13～　)

蘇聯工程師、外交家和政治家。早年在列寧格勒工業學院攻讀冶金工程；1927～1944 年任工程師，後離職赴美深造(1931～1933)。1944 年起任全蘇工會中央理事會主席。1952 年選入蘇共中央主席團(即今中央政治局)。1953～1955 年任蘇聯駐華大使。1955 年任外交部第一副部長。1977 年任政治局候補委員，並被任命爲蘇聯最高蘇維埃主席團第一副主席。1982 年 11 月 10 日布里茲涅夫去世後一度代理蘇聯最高蘇維埃主席(1983 年 6 月 16 日由安德洛波夫繼任)。

K. V. Ranga Reddy　K.V. 蘭伽・雷迪

印度東南部安得拉邦一個縣。地處安得拉高原。有克里希納(Krishna)河支流流經。經濟以農業爲主，產小米、花生、棉花和油菜籽。工業有紡織、榨油、化工、化肥、農具以及黏土、石灰石、石英和滑石。與丹杜爾(Tāndūr)和維加拉巴德(Vikārābād)通公路、鐵路。人口 1,582,062(1981)。

Kvaran, Einar Hjörleifsson　克瓦蘭(1859. 12. 6～1938. 5. 21)

冰島新聞記者、小說家、劇作家、詩人。牧師之子。在哥本哈根大學讀書時，參加冰島激進青年團體。1885 年去加拿大。在僑居加拿大的 10 年中，他一直是冰島移民界傑出的記者和編輯。後在雷克雅未克當記者和作家。他的作品表達了當時政治獨立、改進社會結構及教育制度的渴望。他的小說往往宣揚一個論點，即人物不過是各種思想的代言人。他還以短篇小說見長。

Kvasir　克瓦西爾

在古斯堪的那維亞神話中，他是一位詩人和人類最有智慧的人。巨人蘇同(Suttung)把他的血和蜜摻和起來，做成一種蜂蜜酒，飲了這種酒的人可獲得智慧和詩的靈感。兩個互爭雄長的神族埃西爾(Aesir)和瓦尼爾(Vanir)在媾和的儀式上吐入同一盂內的唾液生出了克瓦西爾。他到處漫遊，給人以教導和指點，凡有所問，必有正確回答。兩個矮子弗亞拉爾(Fjalar)和加拉爾(Galar)對學術和知識感到厭倦，殺死了克瓦西爾，並在魔釜中蒸餾了他的血。在埃達(Edda)之一『布拉吉的對話』(*Braga Raedur*)中，也提到克瓦西爾被殺的故事。

Kwa languages　克瓦諸語言

尼日-剛果語系的語支，通行於非洲大西洋沿岸從利比亞西部起到奈及利亞這一片地區。最重要的克瓦語是通行於奈及利亞西部和西南部的約魯巴語、奈及利亞南部尼日河以東的伊格博語(Igbo)以及迦納和象牙海岸的阿坎(Akan)語支諸語言。其他還有：埃維語(Ewe)、比尼語(Bini)和伊加拉語(Igala)。克瓦諸語言像非洲南撒哈拉的大多數尼日-剛果語言一樣，是聲調語言。參閱尼日-剛果諸語言(Niger-Congo languages)條。

Kwahu Plateau　夸胡高原

突起於非洲伏塔河盆地南緣，自文奇(Wenchi)至科福里杜亞(Koforidua)，西北-東南走向，延伸 190 公里(120 哩)。爲迦納注入大西洋的河流與伏塔水系的主要分水嶺。平均海拔 460 公尺(1,500 呎)。爲深陷的河谷所切割，並有明顯突起的山峯。南部與森林相接。西部已引入可可種植。東部主要種植蔬菜。文奇、曼龐(Mampong)、姆普賴索(Mpraeso)和阿貝蒂菲(Abetifi)是主要市鎮。

Kwai, River　泰國河流。詳奎內河(Khwae Noi, Mae Nam)條。

Kwajalein Atoll　夸賈林環礁

亦稱 KWAJALONG。西太平洋馬紹爾羣島拉利克(Ralik)列島的珊瑚構造，屬太平洋島嶼聯合國託管地。爲環繞世界最大潟湖之一的一圈小島。陸地總面積 16 平方公里(6 平方哩)。有港口和航空站。部分劃爲美國反飛彈飛彈試驗站用地。人口約 7,782(1985)。

Kwakiutl　夸扣特爾人

北美西北太平洋沿岸印第安人，其語言包括 3 種方言：海斯拉方言(Haisla)，通行於加德納(Gardner)運河及道格拉斯水道兩岸；海爾楚克方言(Heiltsuq)，通行於加德納運河至里弗斯灣(Rivers Inlet)一帶，包括海海斯語(Xaihais)、貝拉貝拉語(Bella Bella)及維克諾語(Wikeno)；南夸扣特爾語，通行於里弗斯灣至莫奇角(Cape Mudge, 在大陸上)這一地區及溫哥華島北端。夸扣特爾語屬瓦卡什語。夸扣特爾人在文化上同努特卡人(Nootka, 參閱該條)相近，而以南夸扣特爾人最爲人們所熟悉。夸扣特爾人同本地區的其他各民族一樣，主要以捕魚爲生，擅長木工。其社會分等級：每一部落或村社與其他部落列爲一級，每一部落分支與其他部落分支列爲一級，每一個人與其他人列爲一級。等級之決定，主要根據世襲的名字及特權，如唱某些歌，使用某些頂飾，佩戴某些禮儀面具等等權利都是繼承的。夸扣特爾人有繁縟的「散財宴」(potlatch, 參閱該條)儀式，用以慶祝人生重大事件(如出生、結婚)；用以表示對違犯禮儀戒律的懲罰；用以達到保全面子的目的；用於競爭某種地位或特權。

KwaNdebele　寬德貝萊

一個非獨立的黑人政府，南非特蘭斯瓦省中部內的一個地區。1981 年成爲特蘭斯瓦恩德貝勒人自治區。面積 920 平方公里(355 平方哩)，位於約翰尼斯堡東北約 160 公里(100 哩)。高達 1,060 公尺(3,500 呎)乾燥的大草原區。1979 年許多特蘭斯瓦恩德貝勒人被驅逐出附近的博普塔茨瓦納(Bophuthatswana)自治區，乃成立寬德貝萊。一項大社區新建計畫在寬德貝萊建立了 12 個社區，到 1982 年末容納南非 40%的特蘭斯瓦恩德貝勒人。在西亞巴斯瓦(Siyabuswa)新建的城鎮是寬德貝萊立法議會、政府機關和一所師範學院所在地。特蘭斯瓦恩德貝勒人(源自恩古尼人〔Nguni〕)主要的兩族在 17 世紀從現在的納塔爾遷來，兩族在特蘭斯瓦省分離已久，也與現在辛巴威境內的恩德貝勒人分離已久。南特蘭斯瓦恩德貝勒人一般仍保留恩尼古人的傳統，約占寬德貝萊省人口 75%。從前養牛爲許多特蘭斯瓦恩德貝勒人重要的經濟支柱，現在大部分收入來自移民的契約包工。自治區水源供應不足妨礙了發展。許多特蘭斯瓦恩德貝勒人善於製作裝飾藝品，尤其是複雜鮮豔的珠飾品。人口約 232,726(1985)。

Kwando Kubango　寬多庫班戈

舊稱 CUANDO CUBANGO。安哥拉東南部省分，面積 199,000 平方公里(76,850 平方哩)。省會梅農蓋(Menongue)。森林資源豐富，氣候溫和，但人口稀少。省會有鐵路通大西洋海岸的木薩米迪什(Moçâmedes)。這裏是「爭取安哥拉徹底獨立全國聯盟」(UNITA)武裝力量的根據地。人口約 112,073(1970)。

Kwando River　寬多河

葡萄牙語作 RIO CUANDO。非洲南部河流。發源於安哥拉中部。流向東南，形成安哥拉和尚比亞之間近 225 公里(140 哩)長邊界。至卡普里維(Caprivi)地帶北部邊界，在距源頭約 724 公里(450 哩)處出西南非/那米比亞，後沒入利尼揚蒂(Linyanti)沼澤地(面積約 1,425 平方公里〔550 平方哩〕)。沼澤地的水流向尚比西河。兩河流經同一沖積平原，在一裸露玄武岩下游約 10 公里(6 哩)處合流。寬多河全長 731 公里(457 哩)，流域面積 96,778 平方公里(37,366 平方哩)。

Kwangju　光州

亦作 GWANGJU。韓國西南部，全羅南道首府，位於山區邊緣的古老城市。從朝鮮三國時期(57 BC)起，即爲貿易中心和地方政府所在地。1914 年鋪設通向漢城的鐵路，開始建設現代工業，包括棉織廠、啤酒廠和碾米廠。1967～1969 年建立了一個以生產汽車爲主的工業區。作爲西南部的一個交通樞紐，有航空線、鐵路和公路，北連漢城，東通釜山。設有一所大學和兩座專科院校。市內多名勝古迹，附近山上有著名古寺和陵墓。人口約 843,500(1983)。

Kwangsi　廣西

亦作 KUANG-HSI 或 GUANGXI。簡稱「桂」。位於中國

南部，西鄰雲南，北連貴州，東北界湖南，東南接廣東，西南交越南，南瀕東京灣。省會爲南寧。面積 220,400 平方公里。有漢、壯、傜、苗、侗等族。

廣西古爲百粵地。公元前 214 年，秦置桂林郡和象郡。漢武帝時改桂林郡爲鬱林郡。三國時大部屬吳，又增設若干郡縣。唐爲嶺南西道。宋置廣南西路。元屬湖廣行中書省。明改廣西布政使司。清置廣西省。民國因之。1958 年改爲廣西壯族自治區。

廣西四周高，中間低，似一盆地。南嶺山脈的越城、都龐、萌渚諸嶺綿亙於東北，支脈大瑤山爲柳、桂兩江分水嶺。西北有鳳凰山、六詔山盤踞在左右江之間，支脈大明山與大瑤山並深入盆地中部。南部的勾漏山脈，西起十萬大山，東至雲開大山，均爲高約 1,000～1,500 公尺的山脈，西北部和東北部還有不少超過 2,000 公尺的高峯。山地環抱者爲瀕臨東京灣的侵蝕平原。在桂江、黔江、鬱江及其支流中下游還有許多沖積平原和盆地。向來都是主要農耕地區。由於地處低緯地帶，北回歸線橫貫中部，所以夏長冬短。年平均氣溫由北向南自 23°C 遞增至 28°C 以上，北緯 24° 以南地區，除山地外，可謂無冬季。廣大地區無霜期長達 11 個月以上。雨量充沛，年平均降水量 1,100～1,800 公釐，東部多於西部。占廣西面積 51 %以上的地面，沈積有很厚、純淨的石灰岩，在流水的長期作用下，岩溶地貌廣布，有許多峯叢窪地、峯林谷地和殘峯平原。山峻、水清、洞幽、石奇，構成廣西大片地區的特殊景觀，自古以風光秀麗著稱。南部勾漏山脈以南諸河直接注入東京灣，中部廣大地區均屬西江流域，面積約占全境的 80％。西江在廣西境內名南盤江、紅水河、黔江、潯江，自西北流向東南，幹流居中，衆多支流分布兩側，形成以梧州爲頂點的扇狀水系。

由於邊境多山，廣西內外聯繫長期主要依靠桂江、西江及其谷地。近代經濟發展較晚，現在已有食品、機械、紡織、化學、冶金以及電力等工業部門。農業方面，東部多水田，西部多旱地。水稻種植遍及全境。玉蜀黍主要分布在桂西，甘薯多在低山、丘陵區。甘蔗產區主要在鬱江、柳江流域。桂南多熱帶經濟作物，種植橡膠、咖啡、胡椒、香茅等。東京灣海域爲重要漁場，盛產石斑魚、紅魚、大蝦、魷魚等。合浦一帶所產珍珠馳名世界，稱爲「南珠」。植物多屬常綠闊葉林，木材產量豐富。傳統手工藝產品有「壯錦」、竹木器和陶瓷器等。另有八角茴香、桂皮等特產和多種重要藥材。

交通方面，鐵路有黔桂鐵路及枝柳鐵路、湘桂鐵路(通至中越邊境的憑祥市)和黎塘至廣東湛江的鐵路，使廣西成爲溝通中國南部與西南部重要交通樞紐。公路約 3 萬餘公里。江河可四季通航。廣西設有廣西大學等數所高等院校。人口 15,641,800(1987)。

Kwangtung 廣東

亦作 KUANG-TUNG 或 GUANGDONG。中國最南部的省。簡稱「粵」。東鄰福建，西連廣西，北倚南嶺，南端深入熱帶海洋，隔海與菲律賓、印度尼西亞、馬來西亞、新加坡、越南等國相望。面積 212,000 平方公里。除漢族外，還有黎、苗、傜、壯等民族。1983 年設 9 個省轄市，6 個縣級市，3 個地區，1 個行政區，1 個自治州，94 個縣和自治縣。省會廣州市。

除所轄海島外，廣東省是中國東南丘陵的一部分。北部有大庾嶺、瑤山等南嶺山脈，石坑崆海拔 1,902 公尺，是廣東的最高峯。東部有蓮花山、羅浮山、九連山等，西部有天露山、雲霧山及雲開大山等，都是海拔 1,200 公尺左右的北-東走向的山脈。一系列注入南海(南中國海)的河流從那裏發源，或切穿形成多個河谷盆地，並在河口沖積成三角洲，連成綿延的濱海平原。重要的河流有珠江、韓江、鑑江等，以珠江最爲重要，河口有著名的珠江三角洲。海南島隔瓊州海峽與雷州半島相望，是中國的第二大島。島以中部偏南的五指山、黎母嶺爲地形骨架，環布廣闊的臺地和寬窄不一的海濱平原。島上的南渡江等河流從中部向四周輻射流入南海。廣東省的南海諸島主要由東沙羣島、西沙羣島、中沙羣島、南沙羣島組成，像顆顆明珠散布在廣闊的南海海面上。北回歸線橫穿該省大陸中部，屬熱帶-亞熱帶季風氣候。多數地方 1 月平均氣溫高於 10℃，雷州半島及其以南地區在 15℃以上，霜雪罕見。年平均降水量 1,500 公釐左右，沿海的迎風坡可達 2,000 公釐以上。因此林木終年常綠，局部地區還保存著良好的南亞熱帶闊葉林和熱帶季雨林。地下資源豐富，海南島石碌鐵礦是中國重要的大型優質鐵礦。鎢、錫、銻、鉬、銅、鉛、鋅等礦也有一定規模。茂名油頁岩儲量大，近海和海盆還有巨量石油埋藏。

廣東省古爲百粵地。公元前 214 年秦置南海郡。秦末漢初趙佗自立爲南越王。漢武帝平定南越後，在廣東境內設南海、珠崖、儋耳等郡，當時番禺(今廣州)已經是中國南方的對外貿易港口。三國時吳置廣州，以番禺爲州治所。兩晉、南北朝時移民大量南來，珠江和韓江流域出現了一批新的都會。唐代陸上的絲綢之路阻塞後，廣州和廣東與海外的交通事業進一步發展。有許多波斯人、阿拉伯人僑居廣州，華人也不斷僑居南洋等地。宋時更設有市舶司，專門管理出入海港的船舶和商人。宋改嶺南道爲廣南道，這裏屬廣南東路，開始了「廣東」這個名稱。明設廣東布政使司，清改廣東省。南宋至清初廣東進入全面開發時期，農業、手工業、對外貿易相當發展。廣州一直是對外貿易中心，佛山、汕頭、瓊州引用國外棉花發展手工棉紡織業，廣州、惠陽、潮州是製糖中心。但從 16 世紀下半期起廣東逐漸成爲西方列强炮艦政策的受害者。明嘉靖三十二年(1553)，葡萄牙商人藉口上岸曬貨，强租澳門。鴉片戰爭後，1842 年

英國强占香港，後又侵占和强租九龍等地。廣州、汕頭、江門、三水、惠陽、瓊州、拱北、廣州灣(湛江)被開爲商埠。接著又修建鐵路，控制航運，使廣東的經濟急遽地依附於國際資本。而與此同時，從 19 世紀末期起廣東也逐漸成爲中國歷次革命的策源地之一。

1949 年後廣東以它特有的優越自然條件迅速恢復和發展了各項經濟事業。農業方面，甘蔗、香蕉、荔枝、龍眼、菠蘿等普遍栽培。耕作業中不僅推廣了雙季稻，增加了複種指數，而且創造了「桑基魚塘」和「蔗基魚塘」等新型的土地利用方式，導致農業生態環境的良性循環。海南島已建設成爲中國主要的橡膠和其他熱帶作物基地。南海海域盛產暖水性魚類，以及海龜、玳瑁、龍蝦、梅花參、珊瑚、珍珠等珍貴海產。與農業有密切關係的食品、紡織、造紙、製鹽等工業規模巨大，甘蔗製糖生產居中國首位。原來重工業基礎很薄弱，現在冶金、機械、化學、煤炭、煉油、電力、造船等工業已有很大發展。新建深圳和珠海兩個經濟特區，爲廣東省引進國外先進技術和管理經驗提供了條件。佛山陶瓷，潮汕刺繡、抽紗，新會葵扇，東莞煙花，肇慶端硯、草蓆，廣州牙雕，海南島椰殼雕刻等傳統手工藝品又有不少創新。

京廣鐵路是廣東與中國其他省、市聯繫的陸上大動脈。公路及內河航運發達，沿海地區間的聯繫以海運爲主。廣州黃埔港、湛江港、海南島八所港都可停泊萬噸級海輪，是中國通往東南亞以至歐洲的最便捷的重要港口。設有中山大學、暨南大學等數所高等院校。人口 56,840,300(1987)。

Kwangtung opera　粵劇

Kwangtung 亦作 GUANGDONG。中國戲曲劇種之一。流行於廣東全省、廣西南部和香港、澳門等地，東南亞和美洲的華僑聚居地亦有粵劇演出。粵劇唱腔以西皮和二簧爲主。用廣東方言演唱，吸收民歌和民間樂曲，具有濃郁的地方色彩。劇目有『一捧雪』、『二度梅』、『三官堂』、『四進士』、『五登科』、『六月雪』以及『黃花山』、『西河會』、『蘇武牧羊』，在現代又改編演出了『偷祭蕭湘館』、『火燒阿房宮』和根據外國電影、小說編寫的『賊王子』、『胡不歸』等戲。常演出的劇目有『搜書院』、『關漢卿』、『寶蓮燈』等。早期演員有李文茂和鄺新華，現代著名演員有薛覺先、馬師曾、紅線女。

粵劇『搜書院』劇照
*CEB 供圖

Kwanto Plain　日本最大的平原。詳關東平原(Kantō Plain)條。

Kwanto Range　日本關東地方和中部地方的天然分界。詳關東山脈(Kantō-sammyaku)條。

Kwanza Norte　北寬札

Kwanza 亦作 COANZA，CUANZA，KUANZA 或 QUANZA。安哥拉西北部一省。省會達拉坦多(Ndalatando)。面積 24,100 平方公里(9,300 平方哩)。境內有丹德(Dande)河(北部邊界)、盧卡拉河和寬札河(南部邊界)。開採錳礦、鐵礦和煙煤。農產品有咖啡、劍麻、棕油、果仁、煙草、棉花和豆類。人口約 298,062(1970)。

Kwanza River　寬札河

Kwanza 亦作 COANZA，CUANZA，KUANZA 或 QUANZA。安哥拉中部河流。源出比耶(Bié)高原，北流約 515 公里(320 哩)轉西，在羅安達南 48 公里(30 哩)處注入大西洋。全長 966 公里(600 哩)。爲安哥拉唯一有經濟價值的河流。自河口上溯可航行 225 公里(140 哩)。坎班貝(Cambambe)大壩有發電和灌溉之利。

Kwanza Sul　南寬札

Kwanza 亦作 COANZA，CUANZA，KUANZA 或 QUANZA。安哥拉西部的省。有兩個大西洋港口——安博因港(Porto Amboim)和恩貢札(Ngunza, 省會)。面積 55,700 平方公里(21,500 平方哩)。西部爲乾旱海岸平原，地勢自西向東升高，東部爲海拔 1,800 公尺(6,000 呎)的高原。境內有幾條大河，其中克韋(Keve)河、貢札河和庫巴爾(Cubal)河注入大西洋。生產咖啡、棉花、纖維、油料作物、煙草、橡膠和稻米。畜牧業和製乳業也很重要。內地物產由鐵路從加貝拉(Gabela)運至安博因港。基薩馬(Quiçama)國家公園延伸到該省境內。人口約 458,592(1970)。

Kwara　夸拉

奈及利亞中西部的一個州。面積 66,869 平方公里(25,818 平方哩)，大部地區爲多樹熱帶草原，僅南部屬森林帶。1967 年設州，爲全國人口最稀少的地區之一。居民以從事農業的約魯巴、努佩、布努(Bunu)、伊格

比拉(Igbira)、伊加拉、巴爾古(Bargu)、布薩(Busa)人爲主。主要出產薯蕷、木薯、玉米、高粱、粟、豆類。尼日河氾濫平原產稻米和甘蔗。織布、製陶和生產拉菲亞(raffia)蓆爲主要傳統手工業。州首府和最大城鎮伊洛林(Ilorin)爲工業和教育中心。其他工業城鎮有阿賈奧庫塔(Ajaokuta)和傑巴(Jebba)。卡因吉(Kainji)和傑巴兩水壩及新布薩水電站的修建使該州成爲全國最大的水力發電基地。烏迪-恩蘇卡(Udi-Nsukka)高原北部的奧卡巴(Okaba)煤田所產煤炭供應全國。在洛科賈(Lokoja)以北的阿巴賈(Agbaja)高原上有全國最大的鐵礦，卡巴(Kabba)丘陵上的奧凱內(Okene)附近亦有鐵礦。賈庫拉(Jakura)有大理石開採和石灰石加工業，伊洛林西北亦有大理石開採業。帕泰吉(Pategi)西南有鉭鐵礦。卡巴、洛科賈、奧法(Offa)、奧凱內和帕泰吉爲重要商業城市和傳統手工業中心。卡因吉湖國家公園爲主要休養地，範圍包括博爾古(Borgu)禁獵區。埃西埃(Esie)的博物館(1966)收藏許多半身石雕像。尼日河上的傑巴島有16世紀初努佩王國的青銅人像。人口約2,808,200(1983)。

kwashiorkor　夸希奧科

亦稱蛋白質營養不良(PROTEIN MALNUTRITION)。因飲食中缺乏含有必需氨基酸的蛋白質而引起的疾病。最常發生於熱帶及亞熱帶飲食中富含澱粉而缺乏蛋白質的地區。斷奶後主要以穀物、木薯、大蕉、番薯或類似的澱粉性食物爲食的小兒易患此病。本病在1932年首次描述，並名以「夸希奧科」。「夸希奧科」在一種非洲方言中意爲「斷奶兒」(因母親新生弟妹而斷奶)，在其他方言中爲「紅孩兒」，因爲本病的特徵之一是毛髮呈橘紅色。本病的其他表現有皮膚乾燥、皮疹、鍋狀腹、水腫、無力、神經過敏、消化紊亂、腹瀉、貧血以及肝臟脂肪浸潤。

用脫脂奶粉治療本病有效。作爲長遠的預防措施，世界衛生組織及聯合國糧農組織積極鼓勵培育適於當地人口味而且來源有保障的高蛋白的植物性混合食物。有報告指出，早年患過蛋白質營養不良者成年後易患某些疾病，如肝硬化、持久的腦發育障礙。一些證據還有力地表明，飲食中保持足量的蛋白質是預防感染的保護性措施。除飲食中缺乏蛋白質外，本病還可因腸道吸收不良、慢性酒精中毒、腎臟疾病、感染、灼傷或其他可導致身體蛋白質異常丟失的外傷所引起。蛋白質營養不良通常伴有其他營養素缺乏或熱量不足。當熱量不足，而飲食中蛋白質含量剛夠標準時，仍可發生蛋白質營養不良，因爲一部分蛋白質要經過代謝滿足身體對能量的需要。這種情況稱爲蛋白質-熱量營養不良。當熱量和蛋白質均不足時，幼兒(通常爲1～4歲)可發生全身組織消耗，表現爲身體消瘦、發育停止。若飲食中供給足夠的熱量和優質的蛋白質，則患者在較短時間內即可恢復。

Kwatah　巴基斯坦俾路支省一個城市、縣和分區的名稱。詳奎達(Quetta)條。

KwaZulu　夸祖魯

南非納塔爾非獨立黑人區。定爲祖魯族人居住地。面積30,151平方公里(11,642平方哩)，由納塔爾境內10多個不相連的飛地組成。原首府爲農戈馬(Nongoma)，1980年遷至歷史上祖魯帝國都城烏倫迪(Ulundi)。主要出產牲畜、玉米和高粱。夸祖魯被認爲大有農業多樣化的潛力。圖蓋拉(Tugela)河和其他河流爲發展中的灌溉系統供水，土壤和氣候適於種植亞熱帶水果和棉花等。重要礦藏有煤、石膏、石灰、高嶺土和玄武岩。工業生產飲料、紡織品、木製品、紙張、化學製品、塑料製品和機器。伊西特貝(Isithebe)被定爲工業發展基地。夸祖魯在南非黑人居住區中人口最多，也是所有南非祖魯族人的合法住地。1978年祖魯族人56%住在此地。人口約3,744,380(1985)。

Kwe Kwe　奎奎

舊稱QUE QUE。辛巴威中部省城市。1894年在此發現古金礦場。1902年建居民點。現爲繁忙的工商業中心。鄰近雷德克利夫(Redcliff)鋼鐵廠。生產鐵軌，加工鋼和鉻礦。建有政府經營的黃金焙燒廠。銷售煙葉、牲畜和農產品。人口約48,600(1982)。

Kwei Kiang　中國廣西東北部河流。詳桂江(Kuei River)條。

Kweichow　貴州

亦作KUEI-CHOU或GUIJOU。中國西南部一個多民族的省。簡稱「黔」。位於雲貴高原的東部，東鄰湖南，南界廣西，西連雲南，北接四川。面積176,100平方公里。除漢族外，主要有苗、布依、侗、彝、水、回、仡佬、壯、傜等民族。1983年設2個省轄市、4個縣級市、7個地區和自治州，77個縣和自治縣、特區。省會貴陽市。

該省是一個突起在四川盆地和廣西盆地之間的高原，大部海拔約700～1,500公尺。碳酸鹽岩層分布面積占全省面積的近¾，溶洞、溶蝕盆地、伏流河等岩溶地貌廣布。地勢西部高、東部低，中部高、南北低。西部海拔1,800公尺以上，高原保持完整，烏蒙山個別高峯達2,800公尺以上。大婁山、武陵山盤踞北部和東北，海拔1,200～1,500公尺。山脈中段的婁山關，形勢險要，是黔川交通孔道。中部爲貴州高原的主體，海拔1,

000～1,400 公尺，多山間盆地、寬谷、壩子，土層深厚，是該省人口稠密地區。這裏的苗嶺山地山峯海拔在 1,100～1,500 公尺之間，爲長江和珠江流域分水嶺。該區南部是廣大的石灰岩區，岩溶地貌發育，地形崎嶇。河流多發源於中西部，順地勢向北、東、南三面分流，形成帚狀水系。中下游河谷深切，水流湍急，多瀑布、險灘，雖不利航行，但水力資源豐富。苗嶺以北有長江支流烏江和赤水河，烏江是該省最大河流。苗嶺以南有珠江水系的南北盤江，北盤江支流打幫河上黃葉樹瀑布，落差 66 公尺，寬 30 公尺，爲中國著名大瀑布。

氣候溫和濕潤，冬無嚴寒，夏無酷暑，大部地區年平均氣溫在 15℃左右，7 月平均氣溫在 22～25℃以下，1 月平均氣溫在 5℃以上。東南部及河谷盆地較暖，7 月平均氣溫可達 25～28℃。全年生長季在 270 天左右，西北部高原、山地稍短，約 210 天，東南部河谷可達 300 天。受東南季風和西南季風交替影響，降水較多，年降水量 1,000～1,300 公釐，年平均雨日達 160～220 天，相對濕度在 80％以上。由於地勢高，氣候不穩定，每年都有程度不同的旱、澇、雹、低溫等氣象現象。生物資源種類繁多，木本植物有 1,480 種。森林覆蓋率約 15％，主要分布於清水江、都柳江、紅水河、赤水河流域，以及大婁山、梵淨山區。杉木蓄積量大，是中國著名杉木林基地之一。經濟林種類多，主要有漆、油桐、油茶和烏桕。林產品和藥材豐富，有桐油、生漆、栓皮、五倍子、杜仲、銀耳等。已探明礦藏達 50 多種，其中煤、磷、鋁、汞、錳、銻、鉛鋅、稀土等都居全國前列。煤和鋁土礦儲量居全國第三位，汞儲量占全國⅔，居第一位。磷礦和石灰石等建築材料很豐富。

自古爲多民族居住區。戰國時(403～221 BC)東北部屬楚黔中郡，是楚文化的一部分，其餘大部爲夜郎國，當時也已經是「有邑聚」的農耕社會。秦代曾在這裏築道路，修驛站，並劃南部入象郡。漢初廣大地區同巴、蜀、南粵等地都有貿易往來。漢武帝時改黔中郡爲武陵郡，夜郎去國號而附漢，置爲牂牁郡，同漢廷有密切的往還，黔西的畜牧業開始了持續 1,000 多年的發展。三國時蜀(221～263)諸葛亮經營「南中」，包括該省在內，經濟繼續有較穩定的發展。唐、宋時屬黔中道，由此開始簡稱「黔」。農墾範圍擴展到黔東、黔東北、黔北和黔西北的河谷地帶，在丘陵、山區引種了茶樹、油桐、漆樹。明置貴州布政使司，清置貴州省。明、清(1368～1911)以後，農墾範圍進一步擴大，尤其是黔北和黔東的河谷地帶，由於人口衆多，耕作比較精細。丘陵、山區在明代還引種了核桃、油茶、烏桕。清代柞蠶放養技術傳入黔北，還引種福建毛竹，大面積栽培杉樹，使經濟林得到巨大發展。鴉片戰爭(1840)後，逐漸興起了汞、鐵、銻、鉛鋅等礦的小型採煉業，而同時在農業中部出現了罌粟和糧食爭地的情況，糧食生產不夠自給。抗日戰爭時期，從沿海遷來若干工業，經濟一度有所發展。但戰爭結束後，又因資本和設備外流而很快衰落。直到 1949 年，該省仍然基本上是單一的農業經濟。

現在，已建立起煤炭、電力、鋼鐵、有色冶金、機械、化工、建築材料等重工業和以紡織、捲煙、食品、造紙爲主的輕工業。煤炭工業集中於六盤水市，還有貴陽、安順、桐梓、織(金)納(雍)等煤礦，已成爲中國南部的重要煤炭基地。有色冶金有汞、鋁、鉛鋅等，汞集中在銅仁萬山，鉛集中在黔中，鉛鋅、銻礦集中於黔西。南盤江、烏江及其支流貓跳河等建有大型梯級水電站，爲中國西南地區主要水電開發區。遵義是絲織中心，並有鋼鐵、機械等工業。貴陽有鋼鐵、煉鋁、機械、化工及多種輕工業，是省內的主要加工工業中心。釀酒工業分布普遍，仁懷茅台酒歷史悠久，馳名中外。水稻和玉蜀黍爲主要糧食作物，其他爲小麥、甘薯、馬鈴薯等。水稻產量占糧食產量一半以上，多分布於東半部盆地、壩子和低山丘陵。玉蜀黍主要分布在西半部山區。小麥播種面積發展最快。中部高原爲水稻和旱作物過渡地區。經濟作物有油菜、烤煙、甘蔗、甜菜、苧麻、黃紅麻、棉花、茶等。該省爲全國重要烤煙產區，品質優良，主要產於黔中、黔西。油菜種植普遍，甘蔗產於南北盤江流域和赤水河谷，甜菜集中於威寧地區。茶葉以黔中、黔東南所產較多。除產溫帶水果外，還產亞熱帶、熱帶水果柑橘、香蕉、荔枝、龍眼以及木薯、劍麻、香茅、咖啡、菠蘿等。南部河谷放養紫膠蟲，中部丘陵放養柞蠶。養畜爲農村副業，以牛、豬爲主。腸衣、豬鬃產量較大。山地草場廣闊，牧草四季常青，有發展畜牧業的廣闊前景。

1949 年前，鐵路只有黔桂線至獨山的一段。1927 年才開始建公路，總通車里程不到 2,000 公里。內河通航木船的里程也只有 1,000 多公里。各地運輸主要靠人背馬馱。現在，已全線建成黔桂、川黔、湘黔、貴昆等鐵路，公路擔負了省內運輸的主要任務。烏江、赤水河下游可通汽輪。貴陽有民航班機達北平(北京)和其他重要城市，並闢有到銅仁的省內航線。設有貴州大學等數所高等院校。人口 5,873,800(1987)。

Kweilin 中國廣西著名風景城市。詳桂林(Kuei-lin)條。

kwela 流行於南非的都市舞蹈音樂。詳基維拉(kivela)條。

Kweni 奎尼人。居住在象牙海岸的民族。詳古羅人(Guro)條。

Kwinana 奎納納

澳大利亞西澳大利亞州西南部城鎮。瀕臨科克本灣。原爲小遊覽地。20 世紀 50 年代中期興建大型煉油廠和附屬港口，輸入和加工來自中東的石油。此後，相繼建成煉鋼、軋鋼、煉鋁、氧化鈦加工和鎳精煉等工廠。現迅速工業化，新建起發電廠、港口和麥地那(Medina)住宅區等。人口 12,355(1981)。

Kyabram　開布蘭

澳大利亞維多利亞州中部城鎮，位於墨爾本以北約 200 公里(124 哩)處。"Kyabram"一詞源自土著文字，意爲「濃密的森林」。從墨爾本至此的鐵路線於 1887 年通達，灌溉系統於 1891 年完成之後，該居民點即逐漸繁盛。1954 年公布爲自治市鎮，1973 年成爲城鎮。爲一農產和水果生產區的服務中心。鎮內有水果裝罐廠、成衣和農業機械製造業。人口約 5,850(1985)。

Kyaikkami　吉坎眉

舊稱 AMHERST。下緬甸孟邦城鎮和療養地。在邦首府毛淡棉南面的半島上。原爲孟族人居民點。第一次緬甸戰爭(1824～1826)後由英國人建立。附近產水稻、茶葉、榴槤、芒果。手工藝品有柚木雕刻和竹雕。與毛淡棉和椰城通公路、鐵路。

Kyakhta　恰克圖

亦作 K'ACHTA。蘇聯俄羅斯聯邦布里亞特自治共和國城鎮。1934 年前稱特羅伊茨科薩夫斯克(TROITSKOSAVSK)，位於色楞格河盆地，鄰近蒙古。烏蘭烏德(Ulan-Ude)至烏蘭巴托(Ulaanbaatar)的鐵路和公路線經過該鎮。這兩條路線與古代商道並行，這條商道在 17、18 世紀是俄國與中國之間的唯一正式通道。1728 年俄國在此建特羅伊茨科薩夫斯克要塞(與恰克圖村毗鄰)。現有製鞋業。人口約 15,300(1973)。

kyanite　藍晶石

亦作 CYANITE，亦稱 DISTHENE。一種藍色或白色的矽酸鹽礦物，是在富含黏土質的沈積物發生區域變質時形成的。它是埋藏深的標誌，而不是應力高的標誌。藍晶石呈細長葉片狀，主要產於片麻岩和片岩中。產地有瑞士、義大利、蘇聯以及美國。藍晶石是一種鋁的矽酸鹽，Al_2OSiO_4 是製造火花塞及其他耐火陶瓷用的模來石的主要原料。一種透明的深藍色藍晶石有時被琢磨成寶石。

Kyaukpyu　皎漂

緬甸阿拉干邦城市。位於康伯米爾(Combermere)灣蘭里(Ramree)島北端。緬甸東北部天然避風深水港。爲仰光和加爾各答之間的稻米貿易口岸。設有國家博物館。交通以水路爲主。泥火山噴射易燃氣體表明儲有石油。人口約 7,335(最近普查)。

Kyaukse　皎施

緬甸曼德勒省城市。瀕臨藻基河。在曼德勒-仰光鐵路線上。爲緬甸乾旱地區中心。佛塔和古城遺迹遍布全市，其中包括瑞達朗塔。班朗河和藻基河有緬甸最大灌溉工程。產稻米和木材。人口約 10,794(最近普查)。

Kyburg, County of　基堡伯爵領地

Kyburg 亦作 KIBURG。中世紀瑞士歷史上的重要領地。11 世紀 20 年代起，基堡伯爵的第一世系在德意志政治中很有勢力，但於 1078 年絕嗣，他們的領地傳給迪林根(Dillingen)的士瓦本伯爵的一支。1218 年基堡的新伯爵繼承現西德巴登-符騰堡州中策林根(Zähringen)的大片土地。但到 1264 年，這一世系又已絕嗣。結果這塊領地由哈布斯堡家族繼承：阿爾(Aar)河以東歸後來的德意志國王魯道夫一世，河西歸魯道夫的堂兄弟們。1452 年，基堡伯爵領地的奧地利部分永久歸屬蘇黎世。

Kyd, Thomas　吉德(1558. 11. 6 受洗～1594. 12？)

英國戲劇家。所著『西班牙悲劇』開當時復仇悲劇(revenge tragedy, 參閱該條)風氣之先。他早就使用了後來許多劇作所用的結構，包括中間高潮和最終高潮。他對悲劇性緊張場面具有本能的敏感，對『西班牙悲劇』中的主角性格的刻畫，爲莎士比亞對哈姆雷特的心理研究創造了條件。『西班牙悲劇』於 1592 年 10 月列入出版商登記册，是當時最受歡迎的劇目之一，劇本多次再版。唯一另一部肯定是吉德寫的劇本名爲『科內莉亞』(*Cornelia*, 1594)，是譯自同名的法文劇。1591 年左右，他與馬羅(Christopher Marlowe)同住，因而以叛國嫌疑被逮捕，遭受酷刑。

Kydones, Demetrios　拜占庭神學家。詳西多內斯(Cydones, Demetrius)條。

Kydones, Prochoros　詳西多內斯(Cydones, Prochorus)條。

Kyffhäuser Mountains　屈夫霍伊瑟山脈

德語作 KYFFHÄUSER GEBIRGE。東德圖林根盆地北沿的兩個小山嶺。長 21 公里(13 哩)，最高峯海拔 477 公尺(1,565 呎)，山北陡峭，南爲緩坡。北山俯瞰金奧厄(Goldene Aue)河谷，山上有兩座已經傾圮的城堡。據民間傳說，12 世紀神聖羅馬帝國的皇帝腓特烈一世正在這座山裏酣睡，他一旦醒來，就會領導德國人民戰勝他們

的敵人。

Kyi language 詳卡西語(Khasi language)條。

Kyiv 蘇聯烏克蘭共和國首都。詳基輔(Kiev)條。

Kyle and Carrick 凱爾-卡里克

蘇格蘭斯特拉斯克萊德(Strathclyde)行政區內的一個區。1975 年設立。原爲亞爾(Ayr)郡的一部。面積 1,290 平方公里(498 平方哩)。凱爾平原有養牛業。南部多森林的卡里克高地飼養牛羊。氣候溫暖適宜種蔬菜。當地有海濱遊覽地，蘇格蘭國際機場，蘇格蘭民族詩人柏恩斯(Robert Burns)誕生地(阿洛韋〔Alloway〕)。亞爾爲區政府所在地。人口約 112,852(1982)。

kylix 基里克斯陶杯

亦作 CYLIX。古希臘陶器，爲闊碗形大酒杯，帶有水平把手，是從邁錫尼文化時期直到古典的雅典時期最流行的陶器造型之一。環繞外部表面常有彩繪的飾帶，描寫的主題取自神話故事或日常生活，在裏邊底部常繪有舞蹈或歡飲場面。

Kylver Stone 凱爾維爾石碑

一塊石灰石石板，上有公元 5 世紀如尼文字刻文，是現存最早的古日耳曼如尼文字記載，發現於瑞典哥得蘭省一墓穴中。除如尼字母外，刻工還鐫刻一個加大的如尼字母 ᛏ，頗似一株杉樹，另刻有費解的迴文詞 *sueus*，以獲致魔法保護墓穴。

Kymi 屈米

全名 KYMEN LÄÄNI，瑞典語作 KYMMENE LÄN。芬蘭東南部省分。南界芬蘭灣，東鄰蘇聯。陸地面積 10,736 平方公里(4,145 平方哩)。境內有塞馬(Saimaa)湖水系南部，湖水經屈米河和武奧克薩(Vuoksi)河排出。屈米河流域有木材加工和木器、鋼鐵、紡織等工廠以及花崗石和石灰石採伐場。省會科沃拉(Kouvola)有造紙廠和紙漿廠，是主要鐵路樞紐。科特卡(Kotka)和哈米納(Hamina)爲芬蘭灣最重要的兩個港口。1944 年建省。人口約 343,218(1982)。

Kynaston, Edward 基納斯頓(1640？～1706. 1)

別名 NED KYNASTON。傳說是英國男扮女裝的最後一個、也是最好的演員。1661 年在基利格魯(Killigrew)劇團包蒙(Francis Beaumont)和福萊柴爾(John Fletcher)編寫的『少女的悲劇』中扮演了他最後的婦女角色。英國日記作者丕普斯(Samuel Pepys)同年看了他在本瓊森的喜劇『安靜的女人』中扮演的幾個角色，在日記中寫道：「他分明是整個劇院最漂亮的女人，而作爲一個男人，也同樣是劇院中最英俊的一個。」1665 年他成爲倫敦科芬特廣場劇院的主角之一。1695 年，他到倫敦的林肯律師學院菲爾茲(Fields)劇院加入貝特頓(Thomas Betterton)劇團，此時他的記憶開始衰退。1699 年退出戲劇界。

Kyneton 基內頓

澳大利亞維多利亞州中部城鎮，濱臨坎帕斯皮(Campaspe)河，位於墨爾本西北約 85 公里(50 哩)處。1836～1841 年，以畜牧爲業的人定居於此。1849 年測量該地，並依英國赫特福德郡(Hertfordshire)的基內頓(今稱 Kington)命名。爲一羊毛、牛肉、乳品、燕麥、小麥及馬鈴薯等生產區的服務中心。鎮內有屠宰場、編織坊、製材廠、機械工廠以及乳品廠。係夏季的旅遊勝地，提供釣魚和其他娛樂活動。該鎮以青石建築物揚名，澳大利亞國家信託局曾把這些建築物加以分類。人口 3,815(1981)。

Kynewulf 古英語詩歌作者。詳基涅武甫(Cynewulf)條。

Kyō-yaki 京燒

17 世紀中葉在日本京都燒製的加彩陶瓷製品。京燒和有田的釉上彩製品形成鮮明的對照，後者受中國瓷器的影響很大，並且旨在出口；而京都的陶瓷器具有典型的日本風格，大都保留了傳統的宮廷風格，包括各式各樣的日用器皿、茶具和陳飾品等。這類製品是在陶輪上成型的，坯厚有一定比例，精巧而典雅。所畫的繪圖款式既有狩野派的風格，又繼承了大和繪的傳統。用色範圍包括紅、藍、黃、綠、紫、黑、銀色和金色，具有一種綜合的和諧色調。

Kyōdō tsūshinsha 共同通訊社

日本通訊社，於 1945 年 11 月成立，前身是同盟通訊社。同盟通訊社自 1936 年成立時起一直是日本政府的官方通訊機構。共同通訊社在日本報業界逐漸獲得威望，部分原因是它採用了諸如用電傳打字機發送模寫稿等技術革新措施。80 年代，該社在紐約和世界其他大城市都有代表。它在日本擁有約 110 家訂戶，包括報社、廣播電臺和電視臺。

Kyoga Lake 基奧加湖

亦作 KIOGA LAKE。烏干達中部湖泊。由維多利亞尼羅河形成，在納馬薩加利(Namasagali)和馬辛迪(Masindi)港之間可通航吃水度淺的船隻。湖泊海拔 1,033 公尺(3,390 呎)。

kyōgen　狂言

一種簡短的鬧劇或喜劇，在日本「能」劇(歌劇)演出的幕間插演，用16世紀後半葉的方言表演。演員著普通服飾，不戴面具(除非在模仿滑稽作品中使用)。通常在5齣「能」劇中，照規矩插演4齣狂言。

Kyogle　凱歐格爾

澳大利亞新南威爾士州東北部城鎮。爲附近繁榮的乳品產區和混合性農業區中心。有鐵路通雪梨等地。生產奶油、膠合板等。人口3,070(1981)。

Kyōha Shintō　教派神道

英語作 SECT SHINTŌ。根據1882年日本政府法令脫離國教神社神道教的民間宗教組織總稱。這些組織得不到國家資助，稱爲教會或教派，以區別於神社。到1908年時，共有13個教派獲得政府承認。這些教派又分化出許多支派和團體。第二次世界大戰結束後政府允許它們分立，於是原來的13個教派增爲75個。有些教派宣傳複雜的教義，重視發展信徒和傳教工作，成爲現代日本各新興宗教的雛型。教派神道中最有勢力的教派是天理教。

Kyokujitsu-shō　日本勳章。詳旭日章(Rising Sun, Order of the)條。

Kyŏmja　謙齋。朝鮮著名畫家。詳鄭鄯(Chŏng Sŏn)條。

Kyŏnggi-do　京畿道

英語作 KYŎNGGI PROVINCE。南韓西北部的道。北以臨時軍事分界線與北韓爲界，西瀕黃海。面積10,859平方公里(4,193平方哩)。首都漢城在該道中部，1946年起劃爲特別市，行政上不屬道管轄。原京畿道爲漢城糧倉，京畿平原有漢江和其支流灌溉，產稻米、大麥和小麥。漢城工業區已擴展到該道地區，20世紀60年代晚期開始修建公路，因此該道大部地區變爲漢城的外圍工業區。安養、富川、松南和議政府已發展爲漢城的衛星城。仁川市爲漢城的海港，水原市爲道首府。京畿灣中的白翎島和延坪島周圍海域爲良好漁場。人口4,794,240(1985)。

Kyŏngju　慶州

南韓東南部慶尙北道城市。位於道首府大邱東56公里(34哩)，離日本海海岸28公里(17哩)。曾爲新羅王國(57 BC～AD 935)首都。慶州平原被羣山及丘陵環繞，形成兩層天然屏障。古迹數以百計，有廟宇、石塔、陵墓、古冢、古堡等。8世紀在佛國寺附近土咸山頂(745公尺〔2,444呎〕)所建的石窟，爲全世界佛教藝術中最傑出的神殿之一。慶州是南韓重要旅遊勝地，每年觀光者逾百萬。有鐵路和公路通漢城和釜山。人口127,684(1985)。

Kyŏngsang-namdo　慶尙南道

英語作 SOUTH KYŎNGSANG PROVINCE。南韓東南部一道。首府釜山(1963年爲直轄市，行政上不歸道的管轄)。面積11,855平方公里(4,577平方哩)，大部分得到洛東江及其支流灌溉。金海三角洲平原，南北長15公里(9.5哩)，東西寬6.4公里(4哩)，爲南韓最佳產糧區之一。產稻米、大麥、豆類、馬鈴薯、棉花、亞麻、芝麻和水果。海岸線曲折，長達2,240公里(1,400哩，包括400多個島嶼在內)。海產品有40多種，爲南韓主要產魚區之一。晉州、忠武和三千浦有各種輕工業。港口城市蔚山、馬山和鎭海有重工業和化學工業。智異山(海拔1,915公尺〔6,283呎〕)爲國家公園。人口3,013,276(1985)。

Kyŏngsang-pukto　慶尙北道

英語作 NORTH KYŎNGSANG PROVINCE。南韓東部一道行政區。面積19,441平方公里(7,506平方哩)，幅員和人口均居南韓的首位。爲新羅王國(57 BC～AD 935)故土，現仍保持其文化傳統。學者、美術家、政治家等人才輩出。因太白山脈、小白山脈等環繞，夏季炎熱少雨。洛東江(朝鮮第二大河)及其支流南流，河谷平原狹窄。農產品有稻米、大麥、豆類和馬鈴薯。大邱附近盛產蘋果。20世紀60年代晚期，有些地區開始養牛。沿海和鬱陵島有海藻、烏賊、貝類等海產品。運輸業向稱發達。浦項和龜尾有紡織、機械製造、化工工業。1970年已在龜尾建成一個特別工業區。人口3,519,121(1985)。

Kyōto　京都

日本本州一個府。北瀕日本海。面積4,613平方公里(1,781平方哩)，大部爲丹波山地。1874年至第二次世界大戰，工業(尤其是紡織業)產量一直居該國首位(東京爲第九位)。後成爲近畿工業區之一部。首府設在原日本國都京都。其他主要城市有宇沼、福知山和舞鶴。人口約2,596,000(1986)。

Kyōto　京都

日本故都(794～1868)，現爲京都府首府。日本重要文化中心和佛教中心。在本州島，距工業大城市大阪和古都奈良均約46公里(29哩)。794年官務皇帝將國都從奈良遷此，城市仿照中國唐朝都城長安建造。平安時期(794～1185)爲日本政治和貴族文化中心。室町時

期(1338～1573)京都建起許多雄偉建築和著名園林，發展繪畫、能劇、茶道、花道藝術和陶瓷業。1594 年城南部建造起百山城堡。17 世紀初，德川家康將政府機構設在江戶(今東京)，皇宮仍在京都。1868 年明治維新開始後，國都和皇族住地遷往東京。城市面積 611 平方公里(236 平方哩)，三面環山。卡莫河、桂河等河流經市區與市南麗河匯合。屬典型日本內陸性氣候。8 月平均氣溫 27℃(80℉)，一月 3℃(38℉)。年平均降水量 1,

日本京都金閣寺
*CEB 供圖

575 公釐(62 吋)。城市布局呈方格棋盤狀。東-西、南-北兩條主要街道交叉處爲商業區。舊市中心一帶多小店鋪、作坊和住宅。交通位置重要。鐵路通大阪、東京；高速公路通大阪和名古屋；公路通奈良；淀川河運通大阪。市內汽車、電車交通發達。1987 年人口約 148 萬，居日本第六位。

工業項目有紡織(絲織、刺繡)、食品飲料加工、機械和化工。小作坊生產紙扇、偶人、漆器等。聞名的京都陶瓷業集中在清水區。作爲日本傳統教育和技藝訓練中心，設有 22 所國立和私立大學。京都大學(1897，前京都帝國大學)爲日本主要高等學府之一。作爲日本的佛教中心，設有數所佛教大學。主要文化設施有市藝術博物館、商業博物館、京都府圖書館、京都國立博物館等，收藏許多歷史文物和藝術珍品。舊皇宮重建於 1855 年，是最有代表性的日本建築之一。二條城堡(1603)是德川時代最著名城堡。每年舉行年度和季節性節慶活動。前來旅遊者衆多。

Kyōto-Ōsaka-Kōbe Region 詳京阪神工業地帶(Keihanshin Industrial Zone)條。

Kyōto University 京都大學

日語作 KYŌTO DAIGAKU。日本京都一所國立男女合校高等學府。該校根據 1872 年日本法律中關於設立帝國大學體系的條款，建於 1897 年，招收經過仔細選拔的少量學生，把他們培養成爲學者和帝國官員。京都帝國大學通常被稱爲京大，它很快成爲最重要的帝國大學之一，聲望僅次於東京大學。第二次世界大戰後，美國占領軍認爲日本的高等教育不民主，只培植少數英才，曾鼓勵日本建立大衆化的高等教育體系。儘管京都帝國大學去掉了「帝國」二字，改稱京都大學，併入大衆化高等教育體系之中，但其聲望猶存。因爲考入京都或東京大學，據說是那些想在日本工業界或行政機構中獲得好職位的學生所必不可少的條件，因此，京都大學的入學考試競爭性極强。日本大學校園內的政治活動很普遍，京都的許多學生曾積極參加 20 世紀 60 年代的學生運動。

Kyrenia 凱里尼亞

希臘語作 KIRÍNIA，土耳其語作 GIRNE。塞浦路斯北部沿海城市和區名。在土耳其族管轄地區。由古代希臘殖民者建立。拜占庭、法蘭克和威尼斯先後設防於此。在 1974 年土耳其入侵前是該國凱里尼亞區首府。現爲

凱里尼亞市一角
*CEB 供圖

貿易中心和海濱勝地。港灣旁有 12 世紀的城堡要塞。附近山中有 13 世紀貝拉帕伊斯(Bellapais)寺院和聖希拉里昂(St. Hilarion)要塞。凱里尼亞區建於 1960 年，西、北兩面瀕臨地中海，面積 640 平方公里(247 平方哩)。凱里尼亞山脈由東向西橫貫該區，與海岸平行，最高峯海拔 1,024 公尺(3,360 呎)。山北沿岸有狹窄的肥沃平原。在特魯利(Troulli)曾發現公元前 5250～ 前 4950 年居民點遺迹。1974 年後爲土耳其占領。農產品有莢豆、蔬菜、瓜果和堅果等。有養牛業和漁業。工業產飲料、罐頭、革製品、植物油、家具等。人口：市 1,322；區 15,604(1981)。

Kyrenia Mountains 凱里尼亞山脈

塞浦路斯北部山脈。東起聖安德烈亞斯角，西至科馬基蒂(Kormakiti)角，長約 160 公里(100 哩)。最高峯海拔 1,024 公尺。在哈利夫加(Halevga)以西，山形如手指，故名爲彭塔札克蒂洛斯山(Pentadactylos, 五指山)。

Kyriotes, John 詳吉奧梅特雷斯(Geometres, John)條。

kyūdō　弓道

日本的傳統箭術，與禪宗佛教密切相關。當弓箭已不再是武器時，射箭技藝由禪宗僧人和日本上層人士保留下來作爲陶冶身心的方法。西方射箭以中的爲目的，弓道則以修身養性爲主旨，講求射箭的動作和風格。弓道家使用傳統的大約長 2.3 公尺(7.5 呎)的不對稱弓，弓把設在從底部向上大約⅓處。弓用竹和桑木製造，用大麻纖維作弦。日本有很多弓道學校。東京和京都每年都舉行弓道比賽。參閱武藝(martial art)條。

Kyūshū　九州島

日本四島最南部島嶼。因封建時代全境分 9 個州而得名。兩側分別爲東海和太平洋。與本州隔有下關海峽，與韓國隔有東方水道。面積 42,149 平方公里(16,274 平方哩)。地質構造爲火成山系。南部爲亞熱帶氣候。九州以熱帶植物和煤礦藏聞名。島上有世界最大活火山口阿蘇山，還有阿蘇、霧島屋久、雲仙天草國立公園和著名溫泉療養地別府。行政上分爲福岡、鹿兒島、熊本、宮崎、長崎、大分、佐賀 7 個縣。主要城市有北九州(綜合工業城市)、福岡(商業中心)和長崎。

Kyustendil　丘斯滕迪爾

亦作 KÜSTENDIL 或 KJUSTENDIL。保加利亞的州和城鎮。州在該國西南部。城鎮在斯特魯馬(Struma)河流域沖積盆地的邊緣，原是東方貿易市場，現已發展成地毯工業中心，並有毛紡、水果加工、菜油、罐頭等工廠。鎮周圍有大型果園和葡萄園。人口：城鎮約 53,903(1981)；州約 198,571(1982)。

Kyzyl　克孜勒

舊稱 BELOTSARSK(1914～1918)或 KHEM-BELDYR(1918～1926)。蘇聯圖瓦自治共和國首府。位於大、小葉尼塞河匯流處。工業有製革、木材加工等。設有農學院和地區博物館。人口約 80,000(1987)。

Kyzyl-Kiya　克孜勒基亞

亦作 KYZYL-KIIA 或 KYZYL-KIJA。蘇聯吉爾吉斯蘇維埃社會主義共和國奧什(Osh)州城市。在費爾干納(Fergana)盆地南緣。現爲吉爾吉斯最早的採礦中心之一。耐火材料生產以及食品工業也很重要。人口 31,545(1970)。

Kyzylkum　克孜勒庫姆

土耳其語意爲紅沙漠，蘇聯哈薩克共和國和烏茲別克共和國境內的沙漠。面積約 300,000 平方公里(115,000 平方哩)。在錫爾河和阿姆河之間、鹹海東南。年降水量 100～200 公釐(4～8吋)。地面多爲沙壠，只生長沙漠植物。現用作牧場，有幾個小綠洲居民點。東南部的加茲利(Gazli)有天然氣田，中部的穆倫陶(Muruntau)有金礦。

Kzyl-Orda　克孜勒奧爾達

蘇聯哈薩克共和國南部一州。面積 228,100 平方公里(88,100 平方哩)，位於錫爾河下游。大部爲阿拉爾卡拉庫姆(Aral Karakum)沙漠和克孜勒庫姆沙漠，因此成爲哈薩克最炎熱乾燥地區之一。農業用水全靠錫爾河。主要農作物爲稻；沙漠上養殖卡拉庫爾羊。礦產有各種鹽、赭石和建築材料。鹹海盛產魚，鹹海城有魚品罐頭業。列寧斯克(Leninsk)附近的拜科努爾(Baykonyr)是蘇聯衛星發射場。奧倫堡-塔什干鐵路貫穿該州。首府爲克孜勒奧爾達。人口約 595,000(1983)。

Kzyl-Orda　克孜勒奧爾達

蘇聯哈薩克共和國克孜勒奧爾達州城市和首府。瀕臨錫爾河，建於 19 世紀初。1853 年被俄國人占領後改稱佩羅夫斯克(Perovsk)。十月革命後復稱阿克-梅切特(Ak-Mechet)，1925～1929 年作爲哈薩克首府時改今名。有食品及其他輕工業。市內有師範學院。人口約 189,000(1987)。

L

L-D process L-D法。詳鹼性氧氣煉鋼法(basic oxygen process)條。

La Baie 拉貝

加拿大魁北克省中南部城市。臨薩格奈(Saguenay)河南岸哈哈(Ha Ha)灣。1976年由大貝(Grande-Baie)、巴戈特維爾(Bagotville)和阿弗列港(Port-Alfred)3鎮合併成市。爲深水港和加拿大最繁忙港口之一。地處薩格奈河航運起點，也是周圍工業、伐木和乳製品地區的商業中心和鐵路終點站。工業有紙張製造等。人口約20,935(1981)。

La Baume le Blanc, Louise-Françoise de 詳埃瓦利埃女公爵(La Vallière, Louise-Françoise de La Baume le Blanc, duchesse de)條。

La Bourdonnais, Bertrand-François Mahé, comte de 拉布爾多內(1699. 2. 11～1753. 11. 10)

法國海軍司令，他在法英兩國爭奪控制印度時起過重要作用。19歲進入法屬東印度公司，當時已是海軍上尉。1726年參加占領馬拉巴爾(Malabar)海岸的馬埃(Mahé)。1735～1740年任法蘭西(模里西斯)羣島和波旁(留尼旺島)羣島總督。英法戰爭爆發後，他任印度洋地區艦隊司令。他在保衛法國前哨基地馬埃和在本地治理解救法屬東印度總督杜布雷(Joseph-François Dupleix)時功勳卓著，曾在海上兩次擊敗英軍。由於他從海上封鎖馬德拉斯，法國人得以在1746年9月占領這個重要港口。但因與杜布雷發生齟齬，被調任法蘭西羣島總督。他一氣之下回國。1748年以貪污罪被捕，在巴士底獄關押兩年多。

La Brea Tar Pits 拉布雷亞瀝青坑

在美國加利福尼亞州洛杉磯市的漢考克(Hancock)公園內。發現於1769年。有滲石油的「瀝青泉」。坑內多史前動植物化石。該市的喬治·佩基(George C. Page)博物館藏有100多萬件化石標本。洛杉磯縣自然歷史博物館也展出從該地出土的化石。

La Bruyère, Jean de 拉布呂耶爾(1645. 8～1696. 5. 10/11)

法國寫諷刺作品的道德學家。以法國文學傑作之一『品格論』(*Les Caractères de Théophraste traduits du grec avec les caractères ou les moeurs de ce siècle*)一書著稱於世。曾在奧爾良攻讀法律。人文學家波舒哀(Jacques-Bénigne Bossuet)介紹，任孔代親王之孫、波旁公爵的家庭教師。後留在孔代府邸內充當圖書管理員。由於其貌不揚，性情陰鬱，說話刻薄，他總是成爲人們的笑料。然而，這種狀況卻使他得以用敏銳的眼光看到金錢在一個道德敗壞的社會中所具有的威力，看到社會陋習的專橫，看到貴族的惰性、狂熱及其趕時髦的積習帶來的危險。他這部傑作出版於1688年，詞藻豐富，變化繁多，技巧掌握熟練。他的諷刺，由於陳述的多樣化而變得更加尖刻，文筆也更加生動，獲福樓拜和龔古爾兄弟等大作家的讚賞。在他活著的日子裏，『品格論』再版了8次。1693年被選入法蘭西學院。

La Calprenède, Gaultier de Coste, seigneur de 拉卡爾普雷奈德(1610？～1663)

法國作家。所著虛構歷史事實的傳奇冒險小說在17世紀的法國頗受歡迎。對於這種雜亂而鬆散的體裁，他能通過緊湊多變的情節，使之氣魄雄渾。在土魯斯結業後，參加近衛部隊，曾出征德國。他既從戎，又同時舞文弄墨。1635～1641年間寫了多齣悲劇及悲喜劇，其中『英國皇后珍妮』(*Jeanne Reyne d'Angleterre*, 1636)和『艾塞克斯伯爵』(1638)均取材於英國歷史。1642年開始創作一系列歌頌愛情和戰爭的小說，如描繪波斯帝國沒落的『卡桑德拉』(*Cassandre*, 10卷；1642～1645)；『克麗奧佩脫拉』(12卷，1647～1658)，敍述安東尼與克麗奧佩脫拉所生之女的故事；以及『法拉蒙』(*Faramond*, 12卷；1661～1670)，一個梅羅文加王朝的故事，最後5卷是他逝世後由他人所續。這些結構巧妙的傳奇小說發表後立即受到讀者歡迎。

La Chalotais, Louis-René de Caradeuc de 拉夏洛泰(1701. 3. 6～1785. 7. 12)

法國行政官員。1752年在雷恩(Rennes)的布列塔尼高等法院任檢察長。1761年抨擊耶穌會對法國中學的控制，成爲日益興起的反耶穌會運動的首領。次年，巴黎高等法院違反國王的意願，下令撤銷耶穌會。1763年，他領導自己的高等法院不承認政府有權把苦役法强加於布列塔尼。布列塔尼總督艾吉永(Duc d'Aiguillon)公爵剝奪拉夏洛泰兒子繼承他的職位的權利，以示報復。1765年布列塔尼高等法院法官罷審，使衝突達到頂點。拉夏洛泰被捕入獄(1765. 11)，獲釋後被流放到桑特(Saintes, 1767)。1771年，首相莫普(René-Nicolas de Maupeou)剝奪了高等法院的政治權力，但1774年路易十六即位後不久，高等法院的威信得到恢復，拉夏洛泰也官復原職。

La Chapelle-aux-Saints fossil 聖沙拜爾化石

人類化石遺存，是一幾乎完整的男性骨架。1908

年在法國科雷茲(Corrèze)省聖沙拜爾村一座石灰岩小洞穴的底部出土。隨同出土的還有屬於一種先進型穆斯特石器工藝的燧石石器，以及標誌寒冷氣候的化石動物羣的遺存(例如披毛犀、馴鹿、土撥鼠和野牛)；聖沙拜爾骨架的時代爲第四次冰期(玉木冰期)初期。這具顯然是屬於尼安德塔人的骨架已經成爲典型標本，其他被鑑定爲尼人的化石均曾與之作比較。骨架的顱骨碩大，穹窿低，額部傾斜度大，眉嵴粗隆呈弓形互相連接，有一個明顯的枕骨「圓隆」和一個小乳突；眼窩寬敞，鼻腔寬，齶骨大，下頜骨粗壯而無下頦隆凸；頸椎骨的棘突特別長，顯然足以附著粗大的頸肌羣，使之能夠支持其前伸的沈重頭顱；肢骨短而粗，關節面很大；前臂骨和小腿骨都有些彎曲，表明肌肉發達。

La Chaussée, Pierre-Claude Nivelle de　拉蕭塞(1692～1754. 3. 14)

法國劇作家。「流淚喜劇」的創始人。「流淚喜劇」是一種情節悲慘，催人落淚，但結局圓滿的詩劇，爲狄德羅「市民劇」的先驅。這種喜劇對心理的描寫雖然膚淺，但語言誇張，旨在給觀衆以道德上的教育。他一共寫有9部這類喜劇，其中有『母親學校』(*L'École des Mères*, 1744)、『梅拉尼德』(*Mélanide*, 1741)和『時髦的偏見』(*Le Préjugé à la mode*, 1735)。出生於富裕的資產階級家庭，到中年才開始文學生涯。41歲時發表第一個劇本『虛假的厭惡』(*La Fausse Antipathie*, 1733)，隨後繼續寫作，直到逝世。除了「流淚喜劇」以外，還寫有幾部喜劇和悲劇。1736年被選入法蘭西學院。

La Chétardie, Jacques-Joachim Trotti, marquis de　拉舍塔迪埃(1705. 10. 3～1759. 1. 1)

法國軍官和外交家，幫助伊利莎白公主得到俄國皇位。早年進入軍界，逐次晉升爲中尉(1721)、少校(1730)、上校(1734)。因工作出色，被派往荷蘭和普魯士，1739年出使俄國。爲了促使俄政府親法，他與彼得大帝的么女伊利莎白的支持者相互勾結，並得到她的法國醫生雷斯多格伯爵(Jean-Hermann, comte de Lestocq)的幫助，施巧計擁立伊利莎白登上皇位(1741. 12. 6)。伊利莎白即位後，拉舍塔迪埃獲得聖安德烈和聖安娜勳章，成爲新女皇的親信。1742年拉舍塔迪埃離開聖彼得堡，但1743年再度出使該地。然而他的過度關注似乎困擾了伊利莎白，1744年被俄國驅逐出境。受辱回法後至1745年再度加入法國陸軍前，他被關進蒙彼利埃城堡。後至義大利服役，1748年成爲中將。1749年出使杜林，1756年七年戰爭爆發時再度回到軍界。

la ch'in　中國撥弦樂器。詳琴(ch'in)條。

la chin　中國弦樂器。詳琴(ch'in)條。

La Condamine, Charles-Marie de　拉孔達明(1701. 1. 28～1774. 2. 4)

法國博物學家和數學家。1735年參加考察隊去秘魯測定赤道附近經度1°的長度。1743年離開考察隊，從基多(現位於厄瓜多爾)出發，開始4個月的乘木筏順流而下到亞馬遜河口的旅行。旅途中所經地區進行了人種學的觀察。

La Crosse　拉克羅斯

美國威斯康辛州西部城市，拉克羅斯縣縣城。瀕臨密西西比河，在布拉克河和拉克羅斯河匯合處。1841年建立貿易站。1856年建市。是一天然河港，爲重要轉運和鋸木中心。1858年通鐵路。1900年開始發展多種工業，現在生產空調器、膠鞋和啤酒。有威斯康辛大學拉克羅斯分校、西威斯康辛理工學院和維特博(Viterbo)學院。每年的「十月節」吸引著20多萬遊人。人口：市48,347(1980)；都會區約93,100(1984)。

La Curne de Sainte-Pelaye, Jean-Baptiste de　拉居爾納(1697. 6. 6～1781. 3. 1)

法國歷史學家和辭典編纂者。鄉紳家庭出身。1726年以後致力研究中世紀史。1754年任碑銘研究院院長。1758年任法蘭西科學院院士。曾編纂『古代法語歷史辭典』(*Dictionnaire historique de l'ancien langage françois, ou glossaire de la langue françoise depuis son origine jusqu'au siècle de Louis XIV*, 10卷；1875～1892)。該書第1卷於1780年即已編妥待印，因拉居爾納於1781年去世，以及法國大革命爆發等原因而推遲。第10卷中載有拉居爾納之生平。

La Farge, John　拉法吉(1835. 3. 31～1910. 11. 14)

美國最早的壁畫家，把19世紀中期法國風景畫風格融合於自己創作中。1856年到歐洲學畫，除了短期師事庫圖爾(Thomas Couture)外，主要靠自己研究，大部分時間在歐洲美術館中度過。回國之後受到畫家亨特(William Morris Hunt)的影響。19世紀70年代開始創作壁畫。最成熟的壁畫是在紐約市基督升天教堂中的『升天』(1887)。同時他發明了一種乳白光的彩色玻璃和富有想像力的設計，如『紅色與白色的芍藥』窗花作品(1886，波士頓美術館)，從而獲得了世界聲譽。臨近晚年，他到最有異國情調的地方去旅遊。19世紀90年代開始創作描繪日本和南太平洋景色的著名的水彩畫。此外還寫了一些著作，其中有『關於繪畫』(1895)、『寄自日本的畫家通信』(1897)以及對於日本畫家葛飾北齋的研究(1897)。

La Farge, Oliver (Hazard Perry) 拉法吉(1901. 12. 19～1963. 8. 2)

美國人類學家、小說家，通過自己的政治行動和小說成爲美國印第安人的代言人。祖輩多爲美國名人。畢生對美國印第安人感興趣。在哈佛大學時，專門研究人類學和考古學，對美國印第安人的文化已發生興趣。他的研究工作卓有成就，並受到尊敬，但還是放棄了研究，爲印第安人問題奔走呼籲。先後擔任全國印第安人事務協會主席和美國印第安人事務協會主席。他反對現代文學中用傷感筆調描寫的印第安人形象。第一部小說『愛笑的小伙子』(1929)對兩種文化的衝突作了富有詩意的、但又是現實主義的描寫。這部小說榮獲1929年普立茲小說獎。他的作品被認爲是抒情的，然而始終是以社會意識爲基礎的。他的自傳『原始材料』(*Raw Material*)發表於1945年。

La Farina, Giuseppe 拉法里納(1815. 7. 20～1863. 9. 5)

義大利革命家、作家、歷史學家。學者家庭出生。1835年獲得法學學位。1838年開始在那不勒斯等地進行革命活動。1847年創辦政治性刊物『黎明』(*L'Alba*)。1848年革命失敗後，他流亡巴黎，在巴黎居住到1853年。1853年返回杜林，1857年參加建立「義大利民族協會」。1860年他向加里波底提供軍費。同年春選入衆議院，後成爲國務顧問。主要著作爲『1815～1850年義大利史』(1851～1852)。其他著作有兩卷本的『13世紀研究』(*Studi sul secolo XIII*, 1841)、10卷本的『義大利史』(1846)和『1848～1849年的西西里革命』(1851)。

La Fayette, Gilbert Motier de 拉斐德(1380？～1462. 2. 23)

百年戰爭期間的法國元帥，國王查理七世的著名顧問。1409年在義大利服役後，任波旁內省司法長官。在與英格蘭交戰期間，波旁公爵約翰一世任命他爲朗格多克(Languedoc)和吉耶訥(Guyenne)的總督。他在羅亞爾河畔戰勝英格蘭人和勃艮地人以後，於1420年任多菲內(Dauphiné)總督，並晉升法國元帥。1424年爲英軍俘擄，不久獲釋。1429年在奧爾良和帕泰(Patay)服役於貞德軍中。作爲查理七世的大樞密院成員，他曾參加爲國王與勃艮地和解作準備的訥韋爾(Nevers)和阿拉斯(Arras)兩次會議(1435)。1445～1448年間，他致力改革陸軍。1449年應召重服現役，對諾曼地的英軍發動進攻。

La Fayette, Marie-Joseph-Paul-Yves-Roch-Gilbert du Motier, marquis de 詳拉斐德侯爵(Lafayette, Marie-Joseph-Paul-Yves-Roch-Gilbert du Motier, marquis de)條。

La Fayette, Marie-Madeleine (Pioche de la Vergne), comtesse de 拉斐德夫人(1634. 3. 18受洗～1693. 5. 25)

別名拉法耶特夫人(MADAME DE LA FAYETTE)。法國女作家。所著『克萊芙王妃』(*La Princesse de Clèves*)是法國小說的一個里程碑。投石黨內亂期間，在巴黎結識塞維尼夫人(Madame de Sévigné)以及未來的雷斯大主教。1655年與拉法耶特伯爵莫蒂爾(François Motier)結婚，1659年離異，隻身回到巴黎。在整個60年代中，深受奧爾良公爵夫人、英國的安妮(Henrietta Anne)的寵愛，並開始與著名的『箴言錄』(*Maximes*)的作者拉羅什富科公爵(Duc de La Rochefoucauld)建立持久親密的友誼。兩人共同設立一個著名的文學社。她寫了兩部平淡無奇的傳奇小說之後，便開始寫傑作『克萊芙王妃』，1678年以匿名發表。雖然故事發生在16世紀中葉，但書中描繪的習俗卻與作者處於同時代，描寫一位貞潔的少婦壓抑著自己對一位青年貴族的感情。這部小說在文學上的高明之處在於對話高雅，感人肺腑，以及作者對於未能如願以償的悲劇性愛情這一主題所具有的心理洞察力。

La Flesche, Francis 拉弗萊什(1857. 12. 25～1932. 9. 5)

美國人種學家，爲美國印第安人的權利奮鬥一生。曾把自己19世紀60年代在一所教會學校讀書時的經歷寫成一本富有文學趣味的書，這本回憶錄題名『中間的5個』(1900初版，1963新版)，根據美國一個受過多民族教育的印第安人的觀點來寫，是本不可多得的好書。他的祖父是法國商人，祖母是奧馬哈(Omaha)人，父親是部落首領，姐妹蘇塞特是位作家、印第安人運動的活動家，另一姐妹蘇珊是奧馬哈部落一位醫生。1881～1910年拉弗萊什在華盛頓特區印第安事務局任職，同時獲法學士學位。1910年起，在美國人種局任人種學專家，1929年退休。曾與佛萊柴爾(Alice Cunningham Fletcher)合著『奧馬哈部落』(1911)，另著有『奧薩格語辭典』(1932)和『奧色薩格第安人的戰爭禮儀與和平禮儀』(1938)。

La Flesche, Susette 拉弗萊什(1854～1903. 5. 26)

印第安名爲BRIGHT EYES。美國印第安人作家、演講家和爭取印第安人權利運動的活動家。其祖父是法國商人，祖母是奧馬哈人；父親是奧馬哈人首領，對法國和印第安人的文化都很熟悉，把孩子們都送到長老會創辦的學校讀書。其妹蘇珊深造後成爲醫生。其弟法蘭西斯是位人種學家。她本人曾在新澤西州伊利莎白市繼續

學習，回到俄馬哈居留地後在一所公立學校任教。她和父親都投入篷卡印第安人(Ponca Indian)的運動。1881年與『俄馬哈先驅報』編輯蒂貝爾斯(Thomas H. Tibbles)結婚。此後她繼續爲反對强迫印第安人遷出世代定居的土地而抗爭，爲此周遊美國和蘇格蘭，發表演講，進行呼籲。她和丈夫定居在俄馬哈居留地。她從事印第安人故事的寫作，並爲故事作插圖，還幫助丈夫做編輯工作。

La Follette, Robert M(arion)　拉福萊特(1855. 6. 14～1925. 6. 18)

美國衆議員、州長和參議員，進步運動的著名領袖。1879年從威斯康辛大學畢業，1880～1884年執律師業，不久被選爲衆議員，一連3任，主要關心的是精簡政策和他所在地區的農民利益。1890年落選，重操律師舊業。1891年因公開揭發州內共和黨黨棍向他行賄的事實，而成爲政界大亨的對頭，聲名大振。其後6年裏日漸衆多的人擁護他在共和黨內建立一個反對主體派的集團。1897年提出一系列改革主張，如改革稅制、改進民主政治、要求對鐵路徵收高額稅和直接推選議員候選人。1900年當選爲州長，1902和1904年兩次連任。在任內提出新的政治措施：1. 借重大學教授草擬法案；2. 公布反對他改革計畫的議員姓名。1906年被選爲參議員，當時參議院有「百萬富翁庇護所」之稱，而他則以鮮明不同的作風從政。在任期中提出降低鐵路運費和保護勞工等立法。他認爲：政治是普通消費者和納稅人對於控制政府的「自私的既得利益者」之間的不斷鬥爭。1908年他在參院發表：全國經濟已被不到100個人所控制，而這些人又受摩根銀行和美孚石油公司的支配。1909年創辦『拉福萊特週刊』，以後改爲月刊，最後改名『進步』。

拉福萊特(1906)
＊美國國會圖書館供圖

1909～1911年他成爲國會中進步分子的領袖。1912年大部分進步人士在老羅斯福和他之間挑選總統候選人，而他對羅斯福的猛烈抨擊卻大失人心，喪失了領袖的地位。1917年的國際形勢又使他成爲反戰運動的領袖。他認爲美國干涉國外事務的目的是保護大公司的投資和撲滅革命，大多數人民是反對美國捲入戰爭的。在1916～1917年他發起一次關於戰爭的公民投票運動；在參院反對政府武裝商船，反對對德宣戰；戰爭爆發後他反對徵兵，保護反戰者的公民自由權；堅持應由富人和大公司負擔戰爭經費。主戰派紛紛要求以叛國罪罷免他的議員職位，但參院調查委員會宣告其無罪，他再次成爲千百萬反戰美國人的英雄。戰後拉福萊特著力揭發貪污舞弊案件，其中最重要的是揭發哈定政府的石油醜聞。由於工農團體對民主黨和共和黨同樣失望，有人要他作爲第三黨的候選人競選總統，他謝絕了。

La Fontaine　拉芳登(1655～1738)

亦稱 MLLE DE LAFONTAINE。法國芭蕾舞女明星，第一個職業女芭蕾舞演員。1681年她以首席女舞蹈家身分在巴黎歌劇院首次演出呂里(Jean-Baptiste Lully)的芭蕾舞劇『愛情的勝利』(*Le Triomphe de l'amour*)，在此以前所有女角都由青年男子扮演。雖然有過長而狹窄的劇裝束縛，加上當時的芭蕾技術水平有限，但她的舞姿仍然如此優美嫵媚，以致人們稱她爲舞蹈皇后。她在歌劇院表演舞蹈將近10年之後，到一個修道院退隱。

La Fontaine, Jean de　拉封丹(1621. 7. 8？～1695. 4. 13)

法國17世紀寓言詩人。以其『寓言詩』(1668)聞名於世。在法國，『寓言詩』家喻戶曉、雅俗共賞，獲得20世紀著名作家紀德、梵樂希(Paul Valéry)和季荷杜(Jean Giraudoux)等的高度評價。出生於香檳省一個中產階級家庭。1652～1671年，他繼承父親的職位，做管理森林水澤的小官。後到巴黎，廣交名士，從事寫作，經常參加學者、哲人和作家們的聚會。1683年被選爲法蘭西學院院士。他的『寓言詩』多取材於伊索寓言和東方傳說。這些簡單的故事經他仔細加工後，便成爲意義深刻、生動活潑的寓言。他善於通過巧妙的藝術手法和精練的語言，寥寥數筆就刻劃出人物的性格。

『寓言詩』約有240首，內容之豐富、諷刺之尖銳，達到了驚人的地步，是當時社會各階層的鏡子，反映了時代的思想和政治問題。詩中哲理性的教誨集中了諺語中表達的智慧，充滿樂觀主義精神。普通的農民、希臘神話傳說中的英雄、故事中經常出現的動物，在他的寓言中扮演著各種角色，具有超越時代的普遍意義。寓言深入淺出，以動物代表各種不同類型的人，刻劃得維妙維肖。文體流暢自然，優美和諧，是法國詩歌藝術的精華，詩體長短不一，韻律各異。拉封丹正是透過音韻的變化及其相互作用，使他的『寓言詩』獲得抑揚頓挫的藝術效果。社會各階層的語言，從典雅到俚俗、從商賈行

話到宗教哲學用語，他都運用得恰到好處。除『寓言詩』外，他還寫有『故事詩』(*Contes*, 1664～1685)和韻文小說『普緒喀和丘比特的愛情』(*Les Amours de Psiché et de Cupidon*)。後者文字灑脫，把纖細的感情與機智的諷刺巧妙地融合在一起，對女性的心理也有較細緻的描寫。拉封丹博覽羣書，從作品的內容和方法上效法前人，吸取了豐富多采的古代文化遺產，在其至少 40 年的創作活動中，留下了大量的優秀作品，顯示了他的聰明才智和嚴謹的創作態度。

La Fosse, Charles de　拉福斯(1636. 6. 15～1716. 12. 13)

de La Fosse 亦作 DELAFOSSE。法國畫家，其裝飾性歷史題材和寓言題材壁畫，在繼承 17 世紀法國巴洛克藝術變體的同時，發展了一種色彩較淡而更加明亮的風格，成爲 18 世紀洛可可繪畫的先聲。其最傑出的作品

拉福斯『太陽彩車』
＊CEB 供圖

是爲巴黎傷殘軍人教堂圓頂做的裝飾(1705)。凡爾賽宮狄安娜畫廊中的『伊菲熱尼亞的犧牲』和阿波羅畫廊中的『日出』是其勒布倫(Charles Le Brun)風格傑作。1673 年他成爲皇家學院成員，1715 年任院長。

La Galissonière, Roland-Michel Barin, marquis de　拉加利索尼埃侯爵(1693. 11. 11～1756. 10. 26)

Barin 亦作 BARRIN。法國海軍軍官。海軍中將之子，曾在巴黎博韋(Beauvais)學院求學。1710 年爲海軍候補軍官，翌年乘「英雄號」去加拿大。1734～1735 年參加西印度羣島戰役。1738 年封聖路易勳章爵士。1747 年任新法蘭西總督(實際上等於加拿大總督)。1749 年回國。1750 年成爲海軍少將，1754 年任海軍第一分遣艦隊司令。翌年晉升海軍中將。

La Fresnaye, Roger de　拉弗雷內(1885. 7. 11～1925. 11. 27)

法國畫家。曾在巴黎美術學院和朗松學院(Ranson)學習。1909 年前其畫帶有德尼(Maurice Denis)象徵派作品的影響。嗣後的幾年裏(1910～1913)對立體派產生興趣，成爲立體派「黃金小組」的成員。其立體派作品給人一種非正統的感覺。1917 年因傷殘退伍，到法國南部療養，在那裏作了一些出色的立體派水彩畫和素描，色彩明快，富有浪漫情調。在臨終的前幾年，開始畫現實主義的作品，如『居內梅肖像』(Portrait of Guynemer, 1921～1923；巴黎國立現代藝術博物館藏)。

拉弗雷內『靜物』
＊CEB 供圖

La Glorieta Pass, Battle of　拉格洛列塔山口戰役

亦稱 BATTLE OF APACHE CANYON，BATTLE OF JOHNSON'S RANCH 或 BATTLE OF PIGEON'S RANCH。美國南北戰爭時期，聯邦軍和南方聯盟軍在新墨西哥州聖大非西南約 24 公里(15 哩)的阿帕切峽谷的一次戰鬥，發生在 1862 年 3 月 28 日。雙方都自稱戰勝了對方，但通過這一戰役，南方聯盟軍進窺加利福尼亞採金地區的企圖遭到粉碎。

La Goulette　拉果萊特，突尼西亞北部城鎮。詳哈勒格瓦迪(Ḥalq al-Wadı)條。

La Grande　拉格蘭德

美國俄勒岡州東北部城市、聯合縣縣城。瀕臨大龍德(Grande Ronde)河。1861 年始有人定居，後發展爲牛、木材和小麥產區的貿易中心。設有東俄勒岡州立學院。每年有印第安人藝術節和藍山山脈牛仔騎術競技。人口 11,354(1980)。

La Grange　拉格蘭奇

美國喬治亞州西部城市、特魯普(Troup)縣縣城。1828 年建市。原是產棉區的貿易中心。經濟現以多種經營的農業和紡織工業爲基礎。附近的娛樂場所有溫泉

和卡勒韋(Callaway)公園。設有拉格蘭奇學院。附近還有石英開採場。人口約25,023(1982)。

La Guardia, Fiorello H(enry)　拉加第亞(1882. 12. 11～1947. 9. 20)

美國國會議員、紐約市3任市長(1933～1945)。生長在亞利桑那州，16歲時移居布達佩斯，先後在該地及

加拉第亞
*美國國會圖書館供圖

的里雅斯特(Trieste)和阜姆(Fiume)美國領事館工作，1906年返美。在紐約大學攻讀法律，1910年進入律師界。1916年選入國會，後赴歐參加第一次世界大戰，1918年恢復議員職位，反對軍費開支，支持婦女選舉權。1922年再次當選，以提倡保護有組織勞工的立法而著名。他與諾利斯(George W. Norris)聯合提出諾利斯-拉加第亞法案(1932)，這一法案禁止法院限制罷工、聯合抵制及和平設置糾察。在市長任內，他力反貪污，支持勞工，改良市政，修訂城市章程。爲人喜諧謔，富戲劇性，曾派猶太人警察護衛來訪的納粹代表團。另外一次，在煤礦工人罷工中，他切斷了談判代表在其中吵鬧不休的會議室的暖氣供應。後被任命爲美國民防處主任(1941)、聯合國善後救濟總署署長(1946)。

La Guma, Alex　拉古瑪(1925. 2. 20～1985. 10. 11)

60年代南非黑人小說家。所著具特色的短篇小說(如『夜遊』〔1962〕、『石頭國』〔1965〕及『季節結束的霧中』〔1972〕)，以洞悉入微的觀察力使這些作品具有力量，並由情節本身來表現其中的喜、怒、哀、樂。拉古瑪出生在一個積極參與有色人種解放運動的家庭。1960年加入激進報紙『新年代』工作。隨後幾年，他曾因參與有色人種大會的活動以及私藏禁書而多次被拘留和監禁。1962年起，他遭日夜軟禁近5年之久。由於南非政府禁止他的寫作與言論，1966年他攜全家前往倫敦，在此流亡至1979年。晚年曾任南非非洲人國民大會黨駐古巴代表。

第一部小說『夜遊』描述在開普敦最艱困地區的一羣人反壓迫的奮鬥，特別是描繪一名遭不公平開除的年輕人之道德瓦解。此書通篇抗議的主題於『三股繩』(*And a Threefold Cord*, 1964)中再度出現，後者描寫種族隔離對一個黑人家庭造成墮落的影響。『石頭國』則是出自拉古瑪本身的牢獄經驗。他的短篇小說在許多文選和雜誌刊出。1979年出版小說『伯勞鳥的季節』。拉古瑪的作品風格鮮明，對話豐富多采，擅長以同情心和現實主義手法表現生活在受人欺壓慘境下的勞苦大衆，因而享有盛譽。

La Habana　哈瓦那

古巴中西部省分。面積5,674平方公里(2,191平方哩)。人煙稠密。北部和中部爲丘陵，南部爲坡度平緩的平原。北部海岸有階地、海灘和風景秀麗的哈瓦那灣；南部海岸的沼澤地爲紅樹森林所覆蓋。生產大量甘蔗、煙草、水果、蔬菜和牛奶供應首都市場。哈瓦那市區和四郊建有許多工廠。有現代化公路、鐵路及航空交通網。人口約598,000(1983)。

La Harpe, Frédéric-César de　拉阿爾普(1754. 4. 6～1838. 3. 30)

瑞士政治領袖，沃州的愛國志士。1784年去俄國宮廷，給未來的沙皇亞歷山大及其弟君士坦丁當家庭教師。法國大革命爆發後，他開始在聖彼得堡策劃沃州人的起義。1794年返回瑞士，然後去巴黎尋求法國的援助。1797年發表反對伯恩統治的小册子『論沃州憲法』(*Essai sur la constitution du pays de Vaud*)。同年12月請求法國督政府對瑞士進行軍事干涉，以確保沃州的獨立。1798年3月法國入侵，他與奧克斯(Peter Ochs)共同建立一個統一的瑞士政府。1798年6月29日，他參加赫爾維蒂(Helvetic)共和國督政府。1800年1月發生政變，他被廢黜，逃亡國外。1815年代表瑞士和沃州出席維也納會議。翌年回沃州任州議員，直到1828年。

La Harpe, Jean-François de　拉阿爾普(1739. 11. 20～1803. 2. 11)

法國評論家和不成功的劇作家。曾寫過嚴厲的、帶有挑撥性的評論和法國文學史。9歲成爲孤兒。19歲時據說寫過一篇諷刺文章而被逮捕入獄，因此變得尖酸刻薄和愛挖苦人。在他衆多而又平凡的劇作中，悲劇『瓦維克』(*Warwick*, 1763)和從未上演過的一齣感人肺腑的悲劇『美拉尼』(*Mélanie*, 1778)被視爲佳作。他爲文學雜誌『法蘭西信使』(*Mercure de France*)撰寫評論文章，並任該雜誌編輯，開始受到尊敬，但由於他的評論冷酷而缺乏人情味，常常得不到好感。1786年經過冷靜的考慮他被選進法蘭西學院，後在新建立的國立中學裏授課。他把講義編纂成書，成爲長達16卷的『文學教程』(*Cours de littérature*, 1799～1805)，這是他最佳之作。他

是一位狂熱的革命者，但受到懷疑，1794 年 4 月被關入監獄。他深爲周圍發生的恐怖事件所刺激，經歷了一場精神危機，終以虔誠天主教徒和反動分子的身分重新出現。他的『全集』(*Oeuvres*)出版於 1821 年。

La Hire, Laurent de　拉伊爾(1606. 2. 27～1656. 12. 28)

La Hire 亦作 LA HYRE。法國巴洛克古典主義畫家，作品以嚴肅、質樸、高貴著稱。1648 年與其他 11 位藝術家一起創建法國皇家學院。1640 年左右受樞機主教黎塞留之託爲王宮作裝飾性神話題材作品；後又爲戈布蘭(Gobelin)掛毯廠設計掛毯。

La Hontan, Louis-Armand de Lom d'Arce, baron de　拉翁唐(1666. 6. 9～1715)

La Hontan 亦作 LAHONTAN。法國軍人和作家。曾到今加拿大和美國探險，並記述了他的旅行和美洲的原始生活。1683 年以海軍上尉的身分到加拿大。1684 年參加對安大略湖易洛魁印第安人作戰，1687 年控制聖約瑟夫堡。1688～1689 年到威斯康辛河和密西西比河沿岸地區探險。1692 年回法國途中在紐芬蘭參加普萊桑斯(Plaisance)的法國移民對英國的戰爭。爲此，他成爲國王在普萊桑斯的代理人，但此地總督指控他抗上，故於 1693 年逃往葡萄牙。1703 年所著『拉翁唐男爵先生到北美洲的新航行』(*Nouveaux Voyages de Mr. le Baron de Lahontan dans l'Amérique Septentrionale*, 2 卷)，被認爲是 17 世紀關於新法蘭西的優秀著作，敍述有關原始生活方式的哲學，促進原始主義在法國和英國的發展。

La Junta　拉洪塔

美國科羅拉多州東南部城市，奧特羅縣縣城。瀕臨阿肯色河。1901 年設市。現爲通往新墨西哥的運輸點和鐵路交叉點，有大型鐵路維修廠。地處甜菜和蔬菜產區。牲畜貿易重要。有奧特羅初級學院和一座博物館。每年夏季由印第安童子軍舉辦科舍印第安舞會。附近有本特(Bent)舊要塞國家歷史遺址。人口 8,338(1980)。

la Kara　拉卡拉河

亦稱 KARA。多哥北部經濟區。西與迦納毗鄰，東與貝寧接壤。西部爲平原，東部爲山區。面積 11,630 平方公里(4,490 平方哩)。氣候濕熱，每年有雨、旱兩季。農業飼養牲畜，種植高粱、薯蕷、花生、稻米、棉花和粟。首府卡拉(原名拉馬卡拉〔Lama-Kara〕)經公路北通熱帶草原區的芒戈(Mango)，南通首都洛梅。西北部有克蘭國家公園之一部。人口約 429,000(1980)。

La Libertad　拉利伯塔德

亦稱 LIBERTAD。秘魯北部省分。西濱太平洋。面積 23,241 平方公里(8,973 平方哩)。有馬拉尼翁(Marañón)河流經。曾爲莫奇卡(Mochica)和奇穆(Chimú)文化(以陶器、灌溉工程、大城鎮著名)的發源地。後併入印加帝國。殖民時期(1533～1821)，政治、商業和宗教地位重要，是最早脫離西班牙獨立的省分。現在，經濟活動和人口都集中在沿海河谷地區，特別是省會特魯希略(Trujillo, 參閱該條)及其港口薩拉韋里(Salaverry)周圍，出產棉花、稻米、咖啡、甘蔗。山區種植穀物、馬鈴薯，放養牛羊。公路、鐵路交通發達。人口約 1,072,100(1984)。

La Libertad　拉利伯塔德

薩爾瓦多中西部省分。自太平洋海濱，過火山帶，至倫帕(Lempa)河谷，面積 1,653 平方公里(638 平方哩)。豆類、甘蔗、咖啡、水果、玉米產量居全國前列。沿海平原生產香脂，占全國產量⅓以上。人口約 388,538(1981)。

La Libertad　拉利伯塔德

薩爾瓦多拉利伯塔德省城市。20 世紀初期爲全國最大港口之一。自 1976 年起停止國際商業航運，但仍爲重要漁港。農業和海濱遊覽業亦爲重要經濟活動。人口約 25,758(1980)。

La Línea　拉利內阿

全名爲 LA LÍNEA DE LA CONCEPCIÓN。西班牙安達魯西亞地區加的斯省城鎮。臨直布羅陀灣，與英屬直布羅陀交界。有水果和蔬菜加工業，生產軟木、酒、茅草製品等。設有西班牙直布羅陀沿線駐軍指揮機構。人口 56,282(1981)。

La Louvière　拉盧維耶爾

比利時埃諾(Hainaut)省城鎮。瀕中央運河。14 世紀起爲採煤中心。現爲重要鋼鐵製造業中心，生產鋼板、家具和陶瓷。附近的瑪麗蒙特(Mariemont)公園是以荷蘭女王匈牙利的瑪麗命名。公園中的博物館(1962～1967 建)收有高盧、羅馬和梅羅文加王朝的古代文物、圖爾奈(Tournai)瓷器和遠東藝術品，還有一座藏書 70,000 卷的圖書館。有鐵路和公路與蒙斯(Mons)、沙勒羅瓦(Charleroi)、布魯塞爾相連。人口約 76,534(1983)。

La Ma'dukelleng　詳阿龍・辛康(Arung Singkang)條。

La Mancha　拉曼查

西班牙中部裸露的高原。海拔 610 公尺(2,000 呎)。在托萊多(Toledo)山脈和昆卡(Cuenca)丘陵西部山嘴之間，南以莫雷納(Morena)山脈爲界，北接拉阿爾卡里亞(La Alcarria)地區，跨昆卡、托萊多、阿爾瓦塞特(Albacete)和雷亞爾城(Ciudad Real)四省。中世紀爲基督徒和摩爾人軍隊之間的地帶。現在經濟以農業爲主。北部的漁獵區吸引著越來越多的遊人。該地區幾乎完全保持著塞萬提小說『唐吉訶德』所描述的景觀，許多村莊與唐吉訶德故事有關。

La Marche, Olivier de 拉馬什(1425？～1502. 2. 1)

勃艮地編年史家和詩人，作爲歷史學家，善於爲騎士傳統辯護。終生在勃艮地宮廷中服務。最重要著作爲『勃艮地公爵查理家族狀況』(*L'État de la maison du duc Charles de Bourgogne*, 1474)，其中大部分爲勃艮地統治家族歌功頌德。『回憶錄』兩卷約在1490 年完成，雖然文筆生動活潑，但無歷史價值。

La Marmora, Alfonso Ferrero 拉馬爾莫拉(1804. 11. 18～1878. 1. 5)

義大利將軍和政治家。杜林軍事學院畢業。1823 年從軍，在義大利抗擊奧地利的獨立戰爭中嶄露頭角，在博爾蓋托(Borghetto)和皮斯希埃拉(Pischiera)諸戰役(1848)中表現尤爲出色。在克里米亞戰爭(1855)中，他指揮薩丁尼亞的軍隊。1848 年革命時，他救出薩丁尼亞國王阿爾伯特(Charles Albert)。同年10 月，他晉升爲將軍，任陸軍大臣。1849 年他鎮壓熱那亞的暴動。1859～1860 年任皮埃蒙特(Piedmont)首相。1864 年再次出任首相。1866 年任外交大臣，使義大利和普魯士締結反奧同盟。著有『1866 年政治與軍事事件的補充說明』(*Un po' più di luce sugli eventi politici e militari dell'anno 1866*, 1873)。

La Matanza 拉馬坦薩

阿根廷大布宜諾斯艾利斯的行政區。面積 323 平方公里(125 平方哩)，東北是首都布宜諾斯艾利斯，東南連洛馬斯德薩莫拉(Lomas de Zamora)和埃斯特萬・埃切維里亞(Esteban Echeverría)行政區，西南接馬科斯巴斯(Marcos Paz)行政區，西北鄰梅洛(Merlo)和莫龍(Morón)行政區，東南臨拉馬坦薩河，除首府聖胡斯托外，主要城鎮有貝爾格拉諾將軍城(Ciudad General Belgrano)、馬德羅鎮(Villa Madero)、盧祖里亞鎮(Villa Luzuriaga)、拉費爾雷雷(Laferrere)等。工業生產犁鏵、汽車配件、紙張和橡膠製品。農業生產小麥、玉米、大麥、苜蓿、飼養牲畜。首都發展將拉馬坦薩劃入大布宜諾斯艾利斯西南郊區，約有½地區處在大布宜諾斯艾利斯城市區。有鐵路和公路貫穿。聖胡斯托飛機場在區中央，拉馬坦薩飛機場在區東北部。人口 949,566(1980)。

La Mettrie, Julien Offroy de 拉美特利(1709. 12. 25～1751. 11. 11)

法蘭西醫生和哲學家。對精神現象所作的唯物主義解釋，爲行爲主義的發展奠定了基礎，並且在現代唯物主義歷史上起了重要作用。在理姆斯大學取得醫學學位。又在萊頓大學從布爾哈夫(Herman Boerhaave, 拉美特利把他的一些作品譯成法語)研究醫學，並且在法國軍隊中任外科醫生。經過一場病後，他深信精神現象與頭腦和神經系統中有機的變化有直接聯繫。包含這些觀點的『靈魂的自然史』(*Histoire naturelle de l'âme*, 1745)一書出版後引起一些人的强烈抗議，他被迫離開巴黎。政府的絞刑吏將此書焚毀。1747 在荷蘭發表了『人是機器』(*L'Homme-machine*)，他在此書中更加大膽地、更加充分地並且極有特色地發揮了唯物主義的和無神論的觀點。在『論幸福或反塞內加』(*Discours sur le bonheur ou l'anti-Sénèque*)一書中提出包含這些原則的倫理學。然後他又被迫離開荷蘭，但是在柏林卻受到腓特烈大帝的歡迎(1748)，被任命爲宮廷教師，並被指定在科學院任職。由於他相信無神論是通向幸福的唯一途徑，而生活的目的是感官的享受，因此他一生都是一個無憂無慮的享樂主義者，最後死於食物中毒。他的文集『哲學著作集』(*Oeuvres philosophiques*)於 1751年出版。

La Mothe Le Vayer, François de 拉莫特・勒瓦耶(1588～1672)

筆名爲奧洛修斯・圖培洛(OROSIUS TUBERO)。法國獨立的思想家和作家。提出一種懷疑論哲學，比蒙田的學說更激進，但不像培爾(Pierre Bayle)的學說那樣絕

拉莫特・勒瓦耶
＊美國大英百科全書公司供圖

對。他繼承父業，成爲巴黎議會的法律顧問，但不久因更喜愛文學，而辭去顧問職務。所著『法國民族與西班牙民族的不同氣質』(*La Contrariété d'humeur entre la nation française et l'espagnole*, 1636)和『論法國人的口才』(*Considérations sur l'eloquence française*, 1638)使他得以進入法蘭西學院(1639)。他受到有勢力的樞機主教黎塞留的賞識，成爲幾位貴族青年的私人教師。同時也是路易十四的私人教師(1652～1657)。爲路易十四寫了一整套教本。國王任命他爲法國的史官和政府顧問官以示酬勞。哲學著作甚多，包括『論異教徒的德行』(*De la vertu des païens*, 1642)；一篇題爲『論歷史上的缺乏必然性』(*Du peu de certitude qu'il y a dans l'histoire*, 1668)的論文是法國歷史批判的開端；五篇有關懷疑論的對話，在他去世後以奧洛修斯·圖培洛的筆名發表，分別討論了意見的分歧、孤獨的價值、愚人的美德以及宗教的差異。

La Noue, François de　拉努(1531～1591. 8. 4)

法國宗教戰爭中胡格諾派方面的名將。1558 年成爲新教徒，不久開始爲胡格諾派的事業奮鬥。1570 年和約簽訂後，他在尼德蘭與西班牙人作戰。1572 年聖巴多羅買節屠殺新教徒的慘案發生後，他奉查理九世之命，使拉羅謝爾(La Rochelle)的居民同國王和解。1574～1578 年任拉羅謝爾的胡格諾派的將軍。1580 年又在尼德蘭作戰，被西班牙人生俘，囚禁 5 年。他在獄中寫出『政治與軍事論文集』。獲釋後返回法國，爲亨利四世效勞。

La Orotava　拉奧羅塔瓦

西班牙城鎮。在北大西洋加那利羣島特內里費(Tenerife)島北部。行政上屬聖克魯斯(Santa Cruz)省。有港口。爲療養勝地。出產香蕉、煙草和胭脂紅。人口 31,394(1981)。

La Oroya　拉奧羅亞

亦稱 OROYA。秘魯胡寧(Junin)省堯利(Yauli)縣縣城。地處海拔 3,717 公尺(12,195 呎)的高原，瀕臨曼塔羅(Mantaro)和堯利河匯合處。當地是富足的採礦區，冶煉銅、鋅、銀、鉛。有水電站。通鐵路、公路，是連接利馬和內地的交通樞紐。出產穀物、牲畜、馬鈴薯。人口 34,940(1981)。

La Palma　拉帕爾馬

全名作 SAN MIGUEL DE LA PALMA。北大西洋加那利羣島中的一個島。屬西班牙聖克魯斯省。面積 728 平方公里(281 平方哩)。中部有被闢爲國家公園的塔武連特(Taburiente)火山口(直徑10 公里〔6 哩〕)。出產香蕉、番茄、煙草和刺繡，大部經首府拉帕爾馬聖克魯斯的港口輸出。人口 72,665(1981)。

La Pampa　拉潘帕

阿根廷中部省分。位於乾旱的阿根廷大平原，面積 143,440 平方公里(55,382 平方哩)。西半部是寬闊的、布滿沼澤的低窪地，人煙稀少。東半部土地肥沃，適宜放牧。有牛羊飼養業，種植小麥、玉蜀黍、亞麻、大麥及苜蓿。布宜諾斯艾利斯省的布蘭卡(Bahia Blanca)港是該省產品外運口岸。省會聖羅莎(Santa Rosa, 參閱該條)和皮科將軍鎮(General Pico)是該省僅有的重要城鎮。人口約 222,000(1983)。

La Paz　拉巴斯

玻利維亞西北部省分。西與秘魯和智利接壤。1826 年設置。面積 133,985 平方公里(51,732 平方哩)，境內地形、氣候不一。西南爲高原，東南爲山地，東部是熱帶河谷，北部是亞馬遜流域邊緣的雨林帶。河流以德薩瓜德羅(Desaguadero)河最重要。省會拉巴斯也是首都和該省經濟中心。有採礦、畜牧和農業。重要礦產有錫、金、銻、鉛、銅、鎢。因的的喀喀湖附近發掘出古代蒂亞瓦納科(Tiahuanaco)文化遺址，旅遊業成爲新的經濟項目。該省公路優良，有鐵路通往智利、秘魯、阿根廷、巴西。拉巴斯市設有國際機場。人口約 2,029,008(1984)。

La Paz　拉巴斯

玻利維亞首都和拉巴斯省省會，該國最大城市。海拔 3,250～4,100 公尺(10,650～13,250 呎)，是世界上位置最高的首都。因高山阻隔，可免受冷風吹襲。1548 年由西班牙征服者在印加人村落的基礎上建立。1898

拉巴斯市內國家政府宮
*美國大英百科全書公司供圖

年成爲全國政府所在地(蘇克雷〔Sucre, 參閱該條〕仍爲法定首都)。全城以拉巴斯河東岸的穆里略(Murillo)廣場爲中心，有現代大教堂、政府和立法機構大廈、狹窄陡斜的老式街道和許多摩天大樓。工業以食品加工和消費

品生產爲主。有玻利維亞聖安德烈斯(San Andrés)大學(1830)、玻利維亞天主教大學(1966)、國立藝術博物館和國立考古博物館。公路、鐵路通智利、阿根廷、巴西。國際機場設在俯瞰該城的高原臺地上。人口約992,592(1985)。

La Paz　拉巴斯

薩爾瓦多南部省分。面積1,224平方公里(473平方哩)，多丘陵山岳，地勢向南傾斜至太平洋沿岸平原。曾發生諾尼烏亞爾科族(Nonualco)印第安人抗暴動亂。棉花、水果(香蕉、大蕉、菠蘿)和水稻產量居全國前列。火山坡地種植咖啡。人口約249,635(1981)。

La Paz　拉巴斯

宏都拉斯西南部省分。面積2,331平方公里(900平方哩)。大部爲崎嶇起伏的山地。農村人口多爲印第安人，散居於小山村中。經濟作物以咖啡爲主。伐木業亦重要。省會爲拉巴斯。人口約86,627(1983)。

La Paz　拉巴斯

宏都拉斯拉巴斯省省會，位於科馬亞瓜(Comayagua)河谷。建於1792年。現爲周圍農牧區的商業中心。市內有鋸木、製革、釀酒廠。附近有些採礦業。有公路通首都等地。人口約17,507(1983)。

La Paz　拉巴斯

墨西哥南下加利福尼亞州首府。瀕臨加利福尼亞灣的拉巴斯灣。爲全州最大城市。建於19世紀初，1828～1887年爲下加利福尼亞州首府。主要收入來自漁業、農業、畜牧業和旅遊業。爲遊覽勝地，具有南海風光，可供深海捕魚、划船、滑水和其他水上運動，附近山上可狩獵。有航空線、鐵路通墨西哥高原馬薩特蘭(Mazatlán)。人口130,427(1980)。

La Pérouse, Jean-François de Galaup, comte de 拉佩魯茲(1741. 8. 22～1788？)

法國航海家。曾指揮「指南針號」，在「觀象儀號」陪伴下，於1785年8月1日從法國出航，繞過合恩角，在南太平洋中的第一個停泊點復活節島停留(1786. 4. 9)。後訪問了桑維奇羣島(今夏威夷)取道去北美。1786年6月到達阿拉斯加南岸的聖依萊亞斯(St. Elias)山附近，向南考察了除舊金山至蒙特雷(Monterey)以外的海岸。然後橫渡太平洋，於1787年1月3日到達中國南部海岸的澳門。4月9日離開馬尼拉後，開始考察亞洲海岸，穿過日本海，直到韃靼海峽，觀察了位於庫頁島與日本北海道之間的而以他本人命名的海峽。

他在堪察加的西伯利亞半島上的彼得羅巴甫洛夫斯克(Petropavlovsk)，將考察紀錄和地圖經陸路發往法國。然後前往航海家羣島(今薩摩亞羣島)。「觀象儀號」船長和11名船員在那裏遇害。拉佩魯茲隨後在去澳大利

拉佩魯茲
＊美國國會圖書館供圖

亞東南部植物學灣的途中到達友誼島(今東加島)和諾福克(Norfolk)島，並於1788年3月10日離開植物學灣。以後即無訊息。直到1826～1827年，英國探險家狄龍(Peter Dillon)船長才在聖克魯茲羣島(今索羅門羣島)的瓦尼科羅(Vanikoro)島附近發現「指南針號」和「觀象儀號」曾到過那裏的證據。1828年，法國探險家杜爾維爾(Dumont d'Urville)也看到失事船隻的殘骸，並從島上居民了解到兩隻船上約有30人在岸上被殺，其他武裝良好的船員得以逃脫。

La Perouse Strait　拉佩魯茲海峽

俄語作PROLIV LAPERUZA，日語作宗谷海峽(SŌYA-KAIKYŌ)。蘇聯庫頁島與日本北海道之間的國際水道。連接鄂霍茨克海與日本海。最窄處寬度爲43公里(27哩)，平均水深51～118公尺(167～387呎)。海流湍急，冬季結冰。

La Piedad Cavadas　拉彼達卡瓦達斯

墨西哥米卻肯(Michoacán)州西北部城市。瀕臨萊爾馬(Lerma)河。1871年設市。經濟以畜牧業爲主。乳製品業發達，以乳酪和奶油著稱。還產玉米、豆和小麥。人口34,963(1970)。

La Plata River　拉布拉他河

西班牙語作RÍO DE LA PLATA。在波多黎各中東部。源出卡耶伊(Cayey)山脈西坡。西北流，轉向北部沿海平原，在多拉多(Dorado)北面注入大西洋。全長約70公里(45哩)。沿河狹長沖積平原和臺地種植煙草、棉花、柚子和蔬菜。

La Plata　拉布拉他

阿根廷布宜諾斯艾利斯省省會。城市規劃模仿華盛

頓模式。市內有市政圖書館、天文臺、哥德式大教堂、政府機關大樓、國立拉布拉他大學及其博物館(收藏有南美洲最重要的古生物和人類學展品)。該市的輸出港有鐵路和公路通往出產穀物、牛的南美大草原。經濟生產多種多樣。有肉類加工、煉油、化工、冷凍機和電氣設備製造業。人口約 454,884(1980)。

拉布拉他市內的大教堂
＊美國大英百科全書公司供圖

La Porte　拉波特

美國印第安納州西北部城市。1830 年始有人定居。地處富庶農區，生產農機、人造花卉、模具、散熱器、橡膠製品和鋼鑄件等。市內拉波特縣歷史陳列館展有各種槍支。附近湖濱遊覽區有冬夏運動設施。人口約 21,616(1986)。

La Révellière-Lépeaux, Louis-Marie de　拉雷韋耶爾-勒波(1753. 8. 25～1824. 3. 27)

法國大革命時期督政府的成員。1789 年當選爲出席三級會議的第三等級代表。1792 年任國民公會議員。1793～1794 年恐怖統治時期，他隱匿不出。羅伯斯比垮臺後，他回到國民公會，參加1795 年憲法起草委員會。先後任國民公會議長、五人督政府(1795～1799)成員。他的政策的特點是極端仇視基督教。1799 年 6 月 18 日他被迫離開督政府。從此脫離政界。1804 年拒絕宣誓效忠拿破崙。其回憶錄發表於1873 年。

La Rioja　拉里奧哈

阿根廷西北部省分。面積 89,680 平方公里(34,626 平方哩)。省會拉里奧哈。東南部是乾旱的平原。西北部有安地斯山脈由南至北貫穿。與阿根廷西南部的其他地區一樣，15 世紀後爲印加帝國之一部。境內溪流水量小、水源匱乏，嚴重地影響了農業和礦業的發展。安蘇隆(Anzulón)河和拉里奧哈河的水壩爲鄰近少數地區提供灌溉水和電力。僅在安地斯山區谷地有小片灌溉區，

種植少量的小麥、葡萄、柑橙、橄欖、煙草及苜蓿。主要的經濟活動是採礦業，出產金、銀、銅、鎳、錫、鈷、煤、明礬及鹽，其中法馬蒂納(Famatina)的銅礦最爲著名。人口約 183,000(1986)。

La Rioja　拉里奧哈

阿根廷拉里奧哈省省會。瀕臨里奧哈河，位於貝拉斯科(Velasco)山麓。1894 年毀於地震。後按現代化的規劃重建。商業活動以農業、釀酒和礦產冶煉業爲基礎。人口約 67,043(1981)。

La Rioja　拉里奧哈

爲西班牙擁有自治政體的一區，範圍與西班牙中北部之拉里奧哈省(1833 年建省，1980 年之前稱洛格羅尼奧)相當，面積爲 5,034 平方公里(1,944 平方哩)。原屬舊卡斯提爾(Old Castile, 參閱該條)。

該區西北角有高聳的歐帕雷涅(Obarenes)山脈，並以此和布爾戈斯(Burgos)省分界。石波羅河由西北蜿蜒流向東南，北段繞經阿拉瓦(Álava)及那瓦爾二省。拉里奧哈區東接薩拉戈薩省。厄波羅河谷向南延伸到上里奧哈山區。伊比利亞山脈聳立拉里奧哈南部，並延伸至索里亞(Soria)省，其主要高山有戴孟達(Demanda)山以及烏比昂(Urbión)山峯。拉里奧哈南部卡默羅斯(Cameros)地區，亦爲高山地帶，有格來拉(Glera, 奧哈〔Oja〕)、那耶利亞(Najerilla)、依來瓜(Iregua)、雷薩(Leza)與西達可斯(Cidacos)河流經。該區屬大陸性氣候，但受大西洋影響而有所改變；厄波羅河附近溫度最高；雨量適中，由東向西及由南向北遞增。年雨量 400～700 公釐(16～28 吋)。

居民聚居於厄波羅河及其支流沿岸有灌溉系統的農業地帶，主要農產品爲葡萄、穀類及園藝作物。支流流域較易設置傳統灌溉系統。1930 年開鑿了羅多撒(Lodosa)運河，引用厄波羅河本流，極度擴張了灌溉農地。下里奧哈居民聚居在人口 2,000 以上的市鎮。以旱作及畜牧爲主的伊比利亞山脈之居民不斷遷出，集中於省會洛格羅尼奧(Logroño, 參閱該條)市，亦有移居比斯開、吉普斯夸(Guipúzcoa)、薩拉戈薩、巴塞隆納及馬德里等省的。伊比利亞山脈傳統上屬於遊牧地區。自 1836 年喪失皇家放牧權後，家畜數目不斷下降。

上里奧哈地區生產西班牙上等紅酒。19 世紀末期，巴斯克(指庇里牛斯山兩側居民)出資將葡萄園專業化。1867～1900 年間設立了 12 處葡萄專業區。下里奧哈葡萄園以生產微甜餐前紅酒著稱。雖然葡萄酒的品質管制對較大酒商有利，但小型葡萄酒廠因組織合作社仍得以倖存。因該省接近巴斯克市場，其農產品已趨多元化，新的農產品有小胡瓜、胡蘿蔔、韮菜及蘆筍。

工業革命之前，拉里奧哈已有小型紡織工業，多集中在卡默羅斯、奧狄科薩(Ortigosa)、慕尼亞(Munilla)及塞韋拉德里奧亞哈瑪(Cervera del Río Alhama)諸城。19世紀中葉起，食品加工已成主要工業，但此類通常爲家族式經營，常苦於資本投資不足，而只能提供季節性的就業機會。1936～1939年西班牙發生內戰，這些食品加工業在戰後陷於停頓。又因臨近阿拉瓦、那瓦爾、薩拉戈薩及布爾戈斯等工業區，其工業之多元發展也遭到不利影響。1980年在納耶拉(Nájera)地區發現石油。下里奧哈有公路通往畢爾包、薩拉戈薩與巴塞隆納，但交通非常頻繁，納耶拉市至納瓦雷德(Navarrete)市之間與阿羅(Haro)至分馬約爾(Fuenmayor)之間的公路交通量亦相當大，其餘地方則不如上述。主要商業中心有洛格羅尼奧、阿羅、阿爾內多(Arnedo)、卡拉奧拉(Calahorra)及聖多明哥德拉卡爾薩達(Santo Domingo de la Calzada)等。全區有多項慶祝葡萄豐收的節慶，洛格羅尼奧市定於每年9月之第三週舉行。慶典中有二輪馬車遊行、鬥牛等節目。阿羅市定於6月最後一週，全體市民赴聖斐利德比利比奧(San Felices de Bilibio)的修道院朝聖，並舉行飲酒比賽，以紀念以前阿羅市與米蘭達德厄波羅市的領土之爭。人口約263,080(1986)。

La Rive, Auguste-Arthur de 拉里夫(1801. 10. 9～1873. 11. 27)

瑞士物理學家，電池電化學理論的奠基人之一。1823年當選爲日內瓦科學院自然哲學學部主席。在此後的7年中從事各種氣體的比熱及地殼溫度的研究。1836年對早期伏打電池的研究進一步發展了電學理論。他和英國物理學家法拉第同樣認爲電池電流由化學作用產生。1840年發明了銀和黃銅的鍍金的方法，因此獲法蘭西科學院的3,000法郎獎金(1841)。他的論文『理論電學和應用電學』(*Traité d'électricité théorique et appliquée*, 1854～1858)被譯成數國文字。稍後，在研究電流通過氣體的放電現象時，發現電火花通過氧氣會生成臭氧。

拉里夫
＊瑞士國立圖書館供圖

La Roche, Sophie von 拉羅什(1731. 12. 6～1807. 2. 18)

娘家姓 GUTERMANN。德國女作家。她的第一部最重要的作品『施特恩海姆小姐傳』(*Geschichte des Fräuleins von Sternheim*, 1771)是首次由婦女寫的有獨創見解的德語小說。1754年嫁給拉羅什(G. M. Franck von La Roche)，後來成爲阿爾尼姆(Bettina von Arnim)和布倫坦諾(Clemens Brentano)的祖母，這2個人都與浪漫主義運動有關聯。從1771年起，她辦了一個文藝沙龍，年輕的歌德曾參加其中。那一年，維蘭德(Christoph Martin Wieland)編輯出版了她第一本小說。其頑強的勸喻精神和局部的書信體裁係模仿英國的模式，但是也同盧騷的『新愛洛綺思』(*La Nouvelle Héloïse*)所開創的新式小說有關聯。在她的小說裏，激情開始在理性的倫理和道德旁邊占有一席之地。施特恩海姆小姐的憂鬱心情，以及書中的「懺悔」色彩，使該小說贏得聲譽。這部作品也受啓蒙運動的理性精神的影響，顯示了她對經濟問題和包括婦女教育在內的社會問題的興趣。

La Rochefoucauld FAMILY 拉羅什富科家族

法國最顯貴的家族之一。其歷史可在昂古穆瓦(Angoumois)追溯到1019年。屬於這個家族的公爵頭銜有：拉羅什富科公爵(1622)、拉羅什吉永(La Roche-Guyon)公爵(1679)、昂維爾(Anville)公爵(1732)、埃斯蒂薩克(Estissac)公爵、利昂庫爾(Liancourt)公爵(1747)、杜多維爾(Doudeauville)公爵(1780)、比薩恰(Bisaccia)公爵(那不勒斯稱號，1851)以及埃斯特雷(Estrées)公爵(西班牙稱號，1892)。該家族最著名的2個成員弗朗索瓦和弗朗索瓦·亞歷山大·弗雷德里克有專文論述。17世紀中葉，這個家族曾强烈要求在法國得到王侯的特權，但沒有成功。然而，比薩恰爵號的擁有者卻於1855年在巴伐利亞獲得了王侯地位。

La Rochefoucauld, François VI, duc de 拉羅什富科(1613. 9. 15～1680. 3. 16/17)

亦稱 PRINCE DE MARCILLAC(迄1650)。17世紀法國倫理作家。生於巴黎一個貴族之家。1635年在一位貴婦人的鼓動下，參與了反對黎塞留的密謀。事敗後被囚於巴士底獄，旋即流放外地。1646年接替其父任普瓦圖(Poitou)省長。1648～1653年參加孔代親王領導的反王權的投石黨內戰，在戰爭中多次負傷，最後被迫退出戰鬥。1655年重獲宮廷恩寵，回到巴黎，自此即不再過問政治，以大部分時間博覽羣書和參加文藝沙龍活動。

當時在沙龍中時興一種遊戲，即用最簡明尖銳的語言提出倫理格言。拉羅什富科將自己的警句記錄下來，

修改擴充，集成『箴言錄』(*Maximes*)5卷，初版於1665年。拉羅什富科思想雜駁，『箴言錄』主要表現了作者憤世嫉俗的思想。「德行消失在利欲之中，正如河流消失在海洋之中」這條箴言就是這種思想的最好體現。拉羅什富科意識到在人們周圍阻撓他們的行動、嘲弄他們的知識的那種神秘力量，意識到人們對自身的無知，以及

拉羅什富科畫像，凡爾賽宮藏。
＊美國大英百科全書公司供圖

思維與存在、存在與行動之間的矛盾。有些箴言宣揚無所作爲，而另外一些則接近於尼采對權力意志的鼓吹。受拉羅什富科影響的，有英國的哈代、德國的尼采、法國的司湯達爾、聖伯夫(Charles-Augustin Sainte-Beuve)和紀德。拉羅什富科作品的文句變化萬千，輕靈精巧，使『箴言錄』成爲一顆晶瑩的明珠。『箴言錄』自1665至1678年共出5版，每版都經過精心修改。第五版出版後2年，拉羅什富科死於巴黎。除『箴言錄』外，他還著有『回憶錄』(*Mémoires*, 1662)。

La Rochefoucauld-Liancourt, François-Alexandre-Frédéric, duc de 拉羅什富科-利昂庫爾(1747. 1. 11～1827. 3. 27)

法國教育家和社會改革家。他曾在陸軍中服役。1769年去英格蘭考察耕作方法歸來後，創辦模範農場，並爲窮苦士兵的子弟創辦工藝學校。1788年在路易十六贊助下，這所學校改稱「祖國兒女學校」。他曾作爲克萊蒙(Clermont)和博韋(Beauvais)的貴族代表，出席1789年的三級會議。同年7月18日任國民議會議長，極力捍衛王黨的利益，並繼續從事改革活動，任國民議會的醫政委員會主席。1790年在利昂庫爾設立棉紡廠。1792年8月巴黎的王宮被占領後，他逃往英格蘭，後去美國。1799年返國。帝政時期，他在有關衛生、工藝製造和監獄等方面的國家委員會中任職，繼續贊助進步改革，如引進天花疫苗等。他是基督道德協會委員，廢奴運動的領導人。1814年路易十八封他爲法國貴族。1825年他回到利昂庫爾，開辦第一家儲蓄銀行。其著述主要涉及經濟問題，如論英格蘭稅制、窮苦救濟、教育等。

La Rocque, Jean-François de 詳羅貝瓦勒(Roberval, Jean-François de La Rocque, sieur de)條。

La Romana 拉羅馬納

多明尼加共和國東南部省分。面積541平方公里(209平方哩)。出產甘蔗和牛。省會拉羅馬納市。人口109,769(1981)。

La Romana 拉羅馬納

多明尼加共和國拉羅馬納省省會和主要港口。1911年建成大型糖廠後發展迅速。有食品加工、肥皂、製鞋、家具等工廠。港口主要裝運糖。漁業發達。建有新型高級住宅。人口91,571(1981)。

La Rue, Pierre de 拉呂(1460？～1518. 11. 20)

德語作PETER VAN STRATEN；亦稱PIERCHON DE LA RUE，PERCHON DE LA RUE或PIERSON DE LA RUE。採用文藝復興時期音樂中的法蘭德斯或尼德蘭風格進行創作的比利時傑出作曲家，以宗教音樂著稱。1492年起在布魯塞爾腓力處工作，1508年起服務於尼德蘭總督瑪格麗特，並隨同他們訪問了法國和西班牙。1516年在庫特賴(Courtrai)成爲教士團成員。他的30多首彌撒曲和大約45首經文曲，以緊湊、簡練的風格和靈巧的結構出名。還寫有32首世俗樂曲和獨唱曲。

La-sa 中國西藏首府。詳拉薩(Lhasa)條。

La Sale, Antoine de 拉薩爾(1386？～1460？)

La Sale亦作LA SALLE。法國作家，主要以所著『聖特雷的小約翰』(*Petit Jehan de Saintré*)爲人們所銘記。1400～1448年，他爲安茹公爵路易二世、路易三世和勒內(René)效力。安茹家族對西西里王國提出的要求使他多次前往義大利，他的勸諭性作品對他在那裏非凡而奇特的經歷有詳細的描述。1415年參加一次前往葡萄牙對休達(Ceuta)的摩爾人的遠征。1448年當聖波勒(St. Pol)伯爵盧森堡的路易諸子的家庭教師。在那裏他寫了『拉薩爾』(1451，一本道德軼事集)、『聖特雷的小約翰』(1456)、『弗雷納夫人的安慰』(*Du Réconfort à Madame de Fresne*, 1457)，以及一封『論比武的信』(*Lettre sur les tournois*, 1459)。『聖特雷的小約翰』一書在法國散文小說的發展過程中具有重要的地位，作者的文筆優雅、風趣、敏感和寫實。

La Salle 拉薩爾

加拿大魁北克省南部城市，在蒙特婁島南岸。第二次世界大戰後，蒙特婁市擴大，將該市併入。1959年

加入大蒙特婁，現基本上爲蒙特婁市郊區住宅區。製造業有酒精飲料、食品、磚瓦材料、塑料、化工品、鋼材構件、藥品、木箱、取暖與致冷設備。弗萊明磨坊建於1816年，其4層樓錐形風車成爲該市名勝。有一座霍諾雷-梅謝爾(Honoré-Mercier)橋，使該市與聖羅倫斯河南岸的考納瓦加(Caughnawaga)相連接。人口76,299(1981)。

La Salle 拉薩爾

美國伊利諾州中北部城市。瀕臨伊利諾河。與珀魯(Peru)和奧格爾斯比(Oglesby)組成了城市聯合體。1830年創建。1852年設建制。通伊利諾-密西根運河、伊利諾中部鐵路和岩島鐵路後，發展迅速。現經濟以農業、輕工業、化工、採鋅和金屬工業爲主。有伊利諾瓦利(Illinois Valley)社區學院。人口10,347(1980)。

La Salle, Antoine de 詳拉薩爾(La Sale, Antoine de)條。

La Salle, Saint Jean-Baptiste de 拉薩爾(1651. 4. 30～1719. 4. 7)

法國慈善家、教育家。在理姆斯參與創辦慈善學校，隨後將該校教員組成天主教教育弟兄會(1680)。他還爲中產階級男學生創辦寄宿學校，興辦教養院和師範學院。

La Salle, René-Robert Cavelier, sieur de 拉薩爾(1643. 11. 22～1687. 3. 19)

法國的北美洲探險家。試圖通過在大湖區和密西西比河上使用航船促進皮毛貿易並爲法國建立殖民帝國。出生於盧昂。原學習宗教，後對探險發生興趣。1666年到加拿大，在蒙特婁獲得土地並建立皮毛貿易點。1669年前往俄亥俄地區探察。在法屬加拿大總督支持下，在安大略湖今京斯敦(Kingston)處建立要塞，加强法國對這一地區的控制。由於其能力和膽識，法王路易十四授予他貴族稱號。

1677年受權開拓新法蘭西西部地區並爲此借了大批債務。1679年建造第一艘伊利湖商船。他沿密西西比河而下，過密西西比河和伊利諾河匯合處到達墨西哥灣。1682年4月宣布整個密西西比河流域爲法國所有，並命名爲路易斯安那。1683年在伊利諾河上建立聖路易堡。其後期雄心是在密西西比河口建立要塞並攻占墨西哥的部分西班牙領地。這一計畫受到正與西班牙交戰的法王的支持。遠征中船隊速航，到達東距預定登陸地點805公里(500哩)的德克薩斯的馬塔戈達(Matagorda)灣。後船隊數次找尋密西西比河失敗。1687年3月拉薩爾被叛變者殺死。

La Scala 史卡拉歌劇院

全名作TEATRO ALLA SCALA。義大利首屈一指的歌劇院，世界上最主要的歌劇院之一，設於米蘭。1776年由奧地利女皇瑪麗亞特蕾西亞(當時奧地利統治米蘭)興建，以取代早已燒毀的舊劇場。第二次世界大戰期間被炸毀，1946年重建復業。劇院演出劇目繁多，演出大量冷門劇，但仍演出少量熱門劇來保持平衡。19世紀，大作曲家威爾第曾與劇院合作。托斯卡尼尼(Arturo Toscanini)就任該院藝術指導時期是劇院歷史上最佳時期之一。劇院另有小史卡拉劇院，一個芭蕾舞團和芭蕾舞學校以及一所歌唱學校。

La Serena 拉塞雷納

智利科金博(Coquimbo)地區首府。位於俯視科金博灣沿海臺地。建於1543年左右，1549年被迪亞吉塔(Diaguita)印第安人摧毀，翌年於今址重建，1552年建市。現爲總主教駐地，有大教堂及許多教堂和女修道院。爲農業、乳品業中心及旅遊勝地，與聖地牙哥有鐵路、公路和航空聯繫。市東的比庫尼亞(Vicuña)是智利女詩人、1945年諾貝爾文學獎得主米斯特拉爾(Gabriela Mistral)的出生地。人口約87,456(1982)。

La Skhira 突尼西亞海港。詳蘇海拉(Sukhayrah, as-)條。

La Soufriere 詳蘇弗里耶爾(Soufrière)條。

La Spezia 拉斯佩齊亞

舊稱SPEZIA。義大利利古里亞區拉斯佩齊亞省省會和主要海軍基地。羅馬時代已有人定居。1276年後先後屬熱那亞、法蘭西帝國和薩丁尼亞王國。著名建築有中世紀聖喬治城堡、15世紀大教堂、海軍兵工廠和博物館等。考古博物館藏有史前人體形粗糙巨石柱和古羅馬遺物。工業有造船、煉油和機械等。進口煤、石油和天然氣。有旅遊業。人口約113,486(1983)。

La Taille, Jean de 拉塔耶(1540？～1607？)

法國詩人、劇作家。通過他的戲劇和有影響的悲劇藝術論著在法國戲劇向古典悲劇過渡的過程中起了積極作用。在巴黎學習期間深受龍薩(Pierre de Ronsard)和貝萊(Joachim du Bellay)的影響。他主要的詩作，雖平庸乏味，但卻雄健有力，包括一首諷刺詩『引退的朝臣』(*Le Courtisan retiré*)，以及『當然的君王』(*Le Prince nécessaire*)，是一位理想君主的寫照。所著文集在1572年出版，收有悲劇『憤怒的掃羅』(*Saül le Furieux*, 1562)和當時最重要的法國戲劇評論著作『論悲劇藝術』(*De l'art de*

la tragédie)。他貶低民族戲劇，强調以塞內加(Lucius Annaeus Seneca)爲典範。他在序言中闡述了場所、時間和情節的一致性。他認爲各幕必須自成一體，而組成每一幕的各場必須相互連貫。他反對在舞臺上表現死亡，認爲不能令人信服。作爲悲劇主題，他提出要用眞正動人的插曲、以巧妙的情節來加以發展。

第二部文集在 1573 年出版，內有較次要的悲劇『饑荒，或加貝奧尼特人』(*La Famine, ou les Gabéonites*)，明顯地剽竊塞內加所著『特洛伊婦女』(*Troades*)；另爲兩齣喜劇：一是從阿里奧斯托(Ludovico Ariosto)作品意譯過來的『巫術師』(*Le Négromant*)，一是以通俗散文見稱的『競爭者』(*Les Corrivaux*)。

La Tène　拉坦諾

瑞士納沙泰爾(Neuchâtel)湖東端的考古遺址，這一名稱已用來概括歐洲塞爾特人鐵器時代晚期的文化。拉坦諾文化可以劃分出幾個階段。拉坦諾文化 A 期(450～400/390 BC)，塞爾特人文化傳統首次接觸到希臘-埃特魯里亞輸入的器物和思想。儘管時間短促，但已足夠產生典型的拉坦諾文化風格。這一階段拉坦諾文化的特徵爲各種裝飾上採用的 S 形紋、螺旋紋和圓形紋等對稱圖案。

拉坦諾文化 B 期(400/390～300？BC)，A 期的統一性由塞爾特人的遷徙而解體。但某些特徵在整個地區依然流行，如長形鐵劍、矛頭、重型刀，採用木棺無冢土葬，或用石堆覆蓋屍體的葬俗。

拉坦諾文化 C 期(300？～100？BC)，B 期的不同分支繼續發展，但在各地土著與新來的塞爾特人之間產生了文化交融。主要的金屬製品類型有：劍鞘富於裝飾的鐵劍、武士用佩劍鐵鏈、寬刃重型矛頭、帶鐵浮雕和鐵支座的木盾、鐵剪和鐵領圈。

拉坦諾文化 D 期(100？～50/15 BC)，由於北方的日耳曼人入侵者和南方羅馬帝國的不斷壓迫，塞爾特人的政權歸於滅亡。這一時期的村落遺址中發現有農人使用的典型工具：鐵鐮、長柄大鐮、斧、鋸、犂鏵和錘子，其中大多數都是由於和羅馬文明交往的結果。

La Tour, Charles (Turgis de Saint-Étienne de)　拉圖爾(1596～1666)

法國殖民者和毛皮商。約 1600 年隨父去阿卡迪亞(Acadia)。1613～1614 年英格蘭人摧毀法國人的居民點以後，他與比安庫爾(Charles de Biencourt)在印第安人中間生活。1623 年比安庫爾把自己的一切財物都交給他。他的父親雖然與蘇格蘭殖民者亞歷山大(William Alexander)相互勾結，而且給他弄個英國從男爵的頭銜，但他決不改變效忠法國的立場。他在聖約翰河口建立拉圖爾堡，1631 年任阿卡迪亞副總督。因與總督德奧內(d'Aulnay)發生衝突，他逃往魁北克。德奧內死後，拉圖爾於 1653 年與其遺孀結婚。後回法國，請求國王任他爲阿卡迪亞總督。

La Tour, Georges de　拉圖爾(1593. 3. 19～1652. 1. 30)

法國畫家，作品大多以燭光爲主題，馳名於世，曾一度被人遺忘，直到 20 世紀考據許多以前的作品作者不符，才建立其爲法國繪畫巨人的聲名。

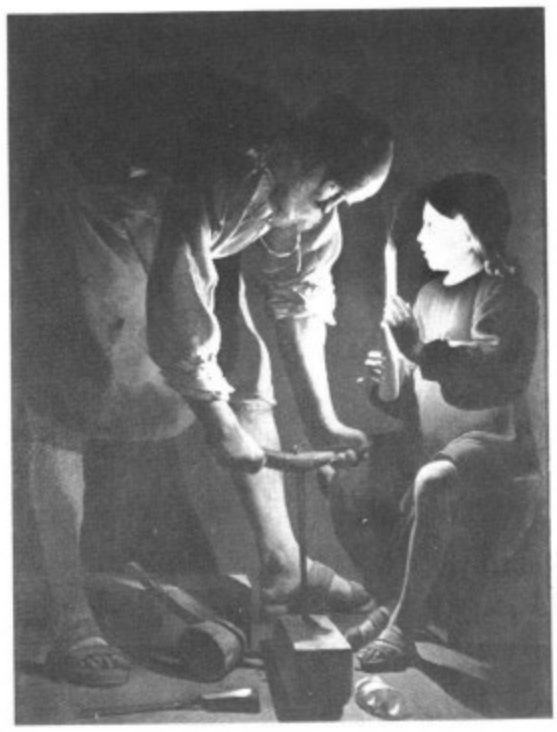

拉圖爾的『木匠聖約瑟』
＊美國大英百科全書公司供圖

拉圖爾成爲繪畫大師後，乃定居呂內維爾(Lunéville)。法王路易十三，洛林的亨利二世和拉・費特(La Ferté)公爵亦是其作品收藏者。雖然拉圖爾作品年代先後無法考據，他最初顯然以寫實的風格作畫，且曾受卡拉瓦喬本人或其弟子效果特殊的明暗對照法的影響。拉圖爾成熟的作品主要特色是人體構圖極爲簡單，內景僅用蠟燭或火炬照亮。他以這種風格創作的宗教畫具有不朽的樸實和靜謐，表現了冥想的寧靜和神蹟。

1915 年後，他所有的作品終被德國藝術史家福斯(Hermann Voss)和其他學者鑑定出來。拉圖爾在色彩和構圖上呈現高度的創造力，其形式簡單的特色賦予他作品許多現代風貌，使人們發生時代錯覺。拉圖爾最感人的燭光畫有『新生兒』(法國雷恩博物館)、『木匠聖約瑟』(巴黎羅浮宮)、『哀悼聖塞巴斯蒂安』(柏林國立普魯士文化財富博物館)。『演奏手搖風琴的藝人』(南特美術館)和『騙子』(巴黎朗德里〔P. Landry〕收藏)，爲其少數的日光畫。

La Tour, Maurice-Quentin de　拉圖爾(1704. 9.

5～1788. 2. 17)

亦作 MAURICE QUENTIN DE LATOUR。法國粉彩畫家，其人物肖像栩栩如生，性格突出，是 18 世紀法國最爲人所模仿的肖像畫家。所畫人物有作家盧騷、伏爾泰

拉圖爾『修道院院長休伯肖像』
*CEB 供圖

和路易十五及其情婦龐巴度夫人；爲後者畫了等身像。1746 年選入皇家學院，1751 年任評議員。

La Trémoille FAMILY　拉特雷穆瓦耶家族

法蘭西貴族，族名來源於普瓦圖(Poitou, 今拉特里穆伊〔La Trimouille〕)地方一村名，曾出將領多人。早期該家族成員曾數次參加十字軍東征。居伊(Gui, 1397 卒)曾隨勃艮地公爵無畏的約翰遠征匈牙利，他在尼科波利斯(Nicopolis)戰役中爲土耳其人所俘，返法途中死於羅得島。其子喬治(1382？～1446)曾任查理七世的顧問，使該家族獲得名聲。他曾於 1429～1430 年的戰役中阻撓貞德爲戰敗英格蘭人及其勃艮地盟軍而進行的努力。喬治之子路易一世(1431？～1483)通過聯姻爲該家族獲得塔爾蒙(Talmont)公國和圖阿爾(Thouars)子爵領地。其子路易二世(1460～1525)爲著名騎士，以武功聞名，當查理八世未成年時，他曾在聖-歐班-迪-科爾米耶(Saint-Aubin-du-Cormier)擊敗叛亂的法國諸侯(1488)，並在義大利戰爭中建立輝煌戰功，最後死於帕維亞戰役。

路易二世之子於 1515 年在義大利戰役中戰死於馬里尼昂(Marignan)。其孫弗朗索瓦(François, 1502～1541)繼承該家族的領地。弗朗索瓦娶那不勒斯廢王亞拉岡的腓特烈之孫女德拉瓦爾(Anne de Laval)爲妻，以後該家族便要求法國宮廷承認其爲外國親王，有權繼承那不勒斯王國王位。弗朗索瓦的子女創立該家族的 3 個分支。路易三世(1522～1577)於 1563 年被封爲圖阿爾公爵，創圖阿爾家族。其後裔襲圖阿爾公爵爵位、拉特雷穆瓦耶公爵爵位以及塔爾蒙和塔朗特(Tarentes)公爵爵位。另一子喬治創羅昂(Rohan)侯爵家系和奧洛訥(d'Olonne)伯爵家系。克勞德(Claude, 1566 卒)創努瓦爾穆捷(Noirmoutier)家系。

路易三世之子克勞德(1566～1604)在亨利三世統治時期原反對胡格諾派教徒，後改變立場，於 1586 年開始支持那瓦爾(Navarre)國王、新教徒亨利三世。亨利成爲法蘭西國王亨利四世後，克勞德於 1595 年被封爲貴族。這一世系的後裔繼續建立戰功。克勞德之孫亨利-查理(1620～1672)參加了由於巴黎高等法院反對國王專制而引起的投石黨運動(1648～1653)，反對國王。法國大革命時期，查理-布列塔尼-瑪麗-約瑟夫(1764～1839)及其弟安托萬-腓力(1765～1794)均爲堅定的保王黨，參加了 1793～1796 年旺代(Vendée)省的反革命叛亂。

La Trémoille, Georges de　拉特雷穆瓦耶(1382？～1446. 5. 6)

法國貴族，查理七世朝中的權臣。在權利鬥爭中，他先與勃艮地公爵結盟；1413 年阿馬尼亞克(Armagnac)派掌權後，他又投靠該派。1427 年他令人將查理七世的寵信皮埃爾・德・賈克(Pierre de Giac)綁架並溺死，而取代賈克在國王會議中的地位。在與英格蘭作戰時，他似乎曾經阻撓貞德影響國王，並企圖爲私利而與勃艮地公爵締結條約。1433 年被里什蒙(Richemont)擊傷並綁架，他同意離開朝廷，並交付贖金，然後獲釋。1440 年參加反對國王改革的叛亂，後被赦免，重返朝廷。

La Trobe River　拉特羅布河

澳洲維多利亞的一條河流，發源於吉普斯蘭(Gippsland)區附近寶寶(Baw Baw)山東部高地，東南流向，經莫伊(Moe)市和亞隆(Yallourn)市，轉而約向東流，經特拉拉爾根(Traralgon)。拉特羅布河與主要支流湯普森河和馬卡利斯特(Macalister)河在塞爾(Sale)交匯，注入離塞爾 10 公里(6 哩)的威靈頓湖。威靈頓湖屬於吉普斯蘭諸湖之一。該河長 112 公里(70 哩)，原名格蘭加利(Glengarry)河，爲紀念維多利亞首任副總督拉特羅布(Charles La Trobe)而更名。水流隨季節明顯的變化，河谷原闢爲乳牛牧場，但自 1919 年已成爲大量開採褐煤和工業發展的地區。

La Tuque　拉蒂克

加拿大魁北克省南部城鎮，臨聖莫里斯(Saint-Maurice)河。經濟主要依賴於林業、紙漿與造紙、河上的巨型水電站。該地以釣魚、狩獵和滑雪聞名。每年夏季將盡時舉行從拉蒂克到三河(Trois-Rivières)城(鎮南 171 公里〔106 哩〕)爲期 3 天的伐木工人獨木艇競賽。人口 11,556(1981)。

La Unión　拉烏尼翁

薩爾瓦多東部省分。北與宏都拉斯接壤，東南臨豐塞卡(Fonseca)灣。面積 2,074 平方公里(801 平方哩)，地勢從西部山地平緩地下降到海岸低地。爲全國重要的牧區，豬、牛、家禽、乳酪產量居全國前列。金銀礦山、旅遊業和港口設施對經濟亦重要。省會拉烏尼翁。人口約 309,879(1981)。

La Unión　拉烏尼翁

薩爾瓦多拉烏尼翁省省會。位於孔查瓜(Conchagua)火山北麓，拉烏尼翁灣畔。經濟主要依靠玳瑁製品工業、海濱休養設施以及附近的庫圖科(Cutuco)港口。爲中美洲國際鐵路的終點站。經鐵路可通瓜地馬拉港口巴里奧斯(Barrios)港。人口約 47,937(1980)。

La Union　拉烏尼翁

菲律賓呂宋西北部省分。面積 1,493 平方公里(576 平方哩)，爲背靠羣山的林加延海海濱平原。礦產有鐵砂和石灰石。主要農作物爲煙草、稻米。省會聖費爾南多西面的外港波羅有大型石油儲存設施，轉運呂宋內陸高原的銅、金礦砂。福拉基國家公園有世界上品種最多的熱帶森林植物。阿戈奧-達莫爾蒂斯國家海濱公園爲旅遊勝地。人口 452,578(1980)。

La Vallière, Louise-Françoise de La Baume le Blanc, duchesse de　拉瓦利埃女公爵(1644. 8. 6～1710. 6. 6)

路易十四的情婦。路易同西班牙公主瑪麗-泰蕾莎(Marie-Thérèse)結婚不過一年，即於 1661 年 7 月將拉瓦利埃作爲情婦。1667 年，野心更大的蒙特斯龐(Montespan)侯爵夫人奪去了路易的歡心。路易封拉瓦利埃爲女公爵作爲補償。1674 年拉瓦利埃入巴黎一家修道院當修女，過著嚴格的苦修生活，直至 36 年後她去世爲止。

拉瓦利埃女公爵，馬賽 Palais de Longchamp 藏。
＊美國大英百科全書公司供圖

La Vega　拉維加

多明尼加共和國中西部省分。面積 3,377 平方公里(1,304 平方哩)。主要農作物有可可、稻米、咖啡等。博瑙(Bonao)有鋁土礦和大型鎳鐵冶煉廠。哈拉巴科阿(Jarabacoa)附近有鉻礦。省會拉維加。人口 385,043(1981)。

La Vega　拉維加

全名作 CONCEPCIÓN DE LA VEGA。多明尼加共和國拉維加省省會。爲富饒的拉維加雷亞爾(La Vega Real)地區的工商和運輸業中心。爲從桑切斯(Sánchez)西行鐵路的終端站，地當從聖多明哥通往蒙特克里斯蒂(Montecristi)的公路上。有飛機場。人口 52,432(1981)。

La Vérendrye, Pierre Gaultier de Varennes, sieur de　拉韋朗德里(1685. 11. 17～1749. 12. 5)

法裔加拿大軍人、毛皮商和探險家。加拿大西區最偉大的探險家之一。曾建立一系列商站，打破英商哈得遜灣公司的壟斷地位。12 歲參軍，1704 年參加法國人和印第安人對麻薩諸塞州的迪爾菲爾德(Deerfield)的襲擊。在西班牙王位繼承戰爭中，他在歐洲隨法軍作戰。1709 年在馬爾普拉凱(Malplaquet)戰役中被俘，獲釋後回新法蘭西(加拿大)。1726 年在蘇必略湖以北 56 公里(35 哩)的尼皮貢(Nipigon)湖經營毛皮貿易。他聽印第安人說有條大河通太平洋，從太平洋可去探尋東方的財寶。因此，在 1731～1738 年間，他帶領兒子建立一系列的商站。印第安人把毛皮送到這些商站，並獻出通向所謂「西海」的水路草圖。

1738 年秋，他到達密蘇里河畔曼丹(Mandan)印第安人的部落。1742 年他派兩個兒子越過密蘇里河繼續前進。他們可能到達了落磯山脈，但未越過。雖然他每年向魁北克送交約 3 萬張海狸皮，而且比任何白人向西推進到更遠的地方，但由於沒有找到「西海」而受到法國當局的嚴厲指責。他年老多病，仍然要求到西部考察。雖然得到當局批准，但未及從蒙特婁出發即死去。

La Victoria　拉維多利亞

秘魯西南部的一個區。在利馬-喀勞直轄區，利馬城市中心南方。基本爲住宅區。有該國最大的批發零售市場。人口 269,542(1981)。

Laatste Nieuws, Het　最新新聞

比利時最大的日報，在布魯塞爾發行。1888 年爲操佛蘭芒語的公民而創刊。該報爲一分自由派早報，對國內外新聞處理態度嚴肅，亦刊登連環圖，縱橫字謎和漫畫等專欄。1960 年增加數頁引人的大幅體育版。該報每頁有 7 欄，排版樣式高雅，各報導以欄分開或以切斷線分開而不轉欄。80 年代初期發行量超過 31 萬分。

Laâyoune 西撒哈拉首府。詳阿尤恩(El Aaiún)條。

Labadie, Jean de 拉巴迪(1610. 2. 13～1674. 2. 13)

法蘭西神學家。原爲天主教徒，後改奉新教，成立虔敬主義的拉巴迪派。先在波爾多耶穌會作見習修士，1639 年脫離該會。1644 年成立幾個團體。他曾閱讀喀爾文於 1536 年所出版的『基督教信仰基本原理』，遂於 1650 年 10 月正式聲明參加蒙托邦(Montauban)的歸正會，同年任該會神學教授。1657 年因非正統信仰而被驅逐，先避居奧朗日(Orange)，1659 年到達日內瓦，曾在米德爾堡(Middleburg)任法籍信徒教會牧師，後被免職，乃前往阿姆斯特丹另立虔信派團體。1670 年被歸正會處以絕罰，率領信徒到赫爾福德，兩年後到達門諾宗的中心阿爾托納(Altona)。當時拉巴迪派的主要主張是共產共食。拉巴迪認爲，只有蒙聖靈重生的人才能加入教會和領受聖餐，信仰愈加傾向於獨立派。他的團體人數始終不超過幾百。

Laban, Rudolf 拉班(1879. 12. 15～1958. 7. 1)

舞蹈理論家和教師。他創造的『拉班舞譜』是一部廣泛用於記述舞蹈動作的體系。原先他對繪畫和建築頗感興趣，後來在巴黎學舞蹈。他在設計了若干芭蕾舞後，1915 年在蘇黎世創辦了一所舞蹈研究所，以後又在義大利、法國和中歐建立了分所。1928 年出版他的『拉班記譜法』(*Kinetographie Laban*)，這是一種記錄人的全部姿態動作的實用方法，現在通稱爲拉班舞譜。1930 年他成爲柏林國立聯合劇院導演，在那裏他爲大型「動作合唱隊」的許多作品編舞。

他的理論和教學在中歐產生過巨大影響。他設計出另一套理論體系，稱爲先進動作，以增加舞蹈演員對充滿活力的、富有表達性的動作的控制。1938 年他加入了約斯(Jooss)和勒德(Leeder)在英國辦的學校。第二次世界大戰期間他致力於工業效率的研究，爲工廠雇員規劃了一系列的矯正體操，並出版了『奮鬥』(1947)。1953 年遷到薩里郡阿德萊斯托恩(Addlestone)繼續執教和從事研究，並同烏爾曼(Lisa Ullmann)一起主持動作藝術工作室的工作。

Labanotation 拉班舞譜

拉班開創的人體動作記錄法體系。1928 年首次出版時名爲『拉班記譜法』。拉班舞譜使用的基本符號是長方形，它用改變形狀來表示運動的方向；用改變長度來表示動作的時值(節奏)；用陰影的變化表現高低位置。拉班舞譜寫在一個垂直的、3 條線的譜表上，中央的一條線代表分爲左右兩半的軀體，兩根縱線用來表示支撐左、右腿的姿勢。另加的縱線表示軀體、手臂、手和頭的位置。譜表按表演者的角度，而不是從觀察者的角度從下往上讀。

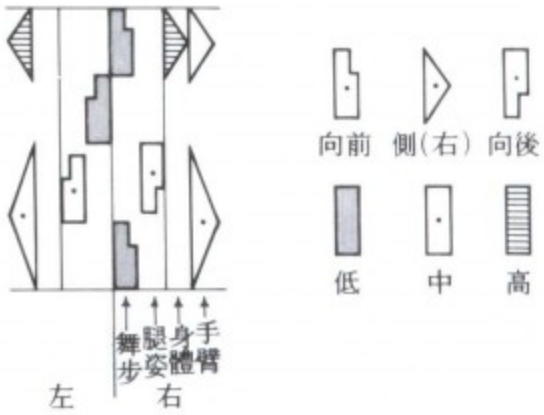

拉班舞譜

拉班舞譜是一切運動記錄體系中運用最爲廣泛的一種，因爲它把所有的必要的指示都集中體現在一整套符號系統之中，並且清楚地表明一個動作和它前後的動作的關係。它一直被運用於人類學、理療學、戲劇和工業產品研究以及一些運動項目的動作記錄工作中，例如潛水與滑冰。不過，它仍以記錄舞蹈設計爲主。拉班舞譜不同於以往的舞譜體系，並非來自或侷限於記錄一種個別的舞蹈形式，因此，一直用來記錄各種不同風格的舞蹈，包括芭蕾舞、現代舞、西班牙舞、非洲舞蹈和印度舞蹈。不少著名的舞蹈編導曾經廣泛應用拉班舞譜，因爲和僅僅記錄一種個別的舞蹈表演的影片相比較，拉班舞譜能夠把舞蹈設計者的一切新穎的創造精確地記錄下來。現在，拉班舞譜日益廣泛的應用，已經促成了一系列舞譜中心的建立，其中又以美國、英國和德國的舞譜中心最爲著名。此外，拉班舞譜的手稿享有版權。參閱舞譜(dance notation)條。

Labarnas Ⅰ 拉巴爾納斯一世(活動時期公元前 17 世紀)

亦作 LABERNASH。安納托利亞西臺人舊王國國王(約公元前 1680～約前 1650 在位)，舊王國(1700？～1500？BC)的創立者。首都庫薩拉(Kussara)。據傳，他曾把自己的領土從安納托利亞中部向南一直擴展到地中海岸。他委派幾個兒子去統治被征服的城市，如圖瓦努瓦(Tuwanuwa)、胡皮斯納(Hupisna)、蘭達(Landa)和魯斯納(Lusna)等。他還征服西南方的阿爾薩瓦(Arzawa)國。

Labarnas Ⅱ 詳 Hattusilis 條之 Hattusilis Ⅰ。

labarum 聖旗

信奉基督教的羅馬皇帝的神聖軍旗，4 世紀初由君士坦丁一世開始使用。式樣爲：在金色長矛的頂端有一個黃金的花環，內嵌用基督聖名的前兩個希臘字母 XP

字編成的圖案；花環下有橫竿，竿上懸掛一方鑲有寶石的紫色布。

Labby 詳拉布歇雷(Labouchere, Henry Du Pré)條。

Labé 拉貝

幾內亞中西部城鎮。位於富塔賈隆(Fouta Djallon)高原。是公路交通樞紐。18 世紀 20 年代由迪亞隆凱(Dialonke)人建立，曾是富塔賈隆的富拉尼人政治和商業中心。爲該區牲畜、大米、稻米、柑橘屬水果集散地，加工柑橘、檸檬和茉莉油，供出口。人口約 65,439(1983)。

Labé, Louise 拉貝(1524？～1566)

本名 LOUISE CHARLY，別名 LA BELLE CORDIÈRE(法文：「美麗的製繩人」)。法國女詩人。製繩人之女。爲16世紀由瑟以夫(Maurice Scève)所領導的里昂人文主義詩派的一員。她的機智、魅力、成就，以及所享有的自由，使她有許多無法證實的傳說，如騎馬上戰場、曾是高級妓女等。1555 年出版一本十四行情詩集，詩中熱情洋溢、文體簡潔，可能與她對詩人奧利弗(Olivier de Magny)的熱愛有關，其中亦包含一篇散文的對話『愚行與愛情的爭論』(*Débat de Folie et d' Amour*)，認爲自古關於愛情和愚行「相伴」的說法是對的。

拉貝版畫像
＊美國大英百科全書公司供圖

label 建築的構造。詳擋水檐(hoodmold)條。

labeo 野鯪

鯉科(Cyprinidae)野鯪屬(*Labeo*)的非洲與亞洲河魚的統稱。口位於頭的腹面，唇厚，適於吸附；口鬚小，2～4 條。底食性，以藻類和小動物爲食。印度的南亞野鯪(*L. rohita*)是很好的食用魚和遊釣魚，現已能在池塘中飼養。幾種非洲野鯪也是重要的遊釣魚，其中高鰭野鯪(*L. altivelis*)產於中部和南部非洲，重可達 3 公斤(6.5 磅)。亞洲有兩種家庭養魚愛好者所喜愛的野鯪：雙色野鯪(*L. bicolor*，俗名紅尾黑鯊)和黑野鯪(*L. chrysophekadion* 或 *Morulius chrysophekadion*，俗名黑鯊)。前者長約 12 公分(5 吋)，黑色，尾鮮紅色；後者全黑色，在水箱養殖可長到 30 公分左右。這兩種魚的俗名稱爲鯊，是由於外貌而不是由於習性類似鯊魚。

Labeo, Marcus Antistius 拉貝奧(？～10/11)

義大利薩謨奈人(Samnite)的羅馬法學家，被認爲是法學史上最有創新精神的思想家之一。他的現存部分著作(據說他曾經寫過400 本書)和後來的法學家對他的觀點的大量援引足以證實他享有進步的法律解釋者和創造者的聲譽。其父法學家帕庫維烏斯・拉貝奧(Pacuvius Labeo)是布魯特斯(Marcus Junius Brutus)的支持者，後者是擁護共和政體的革命者和暗殺凱撒(Julius Caesar)的參加者之一。雖然年輕的拉貝奧也擁護逐漸被廢棄的羅馬共和政體，反對帝國形式的政府，但他仍獲得了奧古斯都統治下的裁判官職務並拒絕了那位皇帝向他提議的執政職位。拉貝奧死後發表的著作是一部系統的羅馬法評注，他所享有的尊敬表現在死後其著作仍予以發表，這是羅馬法制史上唯一的人所周知的例子。拉貝奧也是一位教師，他被看作是普羅庫盧斯法學派的創始人，這個學派是以他的信徒普羅庫盧斯(Sempronius Proculus)的名字命名的。

Laberius, Decimus 拉貝里烏斯(105？～43 BC)

羅馬騎士。爲人機智，善諷刺，係兩部主要默劇作者之一。公元前 46 或前 45 年，爲凱撒所迫，接受他的對手西魯斯(Publilius Syrus)的挑戰，並參加他本人所作的默劇的演出。凱撒獎勵了他的對手，同時恢復了他原來的騎士地位。他的默劇約有 42 個劇目保存下來，大多殘缺不齊。

Labernash I 詳拉巴爾納斯一世(Labarnas Ⅰ)條。

labialization 圓唇化。語音學術語。詳圓唇(rounding)條。

Labiatae 植物的科名。詳唇形科(Lamiaceae)條。

Labiche, Eugène-Marin 拉比什(1815. 5. 5～1888. 1. 23)

法國喜劇作家。爲 19 世紀的法國舞臺創作了許多極受歡迎的輕鬆喜劇。其資產階級的家庭出身，成爲他後來許多劇作的社會背景。原學法律，後當過短時期的新聞記者。1838 年發表第一本小說『通向各種領域的關鍵』(*La Clef des champs*)。

其早期劇作中，首次獲得重大成功的是與米歇爾(

Marc Michel)合寫的『克瓦斯林先生』(*Monsieur de Coislin*)。接著，他與其他作家合作，寫了大量表現歡快的大型劇和獨幕劇，大多在輕鬆喜劇的大本營皇宮劇院上演。從風格上說，這些劇作大都是由一件不大可能發生的事件逐漸發展成一種錯綜複雜的糾葛，從而引出劇中人物的愚蠢和意志薄弱。最佳劇作有：『義大利草帽』(*Le Chapeau de paille d'Italie*, 1851)，克萊爾(René Clair)爲之拍出同名經典影片；『厭世者和奧弗涅人』(*Le Misanthrope et l'Auvergnat*, 1852)、『貝利松先生的旅程』(*Le Voyage de M. Perrichon*, 1860)及『虛張聲勢者』(*La Poudre aux yeux*, 1861)等劇，充滿了各種戲劇技巧和手法，並表明對人的本性有著深刻的洞察力。拉比什退出劇壇以後所出版的『劇作全集』(*Théâtre complet*, 10卷；1878～1883)使他名利雙收，他被選爲法蘭西學院院士。其劇作既言之成理而又富有娛樂性，使粗俗的鬧劇具有文學價值。

Labinsk　拉賓斯克

蘇聯俄羅斯蘇維埃聯邦社會主義共和國克拉斯諾達爾(Krasnodar)邊區城市。瀕臨拉巴(Laba)河。現爲農業中心。工業有罐頭食品、木材加工。設有工學院。人口約57,000(1983)。

Lablache, Luigi　拉布拉凱(1794. 12. 6～1858. 1. 23)

義大利歌劇男低音歌唱家，18歲作爲滑稽演員登臺表演，隨後在巴勒摩(Palermo)、米蘭和維也納演唱。他在倫敦和巴黎扮演契瑪羅薩(Domenico Cimarosa)『秘婚記』(*Il matrimonio segreto*)中的傑羅尼莫(Geronimo)，獲得極大成功。舒伯特曾爲他譜寫歌曲。

Labor-Management Relations Act　美國的一項法律。詳塔虎脫-哈特萊法案(Taft-Hartley Act)條。

Labor Party　詳澳大利亞工黨(Australian Labor Party)條。

Laboratory Schools of the University of Iowa 實驗學校(愛荷華大學的)

1916年在愛荷華城建立的若干中、小學，用於對課程發展進行實驗，並作爲愛荷華州的模範學校。在以後的幾十年中，由於首先進行教育測驗的研究，這些學校在美國全國和國際上都產生了一定的影響。愛荷華基本技能測驗和愛荷華教育發展測驗就是在這些實驗學校中產生的；經過美國大專院校測驗計畫的修改，現已廣泛應用於測驗中小學生的技能水平和成績水平。實驗學校還探索了小學語言教學，它們編寫的許多課本也已經被廣泛採用。1972年，由於師資培訓的趨勢發生變化和美國削減教育經費，導致了實驗學校的關閉。

Labori, Fernand-Gustave-Gaston　拉博里(1860. 4. 18～1917. 3. 14)

法國律師。在理姆斯和巴黎受教育。1884年擔任律師，很快就享有傑出的聲譽。在當時大多數政治案件中，他都爲被告作辯護人，幾近30年之久。在德雷福斯(Dreyfus)案件中，在第一次和第二次重審時，他堅持不懈地爲被告辯護。在對檢舉的證人進行對質的前夕，他在雷恩(Rennes)被人開槍擊傷。直到德雷福斯於1906年最後被宣告無罪爲止，他始終不懈地維護這位不幸軍官的利益。他經辦的主要案件還有1898年左拉(Émile Zola)因德雷福斯案件而被控犯有誹謗罪案和1902年的恩貝爾(Humbert)案。另一件惡名昭彰的案件是卡約(Joseph Caillaux)夫人殺害『費加羅報』(*Le Figaro*)編輯卡爾梅特(Gaston Calmette)案。

Labouchere, Henry Du Pré　拉布歇雷(1831. 11. 9～1912. 1. 15)

別名LABBY。英國政治家、時事評論員。普法戰爭時期(1870～1871)從危城巴黎向倫敦『每日新聞』發出電訊，因而在新聞界出名。曾任職於英國外交使團(1854～1864)繼而爲下議院議員。他在1877年創刊的『眞理』期刊專門揭穿各種有組織的騙局。他先屬自由黨(1865；1867～1868)，後屬激進派(1880～1906)。極力主張撤銷上議院，並反對張伯倫等人的擴張主義政策。這種政策導致了南非戰爭(1899～1902)。

Laboulbeniomycetes　蟲囊菌

子囊菌綱(Ascomycetes)的一類眞菌。約1,500餘種。寄生在蜘蛛類和昆蟲的外骨骼幾丁質上。形小，高度分化，有些種僅侵染一定性別的寄主的一定部位。未見無性生殖。

labour　勞動(勞動力)

亦作LABOR。在經濟學中，勞動力是指以掙工資爲生的人們的總體。勞動是指人類在生產財富中所提供的有價值的服務(不是積累和提供資本，也不是承擔經營企業的風險)。勞動包括體力勞動者的服務，也包括許多其他類型的服務。人們體力運用於生產當然是勞動的因素，但技巧和自我指導也都是勞動的因素。勞動均具有花費時間的特徵。另一共同特徵是勞動和遊戲不同，勞動本身不是目的，而是爲其產品，也就是爲了要求分享一部分社會工業的總產品。

勞動若能用簡單而均勻的時間單位(如工時)來衡量，則經濟學中諸問題可大大簡化。但勞動者之間，其接

受培訓的質和量，技術、智力的高和低，指導自己或他人工作的能力及所需其他特殊才能的大和小，各不相同；各種勞動在令人厭倦程度上，在社會地位等等方面，也各不相同。由此，除造成勞動力不易流動外，不同種類的勞動，不能單純按勞動量的大小付給同樣的工資。一種勞動，其單位時間的市場價格不僅決定於勞動者的技術效能，而且也決定於對勞動者所能提供的那種勞務的需求，決定於那種勞務的相對稀缺性，決定於其他生產原動力的供應情況。

然而，供應量一定而用途不同的勞動，可參考其產品的數量和價值加以比較，這種比較在競爭性企業的計畫管理中，在經常不斷地進行。另外，要測知擬議中的社會勞動或其應用的體制的變更是可能增加還是減少每年財富的生產量，則可利用經濟分析法進行之。對於個別工人，如同社會整體一樣，衡量生產「勞動成本」的可行方法，是參考比較同樣勞動可能獲得的其他產品，或者參考比較同樣時間勞動的其他可能的用途。因此，大多數國家工人每天勞動的小時數和工人一生用於勞動的平均時間都較 100 年以前爲少。這並不意味著勞動本質上已變得更爲艱苦或費力，而是意味著勞動已變得更加昂貴，就是說，由於收入總水平的增加，工人時間的其他用途已變得更加值錢。

labour 產痛

產婦在分娩(人類的)(parturition, human; 參閱該條)過程中所體驗到的軀體活動。產痛的强度因人而異，決定於肌肉情況、體育鍛鍊情況、精神狀況及分娩過程中的合併症。

labour, division of 分工

把生產過程分成若干部分，每部分由一個人或一羣人來做。蘇格蘭經濟學家亞當斯密首先從社會分析角度認識到這種分工的重要性，並且在這種工作劃分中，看到了推動經濟發展的關鍵，即提供更便宜更有效的方法，來生產經濟產品。法國學者涂爾幹(Emile Durkheim)在討論社會演變時，第一次使用了這個詞的社會學含義。涂爾幹不把分工看作謀求物質豐富的願望的結果而提出：人口數量和密度的自然增長以及隨之而來的生存競爭的加劇，引起了社會結構的變化，專業化是在這基礎上產生的。分工的功能就是使社會在這些條件下不至分裂。人類學家已經將分工看成對一個經濟體系的總生產過程的劃分。工業社會中的高度專業化——任務的精細分工和簡化在非工業化社會中是不多見的。依據性別分工看來是很普遍的，但其形式卻因爲文化階段的發展而變化甚大。有的分工也以年齡、氏族、祖傳、同行以及地區和工藝的專門化爲基礎。

labour, hours of 勞動時間

人們花費於工作的時間。自 19 世紀中葉以來，勞動時間已大爲減少。先進工業國家工人每年花費於特定工作場所的時間，遠比以往爲少。由於延長在校學習期限和提早退休年齡，工人整個生命期之中用於勞動的年分，也較過去少。縮短勞動時間的運動，幾乎是與組建工會同時發軔的，曾遭到雇主劇烈的反對。1847 年英國才規定工廠雇傭女工、童工每日工作不得超過 10 小時。19 世紀，雇主們堅決反對縮短勞動時間的立法，其主要經濟依據不外是：資本裝備較之勞動力既缺乏且昂貴。在澳大利亞，勞動力普遍不足，使工會能於 19 世紀 50 年代，在技術性行業中順利地建立了 8 小時工作制。

第一次世界大戰期間，8 小時工作日和 6 日工作週，成爲美國工廠的準則。歐洲很多國家在 20 世紀 20 年代也在實現 48 小時工作週方面取得實質性進展。20 世紀 30 年代流行的爭取縮短工作時間的主要理由是：稀少而有收益的就業機會，應由儘可能多的工人所分享。美國 1938 年的『公平勞動標準法』，對雇傭工人每週工作超過 40 小時的雇主，課以財政罰款，遂使 40 小時工作週成爲一項標準。1936 年法國人民陣線政府確定了 40 小時工作週。20 世紀 60 年代初，加拿大也實現了 40 小時工作週。到 20 世紀 70 年代末，許多歐洲國家也逐漸實行 40 小時工作週，而拉丁美洲則是平均 45 小時的工作週。多數國家都規定允許超過時數的工作，但這種超時工作，通常必須按小時獎勵予以補償。

Labour, Liberation of 勞動解放社

亦稱 EMANCIPATION OF LABOUR，俄語作 OSVOBOZHDENYE TRUDA。俄國第一個馬克思主義組織。1883 年 9 月普列漢諾夫(Georgy Valentinovich Plekhanov)和阿克謝利羅德(Pavel Akselrod)在日內瓦創立。他們相信社會革命只能由具有階級覺悟的產業工人來完成，因此與民意黨決裂，專心翻譯馬克思和恩格斯的著作，並自己寫書，强調發展經濟和工業是達到社會主義的前提條件。他們反對恐怖政策和暴力革命。1888 年在國外組織俄國社會民主聯盟。1900 年以後參加列寧的『火星報』(*Iskra*)，1903 年參加組織俄國社會民主工黨布魯塞爾-倫敦代表大會。大會閉幕後，勞動解放社自動解散，加入俄國社會民主工黨。

Labour and Socialist International (LSI) 工黨及社會黨國際

1921 年拒絕加入第二國際和第三國際的各「中派」和「左派」社會黨代表在維也納舉行大會，成立了社會黨國際聯合會，亦稱維也納聯合會。1922 年，第二國際、第三國際和維也納聯合會的代表聚會於柏林，商討共同

行動的條件，未能達成實質性協議。柏林會議失敗後，第二國際和維也納聯合會關係更加密切，最後於 1923 年舉行的漢堡代表大會上實行合併。參加大會有 620 人，代表 30 個國家 41 個黨，這些政黨共擁有 670 萬名黨員和 2,500 萬張選票。合併後的名稱爲工黨及社會黨國際，與國際工會聯合會緊密合作。希特勒上臺後，工黨及社會黨國際主要關注戰爭的危險，支持集體安全原則，要求國際聯盟通過用强有力的措施防止戰爭的總公約，反對重新武裝納粹德國，並且爲逃離法西斯國家的政治避難者特別是西班牙內戰的受害者，組織大量的經濟援助。希特勒征服西歐，摧毀了「國際」在歐洲的基礎，只有英國、瑞典和瑞士的社會黨得以倖存。「國際」乃停止活動。

labour court 勞工法院。詳工業法院(industrial court)條。

labour economics *勞動經濟學*

勞動經濟學是研究生產要素勞動力的學科。勞動力包括所有爲收入而工作的人，如雇員、雇主、自雇勞動者，也包括正在謀求職業的失業者。勞動經濟學研究的內容有：影響勞動者工作效率的因素，影響勞動者在不同產業、不同工種之中流動分布的因素，以及決定他們勞動報酬的因素。在總人口固定的情況下，一個國家勞動力的大小取決於 2 個因素：在總人口中勞動適齡人數所占的比例多少，在這些勞動適齡人數中爲收入而工作的人所占的比例多少。勞動適齡的年限，通常是以離開學校的年齡爲起點，以現行的退休領取養老金的年齡爲終點。

勞動力的質量決定於勞動者的教育、培訓、體格和健康水平。教育和培訓是一種投資，其收益是可以估算的。發展中經濟國家需要變更勞動力的部署和配備，教育與培訓對於經濟發展的作用極爲明顯。經過一段時期，勞動力的重新部署就會出現某種格局：1. 由於生產方法變化所引起的格局。在農業方面，由於生產技術和設備的改進，產品日益增加而勞動力日益減少。在工業方面，由於科研和革新日漸擴大，產品和設備日漸複雜，收集、存儲和處理信息的方法日漸新穎，以及其他管理程序的發展，都要求增加管理人員、辦事人員和技術人員(相對於體力勞動工人)的比重。2. 某些行業實行減縮和擴張，對其就業狀況必有影響。例如採煤及棉紡織業有減縮；而服務行業則有發展。3. 由於勞動力供應方面所帶來的變化。例如，由於教育的改進以及爲婦女廣開就業門路，使她們能從事如願的工作，因而從事家務的人大爲減少。由於這些不同行業、不同職業中相對數字所產生的意義深遠的變化，便要求對年輕的就業者的培訓和分配有相應的變化。要求在業人員向其他工作崗位和地點進行轉移。儘管這種適應性變化，一部分是在無計畫、無指導的情況下進行的，也有不少政府採取過勞動力市場政策以加速這種適應性變化的過程。

工資可以由工會與管理部門之間集體談判確定，也可以由工人與雇主之間個別談判確定，或簡單地按慣例確定。早先，由於按慣例確定的工資多年不變，即使個別談判也很少發生。工業化開始後，物價上漲和雇主需要勞動力，因而在雇主與雇員之間多採取個別談判的辦法來確定工資。其後工業化產生新的工作，工人向新的地區流動，決定工資的慣例約束力愈弱，加上經濟波動帶來工人失業與謀求職業的競爭，工人感到有必要聯合起來進行集體談判，工會隨之產生。集體談判隨著工聯主義的發展而擴大，特別是 1890 年以後更加盛行。其主要影響，一是減少了不同地區之間、同一地區不同企業之間，同一雇主不同工人之間的工資差別；二是改變了提高工資的形式，如縮短工時、增加由雇主支付的保險費和年金等附加收益。

不同地區之間、不同行業之間以及不同工作之間平均工資的差別，一般是有規律性的。這種差別大多歸因於工業地方化的差別。例如：工資比較高的鋼鐵工業集中於某一地區，則該地區的平均工資就隨之增高。但同一工種在不同地區的工資率常不相同，因而地區差別也會存在。不過這種地區差別常與工人質量的高低相一致，因此單位工作的報酬率實際上是沒有差異的。地區之間的工資差別往往是歷史原因造成的，這種差別是會隨著交通便利、勞動力流動性加大而消除的；工會施加壓力，也可加速消除這一差別的過程。不同行業的平均工資也各不相同，這主要是由於勞動力的構成不同。例如印刷業雇傭熟練工人較多，紡織業雇傭半熟練工人較多，因而印刷業的平均工資就比紡織業爲高。

解釋不同的職業之所以有不同的工資，有 3 種理論。第一種理論强調職業在社會中地位有高有低，認爲某職業工資率的高低是與其社會地位相適應的，它是公衆同意而確定的結果。第二種理論强調權力，認爲工資率的高低決定於職業團體保障和提高其成員的工資的能力。第三種理論認爲不同的工作，其工資的差別是與工作的內容或必要條件的差別相一致的。勞動價值論就認爲：不同的勞動可簡化、歸結爲「同類的勞動時間」的數量不同；工資率就是按這些「同類的勞動時間」數量的簡單比例確定出來的。

上述這些理論儘管有爭議之處，但它們給人以啓示，使人注意到勞動力的供應價格。因爲任何人工作時都要付出一定代價，這需要用工資來補償。從長遠看來，不同的工作，其工資率之所以有差別主要是由於勞動力供應價格有差別。然而，一種工作的勞動力供應價格一般要隨所供應的工人數量變化而變化，而工人的數量又要取決於這種工作對於勞動力的需求。所以工資率的高

低不僅要保持工人有一定數量得以供應，而且要誘使雇主去雇傭這一數量的工人。邊際生產率論認爲：當其他生產要素不變而繼續追加勞動時，則由最後增加一單位勞動所增加的產量(產值)，即「勞動的邊際生產率」，決定工資的多寡。不過這一理論也不足以說明一切現實問題。工資是一種物價。工資總水平即工資率的增長，隨著時間的推移，在一定程度上是物價總水平長期增漲的部分，即貨幣購買力貶值累積的部分。

labour law　勞動法

指適用於雇傭、報酬、工作條件、工會及勞資關係的法律的總稱。從最廣泛的意義上說，它也包括老年及傷殘保險。初期勞動法的範圍只限於一些最發達和最重要的工業部門，或一定規模以上的企業和掙工資的工人。但目前它的範圍已包括手工業、農村工業、農業、小企業、個體勞動者以及職員。目前一般趨勢是加强法令的要求及集體契約的關係而減少個別的雇傭關係。在工時、健康和安全條件或勞資關係等方面，法令或集體的章程可以對工人個人的大部分實質性的權利和義務加以規定，而對於雇傭期限、應負的責任的程度和範圍或工資級別，法律和集體契約則爲個人協議提供一個綱領。

勞動法是工業革命以後發展起來的。由於舊的雇傭關係不能應付或阻止新興工業所帶來的弊病，而 18 世紀的啓蒙運動及法國革命和它們所推動的政治力量又產生了現代社會意識的許多因素，因此勞動法就應運而生。主要的里程碑是 1802 年英國的「學徒健康及道德法」，以後各國相繼通過許多關於保護青年工人和限制工時的法案。在歐洲以外，澳大利亞及紐西蘭的勞動立法是第一次世界大戰後的事。在美國則是 1929 年經濟蕭條以後的事。其他各國一般也都是在 20 世紀初才制訂勞動法。至於組織工會的權利得到法律上承認，其歷史尤爲曲折。如英國遲至 1824 年才取消禁止工會法，法國在 1884 年，而在美國，這種權利一直到 20 世紀 30 年代還不穩定。其他各國也時有反覆。至於勞動法典則是 20 世紀方開始出現的。首先是 1901 年法國所擬定的勞動法典。比較先進的有關勞動條件作出規定的是 1917 年的墨西哥憲法和 1919 年德國的威瑪憲法。目前類似的規定已風行全球。勞動部的設立在加拿大是 1900 年，法國 1906 年，美國 1913 年，英國 1916 年，德國 1918 年，後來推廣到其他國家。

勞動法的內容包括：1. 雇傭。目前，雇傭是勞動法的基本概念。爲了達到創造就業機會這一目的，立法機關已設立了必要的機構來預測人力的需求及就業服務的提供。2. 個人的雇傭關係。包括這種關係的產生、修改及終止，和各方的義務。目前這一部分的契約關係已受到法令很大的限制。比如雇傭的終止、辭退程序以及報到、最低工資、工作條件、社會保障權等。但個人的雇傭關係仍是勞動法中的內容。3. 工資及報酬。目前的趨勢是利用工資作爲管理工具來促進經濟穩定及發展。爲決定工資而制定的法律條文及集體契約可能包括技術差異問題、消除在種族和性別上的工資差異問題、按勞動效果付酬、工資與生產率關係以及在規定時間內工資的保證等問題。4. 工作條件。工作條件包括工時、休息、假期、禁止童工、關於雇傭青年工人的規定和雇傭女工的特殊規定等。它的內容在 20 世紀已起了全面的變化。例如，以往曾認爲，除一些工種外，規定工作日是有問題的，但目前由於社會閒暇的增加，以往每日 8 小時的工作時間已爲每週 40 小時所取代，而集體協議所定的工時還可能比這更少。5. 關於健康、安全及福利。包括諸如職業保健、防止事故條例及措施以及關於特別危險的職業(例如採煤)的規定等，目前已發展成爲全面的職業醫療及防止事故的服務。6. 社會保障。目前這方面的發展是(對勞工)最全面的賠償計畫。其中包括患病期間、失業、老年、工傷、產假、懷孕、殘廢、遺屬福利和醫藥各方面的收入保障。這是第二次世界大戰後發展的結果。7. 工會與勞資關係。這包括工會和雇主組織的法律地位、權利、義務、集體談判、集體契約、雇工在工廠或企業一級的代表權等等。各國的法律在這方面是懸殊的。一般的趨勢是擴大法律的作用以減少複雜的社會衝突。8. 勞動法的執行。這一領域牽涉到和勞動問題有關的行政當局的組織及職能，包括勞動檢查機構和其他執行機構，也包括勞動法院的組織、管轄權、成員及程序。主要的原則是把它和全面的經濟管理及計畫聯繫起來。9. 特種工人。勞動法中包括許多關於特種職業或其他團體的特殊條文，特別常見的是關於礦業、交通、商業及農業。

各國勞動法各有其特點，表現在法令的規定與集體協議相比何者重要？國家的或部門的集體協議與公司的或工廠的協議相比何者優先？勞動仲裁在某些國家中占有特別重要的地位；憲法結構在某些國家中對勞動法的影響等等。但這些差異的重要程度是不明確的。勞動法的一個特點是：各國勞動法很早就互相影響，以後更發展爲國際間的統一趨勢。這裏國際勞動組織起了重要作用。國際勞動組織作爲聯合國的特別單位通過訂立協定及提出建議爲各國勞動法建立了許多準則。協定經批准後，批准國就應遵守。建議則是作爲勞動立法、集體協議、行政措施的一種指導原則。這些協定和建議對勞動法的統一起了促進作用。

Labour Party　工黨

英國改良主義的社會主義政黨，在組織上和財政上同工會關係密切。1900 年職工大會同獨立工黨(1893 成立)聯合成立勞工代表委員會，1906 年取名爲工黨。工黨力量迅速壯大，並參加了第一次世界大戰期間的聯合

政府。工黨形式上信仰社會主義，但是在政治上和經濟上卻講究實際和靈活。1918 年大選使它在下院成爲第二大黨，戰後成爲正式的反對黨。1924 年 1 月，在自由黨支持下，麥克唐納(Ramsay MacDonald)組成第一屆工黨政府，同年倒臺。1929 年，工黨再一次獲得足夠的多數票，組成一個受自由黨支持的政府。這屆政府一直到 1931 年，由於經濟政策的分歧導致麥克唐納辭職，並成立由自由黨和保守黨參加的聯合政府。工黨在下一次選舉中遭到慘敗，一直在野，到 1940 年才參加邱吉爾第二次世界大戰期間的聯合政府。

1945 年工黨開展國有化、重新建設和設立更充分的社會福利服務綱領的運動，取得巨大勝利。但是在 1950 年的選舉中，工黨在下院的席位減少，僅以超過 5 席占多數，接著，在 1951 年的選舉中，被保守黨擊敗。在整個 50 年代，關於黨的傳統的社會主義主張是否、以及如何適應富裕社會，特別在工業國有化問題上，工黨發生了分裂。「貝文派」(貝文〔Aneurin Bevan〕的支持者)要求加强社會主義的經濟政策，減少對美國的依賴，而「修正主義派」都要求不再主張工業國有化。工黨一直到 1964 年才重新執政。這以後，在經濟衰退和混亂時期，工黨同保守黨形成拉鋸戰，輪流坐莊。

1981 年 1 月舉行的工黨年會上，出現嚴重分裂，工黨「左翼分子」和工會人士削弱工黨議會議員的權力，擴大自己的黨權。迄今爲止，黨的「領袖」僅是所謂工黨議會黨團的領袖，每年從工黨議會議員中選舉產生。1981 年改組後，黨的領袖由參加年會的全體代表選出，這些代表來自黨的選區基層組織、工會、合作社運動和各種社會主義社團(如費邊社)。選舉結果，富特(Michael Foot)當選爲領袖。他是工黨議會黨團持不同政見者，並以他的戰鬥精神、堅持社會主義、厭惡共同市場和北大西洋公約組織而聞名。關於制度上進一步改革的爭論削弱了工黨議會黨團的權力。不久，12 名「穩健派」的工黨議會議員退黨，並在幾個月內成立了社會民主黨。

Labour Party 工黨

愛爾蘭語作 PÁIRTÍ LUCHT OIBRE。愛爾蘭政黨。1912 年作爲職工大會的附屬機構成立，1930 年成爲獨立政黨。工黨是溫和的社會主義者組織，要求較廣泛的社會保險和福利措施，要求基本企業公有化，要求在國際貿易中實行保護主義和與北愛爾蘭聯合。該黨是社會主義者國際的成員。

Labour Party 以色列政黨。詳以色列工黨(Israel Labour Party)條。

Labour Party 紐西蘭政黨。詳紐西蘭工黨(New Zealand Labour Party)條。

labour union 詳工會(trade union)條。

Labrador 拉布拉多

通常指加拿大大陸的東北部。包括魁北克省北部的巨大半島和紐芬蘭，面積約 1,620,000 平方公里(625,000 平方哩)。北爲哈得遜海峽，東瀕大西洋，西接哈得遜灣，南以伊斯特梅恩(Eastmain)河和聖羅倫斯灣爲界。它是加拿大地盾的最東部分，是受過冰川侵蝕的岩石高原，湖泊極多，土地貧瘠，海岸犬牙交錯，受拉布拉多寒流沖擊。在政治方面，「拉布拉多」僅指大西洋沿岸屬於紐芬蘭省的部分，而屬於魁北克省的部分則名爲昂加瓦(Ungava, 參閱該條)。在經濟方面，拉布拉多地槽有豐富的鐵礦資源。20 世紀 50 年代以後，拉布拉多、謝弗維爾(Schefferville)和沃布什(Wabush)等大城鎮紛紛出現，由梅尼赫克(Menihek)瀑布和邱吉爾瀑布的水電站提供電力。當地還有漁業和伐木業。

Labrador City 拉布拉多城

加拿大紐芬蘭省城市，在拉布拉多半島西南部。20 世紀 50 年代發展爲周圍礦區(加拿大最大的精鐵礦產地)的服務社區。有鐵路通礦砂轉運港七島市(Sept-Îles)。人口 11,538(1981)。

Labrador Sea 拉布拉多海

在北大西洋西北部，加拿大拉布拉多(半島)和格陵蘭之間。北經戴維斯海峽通巴芬灣，西經哈得遜海峽通哈得遜灣。仲夏至秋末可通航。格陵蘭各港主要從事鱈魚捕撈業。

從拉布拉多岩石海岸遠望拉布拉多海
＊美國大英百科全書公司供圖

Labrador Current 拉布拉多洋流

沿拉布拉多海西側向南流的表面洋流。發源於戴維斯海峽，由西格陵蘭洋流、巴芬島洋流和來自哈得遜灣水流匯合而成。水文上與巴芬島洋流相似，溫度在 0℃

(32°F)以下，鹽度在 30～34‰ 之間。該洋流範圍限於大陸棚上，深度略大於 600 公尺(2,000 呎)。水流量約 3,500,000～5,400,000 立方公尺/秒(125,000,000～190,000,000 立方呎/秒)。

Labrador tea　拉布拉多茶

即格陵蘭杜香。杜鵑花科(Ericaceae)多年生低矮常綠灌木，學名爲 *Ledum groenlandicum*，原產北美東部。生長於寒冷沼澤。高約 1 公尺(3 呎)。小枝帶紅色。葉片橢圓形，全緣，背面有鐵銹色毛，葉緣向下捲曲，氣味芬芳，可當茶飲用。花白色或奶油色，花徑 2 公分，花穗頂生，花瓣和萼片各 5 枚。原產落磯山地區的具腺杜香(*L. glandulosum*)亦俗名拉布拉多茶，與格陵蘭杜香近緣。

labradorite　拉長石

斜長石(plagioclase, 參閱該條)系列的礦物，常因爲有紅色、藍色或綠色暈彩而作爲寶石和裝飾品。暈彩可能是由於斜長石中的層狀結構或板狀結構造成的。這種礦物通常呈灰色、褐色到黑色，不一定都有暈彩；當它們用作寶石時，通常要磨成饅頭形(具圓凸的表面)。拉長石是一種較常見的斜長石，產於許多輝長岩、粒玄岩、蘇長岩或玄武岩中。斜長岩主要由暈色拉長石晶體組成，晶體長者約達 2 公尺(6～7 呎)，在世界的許多山區都有斜長岩產出。

Labriola, Antonio　拉布廖拉(1843. 7. 2～1904. 2. 12)

義大利哲學家。他曾使義大利的馬克思主義社會主義的研究系統化。他是義大利第一個闡述正統馬克思主義的人，對當時各種不同政治主張的人影響頗深。他原是黑格爾派哲學家斯帕文塔(Bertrando Spaventa)的學生，於 1874 年任羅馬大學哲學教授。富於主見和批判精神，又善於言談，因而成爲傑出的學者和出色的教師。曾主張爭取政治權利，因義大利政治中的腐化墮落而日益感到不安。1885 年接受了一種激進的社會主義哲學。1889 年主持歷史哲學講座時，開始講授馬克思主義，這在義大利還是第一次。

1890 年開始同恩格斯通信，並系統地研究馬克思和恩格斯的作品，用一種批判的、分析的觀點探討歷史唯物主義。不久以後，他翻譯的『共產黨宣言』義大利文本出版。他認爲抽象的形而上學應當有實際應用的機會，因而又致力於組織工人的政黨。作品有『紀念「共產黨宣言」』(1895)、『唯物史觀』(1896)和『關於社會主義與哲學的談話』(*Discorrendo di socialismo e di filosofia*, 1897)。

Labrouste, Henri　拉布魯斯特(1801. 5. 11～1875. 6. 24)

早期採用鐵架結構的法國建築師。1819 年入巴黎美術學院。1824 年獲羅馬大獎，翌年赴義大利學習。1830 年回國，在巴黎開設事務所。他在巴黎設計的兩座圖書館是他的成名之作：一是聖熱內維夫圖書館(Bibliothèque Sainte-Geneviève,1843～1850)，外露的鐵構件處理精細，至今令人稱羨；一是國家圖書館閱覽廳(1862～1868)，屋頂由 9 個裝飾豐富的金屬穹窿組成，下由細長的鑄鐵柱支承。

Labrunie, Gérard　拉布呂尼。詳奈瓦爾(Nerval, Gérard de)條。

Labuan　納閩

東馬來西亞沙巴州島嶼。在汶萊灣入口處。面積 98 平方公里(38 平方哩)。1846 年割讓給英國，1906 年併入海峽殖民地，1946 年劃入北婆羅洲殖民地。1963～1966 年爲聯邦防禦部隊司令部駐地。東南岸的維多利亞爲主要城鎮和深水自由港。該島地勢低平，種植業發達。有良好的公路網和大型機場。主要出產橡膠、椰乾、西穀米。人口 12,219(1980)。

laburnum　金鏈花

豆科(Leguminosae)蝶形花亞科(Papilionoideae)金鏈花屬(*Laburnum*)植物的通稱，爲具有蝶形花朵的喬木或灌木。葉片由 3 枚小葉構成，花朵排成懸垂的花序，豆莢細長扁平。金鏈花(*L. anagyroides*)原產於歐洲南部，可栽培供觀賞；葉具長柄，鮮亮黃色的花朵簇生爲長達 30 公分(1 呎)的懸垂總狀花序。金鏈花植物全株都具有毒性，尤以種子爲甚。根部味似同屬於豆科的歐甘草。偶有報導指出它對牛隻可以致命，但對野兔與兔子是無害的。金鏈花的木材呈醒目的綠褐或紅褐色，漆之可得優雅的光澤；可做理想的櫥櫃與鑲嵌家具。在過去曾是蘇格蘭最昂貴的木料。

labyrinth　迷宮

亦作 MAZE。由錯綜複雜的通道或死巷所構成。古希臘人和羅馬人用以稱呼方向及出口難以辨識，全部或部分隱伏地底的建築。之後，尤其自歐洲文藝復興時期開始，由高大的樹籬所分隔，路徑曲折的迷宮正式出現在花園中。

普林尼(Pliny)對古代著名的 4 座迷宮的陳述如下：

1. 埃及迷宮　希羅多德與斯特拉博(Strabo)曾予以敍述。座落於摩里斯(Moeris)湖東邊，正對著阿爾西諾伊(Arsinoë, 或鱷魚城〔Crocodilopolis〕)的遺迹，據埃及古物學家考證，迷宮一字意爲「湖泊入口處的寺廟」。據

希羅多德記載，整棟建築物僅由一道城牆圍繞，內有宮殿 12 座，房間 3,000 個(地面和地底下各半)。屋頂全由石材搭蓋，牆壁上布滿雕刻。旁邊有一聳立的金字塔，高 74 公尺(243 呎)。希羅多德本人曾走遍地面上的房間，但未獲准進入地底下探測。地底下有建這座迷宮的國王和聖獸鱷魚的墳墓。其他的古代記載則稱迷宮是埃及各行政區的集會場所；但供爲喪葬之用的可能性更大。這座迷宮是第十二王朝國王埃門內姆哈特三世(Amenemhet Ⅲ, 公元前 1842～ 前 1797 在位)所建。埃及古物學者累普濟烏斯(Karl R. Lepsius)首先在哈瓦拉(Hawara)以北的法尤姆(Fayum)探測出其位置。1888 年，皮特里(Flinders Petrie)發現其地基，長約 300 公尺(1,000 呎)，寬約 240 公尺(800 呎)

2. 克里特迷宮　據說是代達羅斯(Daedalus)仿埃及迷宮所建。以牛頭人身怪獸米諾陶洛斯(Minotaur)之傳說而聞名。但是否確實存在頗值懷疑。據遠古作家記載，迷宮位於克諾索斯(Knossos)附近，曾鑄於錢幣上。但迄今未挖掘出屬於這座迷宮的遺物，也許這座宮闕只是計畫並未動工。稍後的作家如克勞狄安(Claudian)之輩認爲應在戈提那(Gortyna)附近。其實，毗鄰該地若干迂迴蜿蜒的通道和房間只是古代的採石場而已。

3. 利姆諾斯(Lemnian)迷宮　結構與埃及迷宮相似，有 150 支圓柱。

4. 義大利迷宮　位於克魯希姆(Clusium)，是普爾賽納(Porsena)墳墓下層連串錯綜複雜的房間。據說，在丘希(Chiusi)附近的柏吉歐，賈耶拉(Poggio Gajella)小丘陵上，可辨認出這座墳墓。

歐洲中世紀期間，法國天主教堂的地板上經常標示有迷宮的圖案。建築師的姓名亦在其中。亞眠(Amiens)的教堂(19 世紀損毀，已由複製品替代)甚至出現建造者姓名的詩文，中央還有主教和三位建築師的雕像。中世紀迷宮存在之謎，迄今仍無令人滿意的解釋。

在園藝上而言，迷宮是複雜的通道網路，以籬笆或植物圍繞，令人尋不出中心或出口。這是園藝上古老的幾何風格所遺留下來的。較常見的是由步道，或稱巷道，以平行等寬的樹籬圍成，樹籬必須濃密、令人無法透視。在迷宮裏，必須走到有顯著記號的中心點，再返回。但即使知道途徑的人亦容易混淆。有時迷宮僅由巷道組成。如 1706 年倫敦及懷斯(Wise)所建者是。1742 年史威茨爾(Switzer)發表了一座迷宮的設計圖。其中「有 6 個不同的入口，但僅有一個入口可達中心點，其途中還會遭遇到許多躓礙挫折」。

威廉三世時所建的漢普頓皇宮的花園裏，有英國境內最具代表性的迷宮。此座迷宮全由樹籬和巷道築成，原有的角樹已被冬青及水松等類植物所取代。其破解法爲進門後向左轉，碰到兩個岔口先向右前進，然後再向左轉。

英國東沙福克郡的洛斯托夫特(Lowestoft)附近，有座迷宮位於薩默雷頓宅邸(Somerleyton Hall)的花園中。設計者爲湯瑪斯(John Thomas)。其水松樹籬約在 1880 年時栽種。據說斯賓賽(Spencer)伯爵的別墅溫布頓大廈(Wimbledon House)裏有一座 18 世紀時的迷宮。法國凡爾賽宮的花園裏也有一座著名的迷宮。

labyrinth fish　鬥魚

亦稱迷器魚。鱸形目(Perciformes)攀鱸亞目(Anabantoidei)所有小型熱帶魚的通稱。與其他魚類相似，主要以鰓呼吸，但另備有一呼吸構造——迷器，並因之得英文俗名。迷器位於鰓上的一個腔內，其中滿布血管，使魚可利用所吞空氣中的氧存活於水外或低氧水中。鬥魚見於亞洲及非洲的淡水。由於多數種類的雄魚會構築、保護、維持一個肥皂泡般的泡沫狀浮水巢，而常稱作築泡巢魚。鬥魚約有 70 種，部分常飼養在家庭水族箱裏。牠們有時全歸屬在攀鱸科(Anabantidae)中，有時則分屬於步魚科(Badidae)、攀鱸科、格鬥魚科(Belontiidae)、釘口魚科(Helostomatidae)以及線眉鱸科(Osphronemidae)等 5 科。參閱攀鱸(climbing perch)、瓜密魚(gourami)、暹羅鬥魚(Siamese fighting fish)各條。

labyrinth of the ear　耳迷路。詳內耳(inner ear)條。

labyrinthitis　迷路炎

內耳的急性或慢性炎症，常爲上呼吸道感染、梅毒或中耳炎的併發症。症狀包括眩暈、嘔吐、患耳聽力及平衡功能喪失。若無化膿則常於數天後恢復；若已化膿則患側內耳結構常全部破壞，以致該耳聽力永久喪失。

Labyrinthodontia　迷齒類

晚古生代和三疊紀居統治地位的兩生類的絕滅目或超目。迷齒類最早出現在晚泥盆世，也許包括所有陸上脊椎動物的祖先。有些構造上接近爬蟲類。許多像鈍吻鱷一樣大；有些像蠑螈一樣小。到二疊紀，有些屬已成爲陸生動物，但早期動物和後來退化的類型都是水生的。身體一般像蠑螈，具有短的四肢。大的頭部具有堅硬的頭頂(因此又稱爲堅頭類〔Stegocephalia〕，區別於其他早期兩生類)。與大多數陸上脊椎動物不同，脊椎骨有兩部分。

lac　蟲漆

亦作 LACK。一種小介殼蟲紫膠蟲的黏性樹脂狀分泌物。在印度、泰國、緬甸及東南亞各地，蟲漆沈積在數種無患子樹及金合歡樹，特別是菩提樹的細嫩枝條上。收割目的主要是生產蟲漆和蟲漆染料。一種廣泛應用於

印度及其他亞洲國家的紅色染料。各種蟲漆，包括蟲膠(shellac, 參閱該條)是唯一來源於動物的商品樹脂。早在公元前約 1200 年蟲漆產品就在印度用作塑料及裝飾材料。公元 17 世紀，東印度公司把蟲漆，繼而又把蟲膠輸入歐洲之後，蟲膠便在歐洲取得商業上的重要地位。後來蟲漆製品的應用遍及世界上大多數工業化國家。蟲漆一詞來自波斯語"*lak*"和印地語"*lākh*"，兩者意思是「十萬」，表明生產蟲漆需要無數小紫膠蟲。事實上大約 1.7 萬至 9 萬個紫膠蟲生產一磅蟲膠。6 月和 11 月分採集黏性蟲漆及帶有活紫膠蟲的嫩枝，可獲得蟲漆樹脂及染料的最高產量。搗碎黏性蟲漆，用熱水或碳酸鈉熱溶液浸提可得蟲漆染料。粗蟲膠是無蟲漆染料的樹脂，經熔融後用帆布過濾，然後鋪開，冷卻，最後剝落可得商品蟲膠。淡橙色蟲漆爲上等品。參閱胭脂(cochineal)條。

lac burgauté 東亞一帶裝飾漆器的技術。詳螺鈿漆器(laque burgauté)條。

Lac Giao 樂交。越南城市。詳邦美蜀(Buon Me Thout)條。

Lac-Mégantic 拉克-梅岡蒂克

舊稱梅岡蒂克(MÉGANTIC)。加拿大魁北克省南部城鎮。在梅岡蒂克湖北岸，爲鐵路終點和旅遊勝地，又是伐木業、農業和乳品業中心。工業有木材、紙漿、木製品，加工奶油、乳酪。人口 6,119(1981)。

Lacaille, Nicolas Louis de 拉卡伊(1713. 5. 15～1762. 3. 21)

法國天文學家，曾繪製南天星座圖並給其中許多星座命名。1739 年任馬薩林(Mazarin)學院數學教授，兩年後進入科學院。他曾率領一觀測隊去好望角(1750～1754)，在那裏僅用兩年的時間就測定了約 1 萬顆恆星的位置。許多恆星迄今仍採用他星表的號碼來稱呼。他在南非所作的對月球、金星和火星的觀測，連同在北半球已經作過的類似觀測，使他能算出這些天體更精確的距離。在離開好望角之前，拉卡伊還在南非測量了一段子午線弧長。於1754 年返回法國後，便致力於編輯自己觀測所得的資料。過度的勞累顯然加速了他的死亡。他的『南天星表』(*Coelun Australe Stelliferum*)出版於1763年。

Lacaita, Sir James 拉凱塔(1814. 10. 4～1895. 1. 4)

原名 GIACOMO FILIPPO LACAITA 義大利政治家和文人。原在那不勒斯操律師業。當未來的英國首相格萊斯頓(W. E. Gladstone)於 1851 年訪問那不勒斯城的時候，他向格萊斯頓提供波旁王朝實行暴政的情況。翌年格萊斯頓公開發表他所反映的情況，因此，他不得不離開義大利，最初住在愛丁堡，後來定居倫敦，在王后學院任教(1853～1856)。他是英國許多大政治家的朋友，當格萊斯頓遊歷愛奧尼亞羣島時，他隨行作秘書，因此於 1859 年被封爲爵士。1860 年應義大利領袖加富爾伯爵的請求，竭力勸說英國外交大臣約翰·羅素爵士不要支援法國和那不勒斯聯軍去反對加里波底。波旁家族垮臺後，拉凱塔返回那不勒斯，成爲衆議員，後爲參議員。

Lacandón 拉坎敦人

居住在墨西哥和瓜地馬拉邊境的馬雅印第安人，有一些人可能跨過瓜地馬拉東部邊界居住在百里斯。拉坎敦人可以分爲兩個主要部分，總共不足 1,000 人，並且還在減少。他們務農，大塊土地上種植玉蜀黍、豆類、南瓜和番茄，其他蔬菜和水果則種在園子裏。也採集野果、狩獵和捕魚。手工製品包括製造獨木舟、紡紗、織布、鞣革、製作樹皮布、魚網、吊牀、陶器、笛子、弓和石鏃。與外界交易或接觸極少。拉坎敦人是成功地抵制了天主教的少數中美印第安人之一。不幸的是，疾病和人口減少使得某些傳統文化和宗教成分消失，但一般還進行祈禱和舉行某些儀式。

Laccadive, Minicoy, and Amīndīvi Islands 拉克代夫、米尼科伊和阿明迪維羣島。印度中央直轄區。詳拉克沙羣島(Lakshadweep)條。

laccolith 岩蓋

使被侵入的岩層拱起的侵入岩體。岩蓋的底一般近乎水平，而頂面則凸向地球表面，這表明侵入是强烈的。岩蓋一般比岩株小，直徑不到 16 公里(10 哩)，厚上百公尺至上千公尺。岩蓋可以同岩牀相對比：岩蓋的直徑與厚度之比應小於 10 ，比值大於 10 就成爲岩牀了。在岩蓋中，酸性岩石比基性岩石常見。雖然岩蓋的下部很少見得到，但通常把它們理解成有一個比較小的補給管道通往下面的岩漿源。著名的岩蓋實例位於美國猶他州的亨利山脈裏。

lace 花邊

由繞環、編結、絞織(編織成辮)或雙股線織成的裝飾性網狀鏤空織物。1800 年以前編織花邊通常用麻線，1800 年後則常用棉、絲和金屬絲線，偶然也用羊毛、蘆葦纖維和各種獸毛。幾乎所有堪稱爲藝術品的花邊都是由針織花邊和線軸編織花邊(棒槌花邊)——又稱枕墊或骨架花邊所組成。針織花邊技藝難度很大，除開創時期外很少用於民間藝術或業餘製作。線軸編織花邊造

型比較簡單，是業餘消遣和廣爲流傳的手工藝品，包括有抽紗或抽紗花邊、雕空繡或雕空花邊、方網眼或網絡花邊、流蘇或打結花邊、編結花邊、象牙白花邊、鈎針織物和帶狀花邊等。

雖然在古埃及墓地曾發現裝飾性的網狀鏤空花邊，某些簡單的技藝也可能起源於近東，但花邊藝術卻是在歐洲取得成就。19 世紀法國革命和工業革命使花邊的特點有了巨大的變化，1800 年後優美的線軸編織花邊(棒槌花邊)普遍改用機器織網，而使價格大爲下降。除了花邊製作的主要中心義大利、比利時、法國、英國和愛爾蘭外，西班牙、俄羅斯、丹麥、土耳其和地中海東部島嶼的其他國家、巴拉圭、巴西以及南美洲的其他地方也生產花邊。19 世紀末花邊製造被引進遠東，特別是中國。許多中國製的線軸編織、針織和方網扣花邊向歐洲和美國出口。到 20 世紀的後半期，花邊仍在幾個中心，諸如布拉諾(Burano)和布魯日製造，但一般僅作爲紀念品。

lace bug 網蝽

異翅目(Heteroptera)網蝽科(Tingidae)昆蟲，約有2,000 種。全球分布。頭胸背側及翅上有網紋，長不到5公釐(0.2 吋)。吸食葉汁，使葉出現黃斑(後轉褐色)，最終脫落。可噴灑煙鹼進行防治。卵產在葉背，覆以黏液，黏液變硬後呈錐形。若蟲黑色多刺，不像成蟲。一季通常兩代。以成蟲或卵越冬，因種類而不同。

lace pattern book 花邊圖冊

16 和17 世紀的裝飾花邊圖案集。已知最早編印的圖冊，始於威尼斯的馬蒂奧·帕加諾(Matio Pagano)和科隆的皮埃爾·昆因蒂(Pierre Quinty)，均出版於1527年，專爲王室和貴族婦女而編印。早期的羊皮紙封面的小冊子很少有技術說明，直到近17 世紀方才出版適合公衆的圖集。流行的花邊和刺繡圖冊有巴黎菲特里各·特·文西奧勒(Federigo de Vinciolo)的圖冊(1587)、威尼斯切薩雷·韋切利奧(Cesare Vecellio)的圖冊(1592)、威尼斯伊薩貝塔·卡塔內亞·帕拉索萊(Isabetta Catanea Parasole)的圖冊(1595)和法蘭克福的威廉·霍夫曼的圖冊(1604)；在英國，著名的有1586 年傑弗里·惠特尼的『圖案精選』(*A Choice of Emblemes*)、1621 年約翰·泰勒的『繡品俊秀』和1624 年理查·肖萊克(Richard Shorleyker)的著作『刺繡學堂』。

Lacedaemon 拉塞達埃蒙。希臘拉科尼亞地區古都。詳斯巴達(Sparta)條。

Lacépède, (Bernard-Germain-)Étienne de La Ville-sur-Illon, comte de 拉塞佩德(1756. 12. 26～1825. 10. 6)

法國博物學家、政治家。在魚類及爬蟲類的研究方面作出獨創性的貢獻。蒲豐(Buffon)對他的『論天然及人工電現象』(*Essai sur l'électricité naturelle et artificielle*, 1781)和『一般的及特殊的物理現象』(*Physique générale et particulière*, 1782～1784)兩書印象極好，遂於 1785 年安排他在與巴黎植物園有關的皇家生物標本室任職並請他爲自己的『博物學』(*Histoire naturelle*)叢書寫稿。他便先後發表『四足卵生動物誌』(*Histoire naturelle des quadrupèdes ovipares*, 1788)及『蛇類誌』(*Histoire naturelle des serpents*, 1789)。大革命時期他被委任爲遷至新址的植物園的博物學教授，研究魚類及爬蟲類，1798～1803年在此完成『魚類誌』(*Histoire naturelle des poissons*)5卷。雖然該書因供研究的材料不足頗多疏誤，仍被視爲當時魚類學最有獨創性的著作。1804 年出版『鯨類誌』(*Histoire naturelle des cétacés*)。拿破崙上臺後，他熱心政治。1799 年選入法國參議院，1801 年任議長，1803 年任榮譽勳位管理會總管，1809 年任國務大臣。波旁王朝復辟後回到政府，進入貴族院。

Lacerta 蜥蜴屬

蜥蜴亞目(Sauria)蜥蜴科(Lacertidae)一屬，有 50 多個種。大多數產於歐洲，少數產於亞洲和非洲。蜥蜴屬種類四肢發達，舌具深槽溝。蜥蜴屬種類背部具小鱗片，喉部有一塊大的護甲，形成界限分明的領狀。

lacewing 草蛉

多種脈翅目(Neuroptera)昆蟲，尤指草蛉科(Chrysopidae)及褐蛉科(Hemerobiidae)昆蟲的通稱。綠草蛉，屬草蛉科，又稱金眼草蛉，體細長，淡綠色。觸角長絲狀，眼金色或銅色。前後翅形相似，有網狀脈。世界性分布。飛行於草叢和灌木附近。能發出一種臭味以資保護。幼蟲的足發達，上、下顎成吸管，長而尖。捕捉蚜蟲等軟體昆蟲並吸食其液體，故有「蚜獅」之稱。雌蟲分泌許多長絲，卵產於每絲的頂部，以防止幼蟲吃尚未孵化的卵。幼蟲連續取食兩週後，在葉背面織一珠形的絲繭以化蛹，蛹期將近兩週。褐草蛉爲褐蛉科昆蟲，形似綠草蛉，但較小，褐色，翅上常有褐色小點，產卵時不分泌長絲。有些草蛉幼蟲以背上的鈎和鬃毛附著許多殘屑(包括被它所食的昆蟲的殘體)僞裝起來，以便侵襲捕食對象，又可免受天敵的侵犯。

Lachaise, Gaston 拉歇茲(1882. 3. 19～1935. 10. 18)

法國出生的雕刻家，以製作巨型婦女裸體雕像聞名。細木工之子，13 歲入工藝學校，學習裝飾藝術的各種技能，受到良好訓練。1898 年入美術學校。畢業後

在雷內・拉利克(René Lalique)公司任設計師，設計「新藝術」風格的裝飾品，從此開始其藝術生涯。1906 年移居美國，在波士頓爲學院派軍事紀念碑雕刻家基特森(H. H. Kitson)工作。1912 年去紐約，爲美國雕刻家曼希普(Paul Manship)工作。最著名的作品『立著的女人』(1912～1927，紐約州布法羅市奧爾布賴特-諾克斯藝術館〔Albright-Knox Art Gallery〕)，是其反覆創作的那種女裸體的典型：豐滿的乳房和大腿，彎曲的、呈錐形的四肢。他也以雕刻肖像而聞名。曾作馬林(John Marin)、摩爾(Marianne Moore)和肯明斯(e. e. cummings)等名人胸像。晚期作品有高度幻想化的人體『軀幹』(Torso, 1928，拉歇茲基金會)。

Laches 拉凱斯(475？～418BC)

雅典富有的貴族，在伯羅奔尼撒戰爭中起過重要作用。蘇格拉底的密友。保守分子。公元前 427 年當選爲將軍，因遠征不力，兩年後被撤換。前 424 年重新擡頭。前 422 年代表雅典去斯巴達議和。後來任雅典軍隊的司令官，在曼提尼亞戰役(Battle of Mantineia, 418BC)中死去。

Lachine 拉欣

加拿大魁北克省南部城市，爲蒙特婁市的西部郊區，屬大蒙特婁市管轄。位於蒙特婁島南岸，瀕臨聖路易湖。主要工業爲製造橋樑結構部件。人口 37,521(1981)。

Lachlan River 拉克蘭河

在澳大利亞新南威爾士州。爲馬蘭比吉(Murrumbidgee)河主要支流。源出大分水嶺，向西北流，經懷安加拉(Wyangala)水庫等地轉向西南，穿過卡傑利戈(Cargelligo)湖匯入馬蘭比吉河。長 2,388 公里(1,484 哩)。接納衆多支流，流域面積 84,690 平方公里(32,700 平方哩)。四季有水，嚴重乾旱時乾涸。上游流域出產小麥和羊；中上游流域出產飼料和蔬菜；中下游出產小麥和羊毛；下游僅出產羊毛。

Lachman Dās 亦稱 LACHMAN DEV。錫克人的軍事領袖。詳班達・辛格・巴哈都爾(Bandā Singh Bahādur)條。

Lachmann, Karl (Konrad Friedrich Wilhelm) 拉赫曼(1793. 3. 14～1851. 3. 13)

德國校勘學家，是現代校勘學的奠基人，所輯盧克萊修(Lucretius)『物性論』(*De rerum natura*)一書的評注，被譽爲古典著作研究的重要成果。1825～1851 年任腓特烈・威廉大學教授，致力於語言研究，尤潛心於古高地德語及中古高地德語及其文學作品。在 1816～1817 年的早期著作中，曾制訂校勘守則，並對中古高地德語的語音和韻律規律進行描述。1820～1836 年間，刊行大量著作，闡明其校勘方法，由此自成一家。拉赫曼還編校出版了卡圖盧斯(Catullus)和提布盧斯(Albius Tibullus)的詩集(1829)、巴布里烏斯(Babrius)的韻文寓言集(1845)及許多其他古典作品。另校訂出版『新約』對拉丁語語言學的研究，貢獻顯著。

lachrymal duct and gland 詳淚管與淚腺(tear duct and gland)條。

Lachung 拉沖

印度錫金邦北方縣的村莊。傍拉沖河。爲玉米和豆類等的貿易中心。與首府甘托克(Gangtok)有公路相通，相距 43 公里(27 哩)。拉沖一名意爲小山口，從這裏有山路向東通往中國西藏邊境的唐卡爾山口。

在印度錫金拉沖喜馬拉雅山坡上的住宅區
＊美國大英百科全書公司供圖

Lachute 拉楚特

加拿大魁北克省南部城市，瀕臨諾斯河。爲穀物與木材加工中心。擁有加拿大最大造紙廠之一。其他工業有鋸木、毛紡、乳製品、製氈、膠合板及食品加工。人口 11,729(1981)。

lack 一種小介殼蟲紫膠蟲的黏性樹脂狀分泌物。詳蟲漆(lac)條。

Lackawanna 拉克萬納

美國紐約州西部城市。瀕臨伊利湖。原爲印第安保留地的一部分，19 世紀 50 年代始有人定居，1899 年被選作拉克萬納鋼鐵公司所在地，現爲伯利恆鋼鐵公司。1909 年設市。市內有長方形的聖母德勝天主教堂(1926)，爲一全國性天主教聖地。人口約 21,743(1984)。

Laclos, Pierre(-Ambroise-François) Choderlos de 拉克洛(1741. 10. 18～1803. 11. 5)

法國軍人和作家。所寫名著『危險的交往』(*Les Liaisons dangereuses*)爲最早的心理小說之一。第一本小說『危險的交往』(1782)發表後，一鳴驚人。該書以書信體寫成，描述好色之徒瓦爾蒙(Valmont)及其同謀梅特伊夫人(Mme de Merteuil)把無恥的淫樂建立在受害者的痛苦之上。第二部小說『論婦女教育』(*De l'éducation des femmes*, 1785)，沒有多大意義。在『關於表彰沃邦元帥致法蘭西學院諸公的信』(*Lettre à MM. de l'Académie Française sur l'éloge de M. le Maréchal de Vauban*, 1786)中，他因挖苦法國軍人，丟掉軍職。隨後進入政界，成爲奧爾良公爵的秘書。1792 年重返軍界，最後在拿破崙手下擢升爲將軍，參加過萊茵河和義大利戰役。

Laconia　拉科尼亞

現代希臘語作 LAKONÍA。古伯羅奔尼撒(都城斯巴達〔Sparta, 參閱該條〕)東南部地區，範圍大致相當今希臘拉科尼亞州(首府斯巴達)。面積(包括伯羅奔尼撒南部兩個半島)3,636 平方公里(1,404 平方哩)，由北向南分 3 個地形區。1. 塔伊耶托斯(Taíyetos)山脈；其中聖伊利亞山(Áyios Ilías; 2,404 公尺〔7,887 呎〕)爲伯羅奔尼撒最高點。2. 中部的埃夫羅塔斯(Evrótas)河谷地。3. 東部丘陵。埃夫羅塔斯河及其支流伊努斯(Oinoús)河爲僅有的大河。海岸崎嶇，少良港。

河谷和馬萊阿(Maléa)等地均發現有新石器時代遺址。邁錫尼時期(1400？～1100？BC)建有許多居民區，根據荷馬史詩，拉科尼亞當時爲一强大王國。斯巴達重新崛起後，拉科尼亞一直隨著斯巴達同興衰。約 587 年後被斯拉夫人侵占了 200 年。805 年成爲拜占庭帝國的一部分。整個中世紀，爲斯拉夫、拜占庭、法蘭克、土耳其和威尼斯人爭鬥的場所。該地區與斯巴達、伊希翁(Gythium)和瓦斐奧(Vapheio)同爲最重要的考古地，1904 年開始系統開發。境內出產鐵、大理石和綠斑岩，經濟以畜牧業爲主，不通鐵路。人口：州 93,218(1981)。

Laconia　拉科尼亞

美國新罕布夏州中部城市。臨溫尼珀索基(Winnipesaukee)河，近溫納斯夸姆(Winnisquam)、奧珮奇(Opechee)和溫尼珀索基湖。地處山麓，是懷特山國有森林總部所在地。1748 年創建。1855 年設鎮。1893 年設市。現爲農業區和旅遊區的服務中心。有紡織、紡織機器、金屬製品、滑雪用品等工業。設有該州第一家廣播電臺(1922)。城東爲岡斯托克-貝爾克納普(Gunstock-Belknap)山遊覽區。附近還有萊克波特(Lakeport)以及韋爾斯灘(Weirs Beach)兩處旅遊地。人口 15,575(1980)。

Laconia, Gulf of　拉科尼亞灣

現代希臘語作 LAKONIKÓS KÓLPOS。愛奧尼亞海南部深水海灣。在希臘伯羅奔尼撒最南端兩半島之間。南北長 56 公里(35 哩)，寬 48 公里(30 哩)。沿灣地區屬拉科尼亞州。較大入灣河流埃夫羅塔斯河源出塔伊耶托斯山脈，不通航。港口有科特羅納斯(Kótronas)。

Lacordaire, (Jean-Baptiste-)Henri　拉科代爾(1802. 5. 12～1861. 11. 21)

法國天主教教士。成長在大革命動亂年代，放棄宗教信仰；後來經過宗教覺醒，學習教義，1827 年受神職爲司鐸。1830 年參加以拉梅內(Hugues-Félicité-Robert de Lamennais)爲首的天主教作家小團體。他們創辦『前途報』(*L'Avenir*)，鼓吹政教分離，1832 年教宗格列高利十六世譴責拉梅內的學說，查禁『前途報』，拉科代爾等人屈服，拉梅內被處以絕罰。失意之餘，他集中精力於宣教，逐漸看出要加强在革命中受損害的法國教會，上策是恢復在革命中被消滅的修會，1838 年加入多米尼克會，1850～1854 年任法國多米尼克會會長，使之成爲法國宗教界和教育界的一支力量。他擁護法國共和政體，1853 年在講道中公開攻擊皇帝拿破崙三世。由於他堅持反對拿破崙三世，遂於 1854 年退隱於索雷茲(Sorèze)。1860 年當選爲法蘭西學院院士。

Lacoste, (Jean-)Rene　拉科斯特(1904. 7. 2～　)

法國網球運動員，與博羅特拉(Jean Borotra)、科歇(Henri Cochet)和布魯農(Jacques Brugnon)3 人共稱四槍手。1927 年首次爲法國隊贏得戴維斯杯，此後法國連續 6 年保持該杯。外號「鱷魚」，每賽前仔細研究對策，待對手力衰時反擊。1927 年美國錦標賽決賽進行兩個小時，他把狄爾登(Bill Tilden)拖得精疲力盡而取勝。1929 年獲法國冠軍後退休。幾十年後，他所監製的印有鱷魚商標的運動服和其他服裝流行於世界。1976 年和另 3 名槍手一同選入國際網球名人堂。

Lacq　拉克

法國西南部大西洋庇里牛斯省貝阿恩(Béarn)區村莊和一工業聯合體的中心。位於波城西北。當地發現石油和世界最大天然氣田之一後建立起來。國家亞奎丹石油公司已開鑽 30 個氣井，並通過管道把油田和布列塔尼地區以及巴黎、里昂大區和中央高原地區聯結起來。天然氣中硫化氫經處理，每年可生產出約 180 萬噸硫，使拉克成爲世界最大產硫和出口硫的地區之一。其他副產品有汽油、丙烷、丁烷和乙烯氣體。附近以天然氣作燃料的發電站向煉鋁廠供電。穆納克斯(Moureux)建起新城鎮，爲拉克工業聯合體的雇員提供住宅。人口 330(1982)。

lacquer　大漆

用於金屬或木材的不透明色漆。塗色漆，特別在亞洲是一門重要的裝潢藝術。某些小介殼蟲的樹脂分泌物蟲漆(lac, 參閱該條)是某些油漆的主要成分。中國和日本漆是漆樹的液汁，經脫出雜質後，就可直接使用。大漆的主要成分爲 urushiol，來源於日語"*urushi*"，即「油漆」。

lacquer engraving　雕漆

中國漆器的一種。以銅作胎，在胎上分層塗漆到一定厚度(可多到上百層)，然後浮雕、烘乾、磨光。用朱紅色漆稱「剔紅」，用多色漆稱「剔彩」。以北平(北京)產品最著名。品種有瓶、盤、罐、盒、檯燈、煙碟等，也可用以製櫃、几、屏風等家具。

雕漆雙瓶
*CEB供圖

lacquer tree　油漆樹。詳漆樹(varnish tree)條。

lacquerwork　漆器

漆器一般係指塗以一種通常爲有色的不透明漆或透明漆的某些金屬和木製的物件。本條目單指漆器工藝美術品。

用漆的技術　中國和日本所用的漆是一種天然漆樹之漆液(中國稱大漆)。切勿與有時也被稱爲漆器的其他物質相混淆(如緬甸把蟲膠稱爲天然漆)。漆樹產於中國，最晚在公元 6 世紀移植日本，約 10 年樹齡便可割取樹液——生漆。生漆爲乳白色或灰乳色液體。與空氣接觸後，表面漆層先由乳白而爲黃褐色，後變成棕黑色。放在淺木桶中經攪拌均勻後用麻布濾去雜質，然後用微火加熱(或紅外線燈光)或置放於烈日下煉製去掉一定的水分，成爲半透明狀的棕色漆液亦稱透明漆或半透明漆，儲存在密封的容器裏。

中國和日本漆器的胎爲木製，偶爾也有陶瓷、銅和其他材料，也有用固化的漆直接刻成而不用胎的(此爲日本之作法)。製胎的木料一般選用質軟而紋理均勻的松類木材，加工到薄得驚人的程度，採用的工藝由漆本身的奇特性能決定，漆器的主要特點是可以拋光到可與瓷器媲美。這種漆需在潮濕條件下乾燥、固化後表面非常堅硬，有耐酸、鹼、耐磨的特性。

爲使大漆乾燥，在中國是把塗漆的漆器放入地窖室，或窖箱中。在日本每塗一層漆後，就把漆器胎放在潮濕的房子裏。塗漆前需將木胎上的樹節和突起部分極爲仔細地磨平打光，再用漆灰腻子將裂縫和連接處塡平，使其表面完全平滑。第一層先打底，待乾燥後用油石打磨平順，再用經煅燒的黏土灰加生漆調成漆灰塗第二層，至少涼乾 12 小時，等乾燥後，用白麵粉與生漆調製成的漿糊裱上一層麻布，經 24 小時以上陰乾，將遺留下的麻布稍用刀刮平。然後，經粗漆灰、細漆灰等多層，每上一層都需入窖乾燥，再經打磨處理。

對於漆器工藝品這道製胎工序至少需 18 天才能完成。漆器藝人再運用他們的技能對表面進行工序繁雜的裝飾工作。漆器藝人首先勾畫出圖稿，可先在紙上用漆畫成圖案，在未乾前印在胎上，也可以直接用鉛白或顏色在胎上繪製。通常羽翎或竹管製成的篩筒均勻地將金粉或銀粉塗飾出圖案(粉下需塗薄漆)。大一點的貴重金屬片需藉助於尖形工具手工點綴。例如，6 平方公分(1 平方吋)要嵌入 500 片金箔。每一裝飾過程均需長時間的乾燥和認眞的打磨。漆器浮雕可用模具壓成，模具有金屬石膏等製成。漆泥製法是將石粉、生漆、炭粉、煤煙等混合而成的漆泥，再入模壓製漆浮雕而貼在漆器上作裝飾。

中國的雕漆應給予特別的評價。塗漆的方法是在漆胎上多次塗層達數十層以上。當採用不同顏色時，每種顏色的厚度、均勻的漆層應按雕刻後預期的色彩效果的次序塗漆。當漆陰乾後，用非常鋒利的刻刀依照圖案要求的顏色，由表及裏，以令人驚嘆的精確刀工雕刻而成。著名的剔紅漆以硃砂(硫化汞)調配的朱色漆按漆工藝塗漆完後雕刻而成。其他顏色還有深、淺橄欖綠，淺黃、棕、黑和紫紅(茄色)等。

日本的漆器工藝有下列幾種，梨皮漆器即將金、銀薄片嵌入深淺不同的漆面裏；金銀粉漆器即在平直的暗色表面漆層上用金粉、銀粉裝飾；金漆器即在漆層表面上用小而不規則的金箔銀箔裝飾；金銀彩漆器即以金銀和各種顏色組成漆器表面圖案，用多層漆覆蓋，並經打磨後呈現出金銀彩漆的圖案。還有其他各種工藝如各種蒔繪(平蒔繪、高蒔繪等)、金泥繪、平金繪、雕漆和金、銀、貝殼鑲嵌等工藝。其中以貝漆最爲出名，閃閃發光的藍色和綠色的石決明貝殼與金銀絲一起雕嵌於漆器上。這種漆雕在中國起源於明朝，在日本也起源於同一時期。中國漆雕也常常以寶石、孔雀石、珊瑚、皂石、象牙等爲鑲嵌材料。

用漆的歷史　用漆在中國有悠久的歷史，據明史『髹飾錄』記載，漆始用於書寫竹簡，隨即用於黑漆食器

，其後則是黑漆其外朱漆其內的祭器。在周朝(1122～249 BC)用以裝飾戰車、甲冑和弓箭等。這一時期漆彩繪也出現了。漢朝(206 BC～AD 220)漆器又獲進一步發展。唐朝(618～907)金銀、平脫、鑲嵌、夾紵都極盛行。至今收藏在日本奈良等地的大藏室裏的漆器中有許多珍品是從唐朝流入日本的。在宋朝(960～1279)，漆器工業又獲得很大發展。爲宮中所製的器皿已採用金、銀作胎。其主要製作中心是位於杭州和蘇州之間的嘉興。宋朝初期採用紅黑兩色剔犀之製法。飾以金粉和銀絲的漆盒是這時期爲數不多的珍品之一。到了晚宋(1220？)漆器以福建的泉州流入爪哇、印度、波斯、日本、麥加和其他地區。

明清兩個朝代是中國漆器工業發展的全盛時期。明永樂(1403～1424)和宣德(1426～1435)間出品的雕漆以其圖案粗獷有力的特點區別於以後的產品。而且色澤也比 18 世紀的漆器深沈溫潤。明朝時期，在南京和北京等地先後開始製作描金圖案的漆器，在江西製作了螺鈿鑲嵌漆器。到明朝末年，隨著最後一位皇帝的下臺，漆器製作業也開始衰退。清康熙皇帝(1654～1722)於 1680 年恢復了雕漆，先後在北京建立了 27 個官辦手工藝作坊。廣州、蘇州和福州等地也有雕漆製作。在此期間，漆器開始大量輸入歐洲，導致仿漆家具和其他仿漆物的發展，出現了 17 世紀末和 18 世紀的中國熱。如 1700 年前後斯賓塞伯爵和史密斯(R. Freemer Smith)收藏的漆器屏風就是根據康熙皇帝的旨意爲神聖羅馬帝國皇帝利奧波德一世製作的禮品。屏風圖案中有這位神聖羅馬帝國皇帝的雙頭鷹標記。

雖然清朝的雕漆與明朝的雕漆相差無幾，但仍不如明朝雕漆的粗獷有力，色澤溫潤，渾厚古雅。但康熙年間的製品表明其工藝已有很大進步，一般沒有在明朝製品上經常發現的裂痕。在清朝，乾隆皇帝(1736～1796)親自主辦下製作的雕漆的技藝極爲高超，但色澤不如以前的製品深沈溫潤，圖案也顯得有點呆板。18 世紀還不能說是中國裝飾藝術的衰落時期。出色的生產和值得讚美的特點足以挽回某些抨擊。而 19 世紀開始，由於原料來源的減少，以致摻雜次料，質量下降，使雕漆製品逐年衰退。1869 年焚毀後留下的皇家作坊，以後雖仍有紅色雕漆產品生產，但在藝術上已不占重要地位。

漆器無疑是在公元 6 世紀中葉，隨著佛教的傳播由中國經朝鮮流入日本的。至今人們知道的日本最早製作的漆器是公元 7 世紀的作品。公元 7 世紀末和 8 世紀的許多鑲金銀和螺鈿的漆器珍品都出於中國。現存於日本奈良的中國鑑眞和尚打禪乾漆像是奈良時期(724～794)的作品，至今被視爲日本國寶。16 世紀大量的東方藝術珍品被攫取到西歐。18 世紀初期在西歐的某些地方開始仿製東方的漆器，從 1720 年起西歐的藝人根據西方洛可可式的藝術風格開始把西方的人物塑像、動物圖案、衣飾、阿拉伯式圖案、渦型花飾和綬帶花飾糅進漆器工藝的圖案中。在改造過程中他們更廣泛地採用緋紅、黃、白、藍、綠等顏色作爲底色；有時還用黃金粉料點花斑，以取代東方傳統的黑漆和金漆。

Lacretelle, Jacques de 拉克雷泰爾(1888. 7. 14～)

法國小說家，是他的家族中第三個被選入法蘭西學院的成員。1914 年創作自傳體小說『尙・埃爾梅蘭的動蕩生活』(*La Vie inquiète de Jean Hermelin*)。另一部小說『西爾貝曼』(*Silbermann*, 1922)敍述德雷福斯事件期間一個猶太孩子所遭到的迫害。1923 年以後開始寫短篇小說，並爲『新法蘭西評論』撰寫劇評和書評，例如『西班牙信札』(1926)、『劇場低語』(1927)和短篇小說集『隱蔽的靈魂』(1928)。1929 年開始寫長篇小說，出版了『新婚之愛』(*Amour Nuptiale*)，這部研究婚姻的作品獲法蘭西學院小說獎。1930～1935 年寫長篇小說『高橋』(*Les Hauts-Ponts*)，敍述一個外省婦女千方百計保護家產的故事，4 卷中的第一卷『沙地柏』(*Sabine*)被認爲是他的成功之作。戰爭期間，曾任『費加羅報』(*Le Figaro*)記者，並成爲該報負責人之一。戰後，創作自傳體小說『利與弊』(*Le Pour et le contre*, 1946)、『秘密抽屜』(*Le Tiroir Secret*, 1959)和新小說『生者及其影子』(*Les Vivants et leur ombre*, 1977)。

Lacretelle, Jean-Charles-Dominique de, THE YOUNGER 拉克雷泰爾(小)(1766. 9. 3～1855. 3. 26)

法國歷史學家和新聞記者。1787 年到巴黎參加鼓吹君主立憲的斐揚派(Feuillants)，爲『論戰報』和『巴黎日報』撰稿。後任皇家檢查官，因反對新聞限制條例被撤職。主要著作有『法國大革命簡史』(*Précis historique de la Révolution française*, 1801～1806)，『18 世紀法國史』(*Histoire de France pendant le XVIIIe siècle*, 6 卷；1808)和『復辟後的法國歷史』(*Histoire de France depuis la restauration*, 1829～1835)等，資料翔實，但缺乏文采。

lacrimal duct and gland 詳淚管與淚腺(tear duct and gland)條。

Lacroix, (François-Antoine-)Alfred 拉克魯瓦(1863. 2. 4～1948. 3. 12)

法國礦物學家。同法國地質學家米歇爾-萊維(Albert Michel-Lévy)合寫的『岩石裏的礦物』(*Minéraux des roches*, 1888)一書，是研究造岩礦物光學性質的一部最早的著作。1893～1936 年任巴黎自然歷史博物館礦物學教授。所著『法國及其殖民地礦物概況』(*Minéralogie*

de la France et de ses colonies, 1893～1913)以及後來的『馬達加斯加礦物概況』(*Minéralogie de Madagascar*, 1922～1923)，都以內容廣泛，論述全面著稱，是區域礦物學方面的傑作。他對馬提尼克(Martinique)島培雷山的研究——『培雷山及其噴發』(*La Montagne Pelée et ses éruptions*, 1904)——以及對義大利維蘇威火山 1906 年噴發的調查，爲火山學作出重大貢獻。1920 年起任法國科學院終身秘書，後來編寫了許多科學史有重大價值的傳記。

lacrosse　曲棍網球

曲棍網球是北美洲最早的有組織的運動項目。早在哥倫布發現新大陸以前就在美洲一些部落開展。參加一場比賽常達千餘人，兩球門間相距幾哩，一場比賽可持續 3 天。比賽時，雙方可用球棍絆倒對方，然後集中攻門。由於參加此項運動的人需忍受傷痛並具有過人的耐力，當時常將此運動作爲很好的戰鬥訓練。曲棍網球最早在加拿大比較普及。1867 年加拿大議會宣布曲棍網球爲「國球」，後介紹到英國。1892 年英國成立全國曲棍網球協會。英國劍橋-牛津大學隊常與美國大學隊比賽。當時在愛爾蘭、澳大利亞、紐西蘭、南非等地頗爲流行。

曲棍網球場地約 100 公尺(110 碼)長、55 公尺(60 碼)寬。兩球門相距 73 公尺(80 碼)。球門柱高 1.83 公尺，兩柱相距也爲 1.83 公尺，上面固定一根橫樑。球門後拉網釘在地上擋住射入門的球。場地上畫有球門區、邊線和中線，以限制隊員的活動範圍。進入禁區要處罰。曲棍網球棍爲木製，長不超過 1.83 公尺，頂端彎曲成鈎形，係掛著皮製或尼龍繩編織的網兜，連接距棍柄末端 0.6～0.9 公尺處。可用兜網接球、帶球和傳球(或射門)　球用軟橡膠製成，周長 19.7～20.3 公分(7¾～8 吋)，重 142～149 克(5～5¼ 盎斯)。

打法：兩隊對壘，每隊 10 人；守門 1，後衛 3，中衛 3，前鋒 3。一般守門員和 3 名後衛留在後半場，前鋒在前半場，中衛全場機動，以加强進攻或防守力量。整個比賽分 4 節，每節 15 分鐘。除上半場和下半場之間休息 10 分鐘外，節間休息一分鐘。比賽結束兩隊得分相等時，加賽 2 節各 4 分鐘決定勝負。比賽時，運動員可用兜網帶球跑、傳球、接球。可以用腳踢球但不得射門(除守門員外不得用手觸球)，守門員只許用手擋球，不得用手接或拋球。防守隊員可用球棍碰撞帶球隊員的身體或球棍，使其失球，或用肩撞帶球隊員，使其失去平衡而丟球。射門時，球員必須略轉球棍，以正確角度將網袋內的球投出射門而得分。如球員有小犯規動作，一般罰一次下場 30 秒或換發球權；較嚴重的侵人犯規如非法衝撞可將犯規者罰下場 3 分鐘。

女子曲棍網球在英國、美國、澳大利亞、紐西蘭、加拿大、瑞士和南非等地流行。規則與男子略有不同，不許身體碰撞或用球棍做粗野動作。

Lactantius　拉克坦提烏斯(240？～320？)

全名 LUCIUS CAECILIUS FIRMIANUS LACTANTIUS，Caecilius 亦作 CAELIUS。基督教護教士、拉丁教父中著作流傳最廣的一位。生於北非。羅馬皇帝戴克里先任命他在尼肯米底亞(Nicomedia)教授修辭學。後因戴克里先迫害基督教徒，他於 305 年前後辭職，返回西方。約 317 年再次出山，在特里埃爾(Trier)任皇帝君士坦丁之子克里斯普斯·凱撒(Crispus Caesar)的教師。他的著作中僅有論基督教義部分尚存，其中主要著作『神聖教規』(*Divinae institutiones*)駁斥他所說的異教之虛妄迷信，主張代之以憑理性信奉創造萬物的獨一眞神的基督教。他在爲補充上述著作觀點而作的『論迫害者之死』一書中指出，基督教的上帝能夠伸張公義，羅馬的司法制度如以基督教義爲基礎勢必更臻完善。

lactase　乳糖酶

哺乳動物小腸、肝及腎中的一類酶，能催化乳糖分解爲葡萄糖及半乳糖的反應。在幼年動物體內含量尤高。由排列在小腸壁的黏膜細胞所產生，酶粒位於小腸絨毛的刷毛緣內。

lactation, human　泌乳(人的)

從人類女性的乳腺分泌乳汁的現象，多見於分娩後。哺乳動物均有泌乳現象。古希臘人認爲乳汁係由子宮形成以供胎兒營養，分娩後又由管道輸往乳腺。女性乳房於青春期後開始發育(主要是脂肪及結締組織增生)，妊娠期乳房在激素作用下增大，每側乳房的重量可增加一磅。卵巢及胎盤分泌雌激素(刺激乳腺導管系統增生)、孕酮(刺激腺泡增生)，隨後垂體分泌催乳激素，促使泌乳。胎盤亦可產生催乳激素樣物質。妊娠期可生成少量乳汁，但分娩後乳汁才大量生成，早產後泌乳亦正常。妊娠期血液中有雌激素及孕酮存在，其共同作用可阻止催乳激素的釋放，並使乳腺對催乳激素不產生反應，胎盤娩出後，卵巢分泌的雌激素及孕酮亦減少，但血液中仍有足量的雌激素，可促使催乳激素分泌，於是開始泌乳。腎上腺激素對泌乳亦有促進作用。

泌乳的維持有賴於垂體多種激素(促腎上腺皮質激素、促甲狀腺激素、生長激素等，合稱生乳激素複合體)的作用，大腦亦通過視丘下部來控制催乳激素的釋放。因此，切斷大腦與視丘下部的聯繫、用藥物抑制視丘下部的功能均可增加泌乳。安定藥(如氯丙嗪、利血平〔reserpine〕)可增加催乳激素的分泌，使乳房增大並出現泌乳。假孕時亦見乳房增大及泌乳，可見精神因素對泌乳有影響。哺乳又可促使催乳激素分泌及催產素釋放。

催產素使子宮收縮復歸，又使乳腺泡周圍的肌細胞收縮，乳汁射出；因此吮乳開始 30 秒鐘後兩側乳頭均可見乳汁滴出。泌乳亦可形成條件反射，情緒(焦慮、驚恐)可抑制催產素，飲酒可作用於大腦，均影響泌乳。泌乳期的婦女性交時，催產素分泌增加，也會出現乳汁滴出。許多哺乳障礙是出於催產素分泌不足，乳汁不能射出，用催產素及心理治療有效。非妊娠的育齡婦女及老年婦女於吮吸乳頭後也會出現泌乳。胸手術後偶見泌乳。

泌乳量隨年齡的增加而減少，與妊娠次數無關，與乳房大小關係亦不大。飲水過多亦減少泌乳。1946 年美國的母乳餵養率(分娩後出院時)爲 38%，1958 年降至 21%，70 年代初又升至 23%。斷奶是個逐漸的過程。大劑量雌激素可抑制泌乳(有反跳效應)，口服大劑量避孕藥亦稍減少泌乳量。3 個月以內的嬰兒可僅以乳爲食，隨嬰兒飲食中固體食物的增加，對母乳的需要量逐漸減少，泌乳亦逐漸減少乃至停止。

乳是脂肪小體乳劑、蛋白質膠體溶液和其他物質眞溶液的混合物。酪蛋白、乳糖僅見於乳中。母乳餵養能供給嬰兒所需一切營養成分(但這點很難證明)，清潔無菌，哺乳可促進母體子宮復歸，又是母嬰間聯絡感情的紐帶。分娩後剛分泌的乳爲初乳，多必需氨基酸及免疫蛋白(初生嬰兒的腸壁可吸收蛋白質)：4～5 天後成過渡乳，10 天後成爲成熟乳。

lacteal tooth 詳乳牙(primary tooth)條。

lactic acid 乳酸

又名 α-羥基丙酸(α-HYDROXYPROPIONIC ACID)或 2-羥基丙酸(2-HYDROXYPROPANOIC ACID)，係羧酸類有機化合物，存在於某些植物體液、動物的血液和肌肉以及土壤中。乳酸也是酸奶、乾酪和酪乳等發酵了的奶製品中最普通的酸性成分，於 1780 年由瑞典化學家舍勒(Carl Wilhelm Scheele)首先分離出來。乳酸是在石灰或碳酸鈣等鹼性物質存在條件下，由廢糖漿、澱粉或乳清發酵而製得，通常以不同純度或不同濃度(通常爲 22～85%)的水溶液供應。乳酸用於鞣製皮革，羊毛染色；在加工乾酪、沙拉調味汁、泡菜和含二氧化碳飲料中用作香料及防腐劑；還在許多化工過程中用作原料或催化劑。很少製備的純乳酸爲無色結晶物質，熔點 18℃(64℉)，能迅速吸收大氣中的水分。當肌肉的肝醣受到破壞時，血液中出現乳酸鹽並能在肝臟中反過來轉變成肝醣。乳酸鹽也是某些細菌發酵(fermentation, 參閱該條)的產物。

lactic-acid bacteria 乳酸細菌

能將碳水化合物分解爲乳酸的若干屬細菌(如鏈球菌屬〔*Streptococcus*〕、乳桿菌屬〔*Lactobacillus*〕、明串珠菌屬〔*Leuconostoc*〕、片球菌屬〔*Pediococcus*〕)。在某些條件下可引起齲齒。可利用某些乳酸細菌的發酵作用以製造醬菜、德式酸菜、青橄欖、某些香腸及乳製品(如酪乳、酸奶和乳酪)等。

Lactobacillus 乳桿菌屬

乳桿菌科(Lactobacillaceae)的一屬，廣泛分布於飼料、青貯飼料、糞便、牛奶及乳製品中。模式種德爾布呂克氏乳桿菌(*Lactobacillus delbrueckii*)革蘭氏陽性，桿狀，不形成芽孢，寬 0.5～0.8 公忽，長 2～9 公忽。保加利亞乳桿菌(*L. bulgaricus*)、嗜酸乳桿菌(*L. acidophilus*)等用於發酵牛奶，以製造保加利亞酸奶、嗜酸菌奶、酸奶及高加索酸牛奶酒。乳酸乳桿菌(*L. lactis*)、保加利亞乳桿菌及瑞士乳桿菌(*L. helveticus*)亦用於乳酪生產的開始階段，以使牛奶凝固；保加利亞乳桿菌亦用於由乳清製造乳酸的商業化生產。商品乳桿菌製劑用以治療因使用抗生素而致的人類腸道菌羣失調症。

lactone 內酯

一類環狀有機酯的總稱，通常在一個分子內的羧基與羥基或鹵原子之間的反應中生成，工業上重要的內酯有雙烯酮、β-丙內酯和γ-丁內酯，分別用於合成乙醯乙酸衍生物，β-取代丙酸和吡咯烷酮。還用於合成香料配料、環十五內酯和黃葵內酯、維生素 C 和甲菌素、紅黴素、碳黴素等抗菌素。最普通的內酯是分別含有五元環和六元環的γ-內酯和δ-內酯，它們由相應的羥基酸失水而得，這一過程即使在水溶液中也常常會自發進行。雙烯酮和β-丙內酯分別是由烯酮本身或烯酮與甲醛反應製得。在極高眞空下，緩慢蒸餾相應的羥基酸可製得含有 7～24 個原子環的內酯。

lacustrine ecosystem 湖泊生態系統

由生物羣落及其物理化學環境組成的任何池塘或湖泊，物質和能量在其中循環轉換的一個生態單位。在靜水生境中，影響生物生活和進化的因子隨水體大小不同而改變。池塘比較淺，透射光充足，可供多種有根的水生植物生存。上部和下部的水混合均勻，但風、溫度、降雨量和蒸騰等有很大的季節性變化。這是易受不平衡影響的不穩定的棲息地。棲息在該處的動物必須有很强的生理適應性才能生存。湖泊較大而深，通常按透射光、溫度範圍和氧濃度分層。由水面到水底的梯度層次影響湖泊生物的分布狀態和適應性。季節性變化是逐漸的，包括水的春秋季垂直對流和冬夏季的分層。通常有 3 個主要棲息帶：1. 沿岸帶，即淺水域。光透射到水底，具有根植物和底棲動物。2. 大湖帶，水體開闊，有光透射有效的區域，具浮游植物和浮游動物。3. 深水帶，光透射不到的底層和深水區域，具適應於黑暗的生物。池

塘中沒有深水區。

Lacy, Franz Moritz, Graf von 拉西(1725. 10. 21～1801. 11. 24)

奧地利陸軍元帥。父爲愛爾蘭人，曾任俄國軍官。拉西在德意志受教育，1743 年參加奧地利軍隊。在奧地利王位繼承戰爭(1740～1748)中，他曾在義大利、波希米亞、西里西亞和低地國家作戰。在七年戰爭(1756～1763)中，他晉升很快。1765 年成爲陸軍元帥，後任最高軍事會議主席(1766～1773)。在巴伐利亞王位繼承戰爭(1778～1779)中，他是奧地利抗擊普軍的主要指揮官之一。

Lacy, Hugh de 詳米斯勳爵(第一)(Meath, Hugh de Lacy, 1st lord of)條；Ulster, earls of 條之 Ulster, Hugh de Lacy, 1st earl of。

Ladākh 拉達克

喀什米爾東部地區，爲查謨和喀什米爾邦的一部分，位於印度次大陸北部。範圍包括喜馬拉雅山西部的拉達克山脈。面積約 117,000 平方公里(45,000 平方哩)，環繞喀喇崑崙山脈和印度河上游谷地。

拉達克爲世界最高地區之一。高聳的平原和深邃的山谷是主要的自然特色。高聳的平原多在東部，向西逐漸減小。東南部的魯普什(Rupshu)有廣大的半鹹水湖，是個高度一致的地區，高約 4,115 公尺(13,500 呎)。魯普什西北的札斯卡(Zaskar)有札斯卡河流經。札斯卡河向北流，在列城(Leh)以下注入印度河。札斯卡是個荒涼和交通閉塞的地區，當地的居民和牛隻有半年留在戶內。在拉達克本區，甚至更遠的北部，可藉施肥和灌溉在 2,740～4,570 公尺(9,000～15,000 呎)處耕作。居民可分爲高地山谷牧羊人和拉達克人，前者因居地太高而不能耕作，後者則在山谷村莊附近的土地上耕作。列城是重要的貿易中心，在斯利那加(Srinagar)東邊 256 公里(160 哩)處。

拉達克的氣候乾燥，有益於人體健康。年平均降水量爲 84 公釐(3.3 吋)；經常飄著細緻乾燥的雪花，有時也會下一場大雪。植被侷限於山谷和有遮蔽的地點，發育不全的檉柳、金雀花和其他植物提供了迫切需要的薪柴。樹木包括鉛筆杉、楊、柳、蘋果、桑、杏和胡桃樹等。灌溉予以技術性處理，主要農產有小麥、大麥、黍類作物、蕎麥、豌豆、豆和蘿蔔等。唯一的製造業是毛織品的生產。

拉達克向爲印度和巴基斯坦的爭奪之地。1949 年停火協定簽訂後，拉達克的南部劃歸印度，其餘部分由巴基斯坦控制。60 年代初期，PRC(中華人民共和國)部隊侵入，獲得印度所占有的拉達克地區的東北部控制權。

Ladākh Range 拉達克山脈

喀喇崑崙山脈的一支，從巴基斯坦北部的什約克(Shyok)河口，向東南延伸 370 公里(230 哩)，穿過印度北部，達西藏(中國)邊境。山脈與印度河東北岸平行，山頂線長約 6,100 公尺(20,000 呎)。位於巴基斯坦北部印度河東南的代奧賽(Deosai)山脈，有時也被視作拉達克山脈的一部分。

Ladd, George Trumbull 萊德(1842. 1. 19～1921. 8. 8)

美國哲學家、心理學家，其教科書對美國實驗心理學的建立很有影響。雖然他提倡科學心理學，但認爲心理學附屬於哲學。他受過神學教育，曾任公理會牧師 8

萊德
＊美國國會圖書館供圖

年，後任精神哲學和倫理哲學教授，開始研究神經系統與心理現象之間的關係，在美國首先開創了實驗心理學研究。1881～1905 年任耶魯大學教授，創建了美國第一個實驗心理學研究室。1887 年，發表『生理心理學綱要』，這是第一本用英語寫的生理心理學手冊，强調神經生理學，因此長期被認爲權威著作，1911 年修訂版達到了百科全書的水準。他的巨著『描述和解釋心理學』(1894)是功能心理學的重要理論基礎，他把人看作爲具有頭腦，能有目的地解決問題，並使自己適應環境的有機體。萊德亦撰寫哲學和宗教著作，曾 3 次到東方旅行並講演。

Ladd-Franklin, Christine 萊德-富蘭克林(夫人)(1847. 12. 1～1930. 3. 5)

娘家姓 LADD。美國科學家和邏輯學家，以對「色視覺」理論作出貢獻而聞名。1869 年獲波啓浦夕(Poughkeepsie)瓦薩學院文學學士學位，然後在巴爾的摩約翰·霍普金斯大學攻讀數學，1879～1882 年間即已讀完博士課程，但因當時婦女受歧視，到 1926 年才被授予博士學位。1904～1909 年在約翰·霍普金斯大學教授邏輯學和哲學，並且與該校數學家富蘭克林(Fabian

Franklin, 1853～1939)結婚。1910～1930 年，在紐約哥倫比亞大學任教。1891～1892 年在德國學習時，她發展了萊德-富蘭克林學說，强調色視覺中不斷加深的分化發展過程是漸進的，並對視覺系統提出一種光化學模型的假說。她的學說在若干年間廣泛爲人們所接受。早年在研究符號邏輯方面的問題時，她曾通過介紹「反邏輯學」(這種形式使演繹法的試驗更爲容易)將三段論法的推理變爲一種「前後矛盾的三分法」。她曾發表多篇數學論文及關於雙目視覺的論文。其主要作品有『邏輯代數學』(1883)、『色覺之性質』(1925)及『顏色及色論』(1929)。

ladder-back chair　梯形靠背椅

一種高靠背椅，靠背由裝在兩端直柱之間的梯級橫木或紡錘形橫木組成。通常式樣樸素，椅座常用藤或蒲草製作。中世紀問世後，17 世紀在英國和美洲殖民地廣泛流行。17 世紀中期，用胡桃木製造這種椅子，並作精細加工。頂端的橫木布滿華麗的裝飾，有時並在上面穿孔，以便於搬動。後來椅背橫木穿孔越來越考究，這種孔很像小提琴上的發音孔，因此這種椅子又叫作提琴靠背椅。

ladder shell　腹足綱前鰓亞綱梯螺科海產螺類。詳梯螺(wentletrap)條。

Lādhiqīyah, al-　敍利亞西北部省分及省會。詳拉塔基亞(Latakia)條。

ladies' fingers　豆科多年生草本植物。詳療傷絨毛花(kidney vetch)條。

Ladies' Home Journal　婦女家庭雜誌

現仍繼續刊行的美國最早刊物之一(1883 創刊)。在編輯博克(Edward W. Bok)領導下(1889)，它吸引了歐美最好的作家。到 20 世紀，發行量額超過所有的美國刊物。博克刊載了那些專門吸引婦女讀者的文章、小說和廣告，他那種熟知如何打動婦女心理的能力——亦即親切感、名作家的風格和服務精神——都有助於這一刊物的突出成功。後來，這個雜誌制訂了「廣告準則」，根絕廣告商的欺詐行爲和過分吹噓。它因有關心社會事業的特色而聞名。它拒爲專利藥物登廣告，而後來專門揭發那些產品醜聞的戰鬥，則有助於美國『聯邦食品與藥物法案』的通過。到 20 世紀，這個雜誌的撰稿人中包括美國總統和世界的第一流作家。它以論述家庭建築、美術和「美國如何生活」等特點而著稱。這家經常被人仿效的刊物現仍繼續刊登有關婦女切身利益的文章、特寫和流行小說。但在 50～60 年代期間，因有其他雜誌的競爭它受歡迎的程度銳減，發行量大不如前。

ladies' tresses　綬草

蘭科(Orchidaceae)綬草屬(*Spiranthes*)植物，300 種，分布世界大部分地區，見於林地和草地。該屬植物大小及花色差異很大，但均有典型的螺旋狀總狀花序。有些種秋天開花，如垂花綬草(*S. cernua*, 產於北美)和旋花綬草(*S. spiralis*, 產於歐洲)。北美種細綬草(*S. gracilis*)有一個單生螺旋狀花序，花小，白色。

旋花綬草(*Spiranthes spiralis*)
＊美國大英百科全書公司供圖

lading, bill of　提單

指由鐵路運輸或海上運輸的承運人簽發的承認收到貨物並同意負責運送至指定目的地的憑證。提單與倉單有密切關係，不過後者的內容是倉儲協議而非運輸協議。兩者均可流通，如果其中規定貨物並非交付給某一固定的個人，而是採取通常的做法按某人的指示交付時，此人可將提單經過背書轉給他人，他人憑此即有資格提貨。這種用以提貨的可流通的所有權憑證應當區別於用以提取款項的票據、匯票等商業流通證券。參閱租船契約(charter party)條。

Lâdik carpet　拉迪克地毯

土耳其中南部市鎮拉迪克或其附近製做的手工鋪地用品，通常採用祈禱毯圖案。圖案有帶臺階的高拱門或 3 座拱門，中間圖案控制全局。神龕的上面或下面有一個格子，格子中間是 5 個或 5 個以上一組的花莖，花莖從環帶裂縫向上伸出。有的地毯織有 18 世紀末阿拉伯日期，但大多數是 19 世紀生產的。「圓柱拉迪克」一詞

指採用 16 世紀鄂圖曼宮廷圖案的祈禱毯，而不論其產地是在那裏。這種圖案爲細長圓柱支撐的 3 座高矮不等的拱門，上面有一個上述的格子。

19 世紀初安納托利亞拉迪克祈禱毯，現藏紐約大都會藝術博物館。
＊美國大英百科全書公司供圖

Ladinian Stage　拉丁階

三疊紀世界性標準海相年代地層單元。位於安尼西階(Anisian Stage)之上、卡尼階(Karnian Stage)之下，是中三疊統最高的階。最初在地中海沿岸阿爾卑斯山區作過研究，該地層由深水環境沈積的頁岩、灰岩、白雲岩構成，白雲岩含有獨特的頭足類化石。

Ladino　拉迪諾人

歐化的中美洲人。祖先大多是西班牙人。儘管有地區上的種種不同，但由於同屬西班牙民族，並且都講西班牙語，拉迪諾人之間還是有文化上的共同性。拉迪諾人包括城市各階層、農村勞工以及農民。雖然外表上往往難與印第安人區別，但從他們只講西班牙語，穿西式服裝以及從他們的社區關係來看，拉迪諾人還是可以識別的。許多拉迪諾人也像他們的印第安鄰居那樣，從事自給自足的農業生產，不過他們更注重種經濟作物以及參與地區性市場經濟活動。他們與印第安人的不同還在於更廣泛地使用先進的耕作機器和方法，例如鐵犂、灌溉和施肥。許多人還雇用印第安人或沒有土地的農民當季節工。在小城鎮中，拉迪諾人在農業生產之外，經營小規模商業者很普遍。

Ladino language　拉迪諾語

亦稱 JUDEO-SPANISH 或謝法爾迪語(SEFARDIC 或 SEPHARDIC)。謝法爾迪猶太人(西班牙系猶太人)所操羅曼語，通行於巴爾幹、近東、北非、希臘及土耳其。在這些地區的許多地方，已瀕於消亡。拉迪諾語源於一種非常古老的卡斯提爾西班牙語，混有希伯來語成分，1492 年西班牙猶太人被逐出後，由其後裔傳至現在通行地區，曾保存許多現代西班牙語已消失的詞彙和用法以及原有的語音系統。如現代西班牙語中已使用 *h*(不發音)的地方，它仍用 *f* 和 *g*。拉迪諾語通常用希伯來字母書寫，有自己的文學作品及譯作。

Ladipọ, Duro　拉迪波(1931. 12. 18～1978. 3. 11)

非洲戲劇家。生於奈及利亞。以約魯巴的歷史爲基礎，結合典禮詩歌和用傳統樂器奏出的傳統節奏，創作出革新的民間歌劇。1962 年創立了姆巴里・姆巴約俱樂部(Mbari Mbayọ Club)，在成立大會上他的新拉迪波劇團演出了他的第一部歌劇『捉鬼國王』(*Ọba M'Ọrọ̀*)；成立一週年時，首演了他的『國王沒被絞死』(*Ọba Kò So*)；一年後又寫出『國王死了』(*Ọbá W'Àjà*)。這 3 部劇本都以奧約(Ọyọ)王國的歷史爲基礎。他對傳統歌曲做了重大改革，拋棄了傳統的「編隊舞蹈」以及開場和結尾的「無伴奏的重唱曲」。最成功的作品：『國王沒被絞死』獲 1963 年政府頒發的文化成就獎狀，後又在歐洲和美國巡迴演出。

Ladislas　拉迪斯拉斯

亦作 LADISLAUS 或 LADISLAW。統治者之名，茲按國家別分列於後，並各以・爲標記。

與此字相等之外語

捷克語	Ladislav
匈牙利語	László
義大利語	Ladislao

波希米亞

・Ladislas Ⅰ　拉迪斯拉斯一世。詳本條匈牙利項之 Ladislas Ⅴ。

匈牙利

・Ladislas Ⅰ　**拉迪斯拉斯一世**(1040. 6. 27～1095. 7. 29)

亦稱 SAINT LADISLAS，匈牙利語作 SZENT LÁSZLÓ。匈牙利國王。貝洛一世(Béla Ⅰ)在外流亡時，與波蘭公主麗克薩(Rycheza)所生之子。1077 年繼承王位。他在特蘭西瓦尼亞擴展匈牙利的疆界，並占領了克羅地亞。他殘酷地消滅異教徒，在克羅地亞推行天主教，在札格拉布(Zagreb)建立主教區(1091)。他所實施的法典給國家帶來秩序和繁榮。當他正在準備第一次十字軍東征時，突然死去。

・Ladislas Ⅳ　拉迪斯拉斯四世(1262～1290. 7. 10)

別名 LADISLAS THE CUMAN 或 LADISLAS THE KUMAN，匈牙利語作 KUN LÁSZLÓ。匈牙利國王。史蒂芬五世之子，1272 年繼位，由於波希米亞國王鄂圖卡二世(Otakar Ⅱ)企圖蠶食當時屬於匈牙利的斯洛伐克，拉迪斯拉斯就聯合德意志皇帝魯道夫一世共同反對鄂圖卡，在迪恩克魯特戰役(Battle of Dürnkrut, 1278. 8. 26)中把鄂圖卡擊敗。此後，他與那不勒斯和西西里國王查理一世的女兒、安茹的伊莎貝拉聯姻。但是他貪戀庫曼族的嬪妃，對王后十分冷淡。他的敵人指控他破壞基督教教義，通過羅馬教皇迫使他同庫曼人打仗(1282)。不久，他又故態復萌，身穿庫曼族的服裝，只同庫曼人在一起玩樂。1288 年教皇派遣十字軍對他進行征討。1290 年他在營帳中被庫曼人刺殺。

・Ladislas Ⅴ　拉迪斯拉斯五世(1440. 2. 22～1457. 11. 23)

別名 LADISLAS POSTHUMUS，匈牙利語作 LÁSZLÓ POSTUMUS，捷克語作 LADISLAV POHROBEK。匈牙利國王和波希米亞國王。德意志國王兼匈牙利和波希米亞國王阿爾貝特二世的遺腹子。1444 年被擁爲匈牙利國王。1453 年加冕爲波希米亞國王，稱拉迪斯拉斯一世。此後大部分時間是在布拉格和維也納度過。他的兩個王國分別由匈雅提(Hunyadi)和波傑布拉迪(Poděbrady)的喬治攝政。1457 年由於發生內亂，他逃往布拉格，不久死在該地。

那不勒斯

・Ladislas　拉迪斯拉斯(1377. 2. 11～1414. 8. 6)

那不勒斯國王(1386 起)，匈牙利王位要求者(1390 起)，塔蘭托(Taranto)大公(1406 起)。他成爲一個熟練的政治和軍事領導人，利用義大利半島上的權力鬥爭的時機，大大擴展了自己的王國和自己的權勢。9 歲即位，由母后瑪格麗特攝政。1387 年被安茹的路易二世逐出那不勒斯。1399 年收復那不勒斯，把路易趕走。他率軍遠征，1404 年稱匈牙利國王。他與塔蘭托大公的遺孀瑪麗結婚，從而取得塔蘭托公國。1406 和 1413 年兩度占領羅馬，大肆燒殺搶掠。

Lado Enclave　拉多飛地

中非的一個地區，在上尼羅河西岸，以艾伯特・尼安札(Albert Nyanza)湖爲界。1894～1909 年歸剛果自由邦管轄，其後併入英埃共管的蘇丹。1841～1842 年歐洲人開始進入這一地區，不久便使其成爲象牙和奴隸貿易的據點。

Ladoga, Lake　拉多加湖

俄語作 LADOZHSKOYE OZERO 或 LADOZHSKOE OZERO。歐洲最大湖泊。位於蘇聯歐洲部分西北部，在列寧格勒以東約 40 公里(25 哩)。長 219 公里(136 哩)，寬 82 公里(51 哩)，面積 17,678 平方公里(6,826 平方哩)。平均深度 51 公尺(167 呎)，最深處 362 公尺(754 呎)。拉多加湖流域總面積 258,999 平方公里(100,000 平方哩)。約有 50,000 個小湖和 3,500 條長 9.6 公里(6 哩)以上的河流。最大的是南面的沃爾霍夫(Volkhov)河、東南的斯維里(Svir)河、西面的武奧克薩(Vuoksa)河。湖中約有小島 660 個。總占地面積 456 平方公里(176 平方哩)。

湖區屬溫寒氣候，2 月平均氣溫－10～－8℃(14～18℉)，7 月平均氣溫 16～18℃(61～64℉)，絕對最低氣溫－54℃(－65℉)，絕對最高氣溫 32℃(90℉)。平均年降水量 610 公釐(24 吋)。6、7 月水位最高，12 月和 1 月水位最低，平均年較差約 0.8 公尺(2.6 呎)。最多可相差約 3 公尺(9.8 呎)。沿岸地區 12 月開始結冰，湖中間 1 月或 2 月開始結冰，冰層厚度平均爲 50.8～58.4 公分(20～23 吋)，最厚可達 88.9～99 公分(35～39 吋)。大部分 3、4 月開始解凍，但北部遲至 5 月始解凍。冬季深層湖水溫度爲 2～2.5℃(35.5～36.5℉)，夏季爲 4～5℃(39～41℉)。8 月分時，表層平均水溫爲 16℃(61℉)，最高爲 25℃(77℉)。屬淡水湖。魚產豐富，主要有鮭、鱒、白魚和鱸等。

拉多加湖是窩瓦河-波羅的海和波羅的海-白海水路運輸系統中的一個組成部分，經此可以溝通蘇聯到芬蘭和德意志民主共和國等的水運。第二次世界大戰時，在列寧格勒被圍期間(1941. 9～1943. 3)，拉多加湖成爲交通運輸的生命線，軍事補給品的供應、傷病員的撤離，都取道拉多加湖。沿湖有普里濟奧爾斯克(Priozyorsk)、彼得要塞(Petrokrepost)及索爾塔瓦拉(Sortavala)等城市。

lady　女士

英國對低於女公爵的任何女貴族和對從男爵或騎士的妻子的一般稱號。公爵、侯爵和伯爵的女兒也被尊稱爲女士，但加在教名與姓之前，如 Lady Jane Grey(簡・格雷女士)。在書信中如寫 The Lady A, 則只能用於貴族的夫人，定冠詞 the 不能用於從男爵和騎士的妻子。參閱勳爵(lord)條。

Lady chapel　聖母堂

教堂內祭奉聖母的小禮拜堂。在 12～13 世紀的教堂中由一系列小禮拜堂組成半圓形或多邊形的後堂時，按慣例聖母堂位於各小禮拜堂中最重要的位置，即在聖壇背後正中，並較其他小禮拜堂大，但在使用上並無特點。在法國某些大教堂(如理姆斯大教堂、勒芒大教堂、亞眠大教堂)中較爲突出，而在巴黎聖母院、布魯日大教堂中則和其他小禮拜堂無區別。在英國，教堂的東

端常爲方形，聖母堂常作爲該部分的重點，但位置有變化。在西班牙和義大利最精緻的聖母堂是從哥德式晚期及文藝復興時期開始建造的。

Lady Chatterley's Lover　查泰萊夫人的情人（1928）

英國作家勞倫斯（D. H. Lawrence）所著最後一部小說。作者通過描繪查泰萊夫人和她的情人之間熱烈的愛情表達了對社會的痛切不滿，同時也提出了建立一種新型的、深厚的兩性關係以彌補社會缺陷的主張。本書因描寫性行爲被禁，1960 年出版商勝訴之後始得在英國全文出版。此書對文藝界的開放有很大影響。

lady fern　蹄蓋蕨

鐵角蕨科（Aspleniaceae, 或三叉蕨科〔Aspidiaceae〕）的一個種，學名爲 *Athyrium filix-femina*。葉長約 75 公分（30 吋），寬 25 公分（10 吋），簇生葉簇成環狀排列。廣泛栽培以供觀賞。蹄蓋蕨屬的特徵是具彎鈎形或蹄鐵形的囊羣，囊羣蓋膜質，邊緣流蘇狀。分布於溫帶潮濕、半遮蔭地區。

蹄蓋蕨（*Athyrium filix-femina*）
＊美國大英百科全書公司供圖

Lady Lever Art Gallery　利威爾夫人藝術館。詳利威爾藝術館（Lever Art Gallery）條。

Lady of Mercy, Order of Our　詳梅塞德會（Mercedarian）條。

Lady of the Silkworm　蠶女

亦作 TS'AN NÜ。中國神話傳說中的蠶神。即黃帝之妻嫘祖。又傳說上古時有大人遠征，家惟一女和一牡馬。女思念父親，戲向馬說：「能迎我父還，即嫁。」幾天後馬果將父接回。父女不肯履踐諾言，殺馬，暴皮於庭。女過時馬皮突捲女奔去。後在大樹枝間尋得。已變成蠶。故蠶女稱馬頭娘，即蠶神。古代四川多祀此神，祈禱蠶桑發達。今四川德陽、什邡、綿竹縣界有蠶女廟、墓遺迹。

ladybird beetle　瓢蟲

亦稱 LADYBUG。鞘翅目（Coleoptera）瓢蟲科（Coccinellidae）昆蟲，約 5,000 種，分布廣泛。中世紀時被獻給聖母瑪利亞，故得其英文名。一般 8～10 公釐（0.32～0.4 吋）長，形似半個圓球。足短，色鮮豔，具黑、黃或紅色斑點。九星瓢蟲（*Coccinella novemnotata*）各鞘翅上有 4 個半斑點。瓢蟲的生活週期約需 4 週，故每年夏季可繁殖數代。幼蟲細長柔軟，通常灰色，有藍、綠、紅或黑色斑，以其他昆蟲或蟲卵爲食。要經 4 個齡期，然後附於某些物體上，在最後一齡幼蟲所蛻的皮中化蛹。不同類羣的瓢蟲常在同一處過冬。

七星瓢蟲
＊美國大英百科全書公司供圖

人們常採集成羣的瓢蟲賣給農民以防治蚜、蚧、蟎等害蟲。澳大利亞瓢蟲（*Rodolia cardinalis*）被引到北美西部以防治果園害蟲吹棉蚧（*Icerya purchasi*）的蔓延。集棲瓢蟲（*Hippodamia convergens*）的幼蟲和成蟲都是蚜蟲的重要天敵。雖然多數種類爲肉食性，但也有一些吃植物，爲害嚴重，如南瓜瓢蟲（*Epilachna borealis*）和墨西哥豆瓢蟲（*E. varivestis*）。瓢蟲在民間藥方中用以治療疝痛、痲疹和牙痛。童謠「瓢蟲快快飛，趕緊往家走，你家著了火，孩子滿處遊」，說的是英國於收穫後焚燒忽布藤，這不但清了地，還燒死了許多瓢蟲。

ladyfish　海鰱

亦稱 TEN-POUNDER。海鰱目（Elopiformes）海鰱科（Elopidae）與北梭魚及大海鰱近緣的熱帶海產魚，學名爲 *Elops saurus*。體細長，狀似狗魚，被銀色細鱗，具溝槽，背鰭與臀鰭可平伏其中。肉食性。牙小而尖銳，頜下具喉板，體長達 90 公分（35 吋），重達 13.6 公斤（30 磅）。幼體透明，如鰻。Ladyfish 一名有時也用於其他海魚，如北梭魚（bonefish, 參閱該條）。隆頭魚科（Labridae）的紅普提魚（*Bodianus rufus*）也叫 Spanish ladyfish。

lady's mantle　斗篷草

薔薇科(Rosaceae)斗篷草屬(*Alchemilla*, 即羽衣草屬)的幾種多年生草本植物，尤指斗篷草(*A. vulgaris*, 即羽衣草)。廣布於北溫帶。高 60 公分(2 呎)。葉寬，約 10 公分，淺圓裂，邊緣具齒，具長柄；花小，綠黃色，花序頂生。

lady's slipper　拖鞋蘭

蘭科(Orchidaceae)幾個屬的植物，其花的唇瓣成拖鞋狀。杓蘭屬(*Cypripedium*)約 50 種，產溫帶和亞熱帶地區。著名的種有粉紅拖鞋蘭(*C. acaule*, 即無莖杓蘭)及黃拖鞋蘭(*C. calceolus*, 即杓蘭)。該屬大多數種莖高約 30～60 公分，著生 1 或 2 朵花。*Phragmipedium* 屬約 12 種，葉窄，原產熱帶美洲，花莖高 90 公分，著生花 1～6 朵，花瓣帶狀。*Selenipedium* 屬 3 種，亦原產於熱帶美洲，高達 4.5 公尺(15 呎)，葉片折疊，花穗頂生。兜蘭屬(*Paphiopedilum*)約 50 種，原產亞洲熱帶地區；葉大，革質，雜色或淡綠色；花色各異，蠟質；已培育了許多雜交種。

杓蘭屬(*Cypripedium*)植物
＊美國大英百科全書公司供圖

Ladysmith　萊迪史密斯

南非納塔爾省西北部城鎮。瀕臨克利普(Klip)河。建於 1850 年。是重要鐵路樞紐和編組車場，也是周圍廣闊地區的農產品集散地。食品加工和附近的納塔爾煤田是該鎮工業的基礎。人口約 38,200(1978)。

Lae　萊城

巴布亞新幾內亞莫羅貝(Morobe)省省會和港口。主要出口木材、膠合板、咖啡和中部山脈的產品。是附近地區農產品交易中心。第二次世界大戰中被毀。後重建米爾福黑文(Milfordhaven)碼頭、鋸木廠、膠合板廠和屠宰場等。鎮外 10 公里(6 哩)處有工藝大學(1973)。人口約 73,400(1984)。

Laelia　萊利蘭屬

蘭科的一屬。含 75 種。花色鮮豔。常與卡特來蘭屬(*Cattleya*)或其他屬進行人工雜交，以育成雜種供應市場。該屬均爲附生種，具氣生根，假鱗莖有長、橢圓、圓多種形狀。

Laelius, Gaius　萊利烏斯(？～公元前 160 以後)

羅馬將軍、政治家。在第二次布匿戰爭中功勳卓著。公元前 210～前 206 年隨同名將大西庇阿(Scipio Africanus)出征西班牙，公元前 204～前 202 年轉戰非洲。他曾擊敗努米底亞王子西法克斯(Syphax)，並在大西庇阿對漢尼拔的決戰中指揮騎兵。戰後升任行政長官(196 BC)和執政官(190 BC)。

Laelius, Sapiens, Gaius, THE YOUNGER　萊利烏斯(小)(活動時期公元前 2 世紀)

羅馬軍人、政治家。在西塞羅的『論老年』(*De senectute*)、『論友誼』(*De amicitia*)和『論國家』(*De republica*)等對話錄中，他作爲談話者之一登場。公元前 147 年隨西庇阿(Scipio Aemilianus)圍攻迦太基。兩年後任西班牙行政長官，公元前 140 年成爲執政官。

Laënnec, René-Théophile-Hyacinthe　拉埃內克(1781. 2. 17～1826. 8. 13)

法國醫師，聽診器的發明者，公認的胸腔內科學之父。曾用一個長約 30 公分(1 呎)的中空木筒放到患者胸壁上，以聽到心臟和肺臟發出的各種聲響。他用 3 年時間研究胸部發出的聲音，與屍體解剖時發現的疾病相對照。其經典著作『論間接聽診』(*De l'auscultation médiate*, 1819)中描述了此法。他對呼吸系統及心臟疾病著述甚多。曾師從尚-尼克拉・科維札爾・德馬雷(Jean-Nicolas Corvisart des Marets)，1823 年繼承其師任巴黎慈善醫院內科醫師，1822 年任法蘭西學院教授。

Laetare Sunday　歡欣星期日

西方各派教會稱大齋期即四旬齋期間的第四個星期日。又稱大齋期中期主日，因爲正好是在齋期的中期。或稱舒緩主日，因爲在這一天可以把四旬齋期間的嚴格生活略爲舒緩一下。

Laetolil remains　萊托里化石遺存

1974～1975 年間利基(Mary Leakey)和她的合作者在坦尚尼亞北部距奧杜威峽谷(Olduvai Gorge)大約 40

公里(25 哩)的塞倫蓋蒂(Serengeti)平原南部發現的一批化石遺存，其地離 1938 年科爾-拉森(L. Kohl-Larsen)曾經發掘出一組化石的地點不遠。利基發現的化石包括 13 塊下頜骨破片，其時代距今大約 359 萬年，是非洲出土的最早的人科化石之一。萊托里化石遺存屬阿法南方古猿(*Australopithecus afarensis*)，這個種是約翰遜(D. C. Johanson)早幾年前在衣索比亞發現的。古生物學者還發現阿法南方古猿一個家庭中的各個成員的化石足印迹，根據對腳印的分析看來，阿法南方古猿基本上是樹棲動物。

Laetus, Julius Pomponius　萊杜斯(1428～1497)

義大利語作 GIULIO POMPONIO LETO。義大利人文主義者，羅馬偌學園(Academia Romana)創始人。學園是一個熱衷於考古學、文物研究以及古羅馬慶祝儀式的半秘密社團。年輕時立志把畢生獻給古代世界的研究，約 1450 年赴羅馬，1457 年繼承他先前的老師瓦拉(Lorenzo Valla)，在羅馬努姆大學預科學校任修辭學教授。從此，他把許多人文主義者團結在周圍，組織成半秘密社團——羅馬偌學園。學園成員把自己的基督教姓名更換成異教姓名；他們不僅一起討論考古學，研究文物，而且在祭司長萊杜斯指揮下，舉行羅馬異教的宗教儀式，例如慶祝羅穆路斯(Romulus)誕辰和巴利里亞(Palilia)節日。他們對古代世界的讚美發展爲一種唯物主義的生活觀，有意識地反對基督教理想，可能以革命的政治改革爲目的，因此，教皇保祿二世對羅馬偌產生懷疑，1468 年 2 月逮捕其成員，解散了社團。在威尼斯已經生活近一年的萊杜斯也被解往羅馬囚禁起來。但是 1469 年 5 月，他和他的許多同伴被赦免釋放。直到西克斯圖斯四世即位才完全獲得自由。西克斯圖斯四世於 1471 年接替保祿二世，他不僅恢復他的教授職位，而且允許重建羅馬偌學園。

萊杜斯從獲釋到去世，除兩次訪問北歐外(1472～1473，1479～1483)，一直以極大熱情從事學術研究。他在這個時期的著作有羅馬古迹的專題論文，對拉丁作者的注釋，最重要的是其中有些原版書，包括庫爾提烏斯(Ernst Curtius)、瓦羅(Marcus Terentius Varro)、薩盧斯特(Sallust)的書和普林尼(Pliny the Younger)的『書信』。人們未將他看作人文主義者。儘管他博學，但他的方法不嚴格，缺乏批評精神，因而現代學者在評價他的語言學成就時有所保留。

Lafayette　拉斐特

美國印第安納州中西部城市。瀕臨沃巴什(Wabash)河。1825 年規劃。該市現工業發達，生產鋁和橡膠製品、電器、預製件房屋和藥品，當地穀物市場也很活躍。河對岸的西拉斐特有州立普渡大學。人口：市 43,011；拉斐特-西拉斐特都會區 121,702(1980)。

Lafayette　拉斐特

美國路易斯安那州中南部城市。1824 年在此建立弗米利恩韋爾(Vermilionville)村，1884 年改稱拉斐特。第二次世界大戰前，經濟依靠種植甘蔗、棉花、穀物。戰後發展成南部路易斯安那州石油天然氣工業的供應中心。海曼(Heymann)石油中心爲許多石油公司的總部。

拉斐特市內路易斯安那西南大學校園
＊美國大英百科全書公司供圖

隨石油工業帶來的人口增長，城市日益國際化。設有路易斯安那西南大學。人口：市 81,961；都會區 150,017(1980)。

Lafayette, Marie-Joseph-Paul-Yves-Roch-Gilbert du Motier, marquis de　拉斐德侯爵(1757. 9. 6～1834. 5. 20)

Lafayette 亦作 LA FAYETTE。法國貴族，曾參加美國革命，同美洲殖民地人民共同抗擊英軍。在法國大革命頭幾年，他與革命的資產階級相結合，成爲法國最有權勢的人物。貴族家庭出身，曾爲國王路易十六的朝臣。美國革命爆發後，他於 1777 年 7 月抵達費城，便被殖民地人民任命爲少將，並與美軍總司令華盛頓結下經久不渝的友誼。同年 9 月 11 日他在賓州布蘭迪萬河(Brandywine)戰役中立下殊功。翌年 5 月 28 日任師長，在從巴倫山(Barren Hill)撤退時指導有方。1779 年初返回法國，勸說路易十六政府派一支 6,000 人的遠征軍前去支援殖民地人民。翌年 4 月再去美洲，在維吉尼亞州任軍長。同年 7 月底將英國司令官康華里(Charles Cornwallis)勳爵圍困在約克鎮。同年 10 月 19 日康華里投降。拉斐德被稱爲「兩個世界的英雄」。1782 年他返回法國時晉升准將。1784 年他訪問美國，成爲好幾個州的公民。

在以後的 5 年中，拉斐德成爲法國開明貴族的領袖和要求廢止奴隸貿易的戰士。1789 年 5 月他作爲貴族代表選入三級會議，支持第三等級的資產階級代表控制三級會議並把它改變成革命的國民議會。同年 7 月 11 日，他向議會提出『人權和公民權利宣言』草案。這一『宣

言』經過修改後，於同年 8 月 27 日通過。7 月 15 日，他當選爲新成立的巴黎國民自衛軍司令。次年，他的聲望和勢力達到最高點。他支持將權力從貴族轉移到資產階級手中的措施，但他害怕進一步實行民主化會鼓勵下層

拉斐德侯爵
＊耶魯大學供圖

階級向財產私有權進攻。因此，當共和派開始抨擊新君主立憲制時，他大爲震驚。當請願羣衆齊集練兵場要求國王退位時(1791. 7. 17)，他命令自衛軍開槍射擊，示威者死傷 50 人左右。這次事件損害了他的聲望，同年 10 月他便離開自衛軍。同年 12 月任梅斯(Metz)方面軍司令。1792 年 4 月，法國已同奧地利開戰，他想鎮壓激進民主派，但這一計畫落了空。同年 8 月 10 日君主制被推翻，他如果不逃到奧地利(8 月 19 日)，將會以叛國罪受到審判。1799 年拿破崙掌權，他回到法國。路易十八在位期間，他任衆議院議員。1824～1825 年他訪問美國，受到熱烈的歡迎。1830 年 7 月他指揮國民自衛軍，幫助推翻國王查理十世，使路易-腓力復位。6 個月後引退。

Laffite, Jean　拉菲特(1780？～1825？)

Laffite 亦作 LAFITTE。私掠船長，1812 年戰爭中曾助美國作戰，保衛新奧爾良。1809 年拉菲特與其兄弟皮埃爾在新奧爾良開設鐵鋪，爲一批私掠船所運私貨及奴隸提供窩藏之所。1810～1814 年，他們在新奧爾良以南的巴拉塔里亞(Barataria)灣一些荒漠無人的海島上建立非法的移民中心，劫掠西班牙商船。由於巴拉塔里亞灣爲進入新奧爾良之重要海上通道，1812 年戰爭期間英國人以 3 萬美元及皇家海軍艦長一職誘使拉菲特爲其效忠。拉菲特佯作同意，但將新奧爾良危險局勢通知路易斯安那州官員們。然後又在防守新奧爾良的傑克遜(Andrew Jackson)將軍所部受到極大壓力的情況下，向他表示願意提供支援，以求得政府的赦免。傑克遜同意這個條件。1814 年 12 月至 1815 年 1 月新奧爾良戰役中，巴拉塔里亞部隊戰績顯著，傑克遜個人嘉獎拉菲特爲「戰役中勇將之一」，麥迪遜(James Madison)總統發布聲明，對拉菲特及其一夥予以寬恕。然而，戰後這個匪首故態復萌，1817 年率徒衆近千人在德克薩斯州加爾維斯敦(Galveston)島上重建一社區，取名坎佩切(Campeche)，繼續劫掠西班牙船隻，其徒衆被公認爲海盜。1820 年對美國船艦進行襲擊，引起官方注意，欲予清剿，因之翌年拉菲特選拔全部幹練水手，焚毀城鎮，搭乘其最佳艦隻「驕傲號」駛離該地，此後數年，劫掠於西班牙屬美洲沿海地區。

Laffitte, Jacques　拉菲特(1767. 10. 24～1844. 5. 26)

法國銀行家和政治家。木匠之子。早年在巴黎佩爾戈(Perregaux)的銀號中工作，1800 年成爲股東，1804 年繼佩爾戈爲銀號老闆。佩爾戈・拉菲特公司的銀行成爲歐洲最大銀行之一，他任該行董事(1809)。1814 年，他任法蘭西銀行總裁以及商會會長。同年他爲臨時政府籌措巨款，在「百日」期間又爲路易十八籌措巨款。1816 年選入衆議院，在左翼就座，發言多議論財政問題。1818 年他買入大批股票，使巴黎免遭財政危機。但是次年，他由於熱情爲出版自由和 1819 年的選舉法辯護而被免去銀行行長職務。他力求避免共和制。在當選衆議院議長以後，他爲路易-腓力的登基大賣力氣。新國王任命他爲國務大臣，1830 年 11 月又任命他爲首相。翌年 3 月 13 日辭職。

Laffitte, Pierre　拉菲特(1823. 2. 21～1903. 1. 4)

法國哲學家，是哲學家孔德關係最密切的學生。1857 年孔德去世時，拉菲特是他指定的遺囑執行人之一，並任實證主義學會會長。1892 年被任命爲法蘭西學院科學通史教授。其著作有：『宇宙論講演錄』(*Leçons de cosmographie*, 1853)、『人類通史哲學教程』(*Cours philosophique sur l'histoire générale de l'humanité*, 1859)、『中國文化通論』(*Considérations générales sur l'ensemble de la civilisation chinoise*, 1861)、『人類的偉大典型』(*Les Grands types de l'humanité*, 1874)、『論實證主義倫理學』(*De la morale positive*, 1880)和『歌德的「浮士德」』(*Le "Faust" de Goethe*, 1899)。

Lafia　拉菲亞

舊稱 LAFIA BERI-BERI。奈及利亞高原州城鎮。初爲阿拉戈人(Arago)的小城鎮，19 世紀早期成爲著名的地方酋長國首府。1881～1903 年該鎮成爲貝努埃河谷最重要的集市，有商道通往西南 90 公里(56 哩)的貝努埃河港洛科(Loko)。1903 年英國控制了北奈及利亞後，承認拉菲亞酋長爲酋長國國王。1967 年該鎮歸貝努埃-高原州，1976 年屬高原州。現爲芝麻、大豆的集散地及薯蕷、高粱、粟、棉花的銷售中心。居民以阿拉戈、蒂夫(Tiv)和卡努里(Kanuri)人爲主，從事農耕、織布和

染布等傳統手工業。附近有錫、鈮鐵礦和焦煤開採業。鎮內有酋長王宮和清眞寺。人口約88,510(1983)。

Lafiagi　拉菲亞吉

奈及利亞夸拉(Kwara)州城鎮。瀕臨尼日河南岸。1810年爲富拉尼人所建。1824年成立拉菲亞吉酋長國。1949年降爲酋長領地。該鎮現爲稻米、魚乾的集散地和薯蕷、高粱、粟、玉米、甘蔗、可樂果、花生、棕櫚產品、棉花等農副產品的銷售中心。居民以努佩人(Nupe)爲主。織布是重要的傳統手工業。人口約52,110(1983)。

Lafitte, Jean　詳拉菲特(Laffite, Jean)條。

Lafontaine, Henri-Marie　拉豐泰因(1854. 4. 22～1943. 5. 14)

比利時國際法學家、國際和平局主席(1907～1943)、1913年諾貝爾和平獎得主。在布魯塞爾大學學法律，1877年取得律師資格，並成爲國際法權威。1893年在布魯塞爾新大學任國際法教授，2年後，作爲社會黨人

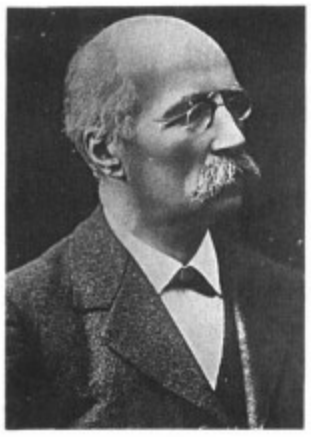

拉豐泰因
＊美國大英百科全書公司供圖

被選進比利時參議院。1919～1932年任參議院副議長。曾以比利時代表團團員的身分出席巴黎和會(1919)和國際聯盟大會(1920～1921)。創辦世界智力中心(後併入國際聯盟智力合作研究所)。著有多種法律手冊和一本文獻性國際仲裁史。

LaFontaine, Sir Louis Hippolyte, Baronet　拉封丹從男爵(1807. 10. 4～1864. 2. 26)

加拿大政治家。1829年在下加拿大取得律師資格，翌年當選爲該省立法會議議員。他支持法裔加拿大人對英國總督表達的不滿，但反對1837年的叛亂。1840年上加拿大與下加拿大聯合後，他成爲法裔加拿大人的領袖，1842～1843年與鮑德溫(Robert Baldwin)共同擔任加拿大聯合省總理。4年之後，在埃爾金(Elgin)任總督時，他再度與鮑德溫共同組閣，建立責任制政府。1851年退休，1854年封從男爵。

拉封丹從男爵
＊加拿大國家檔案館供圖

Laforet (Díaz), Carmen　拉福雷(1921. 9. 6～)

西班牙女小說家。幼時在拉斯帕爾馬斯(Las Palmas)受教育，內戰(1936～1939)結束後回到巴塞隆納。所著小說中的女主角的生活，十足反映了作者個人的經歷。她的第一本也是最成功的作品『一無所有』(*Nada*, 1945)，自然流暢，富於感情，用戰後出現的所謂「恐怖主義」(*tremendismo*)的敍事風格寫成，傾向於强調痛苦和怪誕意象。內容寫一個年輕姑娘戰後從國外回到巴塞隆納的印象，發現到處是僵化的可怕氣氛和精神上的空虛。後期作品雖然結構比較完善，但卻十分傷感而欠熱情。1952年出版的『島和羣鬼』(*La isla y los demonios*)也屬自傳性質。1951年改奉天主教，在小說『新婦女』(*La mujer nueva*, 1955)裏有强烈反映，寫一個世俗婦女重新發現了自己的信仰。

Laforgue, Jules　拉弗格(1860. 8. 16～1887. 8. 20)

法國象徵派詩人、抒情諷刺詩大師、「自由詩體」的創始人之一。他的作品影響所及直至20世紀的美國詩人和超現實派。從豐塔訥(Fontanes)的中學畢業後，到美術學校聽泰納(Hippolyte Taine)的課。後任藝術收藏家埃弗呂西(Charles Ephrussi)的秘書。埃弗呂西引導他熟悉象徵派繪畫。1881年赴柏林，任奧古斯塔女皇的侍讀，在德國居住約5年，寫成他的大部分著作。1886年12月31日，同英國女郎李(Leah Lee)在倫敦結婚，後回到巴黎。由於貧困，次年死於肺病。

在『怨歌集』(*Les Complaintes*, 1885)、『月亮聖母頌讚』(*L'Imitation de Notre-Dame la Lune*, 1886)以及『仙人的集會』(*Le Concile féerique*, 1886)的詩行詞句裏，拉弗格以諷刺的口吻，表達了自己如何爲死的念頭所糾纏，以及他的孤獨和他對例行公事的厭惡。他爲佛教和德國哲學所吸引，尤其是叔本華的悲觀論和哈特曼(Edward von Hartmann)的無意識論。他從科比埃爾(Tristan Corbière)和蘭波(Arthur Rimbaud)的事例中得到啓發，於

是創造新詞，試用俗話，用哲學和科學的語言把民歌和舞廳歌曲結合起來，以創造出看來異常新穎的意象描繪。他對新節奏的探求在「自由詩體」中達到高峯。在短篇故事集『傳奇道德故事』(*Moralités légendaires*, 1887)中，他重新解釋莎士比亞、華格納、福樓拜和馬拉美(Stéphane Mallarmé)的作品。他的藝術評論證實他十分透徹地領悟象徵主義的眞諦。

Lag ba-'Omer　拉・巴-奧默節

亦作 LAG B'OMER或 LAG BE-OMER。猶太教次要節日。日期在大麥捆計數期的第 33 天。屆時半誌哀期停止，可以嫁娶。在以色列國境內上加利利(Upper Galilee)地區梅隆(Meron)地方，正統派猶太教徒逢此日紛紛前往參謁大拉比阿吉巴・本・約瑟(Akiba ben Joseph)墓。民間慶祝活動中包括第一次爲嬰兒理髮、玩耍象徵虹霓的弓箭、圍篝火舞蹈等。

Lagash　拉格什

古代蘇美最重要的都城之一，即今泰洛赫(TELLOH)，在伊拉克米桑(Maysān)省底格里斯河與幼發拉底河之間。1877～1933 年間，法國在泰洛赫進行發掘，發現 5 萬件以上楔形文字文書，這是了解公元前 3 千紀蘇美情況的重要原始資料之一。石刻和磚刻的銘文也是考訂蘇美藝術發展年代的寶貴證據。此城建於史前的歐貝德(Ubaid)時代(5200？～3500？BC)直到安息時代(247 BC～AD 224)仍有人居住。在早王朝時代，其統治者們自稱「王」(路伽爾〔*lugal*〕)。最後受阿卡得的薩爾貢(Sargon of Akkad, 約公元前 2334～前 2279 在位)統治，但於 150 年以後得到復興。在古代亞(Gudea)統治時代最爲昌盛，他大概是一個總督，而不是獨立的君主。

Lågen　洛根河

亦稱 NUMEDALSLÅGEN。挪威東南部河流。源出哈當厄高原(Hardangervidda)，在拉爾維克(Larvik)注入斯卡格拉克灣(Skagerrak)。全長 337 公里(209 哩)，是挪威的第三大河。孔斯貝格(Kongsberg)附近流域自 17 世紀初開始開採銀礦，設有世界上最古老的礦業學校(1757)。孔斯貝格上游流域木材和水力發電是主要經濟資源；下游流域農業很重要。

Lågen　洛根河

亦稱 GUDBRANDSDALSLÅGEN。挪威中南部河流。洛根係指河流在奧普蘭(Oppland)郡內的一段。源出多夫勒(Dovre)高原上衆多的小湖泊和溪流，向東南流 199 公里(122 哩)，穿過居德布蘭河谷(Gudbrandsdalen)，在利勒哈默爾(Lillehammer)注入米約薩湖(Mjøsa)。出米約薩湖後稱沃馬(Vorma)河，東南流，在奧爾內斯(Årnes)與格洛馬河(Glåma)匯合，此段流程長 160 公里(100 哩)餘。流域面積 11,900 平方公里(4,600 平方哩)。沿河修建了許多大水電站。奧斯陸與特隆赫姆(Trondheim)之間的主要鐵路和公路多沿河鋪設。

lager beer　儲藏啤酒

爲一種色淺、二氧化碳含量高的啤酒(beer, 參閱該條)。

Lagerkvist, Pär (Fabian)　拉格爾克維斯特(1891. 5. 23～1974. 7. 11)

20 世紀上半葉國際聲譽最高的瑞典小說家、詩人、劇作家。1951 年獲諾貝爾文學獎。著有『技巧和刻劃藝術』(*Ordkonst och bildkonst*, 1913)。在『戲劇』(*Teater*, 1918)中，3 個獨幕劇『艱難時刻』(*Den Svare Slunden*)顯示了他的類似現代主義的觀點。第一次世界大戰期間，他的作品充滿極端悲觀主義色彩，如『苦悶』(*Ångest*, 1916)。但從他寫『永久的微笑』(*Det eviga leendet*, 1920)和自傳體小說『現實的客人』(*Gäst hos verkligheten*, 1925)開始，他的悲觀主義漸漸消失。最後在散文獨白巨著『戰勝生活』(*Det besegrade livet*, 1927)中，宣告了他對人類的信念。這成爲他以後作品的積極出發點。他的散文作品『劊子手』(*Bödeln*, 1933)是他看出了新的崇尚暴力的理論的危險後針對世界上殘暴行爲發出的抗議。他的劇本『沒有靈魂的人』(*Mannen utan själ*, 1936)，表達了他對法西斯主義的忿恨。40 年代，他寫出最不尋常的劇本『讓人類活下去』(*Låt människan leva*, 1949)，指出有史以來人們就以審判別人，甚至把別人處死爲能事。小說『侏儒』(*Dvärgen*, 1944)發表後，博得瑞典批評界普遍讚揚，成爲他所寫的第一本暢銷書。他的『巴拉巴』(*Barabbas*, 1950)出版後爲他獲得國際聲譽。

Lagerlöf, Selma (Ottiliana Lovisa)　拉格洛夫(1858. 11. 20～1940. 3. 16)

瑞典女小說家，作品多取材於傳說和古代北歐英雄傳奇，是獲得諾貝爾文學獎的第一位婦女和第一位瑞典作家。曾在斯德哥爾摩受師範教育，1885 年在蘭斯克魯納(Landskrona)任教師。在那裏，她寫了第一本小說『古斯泰・貝林的故事』(*Gösta Berlings saga*, 2 卷，1891)。小說用抒情筆觸，充滿悲天憫人的情調，寫她的故鄉興盛時期的生活，在 19 世紀 90 年代瑞典浪漫主義復興中起了一定作用。1894 年她出版一部故事集『無形的鏈環』(*Osynliga länkar*)。以後在她漫遊義大利之後，寫出一本描寫西西里的有社會主義色彩的小說『假基督的奇蹟』(*Antikrists mirakler*, 1897)。她的另一本集子『一座莊園的故事』(*En herrgårdssägen*, 1922)是她最出色的作品之一。1899～1900 年，她在埃及和巴勒斯坦過冬

，因而寫了『耶路撒冷』(2卷，1901～1902)，該書問世後，她成爲瑞典最優秀的小說家。其他作品包括『阿尼司・潘寧吉先生』(*Herr Arnes Penningar*, 1904)、『騎鵝旅行記』(*Nils Holgerssons underbara resa genom Sverige*, 2卷，1906～1907)、『騎鵝旅行續記』(1911)。她擅長以細膩的筆觸，寫回憶童年的作品，如三部曲『勒溫斯瑟爾特的戒指』(*Löwensköldska ringen*, 1925)、『卡洛特・勒溫斯瑟爾特』(*Charlotte Löwensköld*, 1925)、『安娜・斯沃爾特』(*Anna Svärd*, 1928)。

Lages 巴西城市。詳拉日斯(Lajes)條。

Laghmān 拉格曼

阿富汗東北部省分。面積7,209平方公里(2,783平方哩)。省會米特拉姆(Mehtar Lām)。該省全部位於興都庫什山區，有喀布爾河及其支流流貫。水稻爲主要農作物。人口約325,100(1982)。

Laghouat 艾格瓦特

阿爾及利亞中部省分。1974年設置，面積112,052平方公里(43,264平方哩)。該省大部在撒哈拉沙漠內，北端隆起撒哈拉阿特拉斯山脈高逾1,700公尺(5,600呎)的山峯。境內人口主要集中在阿夫盧(Aflou)鎮以及省會艾格瓦特和姆札卜(M'zab)、古萊阿(el-Golea)3處綠洲中。綠洲出產椰棗、穀物、蔬菜和柑橘等。其他地區有山羊和駱駝放牧業。手工業編織紅、黑兩色地毯。1956年，在姆札卜綠洲西北160公里(37哩)處的哈西魯邁勒(Hassi R'Mel)發現有大型天然氣田。人口約290,085(1980)。

Laghouat 艾格瓦特

阿爾及利亞綠洲和艾格瓦特省省會。在撒哈拉阿特拉斯山脈南端，姆濟(Mzi)河畔，面積253公頃(625畝)。1852年被法國占領。1962年歸還阿爾及利亞。新建區有政府和軍事機構。舊區保存有撒哈拉式建築。土地通過姆濟河三座水壩得到灌溉，產椰棗、果樹、蔬菜和穀物。以編織簾帷和毛毯著稱。人口約40,156(1977)。

lagomorph 兔形類

哺乳綱(Mammalia)兔形目(Lagomorpha)所有種類的通稱，包括兔、野兔和鼠兔。前二者耳長、尾短、後肢發達，善跳躍；後者耳短圓，尾不外露，後肢不發達，能奔跑。本目均爲中、小型獸類，最小的體長150公釐(5.9吋)，體重100克(3.5盎司)，如鼠兔；最大的體長700公釐(27.6吋)，體重4.5公斤(10磅)，如野兔。毛色多爲淺褐色或紅褐色，下體色較淺或爲白色。雪兔於冬季爲白色，僅耳尖黑色，夏季變爲淺灰或米黃色。

兔形目動物切牙發達，持續生長，上頜2對，下頜1對，適於切斷植物莖及啃咬樹皮。唇活動靈活，分兩瓣，閉口時於切牙後方相接觸。無犬牙。頰牙位置較靠後，亦持續生長。上頜牙列各牙間隔較寬。咀嚼時頜部作橫向運動，頜部咀嚼肌不及齧齒類發達。小腸長，內壁有螺旋瓣以增加消化、吸收面積。盲腸大，位於小腸與大腸相連接處，內有細菌，有助於消化，並能產生含營養素的軟類團。前足4趾，後足4～5趾。趾行性。

兔及野兔生境廣泛，包括草原荒漠、森林、沼澤灌叢及凍原。亦見於海拔4,900公尺的山地。挖穴而居或居於其他哺乳動物挖的穴內。多數兔類獨居，但有些成對而居。兔類多陸棲，但北美兩種棉尾兔屬(*Sylvilagus*)動物會泅水。野兔往往生活於開闊地，棲於土中或植被中淺的窪處。鼠兔居於北方乾草原、半荒漠或森林，挖穴而居或置身於岩間。兔及野兔一般不發聲，但於受驚及受傷時才尖叫。鼠兔則常鳴叫。兔與野兔夜間活動，鼠兔日間活動均以草及柔軟的植物爲食，也吃嫩枝及樹皮，尤其在冬季。雪兔用前足刨雪，吃被雪覆蓋的植物。鼠兔會貯藏食物以備冬用。

有些兔形目動物有兩種糞便：一種是乾硬的糞便，直接排出體外；一種是軟糞，含大量維生素，一排出就被吞食掉(這現象頗似反芻現象)。兔的幼仔出生時無毛，眼未睜開，生活不能自理。野兔幼仔出生後，眼睜開，有毛，不久便能跑。兔類繁殖能力極强，在繁殖季節可以產仔數窩，每窩一般產2～3仔(野兔)或3～6仔(兔)。妊娠期在野兔類爲47天，兔類爲28天。10週齡的棉尾兔即可產仔。雌性的兔及野兔通常大於雄體。鼠兔於晚春及夏季繁殖，每個繁殖季節產仔2～3窩，每窩2～6仔。

兔形目是食物鏈中重要的一環。其天敵有狼、狐、猞猁、鼬、鷹和貓頭鷹等。兔形目北方種類的數量有年度波動，與以其爲食的猛禽和猛獸的數量年度波動相吻合。美洲雪鞋兔(*Lepus americanus*)與雪鴞(*Nyctea scandiaca*)數量波動的相關極爲明顯。除東南亞島嶼、澳大利亞、紐西蘭、馬達加斯加、南美南部和南極外，兔形目動物幾遍布全世界。人類多將兔及野兔引入其原產地之外，以爲狩獵及肉食之用。野生兔形目動物是狩獵動物，肉是野味，皮可利用。穴兔(*Oryctolagus cuniculus*)可馴化成家兔，肉和皮可用，又是重要的實驗動物用於生物學及醫學研究，或飼爲玩賞動物。兔和野兔會爲害莊稼，破壞幼樹和果園，尤其是冬季。曾用天然存在於南美棉尾兔屬的病毒病黏液瘤病來控制西歐和澳大利亞的兔害，但在某些地區兔對之已產生抵抗力。鼠兔對人無經濟意義。

兔形目在古新世末起源於亞洲北部。兔及野兔於始新世末進入北美，第三紀中期在北美繁衍。上新世進入歐洲。鼠兔於第三紀中期由亞洲進入歐洲，後又進入非

洲和北美。以前曾將兔形目劃爲齧齒目(Rodentia)的重齒亞目(Duplicidentata)。但此類羣的上切牙爲2對，與齧齒目不同，因此應另立一目。兔形目分3科，現存2科。1. 兔科(Leporidae)。包括兔類與野兔類。耳長，後肢長而有力。尾短。共11個現存屬。2. 鼠兔科(Ochotonidae)。耳短而圓，後肢較前肢稍長。僅1個現存屬。3. 古兔科(Eurymylidae)。已絕滅。有2個屬。由晚古新世至始新世，產自亞洲北部，並非現在兔形目的直接祖先。上頜只有2對前磨牙。兔形目與其他哺乳類的親緣關係未明。

lagoon　潟湖

海岸與濱岸壩之間，有水道與外海相通的淺水區。濱岸壩是由波浪堆積而成的沙壩或礫石壩，或是珊瑚礁壩。潟湖相應地分爲兩種類型：1. 海岸潟湖：位於濱岸壩與海岸之間，水域狹長而不規則；2. 珊瑚潟湖：由環狀珊瑚礁環繞或由壩狀珊瑚礁相隔而成，水域呈圓形或不規則形狀。海岸潟湖分布廣，估計約占全世界海岸線的13%，多形成於潮差較小或中等、波浪能量較低或中等、有豐富沈積物足以形成起保護作用的濱岸壩之處。珊瑚潟湖的分布侷限於具備珊瑚生長條件的熱帶開闊海域，主要見於距赤道南北緯25°以內。

珊瑚潟湖從小環礁湖到直徑2.5～100公里(1.6～62哩)的大環礁湖均有。深度很少超過20公尺(65呎)，有許多更淺。濱岸壩潟湖特點是長，在美國東海岸斷續長達1,500公里(930哩)。澳大利亞南部的吉普斯蘭(Gippsland)潟湖群形成在長約149公里(90哩)的濱岸壩後方。湖深1～6公尺。潟湖湖水的循環受潮流入口寬度、潮差和附近陸地徑流注入量的影響。吹入潟湖的大風也有影響，可吹高湖面，停息時則使湖水外洩。湖水流速在橫穿濱岸壩的水道中最大，吉普斯蘭潟湖入口處潮流流速達3節，在河流洪水入海時可增大到7節。在珊瑚環礁潟湖中，徑流很少或沒有，只在潮流很大時引起海水的進出。在水溫與鹽度方面，珊瑚潟湖的湖水與外海上層海水相同。海岸潟湖的水溫與鹽度因氣候變化大而變動較大。由於水淺，水溫接近氣溫，冬季比外海低，夏季比外海高。鹽度則隨進入潟湖的徑流量與潮流量之比而變化。

海岸潟湖按鹽度可分爲半鹹水、鹹水和極鹹水三種。半鹹水潟湖接受較多的徑流。極鹹水潟湖形成在蒸發量超過海水流入量之處。美國德克薩斯州的馬德雷湖(Laguna Madre)、黑海的西瓦什湖(Sivash Lagoon)鹽度分別達到65～132‰。在此條件下可以有鹽沈澱。在湖底地形剖面上，位於濱岸壩後方的海岸潟湖通常是細粒沈積帶，湖底剖面隨時間而逐漸淤高，只在接近潮流入口處有較深的溝。珊瑚潟湖的湖底，可因鈣質沈積而變平坦，或存在死、活珊瑚的礁墩。

潟湖區的植物取決於當地的氣候與湖水鹽度。熱帶潟湖中紅樹林繁盛，溫帶潟湖中常生長鹽沼植物。植物的種屬取決於植物的耐鹽度和湖底條件。鹽度較小的湖區發育蘆葦沼澤，鹽度接近外海時生長鹽生植物。海岸潟湖中的動物多爲生長在軟泥或沙中的牡蠣等軟體動物。珊瑚潟湖中的動物多爲造礁動物，海岸潟湖在下沈區、穩定區和上升區都可形成，只要岸坡比湧浪所需的平衡剖面低平、物質豐富，足以形成濱岸壩。海岸潟湖中由於持續的沈積作用、河流泥沙的注入、植物作用和鹹水的絮凝作用，沈積速率比外海大得多。德克薩斯州潟湖中的沈積速率平均爲每百年1公尺(3.3呎)。

暴風或海嘯可暫時擡高海面、沖破濱岸壩或越頂而過，對潟湖產生重大影響，短時間改變其輪廓，引起侵蝕和堆積。珊瑚潟湖較能抵抗暴風浪的襲擊。潟湖的發育隨時間而變化。達爾文的環礁下沈成因說經鑽探證明是正確的。當珊瑚在下沈的基底上能維持適當的生長水準，環礁就能繼續形成潟湖，而湖底由於有來自礁上的珊瑚或鈣質沈積而維持其深度。海岸潟湖也受冰期後海面上升的影響。海面上升太快時，濱岸壩島將被淹沒，導致潟湖消失。

Lagoon Nebula　礁湖星雲

人馬座中的一個HII區(電離氫區)，又稱M8和NGC6523，距太陽系1,200秒差距(3,900光年)。該星雲爲一直徑約10秒差距(33光年)的星際氣體和塵埃雲。雲中一羣年輕熱星使附近氣體電離。當氣體中的原子復合時，便產生星雲發出的光，而星雲中的星際塵埃則吸收掉其中的一部分光，看起來似乎把星雲分割成星羅棋布的「礁湖」，故有此名。

Lagos　拉哥斯

奈及利亞西南部的一個州。濱臨貝寧灣。境內有奈及利亞鐵路幹線和公路幹線通過。1967年由伊凱賈(Ikeja)省和拉哥斯聯邦首都區組成，居民原以約魯巴人爲主，現有其他奈及利亞人和西非人口移入拉哥斯市(聯邦首都)。出產木薯、棕油、棕仁、椰子、玉米、蔬菜、水果和魚，產品集中於巴達格里(Badagry)、埃佩(Epe)和伊科羅杜(Ikorodu)三潟湖港，運銷首都。拉哥斯市爲全國最大都市和主要港口之一，由於該市交通擁擠和人口過剩，聯邦政府決定於1983年遷都阿布賈(Abuja)。1975年州政府已從拉哥斯市遷往伊凱賈。從市區中心至大陸已增設橋樑和公路支線，並將阿帕帕(Apapa)港及廷坎島(Tin Can Island)港併入首都市區，以減少港口阻塞。首都市區爲主要文教中心，有拉哥斯大學(1962)、國立圖書館、市立圖書館和奈及利亞博物館(收藏有豐富的人種和考古學文物)。該市並爲聯邦文物部(1943)所在地。設有國際機場。人口約2,825,200(

1984)。

拉哥斯州拉哥斯島
*奈及利亞攝影出版公司供圖

Lagos 拉哥斯

奈及利亞首都。工商業中心和重要港口。行政上劃爲聯邦區。在大西洋沿岸西端。臨幾內亞灣。面積 70 平方公里(27 平方哩)。1472 年葡萄牙人到達此地。拉哥斯一名源出葡萄牙南部同名港口。300 年前約魯巴漁民獵戶開始到拉哥斯島定居。16 世紀末～19 世紀中期屬貝寧王國管轄。曾爲奴隸貿易中心。1861 年併入英國 1914 年成爲奈及利亞殖民保護國首府。1960 年奈及利亞獨立時定爲國家首都。當地多島嶼、沙洲和潟湖。

拉哥斯聯邦區由潟湖西岸狹長地帶、數處島嶼和沼地以及沙洲西端地區組成。主要島嶼伊多、拉哥斯、伊科伊(Ikoyi)和維多利亞之間有橋樑互相連接，並可通至大陸。全境地勢較低，最高點海拔僅 6.7 公尺(22 呎)。氣候爲熱帶性。年平均氣溫 27℃(80°F)。年平均降雨量 183 公釐(72 吋)。

拉哥斯市中心
*CEB 供圖

拉哥斯島西南岸爲主要商業區，高層建築日益增多。通鐵路和公路。當地國際機場闢有許多條國際航線。港口有兩個主要碼頭，一個位於拉哥斯島，另一位於大陸。工業規模很小，多數企業集中在阿帕帕和伊克賈工業區。有汽車和無線電裝配、食品加工、金屬製品、油漆、肥皂、紡織、化粧品和藥品等部門。教育設施有小

學、中學、師範學院、專業技術學院和大學。文化設施有國家博物館、圖書館和各種研究所等。國家廣播電視臺以英語和多種非洲語播出各種節目。出版大量報紙刊物。潟湖內可乘船遊覽，維多利亞島爲旅遊勝地。人口約 1,097,000(1983)。

Lagrange, Joseph-Louis, COMTE DE L'EMPIRE 拉格朗日(1736. 1. 25～1813. 4. 10)

義大利語的原名作 GIUSEPPE LUIGI LAGRANGIA。法國-義大利數學家，在分析和數論的各個領域以及分析力學和天體力學中都有傑出貢獻。他最重要的著作是『分析力學』(*Mécanique analytique*, 1788)，它是此後這一學科所有研究的基礎教科書。他生於義大利杜林市，19 歲在杜林炮校講授數學。其最早著作是關於聲的傳播和最大、最小概念的研究，深受歐拉(Leonhard Euler)的讚賞。

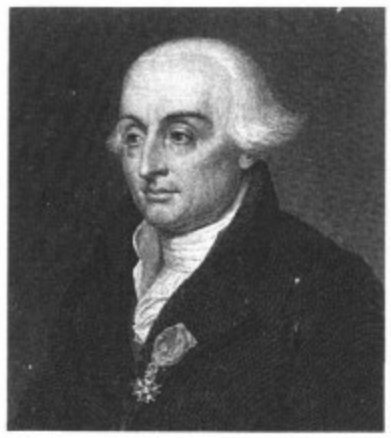

拉格朗日
*美國國會圖書館供圖

1761 年，他已被認爲是當時最偉大的數學家之一。1764 年，以關於月球天平動的論文獲得法國科學院頒發的獎金，文中應用了現在以他命名的方程，此後還 4 次受獎。1776～1787 年，他遷居柏林，著述極多，涉及三體問題、微分方程、質數理論、以佩爾(John Pell)命名的重要的數論方程、概率論、力學以及太陽系的穩定性。在題爲『關於方程的代數解的想法』(1770)，他開闢了代數發展的新時期，激勵了伽羅瓦(Évariste Galois)研究羣論。以後他又移居巴黎，1788 年出版經典著作『分析力學』，它基於變分法對自牛頓以來百餘年間的力學研究作了透徹的總結。1795 年巴黎綜合工科學校開辦後，他與蒙日(Gaspard Monge)同爲該校主要的數學教授，所授課程以『解析函數論』(*Théorie des fonctions analytiques*, 1797)和『函數演算教程』(*Leçons sur le calcul des fonctions*, 1804)爲書名出版，這是實解析函數最早的教本，書中試圖把微分學奠基於代數之上並排除無窮小。這是一個勇敢的嘗試，但未獲成功。

Lagrange, Marie-Joseph　拉格朗日(1855. 3. 7～1938. 3. 10)

法國天主教神學家、聖經學者。1879 年入多米尼克會，1883 年受神職。1890 年在耶路撒冷創辦實用神學學校。現代派神學當時流行於歐洲，許多神學家企圖重新解釋天主教傳統教義。拉格朗日一方面表示擁護教宗駁斥現代派神學的言論，另一方面在對『創世記』的注釋(1906)中露骨地宣講現代派觀點，因此受到嚴厲批評。1912 年被召回法國。後被重新派往耶路撒冷任教，除第一次世界大戰期間外，他都在該地，直到逝世。

Lagrangian function　拉格朗日函數

亦稱 LAGRANGIAN。表述物理系統的狀態的量。在力學中，它就是動能減去位(勢)能的差。可以把一個隨時間從一個狀態(或組態)變化到另一狀態(或組態)的物理系統，設想爲沿著一條特定的演變路徑在前進；按照這種觀點還可以問：爲什麼它在所有可以設想的路徑中選擇這一條？答案是：物理系統沿著每一條可以設想的路徑對它的拉格朗日函數求和，然後選取其和爲最小的一條。這個答案提示我們，拉格朗日函數是類似於距離增量的某種東西的度量，這樣，從抽象意義上可以說物理系統總是選擇最短路徑。在光線這個特例中，系統組態的路徑就是光在空中走過的路線，而拉格朗日函數就是對光行走時間的度量。因此，光線穿過折射透鏡的特殊的彎曲路線，就是一條費時最少的路線。這是一個極爲一般的原理。它看來可以對所有現象都作出很好的說明，包括火箭到月球的航行、揚聲器的聲覆蓋圖樣以及亞原子粒子在碰撞時似乎會沿選定的方向散射的現象等等。

Lagrangian point　拉格朗日點

天文學名詞，一個小物體在兩個大物體的引力作用下在空間中的一點，在該點處，小物體相對於兩大物體基本保持靜止。這些點的存在是由法國數學家拉格朗日於 1772 年推導證明的。1906 年首次發現運動於木星軌道上的小行星(參閱特洛伊羣小行星〔Trojan planets〕條)在木星和太陽的作用下處於拉格朗日點上。在每個由兩大天體構成的系統(如太陽-木星或地球-月球)中，按理論有 5 個拉格朗日點，但只有兩個是穩定的，即小物體在該點處即使受到外界引力的攝擾，仍然有保持在原來位置的傾向。每個穩定點同兩大物體所在的點構成一個等邊三角形。

Laguna　內湖

菲律賓呂宋島南部的省，北臨國內最大的湖泊——內湖。面積 1,760 平方公里(679 平方哩)，境內有休眠火山和平原。主要農作物有水稻、椰子、甘蔗和玉蜀黍。省會聖克魯斯(Santa Cruz)。最大城市爲直轄市聖巴勃羅(San Pablo)。博托坎(Botocan)有水電站。東部高原地區有帕格桑漢峽(Pagsanjan)國家公園，有旅遊服務區。人口 973,104(1980)。

Laguna Beach　拉古納比奇

美國加利福尼亞州西南部城市。瀕臨太平洋。1887 年創建。1927 年設建制。爲海濱遊覽地和藝術家聚居地。市內有美術、攝影、芭蕾舞、雕塑和製陶等專業學校。拉古納比奇現在的經濟活動以旅遊業爲主。出售藝術品和手工藝品也是經濟來源之一。人口 17,860(1980)。

拉古納比奇海灘
＊美國大英百科全書公司供圖

Laguna District　拉古納區

墨西哥北部農業區，包括科阿韋拉(Coahuila)州西部、杜蘭戈(Durango)州東部，約有 126,000 公頃(312,000 畝)灌溉地。1936 年據土改綱領，分地給實行村社合作制的印第安人，土地所有權仍屬政府所有。引納薩斯(Nazas)河和阿瓜納瓦爾(Aguanaval)河水灌溉後，棉花產量迅速提高。20 世紀 50 年代初發生大旱，產量急遽下降，農戶紛紛外遷。政府現已實施新的灌溉計畫。主要城市有托雷翁(Torreón)和戈麥斯帕拉西奧(Gómez Palacio)。

Lahaina　萊海納

美國夏威夷州茂伊島(Maui)西北沿海城市。背後爲火山峯羣，最高峯普庫奎(Puu Kukui)1,764 公尺(5,788 呎)。周圍有茂密的椰林。萊海納錨地(Lahaina Roadstead)是太平洋捕鯨船隊經常停靠的地方。市內萊海納中等學校是夏威夷最早報紙『夏威夷火炬』(*Ka Lama Hawaii*, 1834)的創辦地。市東 8 公里(5 哩)有 300 年前的奧洛瓦盧(Olowalu)石刻，記載早期夏威夷人的活動。旅遊、鳳梨罐頭以及榨糖業爲主要收入來源。人口 6,

萊海納市一角
＊美國大英百科全書公司供圖

lahar　火山泥流

火山物質的流動。可夾帶小至火山灰、大至漂礫一齊滾動，從而形成火山礫岩的堆積。其形成可能是由於暴風雨沖刷疏鬆的火山物質的結果；也可能是由於岩屑與河水的混合，火山噴發使積雪或冰川溶化與火山灰混合，或是由於火山口湖水流到疏鬆物質上而成。另一種情況是岩漿升湧或一次火山噴發使火山口湖水變熱而造成熱泥流。泥流高速沖下山坡，能流到幾十里外的地方，堆積表面一般呈波狀或山丘狀。經常造成生命財產的嚴重損失。

Lahaul and Spiti　拉豪爾-斯皮蒂

印度喜馬偕爾邦(Himāchal Pradesh)的縣。位於喜馬拉雅山區，與中國西藏交界。該縣多冰川、雪原，幾座山峯海拔超過 6,000 公尺(20,000 呎)。谷地出產大麥。縣府爲凱朗(Keylong)。人口約 32,100(1981)。

Lahbabi, Mohammed Aziz　拉巴比(1922. 12. 25 ～　)

非洲小說家、詩人、哲學家。生於摩洛哥。作品以强調對話和普遍性的人道主義觀點爲特點。在拉巴特大學教過哲學、當過文學系主任、教授，在阿爾及耳大學教過書。創立馬格里布阿拉伯作家聯盟，並任主席，主編『地平線』(*Afâaq*)雜誌。在巴黎獲哲學博士學位。其作品分兩部分出版：『從存在到人』(*De l'être à la personne*, 1955)及『自由或解放』(*Liberté ou libération*, 1956)。拉巴比在伯格森(Henri　Bergson)及穆尼埃(Emmanuel Mounier)影響下，曾試圖創立以穆斯林人道主義爲基礎的哲學。他以『可蘭經』和傳統伊斯蘭論著爲指南，分析了人、人的意識、責任和自我感及良心。由這一工作產生了他的『穆斯林的個人人格至上論』(*Le　Personalisme musulman*, 1964)全面評述了穆斯林思想，『從關閉到開放』(*Du Clos à l'ouvert*, 1961)是對文化、文明的研究。此外，他還發表了許多文學和哲學短論，一些詩歌集和小說。『飄忽不定的希望』(*Espoir vagabond*, 1972)曾以阿拉伯文和法文出版。

Laḥij　拉赫季

亦作 LAHEJ。葉門民主人民共和國西部城鎮。瀕臨沿岸平原上的提班(Tibban)河，在從首都亞丁通往阿拉伯葉門共和國的公路幹線上。爲附近地區的農貿中心。人口約 11,000(1971)。

Lahina　錫克教第二代祖師。詳安格德(Aṅgad)條。

Lahmu and Lahamu　拉赫穆和拉哈穆

美索不達米亞神話中的雙生神靈。阿卜蘇(Apsu, 環繞大地的深淵之神)和提馬特(Tiamat, 鹹水之神)融合而成一片混沌，其中最先誕生的神靈就是此二神。他們一般象徵淤泥，另據有些文獻他們形像似蛇。

Lahn River　蘭河

萊茵河右岸支流。源出西德亞格德峯(Jagd　Berg, 676 公尺〔2,218 呎〕)，東流轉南，至吉森折向西南，在蘭施泰因(Lahnstein)匯入萊茵河。全長 245 公里(152

蘭河河畔林堡的大教堂
＊美國大英百科全書公司供圖

哩)。小駁船沿疏濬成爲運河的那段河流可航行至吉森。下游河谷狹窄。沿河有馬爾堡和吉森等城鎮以及中世紀城堡遺迹和巴特埃姆斯(Bad Ems)療養地。

Lahnda language　拉亨達語

也稱賈特基語(JATKI)或西旁遮普語(WESTERN PANJABI)。屬印度-雅利安語西部語支，主要通行於巴基斯坦旁遮普省西部。主要方言是木爾坦方言。拉亨達語借用很多波斯和阿拉伯語詞彙，與喀什米爾語和信德語具有同樣特點。文學作品很少。穆斯林使用波斯式的阿拉伯字母，印度教徒則使用拉亨達字母。

Lahore　拉合爾

巴基斯坦第二大城。旁遮普省省會。在富庶的印度河上游沖積平原，臨印度河支流拉維(Rāvi)河。海拔約213公尺(700呎)。1152～1186年爲伽色尼王朝(Ghaznavid)首府。1524年被蒙兀兒軍占領。蒙兀兒帝國時期城市臻於鼎盛，一度爲皇族住處。17世紀中葉後重要性降低。在錫克教領袖辛格(Ranjit Singh)統治時期(1799～1839)爲政府駐地，後逐漸衰落。1849年(英占期間)爲一片廢墟。屬亞熱帶大陸性氣候。年平均氣溫23℃(74°F)，年降水量500公釐(20吋)。市內多樹木花草，有「花園城」之稱。

由於歷史原因，城市具有3種不同風格和布局：1.舊城區。街道狹窄，建築擁擠，多蒙兀兒帝國時代房屋。2.商業區。有豪華住宅。街道較寬，排列整齊。建有行政、教育和商業機構。多英國式建築。3.獨立後建立的住宅區。具有當代城市風貌。住宅、工業、學校、農業用地規劃有序。名勝有古清眞寺、古帝王陵墓和園林等。鐵路通國內各大城市。公路運輸重要。航空線通拉

拉合爾市內的巴德沙希大清眞寺
*CEB供圖

瓦平第、白夏瓦、喀拉蚩等地。工業以紡織爲主。銀行保險業居國內重要位置。設有醫院。作爲重要教育中心，設有大學和其他各類學校。文化設施有圖書館、博物館、劇院、俱樂部、文化社團和廣播電視臺。出版多種英語和烏爾都語報刊。娛樂設施有公園和遊藝場等。人口約2,922,000(1981)。

Lahti　拉赫蒂

芬蘭海梅(Häme)省城市，位於韋西湖(Vesijärvi)南端。1878年建立，1905年設市。爲日益發展的工業中心，有鐵路、公路和湖上航道與芬蘭其他地區連接。生產國內大部分家具和許多其他木器。有玻璃、釀酒、服裝和金工等工廠。設有芬蘭最早建立無線電臺和電視臺，也是舉世聞名的冬季運動場所。都會區人口約94,468(1983)。

Lahu　拉祜族

中國少數民族。分布在雲南瀾滄江西岸思茅、臨滄地區。語言屬漢藏語系藏緬語族。舊稱「倮黑」、「苦聰」先世是兩漢時洱海地區昆明夷的一部。8世紀爲南詔迫遷至現分布地區。與漢族雜居地區封建制度逐步形成，淪爲傣族土司隸屬的地區尚保留原始公社制的形態。直至近代家庭婚姻尚有母系血緣觀念。男子婚後從妻居3年，或終身入贅。家族族長多爲長女之夫。原信奉多神。清初傳入大乘佛教。後天主教、基督教也相繼傳入。1953年後在聚居區建立瀾滄拉祜族自治縣和孟連傣族拉祜族佤族自治縣，進行民主改革。人口約304,000(1982)。

拉祜族少女
*CEB供圖

Lahu language　拉祜語

中國拉祜族使用的語言。屬漢藏語系藏緬語族彝語支。使用人口約30萬。主要分布在中國雲南省的思茅、臨滄地區和西雙版納傣族自治州。在中國境外，分布在緬甸、泰國和寮國。分拉祜納和拉祜熙兩個方言。拉祜語語音特點是，有29個聲母：11個塞音(p、p'、b、t、t'、d、k、k'、g、q、q')；6個塞擦音(ts、ts'、dz、tʃ、tʃ'、dʒ)；8個擦音(f、v、s、z、ʃ、ʒ、x、r)；3個鼻音(m、n、ŋ)；1個邊音(l)。有9個單元音韻母(i、e、ɛ、ɤ、ɯ、a、ɔ、u、y)；10個複元音韻母(ia、iau、iu、ai、au、ou、ui、ua、uai、ei)；有7個聲調：5個舒聲調：˧33、˩31、˨˩11、˥˧53、˥35；兩個促聲調：˩21、˥54。促聲調伴隨緊喉作用。語法上，主要以虛詞和詞序表示句子成分的各種關係。名詞末一音節重疊可構成動詞；反身代詞由代詞重疊並加中綴或代詞加後綴兩種方式構成；動詞有使動範疇，以聲母清濁交替和不同聲調表示；形容詞加助詞並變化聲調表示程度加深。語序是：主語在謂語前；賓語在動詞前；形容詞和數量詞組定語在中心詞後；副詞狀語在中心詞前。

lai　萊

中世紀詩歌與音樂體裁。在12和13世紀法國北方行吟詩人(或稱詩人音樂家)中形成，但也在稍早期的南方吟遊詩人中出現，德國戀詩歌手則稱此種詩歌爲「萊希」(*Leich*)。它是一種詩節不等的、4～8音節的6～16

行左右或更多的長詩，有1個或2個韻律貫穿每個詩節。歌詞內容常涉及聖母或貴夫人，在某些情況下也有說教。在音樂結構中，萊詩歌受繼敍經影響，其一般音樂圖式爲：*x aa bb cc...y*；每組詩節都有它自己的音樂。萊詩歌是單聲部音樂，無和聲配置。但在14世紀的詩人兼作曲家馬舒(Guillaume de Machaut)的18首萊詩歌中，有2首是複調音樂。

lai breton 詩的一種形式。詳布列塔尼籟歌(Breton lay)條。

Lai Chau 萊州

越南最西北端省分及其省會名稱。萊州省北與中國雲南省交界，西與寮國接壤，面積17,068平方公里(6,590平方哩)。境內多山，海拔1,897公尺(6,224呎)的早再山爲越寮國邊境天然屏障。境內有馬江和南母河等河流經。該省奠邊府地區是1954年越盟徹底擊潰法軍的戰場。孟窪谷是主要稻米產區，有公路與中國、緬甸和寮國相通。省會萊州瀕臨黑水河，與河內通公路。數百年來一直是商站。人口322,077(1979)。

Laibach 南斯拉夫城市名。詳盧布爾雅那(Ljubljana)條。

Laibach, Congress of 萊巴赫會議(1821. 1. 26～5. 12)

神聖同盟諸國(除英國、鄂圖曼帝國及教宗領地之外的全部歐洲國家)在萊巴赫(今南斯拉夫盧布爾雅那)舉行的一次會議。參加會議的有：俄國、奧地利及普魯士君主們及其首相，兩西西里王國及薩丁尼亞王國國王，摩德納(Modena)及托斯卡納的公爵，還有英法兩國的觀察員。會議宣稱反對革命制度，同意廢除那不勒斯憲法，並授權奧地利軍隊扶植該地的專制王權復辟。英法反對這項決議，因而鼓舞了那不勒斯人抗擊奧軍，但未能獲勝。1821年4月8日，皮埃蒙特(Piedmont)的一次起義亦爲奧軍平定。

Laidoner, Johan 拉伊多內(1884. 2. 12～1953. 3. 13)

愛沙尼亞軍人。在俄國學習軍事，後在俄軍中服役。第一次世界大戰期間任情報官和師參謀長。1918年任愛沙尼亞軍隊總司令。1920年離開軍隊。1925年任國際聯盟英、土兩國摩蘇爾(Mosul)邊境糾紛調查團團長。1934年又指揮愛沙尼亞軍隊鎮壓企圖奪權的右翼「瓦普」(Vap)運動。1953年死於蘇聯。

Laie 拉耶

美國夏威夷州歐胡島東北部城鎮。臨拉耶灣。1864年爲摩門基督復興教傳教士所占有。市內白色建築物拉耶聖殿(1919)是舉行摩門教最高禮儀活動的地方。該地爲玻里尼西亞文化中心，有作爲主要遊覽地的一組玻里尼西亞人村落。市西北的卡胡庫(Kahuku)出產和加工甘蔗。人口4,643(1980)。

Laigin 拉伊金。愛爾蘭東南省分。詳倫斯特(Leinster)條。

Laima 萊馬

亦稱LAIMA-DALIA。波羅的海地區宗教所信奉的命運女神。通常以椴樹爲其象徵物。她會同天神迪夫斯(Dievs)和太陽女神少勒(Saule)決定人的壽命和禍福。安排婚配，照料婚禮，保護孕婦，嬰兒生下時降臨宣布嬰兒的命運。萊馬還護衛牛馬，決定動物和植物的壽命乃至晝夜的長短。

Laing, Alexander Gordon 萊恩(1793. 12. 27～1826. 9. 26)

英國探險家。曾到西非探險，是已知到達古城通布圖(Tombouctou)的第一個歐洲人。1822年在駐獅子山的英軍中服役時，曾到該地區試圖在曼丁戈(Mandingo)人中發展商品貿易，廢除奴隸買賣。還訪問了蘇蘇人(Susu)的首府法拉巴(Falaba)。1823～1824年參加英國和阿善提王國之間的戰爭。1825年7月離開北非海岸的黎波里，穿越撒哈拉沙漠，9月到達費贊(Fezzan)北部的古達米斯(Ghudāmis)，然後進入圖阿雷格(Tuareg)人居住的廣大地區。1826年8月18日到達通布圖，9月24日離開此地，兩天後遇害。記載往日探險活動的日記『西非蒂馬尼、庫蘭科和蘇利馬地區旅行記』(*Travels in the Timannee, Kooranko, and Soolima Countries in Western Africa*)於1825年出版。

Laing, R(onald) D(avid) 萊恩(1927. 10. 7～)

英國精神病學家，以對精神分裂症的研究著名。出身工人家庭。曾在格拉斯哥大學學習醫學和精神病學，1951年獲醫學博士學位。1951～1952年應徵入伍任軍隊精神病科醫師。1956～1960年在塔維斯托克(Tavistock)診所，1960年後在塔維斯托克人際關係研究所從事研究。他一直對精神分裂症的病因很感興趣。1960年發表第一本書『分裂的自己』(*The Divided Self*)，認爲本體不安全感(關於自身存在的不安全感)促成防禦反應，在反應中自己分裂成幾個分離的組分，從而引起精神分裂症特有的精神症狀。在『自己及他人』(1961)一書中他進一步分析了精神分裂症的內部動力學。1965年與

埃斯特森(Aaron Esterson)合著『精神健全、瘋狂與家庭』(*Sanity, Madness, and the Family*)，該書收載一組精神病病例研究結果，他認爲這些患者的病因是與家庭成員的關係中出現的障礙。1967 年發表『經驗的策略』，將瘋狂視爲與正常狀態相離異的一種超凡形式。1971 年發表『家庭的策略』，試圖說明那些外表上視似無意義的精神症狀，乃是個體力求保持自身的統一性和完整性的結果。他這種解釋與當前流行的從生物學或化學基礎上來解釋精神分裂症的觀點不一致。

Laird, Macgregor　萊爾德(1808～1861. 1. 9)

蘇格蘭探險家、造船技師和商人。對了解尼日河曾有貢獻。1832 年陪同利物浦公司探險隊，在康瓦耳的探險家蘭德(Richard Lander)率領下去尼日河三角洲。由萊爾德設計的 55 噸輪槳船「阿爾伯卡號」(Alburkah)是遠洋航行的第一艘鐵殼船。此次探險證明尼日河下游可行駛遠洋船。他沿尼日河上行 880 公里(550 哩)，瞭解了尼日河河道和發源地。探險隊 48 名歐洲成員中，除 9 人之外全部死於熱病或傷口潰爛。1834 年他返回利物浦之後，與奧德費爾德(R. A. K. Oldfield)一起發表了『關於 1832～1834 年沿尼日河進入非洲腹地探險的故事』(*Narrative of an Expedition into the Interior of Africa by the River Niger...in 1832, 1833, 1834;* 1837)。後來他又致力於在尼日境內發展貿易。1854 年他促成了由蘇格蘭探險家貝凱(William Balfour Baikie)率領的第二次探險。這次探險深入貝努埃(Benue)河流域約 400 公里(250 哩)，成爲西非發展史上的里程碑，並推動了其他商人組織探險隊。萊爾德還開創了橫渡大西洋的輪船航線，該公司的輪船「天狼星號」是第一艘完全依靠蒸氣動力從歐洲橫渡大西洋到達美國的輪船(1838)。

laissez-faire　自由放任主義

主張政府盡量不干涉個人和社會經濟事務的一種政策。此名詞的起源不明，與 1756～1778 年間盛行於法國的重農主義學派有聯繫。在亞當斯密影響下於英國發展起來的古典經濟學，强烈支持自由放任主義政策。19 世紀人們普遍相信自由放任主義。英國經濟學家穆勒(John Stuart Mill)在『政治經濟學原理』(1848)中闡述了政府干涉經濟事務正反兩方面的論點，爲普及自由放任主義哲學思想起了很大作用。自由放任是一種經濟原理，也是一種政治原理。它認爲，個人在尋求本人所企求的目的中，就能爲其本人所處的社會取得最好的成效。國家的職責在於維護秩序和安全，而不要干預個人在尋求自己既定目標時所具有的主動性。1870 年左右是這一哲學盛行的高峯時期。到 19 世紀末葉，工業發展和大量生產技術所帶來的劇烈變化，證明自由放任主義作爲一種指導哲學思想尚有不足之處。雖然原有的自由放任主義觀念已不像一些新的學說那樣吸引公衆，但其總的學說思想仍得到一些人的支持。

Laja River　拉哈河

西班牙語作 RÍO DE LA LAJA。墨西哥瓜納華托(Guanajuato)州河流。源出聖費利佩市(San Felipe)附近西馬德雷山脈(Sierra Madre Occidental)，先向東後向東南流經中央高原，經過多洛雷斯-伊達爾戈(Dolores Hidalgo)、聖米格爾-德阿連德(San Miguel de Allende)等城，與萊爾馬(Lerma)河支流阿帕塞奧(Apaseo)河匯合。全長約 135 公里(85 哩)。

Lajes　拉日斯

亦作 LAGES。巴西聖卡塔琳娜(Santa Catarina)州中東部城市。在聖保羅和阿萊格里(Alegre)港之間的公路幹線上。現經濟以飼養牲畜和工業爲主。主要產品有木材、玉米、豆類、小麥、馬鈴薯和燕麥。人口約 108,768(1980)。

Lajes　拉日什

葡萄牙城鎮。在亞速羣島特賽拉(Terceira)島的東北部。1941 年葡萄牙政府在當地修建空軍基地。第二次世界大戰中是盟國的主要空軍設施之一。現爲北大西洋公約組織的美國-葡萄牙軍事基地。人口 2,863(1981)。

Lajpat Rai, Lala　拉奇普特·雷依(1865～1928. 11. 17)

印度作家、政治家。他在國大黨中，以及作爲印度主權運動的領袖時，公開鼓吹積極鬥爭的反英民族主義。拉合爾(Lahore)政治學院法科畢業。初在希薩爾(Hissār)和拉合爾開律師業。後參加國大黨，由於在旁遮普進行宣傳活動，1907 年 5 月被放逐到緬甸的曼德勒。同年 11 月回國。第一次世界大戰時期居住美國。1919 年返回印度，次年任國大黨特別大會主席。1921～1923 年住在獄中，獲釋後選入立法會議。1928 年提出抵制英國西蒙委員會的決議案。此後不久，他在示威運動中被警察打死。主要著作有：『我被放逐的故事』(1908)、『雅利安社』(*Arya Samaj*, 1915)、『一個印度教徒對美國的印象』(1916)和『不快活的印度』(1928)。

Lājvard ware　拉伊瓦爾特瓶

伊朗卡尚(Kāshān)出產的一種花瓶。在翡翠色或深藍色的釉面上，畫著紅、白、黑和金色的葉形圖案。拉伊瓦爾特一詞起源於它所使用的藍釉，這種瓶 12 世紀末葉開始製造。14 世紀中期產量有所增加。

lakabi ware　拉卡比陶器

lakabi 亦作 LAQABI；亦稱卡尚器皿(KĀSHĀN WARE)。爲穆斯林陶器，其風格與波斯(伊朗)卡尚陶器有聯繫，製作年代約爲 11 世紀中期直至 14 世紀末期。拉卡比(意思是「彩繪的」)這一名詞實際上指的是以各種色釉裝飾的雕刻圖案，不同顏色釉之間用黏土紋隔開。使用的顏色是藍、黃、紫、綠。

Lakagígar　拉卡吉加

冰島南部有近 100 條火山裂縫的火山口帶。其中最有名的火山口拉基(Laki)火山海拔 818 公尺(2,684 呎)，1783 年爆發，噴出含硫氣體和熔岩持續近 7 個月。熔岩覆蓋了 570 平方公里(220 平方哩)的地區，有毒的散發物毒死了島上大量動植物。繼而發生歷史上聞名的哈塞大饑荒(Haze Famine)，使當時冰島約五分之一人口死亡。

Lakanal, Joseph　拉卡納爾(1762. 7. 14～1845. 2. 14)

法國大革命期間法國教育制度的改革者。1789 年大革命爆發時，他是教師。1792 年被選入革命立法機關國民公會；1793 年 1 月投票贊成處決國王路易十六。在任公共教育委員會委員時，提出國民教育計畫法案，建議國家爲男女兒童提供免費的初等教育。此法案實行約一年，其中等學校計畫實行到 1802 年，1795 年他開辦師範學校。第二次王政復辟(1815)後，以弒君罪被放逐去美國，1834 年返法。

lakes and lake systems　湖泊和湖系

內陸盆地中緩慢流動或不流動的水體。嚴格區分湖泊、池塘、沼澤、河流以及其他非海洋水體的定義還沒有完全建立起來，然而，一般可以認爲，河流運動比較快；沼澤內生長著大量的草、樹或灌木；池塘比湖泊小。按照地質學定義，湖泊是暫時性水體。在全球水文循環過程中，淡水湖作用極小，其水量僅占全球總水量的 0.009%，尚不足陸地上淡水總量的 0.0075%。然而，淡水湖 98%以上的水量是可供利用的。全球湖泊淡水總量爲 125,000 立方公里(30,000 立方哩)，大約⅘的淡水儲存在 40 個大湖中。儘管湖泊遍布全世界，但北美洲、非洲和亞洲大陸的湖泊水量就占世界湖水總量的 70%，而其餘的大陸湖泊較少。

研究湖泊的科學是湖沼學，湖沼學家常根據湖盆形成過程來對湖泊和湖盆進行分類。特別大的湖盆是由構造作用即地殼運動形成的，晚中新世廣闊而和緩的地殼運動導致橫跨南亞和東南歐廣大內陸海的分離，現在殘存的內陸水體有裏海、鹹海以及爲數衆多的小湖泊。構造上升可使陸地上天然水系受阻而形成湖盆，南澳大利亞的大盆地、中非的某些湖泊以及美國北部的山普倫湖都是這種作用的產物。此外，斷層也對湖盆的形成起著重要的作用，世界上最深的兩個湖泊貝加爾湖和坦干伊喀湖的湖盆就是由地塹的復合體形成的。這兩個湖泊以及其他的地塹湖，特別是在東非斷裂谷裏的那些湖泊和紅海都是近代湖泊中最古老的。火山活動可以形成各種類型的湖盆，主要類型爲位於現存的火山口或其殘迹中的火口湖。俄勒岡的火口湖就是典型的例子。

湖盆還可由山崩物質堵塞河谷而形成，但這種湖盆可能是暫時性的。冰川作用可以形成大量的湖泊，北半球的許多湖泊就是這種作用形成的，湖盆爲冰蓋退縮過程中的機械磨蝕作用所形成，或由於冰蓋邊界處冰體堰塞而成。冰碛對堰塞湖盆的形成起著重要的作用，紐約州的芬格湖羣(Finger Lakes)就是終碛堰塞而成。河流作用有幾種方式可以形成湖盆，最重要的有瀑布作用，支流沈積物的阻塞，河流三角洲的沈積作用，上游沈積物由於潮汐搬運作用而阻塞，河道外形的改變(即牛軛湖和天然堤湖)以及地下水的溶蝕作用所形成的湖泊。有些沿海地區，沿岸海流可以堆積大量的沈積物阻塞河流。此外，風、動物活動和隕石都可能形成湖盆。

湖泊沈積物主要是由碎屑物質(黏土、淤泥和砂粒)、有機物碎屑、化學沈澱或是這些物質的混合物所組成。每一種沈積物的相對數量取決於流域的自然條件、氣候以及湖泊的相對年齡。湖泊中主要的化學沈積物有鈣、鈉、碳酸鎂、白雲石、石膏、石鹽以及硫酸鹽類。含有高濃度硫酸鈉的湖泊稱爲苦湖，含有碳酸鈉的湖泊稱爲鹼湖。

由於不同湖盆侵蝕產物的化學性質不同，因此，世界上湖泊的化學成分也是千變萬化的，但在大多數情況下，主要成分卻是相似的。湖泊含鹽量係指湖水中離子總的濃度，通常含鹽量是根據鈉、鉀、鎂、鈣、碳酸鹽、矽酸鹽以及鹵化物的濃度來計算。內陸海有很高的含鹽量。猶他州大鹽湖含鹽量大約爲每升 20 萬毫克。

湖水最大密度的溫度是隨深度變化的，大多數湖水最大密度溫度接近於 4℃(39℉)，而在接近 0℃時形成冰，當湖泊隨著表面冷卻降至 4℃ 時，垂直混合發生。如果密度隨深度增加，則湖泊被認爲是穩定的；如果密度隨深度減小，則表明湖泊存在著不穩定的條件。由於冷卻和增溫過程，表面水層密度增加，使水團下沈，引起混合，這一現象稱爲湖水循環或湖水對流。湖泊熱量估算包括以下幾個主要因素：淨射入的太陽輻射，由湖泊表面和大氣散射的長波輻射的淨交換，表面分界面上可感熱的輸送和潛熱過程，以及通過河川徑流、降水、地下水流入和流出的熱量，地熱的傳導和動能的消耗。

引起湖水運動的力主要有：風力、水力梯度及造成水平或垂直密度梯度引起的力。湖面風將能量傳給湖水，引起湖水運動。由水流進出湖泊而引起水力效應。湖

水內部壓力梯度及由水溫、含沙量或溶解質濃度變化造成的密度梯度都能引起湖水運動。

湖流是各種力相互作用的結果，但在許多情況下少數特定的力起著支配作用。當沒有水平壓力梯度，沒有摩擦時，水平流受地轉偏向力影響，北半球將偏向右。在壓力梯度起支配作用時，則這種力與地轉偏向力相結合形成所謂地轉流。這種情況只出現在很大的湖泊中。由於風力作用或氣壓梯度使水面傾斜而產生梯度流。由風力引起的湖流最爲普遍。在大的深水湖中，理論上表面流流向將沿著風向右偏 45°，及至深層，流速逐漸減弱，且進一步向右偏。在風力影響不能到達的深度以下，水流的方向與風向相反。對於中緯度大而深的湖泊這種深度約爲 100 公尺(328 呎)。蘭米爾(Langmuir)環流是風在水面引起的一種小型環流現象，刮風時，可以觀察到水面上產生許多平行波紋，而且可以延續到相當遠的距離，在波紋處出現相對下沈，波紋之間則相對上升，這種環流現象也可以由湖內熱力混合下沈而造成。

湖中波浪多是由湖面風引起的。風吹到平靜的湖面上，首先使廣闊的湖面產生波動和波紋，形成比較有規則、範圍較小且向同一方向擴展的表面張力波。波高的增加與風速、作用持續時間及吹程呈函數關係。然而即使在最大的湖泊中，也不會出現海洋中的波濤現象。湖面波浪沿著風向且與波浪頂峯垂直方向傳播，若波長超過水深的 4 倍，波速近似等於水深與重力加速度乘積的平方根；若水深較大時，波速與波長的平方根成正比。

由於持久的風力和氣壓梯度造成湖面傾斜，當外力作用停止時將引起湖水流動，使湖面復原。這一過程稱靜振。基本的靜振爲單節的，但如發生諧波，則亦可能是多節的。如風沿狹長的湖泊長軸勁吹，則多出現縱向靜振，而橫穿狹窄湖面則多出現橫向靜振。湖泊內部靜振是由熱力分層現象引起的。

湖泊主要通過入湖河川徑流、湖面降水和地下水而獲得水量。湖泊分不流通湖(無地表或地下出口)和流通湖(有地表或地下出口)兩種。不流通湖湖水耗於蒸發而導致湖水含鹽量增加，流通湖湖水通過地表或地下徑流流走，湖水量收支的淨差額，隨入流量和出流量的週期性或非週期性的變化而變化，這種差額引起了湖水位的變化。湖水位通常在雨季或稍後上升，蒸發旺季下降。以冰川融水爲主要補給的湖泊，水位的變化既與熱季又與雨季相應。

lake　色澱

染業術語。有機染料與金屬化合物作用組成不溶性的一類顏料的總稱。這種相互作用可能包括：染料與金屬有固定比例的鹽沈澱，或是染料和無機化合物顆粒表面之間不大清楚的吸引。有些色澱是上述兩過程的結合而形成的。色澱顯著擴大了油漆、化妝品、印刷油墨和石印油墨生產中可達到的顏色範圍。按照染料分子中成鹽基團的性質而改變工藝可把幾類染料製成色澱。媒染染料和酸性染料與鈣、鋁等金屬離子形成不溶性鹽。含有氨基的鹼性染料與磷鎢酸或磷鉬酸等含金屬的無機酸生成不溶性鹽。

Lake (of Delhi and of Aston Clinton), Gerard Lake, 1st Viscount　萊克(1744. 7. 27～1808. 2. 20)

英國將軍。1798 年指揮駐愛爾蘭的英軍鎮壓地方叛亂。1800 年任駐印度英軍總司令，1801 年 7 月到加爾各答。翌年成爲陸軍上將。1803 年攻占德里，後在拉斯瓦里(Laswari)擊敗辛德希阿(Daulat Rão Sindhia)的部隊。但 1805 年在珀勒德布爾(Bharatpur)被擊敗。解職後返回英格蘭，封子爵。

Lake, Simon　萊克(1866. 9. 4～1945. 6. 23)

美國發明家，發明了第一艘在廣闊的公海裏航行的潛艇「阿爾戈英雄號」(Argonaut)。他的試驗性潛艇「小阿爾戈英雄號」建於 1894 年，木製艇身長約 4 公尺(14 呎)，用手轉動輪子在海底滾動前進。1897 年建造的「阿爾戈英雄號」長 11 公尺(36 呎)，用 30 馬力的汽油發動機作動力。供發動機和船員用的空氣是通過一根浮管從水面吸入的。「阿爾戈英雄號」也有在水底行動的輪子。1898 年它從維吉尼亞州諾福克到紐約市，航行了約 500 公里(300 哩)。萊克的「保護者號」(1906)長約 18 公尺(60 呎)，賣給了俄國，以後繼續爲俄國政府製造潛艇。在第一次世界大戰中還替其他國家造了 100 多艘潛艇，包括給美國造的 55 艘。他還參加研製水下潛望鏡並發明其他水下船具。

Lake Charles　萊克查爾斯

美國路易斯安那州西南部城市。位於卡爾克蘇(Calcasieu)河畔，鄰近薩爾弗(Sulphur)城。經 32 公里(20 哩)長的卡爾克蘇湖與墨西哥灣溝通。1781 年始有人定居。19 世紀 80 年代發展成開發北部和西部林區的基地。通鐵路後木材業發展。大批農民湧入，使附近地區發展成美國主要水稻產區。礦藏(硫磺、石油、天然氣)開發使該市成爲美國主要石油化工業中心之一。沿河沼澤獵捕皮毛動物。岸外有石油鑽井。設有州立麥克尼西(McNeese)大學(1939)。人口：市 75,051；都會區 167,048(1980)。

Lake City　萊克城

美國佛羅里達州北部城市。早期爲塞米諾爾人(Seminole)村落。1824 年後白人定居。1859 年設建制。市西有南北戰爭舊戰場，現爲州歷史紀念地。是綜合性農

萊克查爾斯市活動中心
＊詹姆斯・T. 普拉特協會供圖

業區的中心，經銷煙草。有旅遊、磷酸鹽礦開採、林產加工和製造業。人口 9,257(1980)。

Lake Clark National Park and Preserve　克拉克湖國家公園和自然保護區

舊稱 LAKE CLARK NATIONAL MONUMENT。在美國阿拉斯加州南部，臨科克灣西岸。1978 年建立。面積 1,478,900 公頃(3,653,000 畝)。內有鋸齒形山峯、花崗岩山嶺、數十處冰川、數百個瀑布以及冰原和活火山。

Lake District　湖區

英格蘭坎布里亞郡著名風景區。占地 2,243 平方公里(866 平方哩)。境內有全國主要湖泊(溫德米爾〔Windermere〕湖)和最高山脈(斯科費爾峯〔Scafell Pike〕)。湖泊遍布的谷地以中央山脈爲核心呈放射狀向外延伸。境內道路曲折蜿蜒，富有吸引遊客的魅力。1951 年闢爲國家公園。當地農業以飼養牛羊和生產蛋、乳爲主。瑟爾梅爾(Thirlmere)湖現爲英格蘭西北部工業區的水庫。英國著名詩人華茲華斯誕生和安葬於湖區。19 世紀初以來，這裏成爲許多詩人墨客的旅居地。

Lake Dwellings　湖上住宅

位於今德國南部、瑞士、法國和義大利這一地區內湖畔的史前居住遺存。按照 19 世紀中葉瑞士考古學家凱勒(Ferdinand Keller)的理論，這些居所建造在木樁支撐、高出水面的平臺上，所有的居所結構都相似。首先是把端部燒成尖形的木樁深深地打進泥沼中，周圍塡滿大塊石頭。木樁之間搭上樹幹和枝條作成的網狀構件，形成一個平臺，然後在平臺上建造一間或兩間的矩形棚屋，地面用黏土拍打而成。牛羊也在平臺上餵養。由於湖上居民通常在舊房遺址上重建新居，考古學家便可構擬出中歐的文化序列，進一步證實丹麥考古學家湯姆森(Christian Thomsen)對斯堪的那維亞考古年代的假設，即青銅時代緊接在石器時代之後。青銅時代和鐵器時代，這種木樁住宅仍有建造。人類學家現在則認爲，木樁住宅可能是在湖畔沼澤地上建造的，而不是在湖面上。現今在潮濕的亞熱帶和熱帶地區，如馬來西亞，以木樁或石基支撐的平臺爲基礎的類似房屋和倉庫仍在使用。

Lake Erie, Battle of　伊利湖戰役(1813. 9. 10)

1812 年戰爭中美國海軍的重大勝利，自此，伊利湖被置於美國控制之下。1813 年 9 月 10 日伯理(Oliver Hazard Perry)所率 9 艘戰艦在伊利湖與巴克利(Robert Heriot Barclay)的 6 艘英艦交戰。美旗艦「勞倫斯號」受

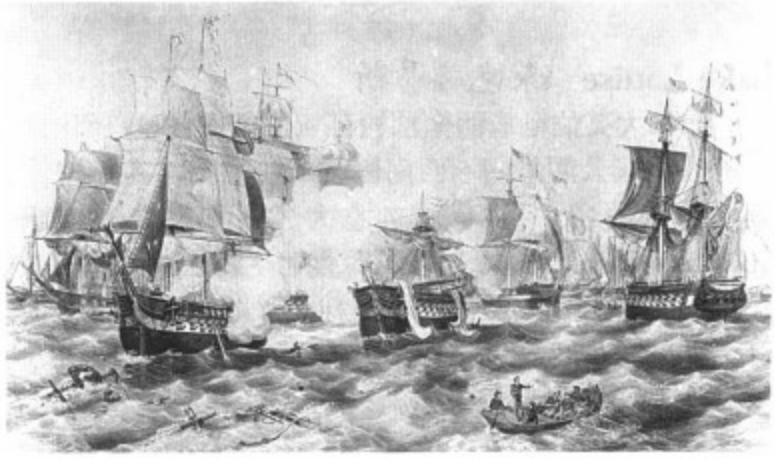

伯徹(Thomas Birch)1814 年所畫『伊利湖戰役』之細部，藏於費城賓夕法尼亞美術學校。
＊美國國會圖書館供圖

重創後，伯理轉移到「尼加拉號」，立即率領全隊衝進英艦陣列，經激戰迫使英艦投降。英軍死 40 人，傷 94 人；美軍死 27 人，傷 96 人。伊利湖上英艦隊的覆滅扭轉了西北戰局，並迫使英軍放棄底特律城。

Lake Forest　萊克福里斯特

美國伊利諾州芝加哥北郊城市。瀕臨密西根湖。1835 年創建。1861 年設建制。設萊克福里斯特學院、萊克福里斯特學校、巴拉特(Barat)聖心學院和伍德蘭茲(Woodlands)預科學校。人口 15,245(1980)。

Lake Geneva　萊克傑尼瓦

美國威斯康辛州東南部城市。位於傑尼瓦湖東北岸湖口。1840 年開始發展，1844 年建村，1883 年建市。一百多年以來，一直爲四季休養勝地，湖濱和草木葱鬱的小山上，建有避暑房屋和住宅區。設有西北陸海軍學院和芝加哥大學的天文臺。有一些輕工業。傑尼瓦湖東有州立公園。人口 5,607(1980)。

Lake Havasu City　哈瓦蘇湖城

美國亞利桑那州西部四季遊覽勝地。在摩哈比(Mohave)山脈以西的科羅拉多河沿岸徹姆惠維(Chemhuevi)山谷內。1963 年始建，雖未設市，已發展成爲摩哈比縣最大社區。中心在哈瓦蘇湖(長 72 公里〔45 哩〕，最寬處 5 公里〔3 哩〕)和倫敦橋(原爲倫敦泰晤士河石橋，建

於 1831 年，後拆運來此重建，1971 年落成後掀起旅遊熱潮)。附近遊覽點有哈瓦蘇湖國家野生動物保護區和哈瓦蘇湖州立公園。經濟以畜牧業爲主，輕工業製品以鏈鋸著稱。人口 15,737(1980)。

lake herring　大口白鮭

亦稱湖白鮭(CISCO)。數種白鮭(whitefish, 參閱該條)的統稱。

Lake Louise　萊克路易斯

加拿大艾伯塔省西南部村莊。位於博(Bow)河河畔，班夫國家公園境內。西南側有風景名勝路易斯湖(以湖水澄碧著名)，爲橫越加拿大公路和班夫-賈斯珀(Banff-Jasper)公路線上著名遊覽地。路易斯湖海拔 1,731 公尺(5,680 呎)，源出維多利亞冰川，長約 2.5 公里(1.5 哩)，寬 1.2 公里(0.75 哩)，最深處超過 67 公尺(220 呎)。人口 355(1981)。

Lake Nicaragua shark　尼加拉瓜湖鯊

屬眞鯊科(Carcharhinidae)的一種鯊。參閱眞鯊(carcharhinid)條。

Lake Placid　萊克普拉西德

美國紐約州東北部北埃爾巴鄉(North Elba Town)村莊。瀕臨米勒(Mirror)湖和普拉西德湖。1800 年有人定居，1850 年興建爲避暑地。當地有許多旅館、高爾夫球場、滑雪場和一條雪橇滑道，周圍有森林和山巒。現經濟完全以旅遊業爲基礎。該村的奧林匹克競技場和會議廳是爲 1932 年和 1980 年冬季奧運會所建。廢奴主義者布朗(John Brown)的農場和墓地在村南 5 公里(3 哩)處。人口 2,490(1980)。

Lake poet　湖畔詩人

19 世紀初住在英格蘭西北部坎伯蘭(Cumberland)和威斯特摩蘭(Westmorland, 現爲坎布里亞〔Cumbria〕)湖區的英國詩人華茲華斯、柯爾雷基和沙賽(Robert Southey)。他們最初是在 1817 年 8 月號的『愛丁堡評論』中被傑佛利(Francis Jeffrey)貶稱爲「湖畔派」。詩人拜倫也曾以同樣的口氣用「湖畔人」來形容他們。其實沙賽對詩的主張和其餘兩人並不一致。

Lake Ridge　北美洲山脊。詳尼加拉陡崖(Niagara Escarpment)條。

Lake Superior Provincial Park　蘇必略湖省立公園

加拿大安大略省中部公園。在蘇必略湖西岸。1944 年建。面積 1,557 平方公里(601 平方哩)。園中保存有阿加萬人(Agawa)石壁畫，建有許多遊樂設施。

lake trout　湖紅點鮭

亦稱 MACKINAW TROUT，GREAT LAKES TROUT 或 SALMON TROUT。鮭科(Salmonidae)大型貪食的紅點鮭，學名爲 *Salvelinus namaycush*。常見於美國中北部和加拿大，生活於深的冷湖水中。體灰綠色，被以無數淡白色斑點。春季在淺水中可捕到重約 2.3 公斤(5 磅)的個體，夏季在深水中可用曳繩釣到約 45 公斤(100 磅)重的大型魚。秋季於岩礁間產卵，卵沈落水底。直到 20 世紀 30 年代海七鰓鰻通過韋蘭(Welland)運河進入五大湖之前，一直有商業價值，其後則變得幾臨絕滅。

Lake Wales　萊克威爾斯

美國佛羅里達州中部城市。建於 1911 年。後發展成爲木材、水果加工中心和旅遊地。附近艾恩(Iron)山坡上有蒙坦萊克聖殿(Mountain Lake Sanctuary)。該殿以其棲鳥聞名，並與布克辛塔(Bok Singing Tower, 高 62 公尺〔205 呎〕，內有一套 53 口鐘的鐘琴)相映成趣。市南 13 公里(8 哩)有奧杜本(Audubon)中心；東北 13 公里的馬斯特皮斯(Masterpiece)公園存有仿達文西名作『最後的晚餐』的鑲嵌畫。人口 8,466(1980)。

Lake Washington Ship Canal　華盛頓湖通海運河

流經聯盟湖(Lake Union)連接華盛頓州的普吉(Puget)灣與華盛頓湖的水道，長 13 公里(8 哩)，最小深度 8.7 公尺(28.5 呎)。在運河西端的幾座船閘，解決了水面存在 8 公尺(26 呎)高程差的問題，能通航 230 公尺(760 呎)長的船。

Lakehead　加拿大安大略省中西部城市。詳桑德貝(Thunder Bay)條。

Lakehurst　萊克赫斯特

美國新澤西州東部自治鎮。原爲曼徹斯特的一部分，1925 年成爲獨立的自治鎮。鎮東海軍航空站原爲乘飛艇橫越大西洋的起落基地。1937 年以後成爲小型飛艇基地，直到 1962 年停止使用小飛艇爲止。1921 年建一號飛艇庫長 245 公尺(807 呎)、寬 81 公尺(268 呎)、高 52 公尺(172 呎)；1968 年被列爲著名歷史建築。現經濟以爲當地海軍航空兵駐軍提供服務爲主。人口 2,908(1980)。

Lakeland　萊克蘭

美國佛羅里達州中部城市。建於 1883 年。1885 年

設市。經營磷酸鹽開採和柑橘種植業。設有佛羅里達柑橘委員會。冬季遊人衆多。有進行體育、遊樂活動和舉行會議的綜合設施及佛羅里達浸禮會學校、神召會東南學院和南佛羅里達學院。人口 47,406(1980)。

Lakeland terrier　湖地狆狗

英格蘭湖區用以追捕狐和水獺的狗。前稱帕特代爾(Patterdale)狆狗。形似小型艾爾谷(Airedale)狆狗。體高約 33～38 公分(13～15 吋)，體重約 7～8 公斤(15～18 磅)。體粗壯，勇敢，友善。被毛黑色和暗褐色，粗硬，濃密，不畏風雨。

Lakes Entrance　萊克斯恩特倫斯

澳大利亞維多利亞州東南部港口城市。位於注入吉普斯蘭(Gippsland)湖區運河的河口，爲湖區(占地 390 平方公里〔150平方哩〕，闢有湖區國家公園和 144 公里〔90 哩〕長海灘)的遊覽中心。港口有拖網船隊在海上和湖內捕魚。附近地區出產木材。與墨爾本通公路、鐵路。北面的巴肯洞(Buchan Caves)是著名的石灰岩洞。人口 3,414(1981)。

Lakeview　萊克維尤

美國俄勒岡州南部城市、萊克縣縣城。1876 年建在一牧場原址。現爲廣大資源保護區和家畜飼養區的貿易中心。弗里蒙特(Fremont)國家森林管理總部設在此。附近有幾個遊樂區，有水上運動和滑雪活動等設施。人口約 2,795(1982)。

Lakewood　雷克伍德

美國新澤西州東部的鎮。瀕臨米特德康克(Metedeconk)河南支流。1800 年始有人定居。1892 年設鎮。現爲療養及遊覽勝地。喬治亞考特(Georgian Court)學院和大洋縣公園均建於此。人口約 38,644(1982)。

Lakewood　雷克伍德

美國俄亥俄州東北部城市。瀕臨伊利湖。主要是居住區，也有一些輕工業。五大湖莎士比亞戲劇節是該市一年一度的夏令活動項目。人口 61,963(1980)。

Lakhimpur　勒金布爾

印度阿薩密邦東北部的縣。面積約 5,646 平方公里(2,180 平方哩)。位於布拉馬普得拉河谷地。以有大片茶園著稱，也出產稻米、黃麻和蠶絲。工業有木材加工、茶葉加工、碾米、榨油等。首府爲北勒金布爾。人口 2,122,719(1971)。

Lakhīmpur　勒金布爾

印度北方邦中部城鎮。位於東北鐵路沿線，在凱里(Kheri)鎮正北方。附近地區以廣大茶園而知名。出產稻米、黃麻和其他農作物。也養蠶。該鎮有幾個附屬於坎普爾(Kānpur)大學的學院。人口 61,003(1981)。

Lakhmid DYNASTY　萊赫米王朝

伊斯蘭教以前，阿拉伯半島北部的一個王朝。以希拉赫(al-Ḥīrah)爲中心。3 世紀後期開始爲伊朗的屬國。6 世紀時國勢興隆。國王蒙齊爾三世(al-Mundhir Ⅲ, 503～554 在位)襲擊拜占庭屬地敍利亞，向親拜占庭的加薩尼(Ghassān)王國挑戰。其子阿姆爾・伊本・欣德(ʿAmr ibn Hind, 554～569 在位)庇護塔拉法(Tarafah)以及其他一些詩人。602 年努厄曼三世(an-Nuʿmān Ⅲ)逝世，王朝隨之滅亡。

Lakk-Dargwa languages　拉克-達爾格瓦諸語言

兩種有親屬關係的語言，通行於高加索達吉斯坦(Dagestan)中部地區，均有文字。達爾格瓦諸方言彼此差異很大，有些學者認爲它們是各自獨立的語言。拉克-達爾格瓦諸語言常與阿瓦爾-安迪-迪多語(Avar-Ando-Dido)分支及萊茲吉語(Lezgian)分支共同劃爲納克-達吉斯坦(東北高加索)諸語言(Nakho-Dagestanian languages)的達吉斯坦語支。參閱達吉斯坦諸語言(Dagestanian languages)條。

Lakonía　古伯羅奔尼撒東南部地區。詳拉科尼亞(Laconia)條。

Lakonikós Kólpos　愛奧尼亞海南部深水海灣。詳拉科尼亞灣(Laconia, Gulf of)條。

Lakota Formation　拉科塔組

美國下白堊統的岩石地層單元。因南達科他州霍爾莫薩(Hermosa)附近拉科塔山頂的露頭得名。該組分布在南達科他州的西部、內布拉斯加州的東北部、懷俄明州的東部，由 170 公尺(550 呎)淺到深灰色粉砂岩、砂質泥岩、黏土岩、灰岩組成。該組往往保存著準鳳尾蕉類的化石樹幹。

Lakshadweep　拉克沙羣島

舊稱拉克代夫、米尼科伊和阿明迪維羣島(LACCADIVE, MINICOY, AND AMĪNDĪVI ISLANDS)。印度中央直轄區。由阿拉伯海一羣島嶼組成，距離印度西南岸約 320 公里(200 哩)，共有 20 個珊瑚礁和島嶼，總面積 32 平方公里(12 平方哩)，其中 10 座島嶼有人居住。米尼科伊羣島與最北的阿明迪維羣島和拉克代夫羣島之間隔九度

海峽(Nine Degree Channel)。居民爲莫普拉人(Moplah,印度人和阿拉伯人混血種後裔)和穆斯林。1498 年 5 月，葡萄牙人發現該羣島，乃於此建立堡壘。1545 年，居民崛起反抗，隨後該羣島成爲坎納諾爾(Cannanore)土王統治的領地。塞林伽巴丹條約(Treaty of Seringapatam, 1792)後，南方羣島獲准仍由莫普拉的酋長管理，唯每年須進貢。因進貢時常拖欠，英國乃於 1877 年接管該羣島。1956 年後由印度治理。1973 年更名爲拉克沙羣島。首府卡瓦拉第(Kavaratti)位於拉克代夫羣島。拉克沙羣島種植粗糙穀類、豆類和蔬菜。椰仁乾可交換印度本土的稻米。島上有漁業。人口約 40,249(1981)。

Lakṣmī　吉祥天女

亦作 LAKSHMI，亦稱 ŚRĪ。印度教所信奉的女神。主財富和吉祥，爲毗濕奴之妻。據說她能變化形像以與毗濕奴的多種化身爲伴。傳說在衆天神和阿修羅共攪乳海時，吉祥天女湧出水面，手拈蓮花坐在大蓮花上。天神和惡魔都想占有她，因而發生爭執。她的像多爲美女，乳房和臀部豐滿，面帶慈祥微笑，坐在蓮花上，或有一對大象爲她塗油，吉祥天女乘白色貓頭鷹行動。

lal　鳥名。詳紅梅花雀(avadavat)條。

Lāl Kila　亦作 LĀL QAL'AH。印度的城堡。詳紅堡(Red Fort)條。

Lala　拉拉人

居住在奈及利亞東北部的民族。屬於地域上相近、語言上相關的一個小族羣，包括了加-安達人(Ga-Anda)、榮古爾人(Yungur)、漢達人(Handa)以及姆博伊人(Mboi)。拉拉人及其他奈及利亞-喀麥隆交界處的小土著集團，與遷來的豪薩商販和富拉尼牧人之間，關係頗爲複雜　以前有一個時期拉拉人防範富拉尼人襲擊，居住在山丘上、高原上，以及圍著灌木籬笆的田地上。另一個時期，富拉尼牧人付給拉拉人費用，可以換取在那裏放牧的權利。加-安達人甚至雇用富拉尼人照管畜羣，以牛奶作爲放牧的報酬。拉拉人種植玉蜀黍、粟。榮古爾人曾經從當地河牀上挖到鐵礦石，進行冶煉。20 世紀殖民政府統治時期，從過去權力有限的土著酋長中，任命地區的首腦。

Lalande, Joseph-Jérôme Le Français de　拉朗德(1732. 7. 11～1807. 4. 4)

法國天文學家，他編製的行星位置表在 18 世紀末以前一直被認爲是最合用的。當他還是一個寄宿在克呂尼宅邸攻讀法律的學生時，就已對天文學發生興趣，在該宅邸裏，著名的天文學家德利爾(Joseph-Nicolas Delisle)有一座私人天文臺。1751 年，拉朗德到柏林觀測月球，這項觀測是和拉卡伊(Nicolas-Louis de Lacaille)在好望角的觀測配合進行的。這項任務的完成以及隨後計算月球距離的成功使拉朗德在不滿 21 歲時就獲准進入柏林科學院，並獲得法國科學院助理天文學家的職務。他接著致力於發展行星理論，1759 年出版哈雷彗星表修訂本。他協助組織 1761 年和 1769 年金星凌日的國際聯合觀測，獲得的資料使人們能精確計算日地距離。1762 年任法蘭西工科學校的天文學教授，他任這一職位達 46 年之久。爲促進天文學的發展，他於 1802 年設立拉朗德獎，以獎勵每年在天文學上作出最重要貢獻的人。他的著作包括：『天文學論文集』(1764)、『法國天文史』(1801)以及『天文學文獻目錄』(1803)等。

Lalande, Michel-Richard de　法國作曲家。詳德拉朗德(Delalande, Michel-Richard)條。

Lalibela　拉利貝拉

衣索比亞沃洛(Welo)省宗教和朝聖中心。原名羅哈(ROHA)，曾爲札格(Zague)王朝都城達 300 年。後以著名君主拉利貝拉(12 世紀末～13 世紀初)的名字命名，據傳是他建造了使該地出名的 11 座巨石教堂。這些教堂用地下整塊岩石鑿成，風格迥異。教堂分爲兩組，經地下通道相連。梅德哈尼阿萊姆(Medhane Alem)教堂最大，長 33 公尺(109 呎)，寬 23 公尺(77 呎)，深 10 公尺(35 呎)。十字形的聖喬治教堂係用斜岩石臺鑿成。聖瑪麗教堂以壁畫著名。這些教堂的精湛工藝與較早建德布雷達莫(Debre Damo)教堂相似，表明衣索比亞建築傳統的深厚。最近修復發現，有些教堂曾被用作防禦工事和王族住地。教堂現由 1,000 多名科普特教會教士管理，每逢宗教節慶則吸引成千上萬朝聖者。該城也是阿姆哈拉人(Amhara)集市中心，建有現代化旅館。人口約 2,000(1982)。

拉利貝拉當地用整塊地下岩石鑿成的教堂
＊CEB 供圖

Lalique, René　拉利克(1860. 4. 6～1945. 5. 5)

20 世紀初期歐洲著名珠寶商，其花樣設計對當時的新藝術運動發生重要影響。畢業於巴黎工藝美術學院，後去倫敦進修。1885 年在巴黎自設作坊。1900 年在巴黎舉辦的國際博覽會上，其新藝術派胸針和梳子頗受歡迎。爲法國著名女演員貝因哈特(Sarah Bernhardt)設計的裝飾品極爲精美。

他力求技術革新，採用一些新材料，頗有成就。喜歡塑造金髮飄肩、羅衣透膚的女像以及蛇和昆蟲之類的動物。一般機械製品往往失於造作。而拉利克用寶石較少，反而嫻雅脫俗，別具一格。拉利克對玻璃很感興趣，1910 年自己設廠，由於接到香水瓶的訂貨而研製出一種特殊的模澆玻璃的風格：表面清澈晶瑩，浮雕若隱若現，顏色或有或無。這些新設計在 1925 年巴黎博覽會展出後，其聲名大震。拉利克玻璃器皿是 20 年代最時髦的奢侈品。他提倡在建築中使用玻璃，曾製作過許多玻璃照明設備和室內裝飾品。

Lalitavistara　普曜經

又名『神通遊戲經』，佛經名，是關於釋迦牟尼生平事迹的傳說，顯然是經過大乘部改寫的說一切有部的作品，像『大事』(*Mahavastu*)一樣，『普曜經』包含晚期資料，也有非常古老的素材，但比『大事』更有文學性。大乘佛教十分推崇『普曜經』。許多佛教藝術作品都取材於此經。漢文譯本出現於公元 308 年。

Lalitpur　勒利德布爾

印度北部北方邦勒利德布爾縣城鎮和縣府。相傳由印度南部一位國王建立，並以其妻的名字命名。地處沙賈德(Shahjad)河和比亞納(Biana)河之間高地上。有製革、鋸木、製鞋、煉鐵、製皂等小工業。附近有戈溫德湖水壩(Govind Sāgar Dam)、穆斯林收稅所(1360？)和軍、民用機場。公路和鐵路交通便利。勒利德布爾縣面積 5,043 平方公里(1,947 平方哩)。經濟以農業爲主，產小麥、大麥、高粱、鷹嘴豆、油菜籽、水果和蔬菜。有鋸木、燒炭、磨麵、榨油和製革業。人口：城鎮 55,756；縣 577,648(1981)。

Lalitpur　勒利德布爾

亦稱 PĀTAN。尼泊爾中部城鎮。爲尼瓦爾人(Newār)班拉族(Banra)聚居處。經濟以農業爲主。有一些精美佛教廟宇，其中包括接見廳廣場(Durbar Square)的馬琴德拉納特(Machendranāth)廟。城內有一些稱「毗訶羅」(*vihāra*)的建築，原爲佛教寺院，現由寺院僧人後代居住。傳說印度皇帝阿育王約於公元前 250 年訪問該城，並修築了四座大塔(佛教廟宇和墳墓)，至今仍在該城四方。人口約 63,612(1976)。

Lallans revival　詳蘇格蘭文藝復興(Scottish renaissance)條。

Lally, Thomas-Arthur, comte de　拉利伯爵(1702. 1. 13～1766. 5. 9)

法國將領。在七年戰爭時期，他於 1758 年被派往印度。由於欠缺圓滑手段而疏離了與法國結盟的土著王公。1760 年 1 月，他在文迪瓦什(Wandiwash)被埃爾·庫特(Eyre Coote)爵士指揮的英軍擊敗，被圍困後於 1761 年 1 月投降。他自動返回法國接受叛國罪的審訊，經長期囚禁後被斬首。

Lalo, (Victor-Antoine-) Édouard　拉羅(1823. 1. 27～1892. 4. 22)

法國作曲家，以『西班牙交響曲』(*Symphonie espagnole*)而享盛名。以清晰的管弦樂配器著稱。1839 年去巴黎音樂學院從阿本耐克(François Habeneck)學習小提琴，並向舒爾霍夫(Julius Schulhoff)和克雷夫科爾(Crèvecoeur)學習作曲。1848 年出版了第一批歌曲。1855 年任阿曼戈(Armingaud)四重奏團中提琴手，小提琴和管弦樂曲『西班牙交響曲』(由薩拉沙泰〔Pablo Sarasate〕於 1875 年首次演出)、大提琴協奏曲(1876)及舞劇『納莫納』(*Namouna*, 1882)均獲得成功。此後創作了『g 小調交響曲』(1887)以及歌劇『伊斯國王』(*Le Roi d'Ys*, 1888)的最後定稿本。室內樂有 1 首弦樂四重奏、3 首三重奏以及鋼琴和小提琴奏鳴曲。

Lalor, Peter　萊勒(1827. 2. 5～1889. 2. 9)

澳大利亞尤里卡(Eureka)金礦工人暴動首領。1852 年移居維多利亞，先在墨爾本鐵路工作，1853 年到尤里卡金礦做工。1854 年參加礦工們組織的巴拉臘特改革同盟(Ballarat Reform League)。由於政府對同盟所提出的要求拒不答覆，礦工們於 11 月 30 日起事，並推選萊勒爲領導人。其後，礦工的大部分要求得到了滿足。後來，萊勒歷任郵政部長(1875)、貿易和關稅專員(1875，1877～1880)、立法議會議長(1880～1887)。

Lam Dong　林同

越南中南部高原省分。面積 9,933 平方公里(3,835 平方哩)。有東北部的林園和西南部的夷靈兩處高原，全境平均海拔 900 公尺(3,000 呎)。有同奈河及其支流流經。約一半地區被竹子、松樹、樟樹和棕櫚林覆蓋。出產茶葉、咖啡、橡膠、蔬菜和旱稻。省會大叻市在北部山麓，爲教育中心，其東南有日本人援建的刺猬河水電站。該省居民爲講孟-高棉語的墨農、普魯、科霍和索布等族人。人口 396,657(1979)。

Lam Giang 蘭江。源出寮國利山。詳大河(Ca, Song)條。

Lama 拉瑪族。種族名。詳拉巴族(Lamba)條。

lama 喇嘛

亦作 BLA-MA。中國西藏佛教對高僧的尊稱。原指「上人」、導師。是梵文"guru"(精神導師)的藏譯，原只用於寺院首腦或大師。現已廣泛用爲對任何受尊重僧人或法師的尊稱。西方人稱西藏佛教、寺廟爲「喇嘛教」、「喇嘛寺」，實際並不確切。有的喇嘛被信徒認爲是前生的轉世，名爲朱古喇嘛化身，俗稱活佛，以區別於修成的喇嘛。活佛系統中地位最高的是達賴喇嘛(Dalai Lama, 參閱該條)，是西藏佛教格魯派(黃帽派)首腦的稱號。信徒認爲是觀世音菩薩的化身。在最高傳承系統中占第二位的是班禪喇嘛(Paṇchen Lama, 參閱該條)。班禪喇嘛是札什倫布寺住持，信徒認爲是無量光佛的化身。其他較小的朱古喇嘛則被信徒認爲是從前一些高僧大德的化身，並把他們定爲大、中、小各級。這種觀念可能淵源於八十四大悉達或瑜伽行大師的傳說同佛教中投生之說相結合。尋認轉世活佛的過程相當複雜，特別是達賴喇嘛和班禪喇嘛的轉生尋認制度更有嚴格規定。

西藏拉薩附近哲蚌寺的老喇嘛
*CEB 供圖

Lamaism 喇嘛教。詳西藏佛教(Tibetan Buddhism)條。

Lamar 美索不達米亞宗教中最凶惡的女魔。詳拉馬什圖(Lamashtu)條。

Lamar 拉馬爾

美國密蘇里州西南部城市，巴頓縣縣城。瀕臨斯普林(Spring)河支流。經濟以農業爲主。爲美國第33屆總統杜魯門誕生地。人口4,053(1980)。

Lamar, Joseph R(ucker) 拉馬爾(1857. 10. 14～1916. 1. 2)

美國最高法院大法官(1911～1916)。1878年獲得律師資格，1880年開始執業當律師。在律師界青雲直上，同時擔任兩屆州議會議員，並撰寫喬治亞州法律史。1893年被任命爲負責重新編訂喬治亞州法律的三個委員之一。『喬治亞州法典』(1896)的編訂受到歡迎，對他後來於1904年被任命到州最高法院一事起了作用。1911年塔虎脫總統任命他爲最高法院大法官。他在兩個重大案件中提出了最高法院的意見：一個是「岡珀斯訴巴克斯火爐和電爐公司案」(*Gompers v. Bucks Stove and Range Company*, 1911)，堅持法院有權懲處違反禁令的行爲，但以程序爲理由撤銷對山繆·岡珀斯和其他勞工領袖的定罪；另一個是「美國訴中西部石油公司案」(1914)，堅持總統有權保留公共產油地不許私人侵占。

Lamar, Lucius Q(uintus) C(incinnatus) 拉馬爾(1825. 9. 17～1893. 1. 23)

美國律師、政治家和法理學家。1847年進入律師界，1853年爲喬治亞州衆議員。1855年移居密西西比州，1856～1860年任美國衆議員。1861年起草密西西比州脫離聯邦法令。曾參加南方聯盟軍，1862年代表南方聯盟出使俄國，但未到達聖彼得堡即被召回。1866～1873年任密西西比大學法學教授。1873～1877年任美國衆議員，1877～1885年任參議員。1885年任內政部長，1888年爲最高法院副法官。

Lamar, Mirabeau Buonaparte 拉馬爾(1798. 8. 16～1859. 12. 19)

德克薩斯共和國第二任總統。早年在阿拉巴馬經商，失敗後給喬治亞州州長當秘書。後來成爲『哥倫布問詢報』主編。1836年在聖哈辛托(San Jacinto)戰役中指揮騎兵，戰功卓著。不久以後出任德克薩斯臨時政府國防部長，同年當選爲副總統，1838年就任德克薩斯共和國總統。在任總統期間，爲了防止美國的兼併，他努力加强德克薩斯的獨立。他計畫成立國家銀行，採取綜合學校制度。在外交方面，主動與法國、英國、荷蘭發生接觸。在墨西哥戰爭期間，他又立戰功。然後退居里奇蒙的種植園。

Lamarck, Jean-Baptiste(-Pierre-Antoine) de Monet, chevalier de 拉馬克(1744. 8. 1～1829. 12. 18)

法國生物學家、進化論者，認爲所有生物均由原始

的小體進化而來；首先使用「生物學」一詞(1802)。學過神學、醫學，當過軍人，後對植物學發生興趣，進行過9年野外考察。1778年發表3卷『法國植物誌』(*Flore Française*)，其分類不拘限於林奈的體例；他因此被吸收入法國科學院，法國大革命後上書國民議會，建議建立自然博物館，展品應按科學的分類方法排列。1793年法國國立自然博物館成立，他負責無脊椎動物館，並最先將化石跟現存生物聯繫起來。此時，他擔心拉瓦節的研究使人們不復將科學視爲一個統一和諧的體系，人人可藉以認識宇宙，他怕科學變成少數專家糾纏於細節的領域。爲此，他計畫出版一系列著作，對物理、化學、地學、氣象和生命作統一的解釋。

1794、1796及1802年他先後出版論述物理、化學和地學的書，但因內容多出於臆想而與時代精神不和故未受世人重視。1800年修改了林奈混亂的低等動物分類體系，其分類依據不單是外部形態，還包括重要器官的功能及複雜結構。1801年發表『無脊椎動物的系統』(*Système des animaux sans vertèbres, ou table général des classes*)、1815～1822年發表『無脊椎動物自然史』(*Histoire naturelle des animaux sans vertèbres*)。他設想，各種生物從低級到高級，像階梯一樣排列，其器官越來越複雜。1802年發表『活體組織研究』(*Recherches sur l'organisation des corps vivans*)。1809年發表『動物哲學』(*Philosophie zoologique*)，提出兩條定律：動物的器官用進廢退；環境影響造成的獲得性狀可以遺傳。因此，長頸鹿爲了吃到樹上的嫩葉而伸長其頸及腿，結果其頸及腿越來越長。但這種說法純屬臆測而缺乏證據。達爾文的『物種起源』出版後，拉馬克的理論成了爭論的焦點。晚年雙目失明，貧病交迫而死。

Lamarckism　拉馬克主義

一種生物進化理論，其基本原理是：生物體生命過程中出現的身體變化(如某一器官或身體某一部分由於不斷使用而發育得較大)能傳遞給後代。這個學說由拉馬克於1809年提出，對19世紀的進化理論有過很大的影響。拉馬克認爲，新的環境中，會引起新的需要，動物能努力滿足這種需要，新的需要使動物產生新的習性，這種習性逐漸地使機體各部分發生一些永久性的變化，例如：長頸鹿爲取食樹葉，就要將頸伸得越來越長，需要達到的高度越來越增加，久之，其四肢及頸便越來越長。20世紀初，新拉馬克主義將達爾文的自然選擇理論加入其基本理論：自然選擇對獲得性狀的作用引起生物進化。30年代後，拉馬克主義受到大多數遺傳學家的懷疑。但在蘇聯，這學說的某些內容仍繼續沿用，與國家稱許、但得不到學術界承認的米丘林主義(Michurinism)、李森科主義(Lysenkoism, 參閱該條)相結合，這些理論統治蘇聯的遺傳學研究直到20世紀中葉，嚴重阻礙了蘇聯遺傳學的發展。

Lamartine, Alphonse de　拉馬丁(1790. 10. 21～1869. 2. 28)

法國最早的浪漫主義詩人。他以對自然的親切感受及誠摯的情感，使法國詩歌從日薄西山的古典主義的抽象僵化中解脫出來。他在政治上也起過重大的作用。貴族出身。幼年就讀於耶穌會教士辦的學校。1814年波旁王朝復辟，他參加路易十八的近衛隊。拿破崙百日統治期間，他流亡瑞士。路易十八第二次復辟時，他離開軍隊，於1820年任駐那不勒斯使館秘書。1820年他的第一卷詩『沈思集』(*Méditations poétiques*)出版，受到普遍的歡迎。這卷表達個人情感及宗教信仰的詩集，以其新穎的音樂節奏及生活熱情，與枯萎的18世紀詩歌形成强烈對比。1823年又有『新沈思集』(*Nouvelles méditations poétiques*)及『蘇格拉底之死』(*Mort de Socrates*)問世。他讚賞英國詩人拜倫，這種讚賞之情流露於『哈羅爾德遊記終曲』(*Le Dernier Chant du pèlerinage d'Harold*, 1825)中。1829年當選爲法蘭西學院院士。翌年出版的『詩與宗教的和諧集』(*Harmonies poétiques et religieuses*)是充滿宗教熱忱的讚美詩。

拉馬丁
＊美國國會圖書館供圖

七月王朝期間，拉馬丁不願再爲王朝效勞而開始關心社會問題，1833年當選爲議員。在這期間，他出版了長詩『約瑟蘭』(*Jocelyn*, 1836)及『天使謫凡記』(*La Chute d'un ange*, 1838)，詩集『冥想集』(*Recueillements poétiques*, 1839)。此後，他的主要活動轉入政治方面。他哀嘆工人的非人遭遇，揭露富商巨賈對政治的控制。他認爲工人革命不可避免並促使它來臨。1847年他出版了關於法國大革命時期溫和的右翼吉倫特派的歷史，因此在左翼黨內威信大增。1848年二月革命後，拉馬丁成爲臨時政府實際上的首腦。6月，資產階級拋棄拉馬丁、鎮壓工人暴動。他晚景淒涼，不得不爲還債而寫作。著名小說有『葛萊齊拉』(*Graziella*, 1852)。1869年在巴黎去世時，幾乎已經被人們遺忘。但拉馬丁畢竟是一個大詩人，是一個「受舊式韻律束縛的慧眼詩人」(19世紀

象徵派詩人蘭波〔Arthur Rimbaud〕)，也是一位勇敢明智的政治戰士。

Lamashtu　拉馬什圖

蘇美語作 LAMAR 或 LAMME。美索不達米亞宗教中最凶惡的女魔，天神安努(Anu)之女。她殺害兒童、飲人血而食人肉。在護符上其像常爲獅頭或鳥頭女性，跪在驢背上，兩手各執一條雙頭蛇，右乳哺一狗，左乳哺一豬或狗。

lamb　羔羊肉

不到一年的小羊的肉。羊出生後 6～10 個星期稱爲乳羊，5～6 月稱爲仔羊。西方國家喜食口味柔和的羔羊肉，未斷奶的羔羊肉口味特別鮮美。瘦肉的色澤隨年齡而變深。英國傳統的烤羔羊肉用薄荷醬作調料。法國廚師主張縮短烹飪時間，使肉略帶淡紅色。希臘、土耳其及中東國家喜歡串燒羔羊肉或加蔬菜燉煮。

Lamb, Charles　蘭姆(1775. 2. 10～1834. 12. 27)

英國散文作家和評論家。筆名伊利亞(Elia)，以『伊利亞隨筆集』聞名。父親爲倫敦法學院執事索爾特(Samuel Salt)充當機要文書。蘭姆早年廢寢忘食地閱讀索爾特的藏書。7 歲入小學，與柯爾雷基(Samuel Taylor Coleridge)成爲終身朋友。他學習很好，如果不是口吃，後來肯定會擔任聖職。15 歲離開學校，1792 年在東印度公司當職員，直到 1825 年退休。1796 年，姊姊瑪

蘭姆
＊美國國會圖書館供圖

麗因精神病發作，殺死母親，從此由他負責照顧瑪麗，兩人感情很好。蘭姆最初發表的是詩歌。1798 年出版『蘿莎蒙・格雷的故事』(*A Tale of Rosamund Gray*)，1802 年出版詩劇『約翰・伍德維爾』(*John Woodvil*)，這些著作並不成功。『曇花一現的嬰兒』(On an Infant Dying as soon as it was born, 1828)是他最優秀的詩篇。1807 年，與瑪麗合編的『莎士比亞故事集』出版。翌年出版改寫的『奧德賽』。1809 年出版故事集『萊斯特夫人的學校』(*Mrs. Leicester's School*)。同時，蘭姆還刊印了『莎士比亞同時代英國戲劇詩人之範作』(*Specimens of English Dramatic Poets Who Lived About the Time of Shakespear*)。1820 年新創刊的『倫敦雜誌』開始刊登「伊利亞」的散文，蘭姆在文學方面也達到了最高成就。這些散文幾乎都是自傳體。『伊利亞隨筆集』於 1823 年出版。續集名『伊利亞後期隨筆集』於 1833 年出版。蘭姆退休後，由於姊姊病情惡化，兩人遂移居艾德蒙吞。他離開志同道合的友人，心中鬱悶，日益藉酒澆愁。1834 年因跌傷引起併發症逝世。

Lamb, Sir Horace　蘭姆(1849. 11. 27～1934. 12. 4)

英國數學家，對數學物理作出了貢獻。1872 年是劍橋三一學院的研究員和助教。3 年後任澳大利亞阿得雷德大學數學教授。1885 年回英國，任維多利亞大學數學教授。他是公認的流體動力學權威，著有『流體運動的數學理論』(*Mathematical Theory of the Motion of Fluids*, 1878)和『流體動力學』(*Hydrodynamics*, 1895)，後著在許多年間是流體動力學的標準著作。他的許多論文主要是在應用數學方面，論述了他對波傳導、電導、地震和潮汐波浪理論方面的研究。1921～1927 年他爲航空研究委員會對飛機表面的氣流作了有價值的研究。1884 年被選爲英國皇家學會會員。他的其他著作包括『無窮小演算』(*Infinitesimal Calculus*, 1897)、『聲的動力理論』(*Dynamical Theory of Sound*, 1910)、『靜力學：包括流體靜力學和彈性理論基礎』(*Statics: Including Hydrostatics and Elements of the Theory of Elasticity*, 1912)、『動力學』(*Dynamics*, 1914)和『高等力學』(*Higher Mechanics*, 1920)。

Lamb, Sydney M(acDonald)　蘭姆(1929. 5. 4～　)

美國語言學家，語符學理論的分支——層次語法的創始人。1956～1964 年在加利福尼亞大學伯克來分校任教，1958 年於該校獲博士學位，1958～1964 年領導機器翻譯研究項目，1964 年起任教於耶魯大學，1977 年加入加利福尼亞伯克來符號學協會。他的獨創性著作『層次語法概要』(*Outline of Stratificational Grammar*, 1966)就語句分析敍述了他所認爲的 4 個必要層次：義素層(sememic)、詞素層(lexemic)、形素層(morphemic)和音位層(phonemic)。蘭姆的方法不能看作是轉換法，理由是各個層次都有它自身的句法，是這種句法而不是轉換過程支配著語言的變化。

Lamb, William　詳梅爾本子爵(第二)(Melbourne, William Lamb, 2nd Viscount)條。

Lamb, Willis Eugene, Jr.　蘭姆(小)(1913. 7. 12

～)

美國物理學家，因其實驗工作使量子電動力學更加精確，與庫什(Polykarp Kusch)共獲 1955 年諾貝爾物理學獎。1938 年在哥倫比亞大學任教，第二次世界大戰時在該校輻射實驗室工作。氫的光譜中出現的線，不是簡單的單條暗線，而是由許多條距離極近的細線組成的。這種超精細結構曾由狄雷克(Paul A. M. Dirac)的量子力學所預言，但是當蘭姆運用新的方法來測量這些線時，發現它們的位置與預言的稍有不同(1947)。任史丹福大學教授(1951～1956)時，發明了檢查氦光譜線超精細結構的微波技術。1956 年任牛津大學理論物理學教授，1962 年任耶魯大學物理學教授，1974 年任亞利桑那大學物理學和光學教授。

Lamb of God 詳上帝的羔羊(Agnus Dei)條。

Lamba 拉巴族

亦稱拉瑪族(LAMA)或蘭巴族(NAMBA)。一支講班圖語的民族，居住在奇朗(Kéran)河谷、多哥東北的多哥山脈和貝寧共和國附近地區，20 世紀末約有 100,000 人。拉巴族和鄰近有血緣關係的卡布利族(Kabre)同爲拉瑪土著的後裔。有些學者根據巨石和古陶器，把拉巴族劃歸爲「古黑人」。雖然拉巴意指「森林之人」，拉巴人已開墾了所有林地，只保留一些非洲麵包樹、芒果樹、牛油樹和油棕樹。農地不休耕，用灰燼和糞便施肥，採玉米、高粱、小米、芋和豆類輪耕制以補充耕地中的氮。拉巴人到他們土地上的城鎮或附近的城鎮(如尼安托哥〔Niamtougou〕或拉瑪卡拉〔Lama-Kara〕)各大小市場趕集。紡織、器物編製、陶藝和鐵工藝發展良好，有些工藝品可外銷。過去 10 年，拉瑪卡拉快速都市化吸收了許多拉巴人。有些拉巴人南遷到洛梅或西遷到貝寧覓地或求職。拉巴人居住於田宅，田宅以田地分開。子嗣採父姓，每一家庭均由家長領導。在殖民統治以前，雖然這些鬆散的鄰里可能會聯合起來作防禦或攻擊，但除家長外別無權威。年齡分組加强了拉巴社會平等的性質。多哥的拉巴人(和鄰近的卡布利人)以初齡組男童角力比賽而聞名。酋長階級制由德國人引進，法國殖民者加以倡導，把拉巴族各社區聯合成爲多哥國民政府。

Lambaesis 朗貝西斯。阿爾及利亞巴特納省的一個村莊。詳朗貝薩(Lambessa)條。

Lamballe, Marie-Thérèse-Louise de Savoie-Carignan, princesse de 朗巴爾親王夫人(1749. 9. 8～1792. 9. 3)

法國王后瑪麗・安托瓦內特(Marie-Antoinette)的親密女伴。她是路易-維克托親王之女，1767 年嫁給朗巴爾親王(Louis-Alexandre-Stanislas de Bourbon, prince de Lamballe)，次年親王去世。在太子路易和瑪麗・安托瓦內特結婚時(1770)，她進入凡爾賽宮。1774 年路易十六即位時，瑪麗・安托瓦內特選她爲心腹親隨。翌年任王后的內府總管。1792 年君主制被推翻，她同王后被關在丹普爾(Temple)監獄，同年 8 月 19 日轉移至拉福斯(La Force)監獄。她拒絕宣誓反對君主制，於同年 9 月 3 日被移交給民衆審訊，民衆砍下她的頭，挑在一支長矛上送至王后的窗前。

朗巴爾親王夫人
＊美國國會圖書館供圖

Lambaréné 蘭巴雷內

加彭中奧果韋(Moyen-Ogooué)省和德斯拉克斯(Des Lacs)州的首府。在奧果韋河中一個島上，有碼頭和機場，公路通坎戈(Kango)、恩喬萊(Ndjolé)和穆伊拉(Mouila)。有基督教堂、師資訓練所、天主教堂、清眞寺、國家醫療中心和中等學校。種植橡膠，有大型棕櫚油廠。出口木材和棕櫚產品。人口約 26,257(1978)。

Lambayeque 蘭巴耶克

秘魯北部省分。面積 13,250 平方公里(5,116 平方哩)。有大規模灌溉工程。爲該國主要農業區，稻米、甘蔗產量居各省前列，亦種植棉花、水果、玉蜀黍。農業區與省會奇克拉約(Chiclayo, 參閱該條)之間通鐵路。主要海港皮門塔爾(Pimentel)和埃滕(Eten)通汎美公路。人口約 766,100(1984)。

Lambeau, Curly 蘭博(1898. 4. 9～1965. 6. 1)

EARL LOUIS LAMBEAU 的別名。美國橄欖球教練。參加聖母大學橄欖球隊。1919 年與綠灣新聞界人士卡爾霍恩(George Calhoun)合作組織橄欖球隊，因受當地某屠宰商的資助，故名屠宰工人隊。該隊 1921 年入美國職業橄欖球協會，1922 年入全國橄欖球聯合會。在蘭博的指導下，該隊獲 6 次全國橄欖球聯盟賽冠軍(1929、1930、1931、1936、1939、1944)。

Lambermont, August, Baron　朗貝爾蒙(1819. 3. 25～1905. 3. 7)

比利時政治家。第一次卡洛斯戰爭(First Carlist War,1833～1839)期間，他在西班牙女王伊莎貝拉二世的軍隊中服役，功勳卓著。1842 年回國後進入外交部，任職 63 年。1856 年開展比利時在須耳德河上的貿易。由於他的努力，1863 年 7 月在布魯塞爾達成國際協議，使荷蘭不再控制安特衛普(Antwerp)海上貿易的通行稅。後封男爵。

lambert　朗伯

物理學上測量公分-公克-秒制中亮度的單位。其定義爲一完全擴散的每平方公分 1 流的輻射或反射的光亮。此單位命名係紀念 18 世紀德國物理學家朗伯(Johann Heinrich Lambert)，此制廣爲物理學家、工程師、攝影師及天文學家所採用。

Lambert of Hersfeld　蘭貝爾(赫施費爾德的)(1025～1088？)

德意志編年史家。所著『赫施費爾德編年史』(約 1077～1079 撰寫)，記述從創世起至 1077 年時期的歷史。他學識淵博，以李維等人的著作爲治史和修辭的範本。『編年史』一書是研究 11 世紀德意志宗教和政治發展，特別是研究國家與羅馬教廷之間的關係的極有價值的文獻。

Lambert of Spoleto　蘭貝特(斯波萊托的)(？～898. 10. 15)

義大利語作 LAMBERTO DI SPOLETO。義大利國王，神聖羅馬帝國皇帝(892～898 在位)。896 年德意志國王卡林西亞的阿努爾夫(Arnulf of Carinthia)攻占羅馬，將他廢黜。阿努爾夫返回德意志後，蘭貝特再次統治帝國。

Lambert, Constant　藍伯特(1905. 8. 23～1951. 8. 21)

英國作曲家、指揮家、評論家。爲在英國普及芭蕾舞做出了貢獻。1926 年受佳吉列夫之託，譜寫了『羅密歐與茱麗葉』芭蕾舞曲。1929 年任卡瑪戈學會(Camargo Society)指揮。其後學會創辦薩德勒・威爾斯(Sadler's Wells)芭蕾劇團，他任指揮直到 1947 年。作品有芭蕾音樂『占星圖』(*Horoscope*, 1938)、歌曲集『中國歌曲 8 首』(1926)。他是一位敏銳的評論家，所著『嗬！音樂！對衰落中的音樂的研究』(*Music Ho ! A Study of Music in Decline*, 1934)是對 20 世紀音樂的一本有啓發性的論著。

Lambert, Franz　蘭貝爾(1486～1530. 4. 18)

亦稱 FRANÇOIS LAMBERT D'AVIGNON。德意志基督教人士。原是天主教徒，改宗後成爲黑森州宗教改革運動的領導人物。15 歲在亞威農入方濟會修道院，自 1517 年起爲托缽修士。他在威登堡會見路德，1524 年返回斯特拉斯堡，宣傳路德的教義，由宗教改革家施圖爾姆(Jakob Sturm)引薦給黑森州伯爵菲利普。在菲利普的支持下，他起草『黑森教會的改革』(*Reformatio ecclesiarum Hassiae*)，由菲利普於 1526 年發給洪堡(Homberg)會議審議。這一文件主張在教會行政上實行公理制，由會衆代表管理教會的民主原則。由於路德等人認爲這種制度過於民主，菲利普遂予以放棄。1527 年菲利普創辦馬爾堡大學，任命蘭貝爾爲神學院院長。

Lambert, Gerard Barnes　蘭伯特(1886. 5. 15～1967. 2. 25)

美國有成就的商人。在普林斯頓大學和哥倫比亞大學學習後，參加第一次世界大戰。戰後加入其父商號——蘭伯特醫藥公司。以後該公司改爲華納-蘭伯特醫藥公司，1923 年由他任公司總經理，致力於殺菌漱口劑(其父發明的殺菌溶液)的廣告宣傳。爲實現自己的廣告計畫，他組建蘭伯特-費斯利(Lambert & Feasley)廣告社。醫藥公司由於他經營管理後，利潤增長 60 倍。1928 年售出該企業中自己的股權；退休 3 年後又加入需要改組的吉萊特保險刀片公司(Gillette Safety Razor Co.)，未出 3 年使該公司業務大爲改觀。他興趣廣泛，是快艇駕駛能手、業餘考古學者，又是藝術收藏家與作家。

Lambert, Johann Heinrich　朗伯(1728. 8. 26～1777. 9. 25)

又譯蘭伯特。瑞士-德國數學家、天文學家、物理學家和哲學家。他第一次確實地證明了 π (圓的周長與直徑比)是無理數，即它不能表示成兩個整數之比。朗伯出身於裁縫家庭，自學成才，很早就藉助於自己設計製造的儀器研究幾何與天文。當過簿記員、秘書和編輯。1748 年作爲一個私人教師，有機會去圖書館自學，持續到 1759 年辭職移居至奧格斯堡爲止。1764 年到柏林，受腓特烈大帝的資助。他的自傳出版於 1768 年，該書包含了 π 是無理數的證明。1774 年在柏林，他成爲『天文年曆』(*Astronomisches Jahrbuch oder Ephemeriden*)的編輯。朗伯第一個系統地研究了雙曲函數。在熱學和光學的研究中也有許多創新。亮度的單位朗伯就從他的姓而來。最重要的著作有『光度學』(*Photometria*,1760)、『平行線理論』(*Die Theorie der Parallellinien*, 1766)和『高溫學』(*Pyrometrie*, 1779)。他的主要哲學著作『新工具法』(*Neues Organon*, 1764)分析了多種問題，包含形式邏輯、概率以及科學原理等。

Lambert, John　蘭伯特(1619 秋～1684. 3)

英國內戰時期國會軍的一位主要將領。富紳家庭出身。內戰爆發時參加國會軍，時爲上尉，1644 年 3 月在約克郡布萊德菲爾(Bradford)對保王軍作戰時初露頭角。同年 7 月在約克郡馬斯敦荒原(Marston Moor)戰役中英勇殺敵。28 歲任少將。1648 年任英格蘭北方軍區司令官。1648 年 8 月他與克倫威爾在蘭開郡普勒斯頓(Preston)擊敗蘇格蘭保王派的入侵者。1649 年 3 月 22 日收復保王派在英格蘭的最後一個據點約克郡龐蒂弗拉克特(Pontefract)。1650～1651 年在克倫威爾手下任副司令。1651 年 9 月 3 日與克倫威爾一道在烏斯特徹底擊潰查理二世。1653 年起草「政府約法」，推克倫威爾爲護國公。他任國務委員，成爲克倫威爾的得力助手。克倫威爾死後，他促使「殘闕國會」復會。爲時不久，他又用武力將其解散。1660 年查理二世復位，1662 年 6 月將蘭伯特判處死刑，但緩期執行。

Lambert, Piggy　蘭伯特(1888. 5. 28～1958. 1. 20)

WARD L. LAMBERT 的別名。美國大學籃球教練，倡導快攻戰術。畢業於明尼蘇達大學化學系。在印第安納州萊巴嫩(Lebanon)中學任理化教師兼籃球教練(1912～1916)，后爲珀杜(Purdue)大學籃球教練。他訓練隊員强調要有自信、果敢迅速、積極拼搏。1946 年辭去教練職務，任職業性全國籃球協會主任。1949 年返回珀杜大學，任一年級籃球和棒球主教練。1955 年辭去前項職務，專注棒球教練，蘭伯特同時從事化學研究工作。

Lambert conformal projection　蘭伯特保形投影

製作地圖和航圖的圓錐投影。假想有一圓錐位於地球上方，錐頂對準地理北極。圓錐在某一緯圈處割入地球，向南再在另一緯圈處穿出地面。這兩個緯圈就被選定爲製圖區域的邊界。地球上各點沿地心輻射線投影到圓錐上，圓錐沿一邊切開、攤平，就成了地圖或航圖。

Lambessa　朗貝薩

亦作 LAMBÈSE。舊稱朗貝西斯(LAMBAESIS)。阿爾及利亞巴特納(Batna)省的一個村莊，以羅馬遺迹聞名。1848 年法國農民來此拓荒，建立殖民點。1852 年法國政府在此設流放者集中營。羅馬遺址有兩座凱旋門，一些神廟，一個高架水渠，一座圓形劇場，另有一些澡堂和許多住宅。人口 8,210(1977)。

Lambeth　蘭貝斯

英格蘭大倫敦的自治市。面積 27 平方公里(11 平方哩)。位於泰晤士河南岸，範圍包括沃克斯霍爾(Vauxhall)和布里克斯頓(Brixton)區以及諾伍德(Norwood)、克拉珀姆(Clapham)和斯特雷特姆(Streatham)區的大部分。主要是住宅區，也有政府機構和商業建築。爲滑鐵盧車站所在地。沿河爲文化中心，有皇家節日宮、伊利莎白女王宮、國家劇院、國家影劇院等。有著名的聖多馬和金恩醫學院(St. Thomas' and King's College)。其他名勝有聖瑪麗教區教堂和蘭貝斯宮(坎特布里大主教的倫敦府邸)。有 5 座橋樑通河對岸的議會大厦和威斯敏斯特城區。人口約 247,700(1982)。

Lambeth Conference　蘭貝斯會議

基督教安立甘宗各教會會督(主教)的集會，定期由坎特布里大主教在其倫敦辦公處蘭貝斯宮親自主持召開。其重要性在於表達安立甘宗的一致意見。但安立甘宗並無中央權力機關，各會督以平等身分共同計議。一般每 10 年開會一次。1897 年成立常設機構蘭貝斯會議協商委員會，參與擬訂下屆會議議程。1948 年設國外傳教方針顧問委員會。1968 年兩機構合併爲安立甘宗協商委員會，總部設於倫敦，負責在蘭貝斯會議休會期間促進安立甘宗內部合作。

Lambeth delftware　詳薩瑟克和蘭貝斯錫釉陶器(Southwark and Lambeth delftware)條。

Lambeth Quadrilateral　蘭貝斯四條款

基督教安立甘宗同其他會派協商聯合問題時所根據的四條基本原則：以『聖經』爲信仰準則；『使徒信經』和『尼西亞信經』；洗禮和聖餐禮；主教制傳統。1886 年由美國聖公會在芝加哥大會上宣布，1888 年由安立甘宗蘭貝斯會議修改通過。

Lambeth walk　蘭貝斯走步舞

20 世紀 30 年代後期的舞會舞。據說是模仿倫敦蘭貝斯區居民的昂首闊步的形態。根據 1937 年英國歌舞劇『我和我的女友』中的舞蹈改編而成的，這種舞蹈是按進行曲拍子的走步來進行表演的。舞蹈者雙臂自由平舉，與肩平齊，拇指翹起，男女肩並肩或面對面成對而行，然後挽臂旋轉，或拍膝高呼「嗬伊」。

Lambing Flat Riots　蘭明低地暴亂(1860～1861)

澳大利亞新南威爾士金礦的反華浪潮。1860 年蘭明低地發現金礦，大批白人和華人礦工湧來。1860 年 12 月 12 日，白人礦工團體舉行示威，搗毀賭場及其他犯罪場所，然後襲擊華人住區，打死打傷許多華人。此後，華人礦工屢次遭到白人的襲擊。次年 6 月 30 日，白人發動大規模的暴亂，幾千人闖入華人的住宅，捕捉奔逃的華人，對華人肆意侮辱、毆打和劫掠，同年 11 月新南威爾士政府通過一項移民條例，嚴格限制華人入

境。

lambkill　狹葉山月桂

亦稱 SHEEPKILL，CALFKILL 或 WICKY。矮小的山月桂屬植物。學名 *Kalmia angustifolia*。爲稀疏的直立灌木，高 0.3～1.2 公尺(1～4 呎)。葉光滑革質，常綠；花鮮豔，粉紅或玫瑰色。含有梫木毒素，這種毒素也常見於其他山月桂屬植物(包括山月桂、泥沼月桂)和其他杜鵑花科(Ericaceae)植物。在北美洲西北地區廢棄牧場和草甸貧瘠的土壤中生長有這些植物，放牧的家畜(尤其是綿羊)，食過多狹葉山月桂後可中毒，症狀爲流出大量唾液和鼻涕，癱瘓，昏迷乃至死亡。

lamb's lettuce　敗醬科雜草。詳羊萵苣(corn salad)條。

lamb's quarters　羊腿藜

藜科(Chenopodiaceae)幾種一年生雜草，廣布亞洲、歐洲和北美。主要是指藜(*Chenopodium album*)，亦稱豬草，可高達 3 公尺(約 10 呎，但通常較矮)；葉藍綠色，大小和形狀各異，葉背常有白粉。春天長出的嫩苗可作野菜。另一種是平俯濱藜(*Atriplex patula*)，常稱濱藜，一種淺綠色雜草。

Lambton, John George　詳達拉謨(Durham, John George Lambton, 1st earl of)條。

Lamennais, (Hugues-)Félicité(-Robert de)　拉梅內(1782. 6. 19～1854. 2. 27)

法國天主教司鐸、哲學和政治著作家。出身於資產階級家庭，他和兄長起初認爲，要復興社會必須振興天主教。拿破崙恢復法國天主教會以後，兄弟二人於 1808 年發表『關於法國教會在 18 世紀及目前的情況的一些想法』(*Réflexions sur l'état de l'église en France pendant le 18e siècle et sur sa situation actuelle*)一書，提出改革綱要。五年以後，正當皇帝與教廷之間的衝突處於最緊張關頭，他們又著文爲越山主義(Ultramontanism)辯解。拉梅內於 1816 年受神職爲司鐸，次年發表『論對宗教的漠視』(*Essai sur l'indifférence en matière de religion*)一書的第一卷。後來他的主張開始轉變。1829 年發表『論革命的進程與反對教會的戰爭』(*Des progrès de la révolution et de la guerre contre l'Église*)，書中固然抨擊各主教和皇帝的高盧主義，又表示願意把天主教教義與法國政界的自由主義結合起來。在 1830 年 7 月革命之後，拉梅內與拉科代爾(Henri Lacordaire)、蒙塔朗貝爾(Charles de Montalembert)和熱衷於自由主義的其他天主教作家創辦『前途報』(*L'Avenir*)，鼓吹民主原則和政教分離，遭到法國教會和法國政府兩方面的反對。1831 年該報停刊，1832 年它所鼓吹的主張受到教宗譴責。1834 年拉梅內發表『一個信徒的話』(*Paroles d'un croyant*)，抨擊教廷和歐洲各國君主，結果受到絕罰。1848 年革命之後在制憲議會供職。比至路易拿破崙專政在政變中結束，使他再次失望。

Lament for the Destruction of Ur　哀烏爾

古代蘇美文作品。哀輓曾統治美索不達米亞南部地區的第三烏爾王朝(2112？～2004？BC)的覆滅。全詩主要由長度不等的 11 段落組成。

Lamentations of Jeremiah　耶利米哀歌

『舊約聖經』的一卷，屬猶太教正典第三類聖錄部分。大多數基督教英譯本『聖經』都仿效較晚近的希臘文本與拉丁文本稱此書爲『耶利米哀歌』，『塔木德』和七十子希臘文本則僅稱『哀歌』。從此書的內容與文風可見，它不是耶利米所作。這些詩歌都哀悼公元前 586 年巴比倫軍隊蹂躪猶大、耶路撒冷和聖殿之事，由此可見此書當是在那一年之後即巴比倫囚虜時期寫成。

Lamerie, Paul de　德拉梅里(1688. 4. 9～1751. 8. 1)

英國最著名的銀匠之一。他的父母是胡格諾派教徒，可能由於宗教的原因在 17 世紀 80 年代初離開法國，1691 年在威斯敏斯特定居。在倫敦跟金匠普拉特(Pierre Platel)當學徒，期滿後，於 1712 年自立商標開業。最初，他以安妮女王時代樸素無華的風格製造如酒杯和茶壺之類的簡單器皿，同時又以與法國胡格諾工匠作品有聯繫的修飾風格做了一些矯飾的作品，如爲第一代高爾伯爵製作的大型冰酒器(1719 製作，現存於明尼亞波利美術學院)。18 世紀 30 年代，他製作自創的富有洛可可風格的作品，特別是有蓋的杯子。1737 年製作的一只杯子就是一傑出的例子，杯柄製成非常逼眞的蛇形(屬倫敦菲什芒格斯公司〔Fishmongers' Company〕所有)。另一個充滿洛可可裝飾風格的作品是一只大口水壺(1741 造，屬倫敦金匠公司所有)，壺柄是半人半魚的海神形狀。與歐洲大陸的銀匠不同，他製作了許多非訂貨作品，貯存起來備日後出售。

Lameth, Alexandre(-Theodore-Victor), comte de　拉梅特(1760. 10. 28～1829. 3. 18)

法國貴族，1789 年法國大革命初期，爲君主立憲制辯護的主要人物。拉梅特和他的兄弟在美國革命中，曾參加殖民地人民的戰鬥。回國後任騎兵團長，並當選爲出席 1789 年 5 月 5 日召開的三級會議的貴族代表，但於同年 6 月 25 日加入沒有特權的第三等級，協助起

草『人權宣言』(1789. 8)。他擁護廢除封建主義和限制國王路易十六現有的絕對權力。1791 年春，拉梅特和他的朋友們感到，如果大革命繼續下去，勢必危及君主制和私有財產。於是，他們成爲王族的秘密顧問。國王逃跑未成，新君主立憲制名聲掃地。拉梅特及其同夥退出雅各賓俱樂部，另組斐揚俱樂部(Club of the Feuillants)。翌年 4 月法國與奧地利開戰，他在北方方面軍中任軍官。同年 8 月 10 日君主制倒臺後，他同拉斐德(Lafayette)侯爵出走。他在奧地利被囚禁 3 年多，1796 年定居漢堡。拿破崙掌權後，拉梅特回國(1800)，1802～1815 年任省長。路易十八和查理十世在位期間，他是議會自由反對派的成員。

Lamia　拉彌亞

古典神話中一個吞噬兒童的女怪。據後來的神話，她是利比亞女王，被宙斯所愛戀，當赫拉奪去她的孩子之後，她就把在她管轄之內的孩子全部殺死。一說她是一個惡魔，常化作美女把青年男子引入她的懷抱，然後吞食。

Lamía　拉米亞

希臘中部城市，弗西奧蒂斯(Fthiótis)州首府。在奧斯里斯山(Óros Óthris)腳，斯派爾希奧斯河(Sperkhiós Potamós)谷地，埃維亞灣附近。公元前 5 世紀初建時爲馬利斯人(Malis)部落中心。中世紀時改稱吉普頓(Gipton)，爲雅典法蘭克公爵的要塞。現保存有古城牆基和羅馬人、卡塔蘭人(Catalan)、土耳其人修建的牆垛。拉米亞的主要經濟活動不但包括肥皂、棉紡和煙草加工業，還經銷谷地出產的小麥、橄欖和檸檬。有鐵、錳礦藏。通高速公路和鐵路。人口 41,846(1981)。

Lamiaceae　唇形科

又稱 LABIATAE。唇形目(Lamiales)最大的一科，約 180 屬 3,500 種。包括一些重要的草本香料植物，有的種可供調味、藥用。多爲方莖、單葉對生。花冠合瓣，花瓣連生，二唇形；花萼合生，5 淺裂、鐘狀。野芝麻屬(*Lamium*)有 40～50 種，矮生雜草，有時也栽培。百里香屬(*Thymus*)產歐亞大陸，約 300～400 種。歐百里香匍生葉有香味，原產歐洲，已引種北美東部。葉和花枝似菜園百里香(*T. vulgaris*, 參閱百里香〔thyme〕條)。糙蘇屬(*Phlomis*)約 100 種。塊根糙蘇(*P. tuberosa*)高近 2 公尺(6.5 呎)，花紫紅色，簇生，原產歐亞，已引種北美洲。羅勒屬(*Ocimum*)有 150 個熱帶種，其中羅勒(basil, 參閱該條)原產非洲和亞洲，印度教徒視爲聖草，也栽培用作調料。牛至屬(*Origanum*)15～20 種，原產歐洲，最主要者爲墨角蘭(marjoram, 參閱該條；學名爲*Origanum majorana* 或*Majorana hortensis*)。產於地中海的迷迭香(rosemary, 參閱該條；學名爲 *Rosmarinus officinalis*)是著名的辛辣調料。薰衣草(lavender, 參閱該條；學名爲 *Lavandula officinalis*)也產於地中海；穗狀花序，無葉；花芬芳，藍到淡紫色。獅子耳屬(*Leonotis*)產於非洲，40 種。假荊芥葉獅子耳(*L. nepetaefolia*)引種遍及熱帶地區，株高 1～2 公尺(1.6～3.2 呎)，花紅色至橙色，球狀聚生株端。海索草(hyssop, 參閱該條；學名爲 *Hyssopus officinalis*)曾用作草藥。假荊芥(*Nepeta cataria*)產歐亞大陸，多年生，高約 1 公尺，葉心形，具短茸毛，有香氣，爲貓所嗜。水蘇(*Betonica officinalis* 或 *Stachys officinalis*)曾被認爲萬應藥。其他水蘇屬植物亦用於民間驗方。夏枯草(*Prunella vulgaris*)也曾是重要的藥用植物。參閱鞘蕊花屬(*Coleus*)、薄荷屬(*Mentha*)、香蜂草屬(*Monarda*)各條。

水蘇(*Betonica officinalis*)
＊美國大英百科全書公司供圖

Lamiales　唇形目

雙子葉綱(Dicotyledones, 參閱雙子葉植物〔dicotyledon〕條)一目，含 4 科，約 262 屬 6,100 種以上。水馬齒科(Callitrichaceae)1 屬 25 種，水生或半水生，分布於各大陸。透骨草科(Phrymaceae)1 屬 1 種，生於北美東部及東亞的潮濕林地內。馬鞭草科(Verbenaceae)約 100 屬 2,600 種，主要見於熱帶及亞熱帶。唇形科(Lamiaceae 或 Labiatae)約 180 屬 3,500 種，是顯花植物 10 個最大的科之一，分布於全球溫帶。

本目植物的大小和習性差異很大，自水馬齒科的纖弱水生草本至馬鞭草科的熱帶高大喬木。不少種適應特化的生態環境，如馬鞭草科海欖雌屬(*Avicennia*)生長在海岸淤泥中，有露出水面的通氣根，種子未脫離母體前即發芽成幼苗(胎萌)，*Junellia* 屬適應安地斯山高海拔乾旱條件。唇形科黃芩屬(*Scutellaria*)、美洲風輪菜屬(*Pogogyne*)、水蘇屬、地筍屬(*Lycopus*)、薄荷屬的一些種沼生，鼠尾草屬(*Salvia*)的一些硬葉常綠灌木能耐美國西南部的長期乾旱。本目多爲蟲媒或鳥媒異花授粉，水馬齒科在水中傳粉。

唇形科和馬鞭草科的花多兩性，兩側對稱，色鮮豔，馬鞭草科花萼和花冠5基數，不規則或兩側對稱；唇形科具典型的二唇形花冠；透骨草科花萼筒狀，花冠二唇形。雄蕊4，二强，有時2或5。子房上位，2心皮

唇形目的代表植物
＊M. Pahl 繪圖

，每心皮胚珠2粒，花柱單一。唇形科的果實通常由2～4個小堅果組成。馬鞭草科的果實有時爲一核果。水馬齒科無花萼和花冠，每朵花只有1雄蕊或1雌蕊，單性，雌雄同株；雌花子房2心皮，花柱2，自基部分生；果爲4小堅果。化石表明唇形科和馬鞭草科一些現存屬自白堊紀及早第三紀就已出現，並已有分化，但化石紀錄無助於解釋本目與其他目或目內各科的親緣關係。

水馬齒科由於營養和繁殖器官十分退化，常與小二仙草科(Haloragaceae)和大戟科(Euphorbiaceae)劃歸一羣，又根據胚胎學特徵而置於本目，但其充分發育的胚乳和分生花柱在本目不常見。透骨草科具單室子房，易與唇形科和馬鞭草科區分。後兩科明顯相似，前者的4裂子房和花柱著生子房基部，可與後者區別，但後者有幾個屬，其花柱部分陷入子房裂片之間，使這兩科很難區分，這也表明這兩科親緣密切。馬鞭草科和唇形科有很大經濟價值。馬鞭草科可提供木材和一些美麗的園藝植物，柚木木材珍貴，原產印度和緬甸。牡荊屬(*Vitex*)、琴木屬(*Citharexylum*)、南洋豆腐柴屬(*Peronema*)以及豆腐柴屬(*Premna*)也有一些材用樹種。唇形科是香料、衞生製劑以及食品和飲料調味用芳香油的重要資源。芳香油產生於羅勒屬、薰衣草屬、牛至屬、迷迭香屬、百里香屬和鼠尾草屬。歐夏至草產藥用精油。香料和調味香油產自留蘭香、辣薄荷和香蜂花。香料產自藥用鼠尾草(*Salvia officinalis*)、塔花(*Satureja hortensis*)、牛至、百里香、苦牛至、茉喬欒那以及紫花羅勒(*Ocimum basilicum*)。

唇形科和馬鞭草科有許多觀賞植物。唇形科中製取調料的草本植物大多亦可用作庭園觀賞植物。花色鮮豔的草本屬可做綠籬及底層植物，如美國薄荷屬(*Monarda*)、薄荷屬、火把花屬(*Colquhounia*)、糙蘇屬、美洲鈴子香屬(*Physostegia*)和薰衣草屬。具有杯形綠色大花萼的貝殼花是常見的花卉。葉片豔麗的鞘蕊花是普遍的溫室植物。馬鞭草科的木本觀賞植物有：冬紅花(*Holmskioldia sanguinea*)、直立假連翹(*Duranta erecta*)、豔果(*Callicarpa americana*)、大青、穗花牡荊、檸檬過江藤(*Aloysia triphylla*)、馬纓丹和蔓馬纓丹等。海欖雌屬幾個種的樹皮用於提取鞣料。馬鞭草科和唇形科的食用植物如果用的美洲紫珠、加州鼠尾草(*Salvia columbariae*)，食用根莖的水蘇屬和地筍屬的幾個種和食用鞘蕊花(*Coleus esculentus*)等。

Lamian War　拉米亞戰爭

又稱希臘戰爭(GREEK WAR，323～322 BC)，雅典在這場戰爭中喪失了獨立。雅典的民主派領袖與埃托利亞同盟聯合，在公元前323年10月將一支3萬人的軍隊投入戰場。他們攻克溫泉關，並將安提帕特(Antipater)的馬其頓軍隊圍困在拉米亞城內，直到公元前322年春馬其頓從亞洲派來援軍，拉米亞才得以解圍。這時雅典軍隊衆寡不敵，又被盟軍見棄，在克拉農戰役(Battle of Crannon, 322. 9 BC)打得大敗，結果無條件投降。結果安提帕特廢止亞歷山大的自由主義政策，並且强迫雅典接受一個對他唯命是從的寡頭政府的支配，除此以外，他還將反馬其頓派的領袖希佩里德斯(Hyperides)和狄摩西尼(Demosthenes)處死。

laminar flow　層流

流體(氣體或液體)平滑地或以規則的流程流動的一種流動形式。相反，湍流爲不規則流動，存在起伏和擾動。層流中任一點的流速、壓力及其他流動性質均保持恆定，因此有時稱爲流線形流動。水平面上的層流，可以認爲是由許多互相平行的薄層組成的，和水平面接觸的流體是靜止不動的，但所有其他的薄層則互相緊挨著滑過。打個比喻，就像一副新的撲克牌，可像層流一樣「流動」。直管中的層流可看成是一套相對運動的同心流

體圓筒，最外層的流體圓筒固定於管壁，其他流體圓筒則隨著接近管子中心而增加流動速度。香煙的煙霧沿直線上升時，表現爲層流，但通常經過一小段距離後，便改變爲湍流，在規則流程中出現漩渦。一般僅在流體通過的管道狹小、流速較慢以及流體黏度比較高的情況下，才出現層流。油類通過細管子或血液流過毛細血管的流動都是層流。除了靠近管壁的流動，特別是鄰接管壁表面的流體薄層的流動常屬於層流之外，其他大多數流體流動均爲湍流。

Laminaria　海帶屬

大型褐藻之一屬。參閱大型褐藻(kelp)條。

lamination　層壓技術

在工藝學中將木材或紡織品等物質製成連續的片層並用樹脂黏結成製成品的方法。例如，層壓板由多層薄木片黏結而成。同樣地，層壓織物由二層或更多布層用黏結劑黏結，或由一層織物與塑料黏結而成。參閱膠合板(plywood)條。

Lamington Plateau　拉明頓高原

澳大利亞昆士蘭州東南部麥克弗森山脈(McPherson Range)之一段。該處高度平均海拔 600 公尺(2,000 呎)。構成拉明頓國家公園，內有瓦奴加拉山(Mt. Wanugara; 1,193 公尺〔3,925 呎〕)500 多處瀑布，還有許多珍貴稀少的鳥類和植物。

lammergeier　髯鷲

亦作 LAMMERGEYER 或 LAMMERGEIR，亦稱髭兀鷲(BEARDED VULTURE)。舊大陸產的大型似雕的鷲，學名爲 *Gypaetus barbatus*，屬於鷹科(Accipitridae)。體長1公尺(40 吋)以上，展翅長幾達 3 公尺(10 呎)。上體褐色，下體茶色。胸具斑點，頭有黑白色條紋，頦具長鬚。類似雕的特徵是臉和腿長滿羽毛，喙鈎狀，生有握力强的腳和長的彎爪。分布自中亞、東非到西班牙的山地。營巢於懸崖突出處。每窩產 1～2 枚白色卵，約 10 公分(4 吋)長。以腐肉爲食，尤喜食骨頭。

髯鷲(*Gypaetus barbatus*)
＊美國大英百科全書公司供圖

Lamme　美索不達米亞宗教中的女魔。詳拉馬什圖(Lamashtu)條。

Lamont, Johann von　拉蒙特(1805. 12. 13～1879. 8. 6)

英裔德國天文學家，因發現地球磁場有略多於 10 年的波動週期而聞名。1827 年，他開始在慕尼黑附近的博根豪森(Bogenhausen)皇家天文臺工作。他加入德國籍並在博根豪森度其餘年。1835 年任天文臺臺長，1852 年還擔任慕尼黑大學天文學教授。除從事其他工作外，他確定了土星兩顆衛星(土衛二和土衛三)的軌道，天王星兩顆衛星(天衛一和天衛三)的週期和天王星的質量。他還編了包含 34,000 多顆恆星的星表。1840 年，他在博根豪森建立了一座磁觀測臺並在 10 年後發現了地球磁場的變化。1862 年，他發現在地殼內有大規模的電荷脈動，這種脈動同電離層的干擾有關。拉蒙特最出名的著作是『地磁手册』(*Handbuch des Erdmagnetismus*, 1849)。1852 年，他被選爲倫敦皇家學會外籍會員。

Lamont, Thomas William　拉蒙特(1870. 9. 30～1948. 2. 2)

美國國際銀行家與金融家。1892 年畢業於哈佛大學，在『紐約論壇報』金融編輯部短期工作後，便開始爲庫什曼兄弟公司(Cushman Bros. & Co.)工作。該公司是紐約一家食品進出口商，面臨財政困難，拉蒙特攜帶自籌的資金和改組計畫前來營救。1894 年他夥同親戚創建拉蒙特-科利斯公司(Lamont, Corlis & Co.)，以經營這一改組後的商號。改組的成功使他在紐約銀行界中贏得解決財政難題能手的稱號。1903 年銀行家信託公司組建時，他應戴維森(Henry P. Davison)之請，出任幹事與司庫。1909 年離開該銀行之前，受美國銀行家協會派遣，赴歐洲建立旅行支票的國際匯票制度。兩年後成爲摩根銀行中最年輕的股東。第一次世界大戰期間拉蒙特夥同戴維森，爲法國和英國籌措資金購買美國的物資；戰後他又爲奧地利談判籌措建設資金，並協助擬訂復興德國的道斯計畫。20 年代中期，拉蒙特通過安排 1 億美元的信用額度協助穩定法國法郎與義大利里拉。1923 年日本遭破壞性地震後，拉蒙特幫助日本安排 2.5 億美

元貸款。他每年到歐洲、南美及遠東旅行，以協助解決國際貨幣問題，並同世界各國及金融界領導人磋商。

Lamontagne-Beauregard, Blanche 拉蒙塔涅-博勒加爾(1889～1958)

加拿大法語區第一個重要的女詩人。曾在蒙特婁大學攻讀文學。早期作品選用歷史題材，但後來轉向地方色彩，以堅定和感情濃烈的筆調讚美她的家鄉加斯佩半島。她的抒情詩包括『加斯佩景色』(*Visions Gaspésiennes*, 1913)、『穿過我們的田野和海岸』(*Par nos champs et nos rives*, 1917)、『我的加斯佩』(*Ma Gaspésie*, 1928)等。

Lamoricière, Christophe-Louis-Leon Juchault de 拉摩里西爾(1806. 2. 5～1865. 9. 11)

法國將軍和行政官。1829 年進入工兵部隊，後作爲朱阿夫(Zouaves)團的一名上尉受命前往阿爾及耳(1830)。1833 年建立阿拉伯局時扮演重要的角色。因在君士坦丁打了勝仗而晉升上校(1837)，後晉升元帥(1840)和師長(1843)。1845 年任阿爾及利亞總督。1846 年在法國當選爲薩爾特(Sarthe)的副手，並提出對阿爾及利亞實行自由而非軍事的殖民地化的計畫。1848 年任國防部長，出使俄國(1850～1851)，處理政治、軍事和殖民事務。他反對路易拿破崙日益增加的權力，因而被捕(1851)，並遭放逐，1857 年獲准歸國。1860 年率教皇軍進攻皮埃蒙特，在卡斯特爾菲達多(Castelfidardo)戰敗後回到法國。

lamp 燈

早期用於照明的器具，基本形式爲一具盛可燃油液的容器，油內浸以燈心。以後逐漸製成其他照明裝置，如煤氣燈、電燈等。燈是在石器時代初期發明的，至少是在公元前 7 萬年。原始燈具是在石頭上挖一小穴，穴中置苔蘚或其他能浸以動物油的物質，經點燃可發光。現今，阿留申人和阿拉斯加的愛斯基摩人仍在使用這種燈。

在地中海沿岸和東方，早期使用的燈還有燈罩。最初所用的燈罩可分段關閉用以控制照明區域。後來，這些燈具都被陶瓷的、雪花石膏和金屬製的燈所淘汰。罩式陶瓷燈在世界許多地區都有所發現，但這種燈特別流行於巴勒斯坦、波斯以及地中海和亞得里亞海的各島嶼。在古埃及和中國發現的其他主要類型燈具都是碟形燈，這種燈型按其所用容器名稱而被記載下來。用陶瓷或青銅製成的燈常製成上細下粗狀，中央傾斜處放燈心；另一類型的有一燈心槽，燈心置於槽中並搭吊在槽邊之外點燃。這種較晚出現的燈在非洲使用普遍並傳至東亞，也可能越過太平洋，例如在阿拉斯加和新墨西哥的早期考古遺迹中曾有所發現。

希臘，直到公元前 7 世紀一直未發現有燈，當時他們使用的是火炬和火鉢。英語中「燈」(lamp)這個詞是來源於希臘語 *lampas*，原意爲炬。早期最常見形式的燈源於埃及碟形燈，但當其廣泛使用後就逐漸趨於完善。陶器燈爲淺杯狀，杯口有一個或多個斜槽或杯嘴，槽或杯嘴中置以燈心。該燈頂部有一注油圓孔並裝有手柄。這種燈一般外表都塗以耐熱紅色或黑色瓷釉。較華貴的燈爲黃銅製品，其標準樣式有環狀提柄和新月狀拇指托。後來，黃銅掛燈也普遍使用。羅馬還曾用新方法製造琉璃瓦燈，這一工藝促進了燈的表面裝飾和設計構思。在公元 1 世紀出現了競技場和公共場所用的巨型燈具。

中世紀使用的燈的資料很少。那時的燈具都是用浮子把燈心浮起，浮子可用軟木或木材製做。聖殿用燈都用紅玻璃罩並用帶黃銅裝飾的托架托起，有的教堂前還懸掛有這種燈以供舉行聖禮時使用，一般使用菜籽油。另一種禮拜儀式用燈是傑威斯・哈尼卡燈(Jewish Hanukkah lamp)，其燈臺嵌板上支撐有 8 個小匙狀物，還有的是裝有一個類似滴水槽的窄槽，這種燈在印度的廟宇中也有所發現。

到 18 世紀時燈具有巨大發展。出現了中央式燈頭，安裝於密閉容器內並通過一金屬細管把燈心引出，燈心升降由棘輪控制，並可用通風辦法或加玻璃罩來增大火焰亮度。1859 年首次開採出石油後，煤油燈的使用普及，在此期間照明用煤氣燈也推廣了。早在 1784 年，煤氣就已用作燈的燃料。1799 年，一種使用從木材蒸餾所得的瓦斯氣作爲燃料的所謂「熱燈」獲得了專利，它不太安全，但可用作路燈，在 19 世紀初，美國和歐洲大多數城市都用它作路燈。枝形吊燈的燃料改用煤氣，因而稱之爲煤氣燈。19 世紀末，電燈發展成爲實用照明裝置，並遏制了煤氣燈的發展趨勢。隨著 1911 年煤氣裝置轉向用於發電，電力就迅速取代了煤氣用於照明。但在此後數年中，英國和歐洲大陸仍廣泛使用煤氣燈。

電燈 用電或電的激發作用發光的燈具。1802 年，德維(Humphry Davy)爵士證明：鉑或其他金屬絲用電加熱至白熾，可在一段時間內發光。1809 年他用由 2,000 節電池構成的電池組對相距 10 公分(4 吋)的兩碳棒通電，得到一明亮弧光，稱之爲電弧燈。

在整個 19 世紀中，白熾燈和電弧燈同時得到發展。企圖製造白熾燈的最早記載是在 1820 年，當時德拉魯(Warren De la Rue)把一段鉑絲封裝在被抽空的玻璃管內進行試製。1840 年英國格羅夫(William Robert Grove)爵士用一光線很弱且不實用的燈照亮了一間禮堂。該燈是把鉑絲罩在有蓋的玻璃杯內，杯內局部充水倒置，鉑絲被加熱至白熾而發光。1841 年英國莫林斯(Frederick de Moleyns)獲得了白熾燈專利。該燈爲一抽空的玻璃燈泡，內裝碳粉連通兩條鉑絲或燈絲，電流流經兩燈絲把

碳粉加熱至白熾而發光，但燈泡很快變黑，壽命很短。1845 年倫敦的萊特(Thomas Wright)獲得弧光燈專利。同年美國青年發明家斯塔爾(J. W. Starr)因製成兩盞白熾電燈而取得英國專利。1850 年謝巴德(Edward G. Shepard)用加熱到白熾態的炭製成一盞燈。同年，英國物理學家斯旺(Joseph Wilson Swan)爵士發明了碳燈絲片。

19 世紀後半葉，許多科學家力圖製成商業上實用的電照明裝置，對這一時期偶爾使用的電燈也有所記載。1856 年法國工程師夏格尼(C. de Chagny)取得了供採礦使用的新型鉑絲燈的專利，並於 1857 年爲英國鄧傑內斯(Dungeness)燈塔製成第一臺商業性電弧燈照明裝置。1872 年俄國醫生洛第古伊內(Alexandre de Lodyguine)製成一盞 V 型石墨燈絲的電燈，玻璃燈泡內充氮氣，通電後可照明，並在聖彼得堡的阿德米拉爾蒂(Admiralty)車站安裝了約 200 盞。這種燈不可靠，成本高，不實用。1876 年俄國電力工程師雅勃洛奇科夫(Paul Jablochkov)發明出雅勃洛奇科夫燭光燈，開創了人工照明的新紀元。該燈屬弧光燈，具有兩根平行放置的碳棒，碳棒用瓷土隔開，當電弧點燃後瓷土汽化，因使用交流電而確保了兩碳棒消耗速率相同，得到了廣泛應用。1879 年美國在俄亥俄州克利夫蘭的公共場所首次安裝了這種弧光燈，用的是布拉什(Charles F. Brush)製成的由 12 支碳弧燈組成的照明裝置。

在 1880 年愛迪生的白熾碳絲燈取得專利之前，斯旺爵士在 1850 年就發明了碳燈絲片，1875 年後他曾用經硫酸處理的棉纖維裝入眞空玻璃燈泡內來製燈。1878 年他在英國紐塞爲這種所謂輝光燈舉行了電氣照明大規模公開展覽。斯旺和愛迪生通力合作，並在研究中利用了施普倫格爾(Hermann Sprengel)和克魯克斯(William Crookes)爵士發明的眞空泵，但白熾燈的研究取得了決定性進展。愛迪生從 1877 年開始研製白熾燈，在一年半時間內就製出了 1,200 多盞。他用串聯金屬燈絲製成的白熾燈，比當時使用的碳弧燈更爲安全。故通常總是把完善而實用的白熾燈的發明歸功於愛迪生。1879 年 10 月 21 日愛迪生製成一盞使用碳化燈絲的燈，穩定地點燃了兩天。後來，他受到碳化名片紙(布里斯托細料紙板)的啓發，研製出一種新型燈絲，其壽命可達數百小時。不久，又發現碳化竹很適合用作燈絲材料。1883 年斯旺用擠壓成型法製出纖維狀燈絲。1880 年 5 月在「哥倫比亞號」汽船上首次安裝了愛迪生商用照明裝置，該裝置由 115 盞燈組成並成功地使用了 15 年之久。於 1881 年，紐約一家工廠也裝上了愛迪生照明裝置。

當白熾燈被推薦給公衆使用後，公衆擔心這種燈光會有損眼睛的視力，特別是那些長時間在室內工作的人更爲擔心。1898 年倫敦眼科醫師曾請求議會以法律限制使用無遮罩燈，因而促使多種類型的有遮光罩或反光罩的燈問世。1904 年紐約州斯克奈塔第(Schenectady)的惠特尼(Willis R. Whitney)製成一種使用熱處理或金屬化的碳絲燈，它的效率高於過去各類白熾燈。科學家所關心的是電能以最高效率轉化成光的問題，並發現用鎢作爲燈絲材料似乎可達此目的。鎢絲白熾燈的出現表明在白熾燈的質量和效率上都取得了巨大進展，並在商業上迅速取代了碳絲燈、鉭絲和金屬化碳絲燈。1907 年美國製成第一盞鎢絲燈，其所用鎢絲是經維也納的朱斯特(Alexander Just)和哈納曼(Franz Hanaman)用擠壓法製成的。1910 年紐約州的柯立芝(William D. Coolidge)發明撥絲工藝，並用以撥製鎢絲(1913 年取得專利)，這大大地提高了鎢絲燈的耐用性。

1913 年蘭穆爾(Irving Langmuir)發明在白熾燈泡內充以惰性氣體以減緩燈絲燒損，因而提高了燈泡的使用壽命。起初是單獨用氮氣，後來則按燈泡瓦數大小而使用含不同比例的氮和氬的混合氣。這種物美價廉的充有惰性氣體的燈泡在照明領域取得了重要地位，致使早先那些白熾燈完全被淘汰了。

放電燈 透明容器內充以氣體，通電使之激發而產生輝光的燈具。1675 年法國天文學家皮卡德(Jean Picard)在搖動水銀氣壓計時，觀察到管內有微弱的輝光，但當時並不了解輝光的起因。1858 年出現的蓋斯勒(Geissler)管充有低壓氣體，加上電壓後就發出輝光，才證實了放電燈原理。大約從 1900 年起，放電燈開始在歐洲和美國使用。1910 年前後法國發明家克勞德(Georges Claude)首先使用了氖氣。在氖燈中的水銀蒸氣發出淡藍色的光；水銀蒸氣還應用於螢光燈和紫外燈。氦在琥珀色玻璃管中發金色輝光；藍光在黃色玻璃管中顯出綠色；混合氣體則發白光。約 1931 年在歐洲研製成鈉蒸氣燈，它發出受人歡迎的黃光，最適於照明。用作指示燈或夜光燈的輝光放電管是在小泡內裝一高電阻燈絲，燈絲兩端板極間的電壓激發封閉在泡內的氣體(通常是氖或氬)，發出微弱的輝光，它只耗費很少的電能，可用很長時間。由於輝光放電使燈內的電壓趨於恆定，它有時也用於穩壓。

現代電光源 包括白熾光源和發光光源的兩大類光源。白熾燈爲最普通的家庭照明光源，也用於便攜式燈具中，價廉可靠，使用方便，但其能量利用率低。發光燈是較白熾燈發熱小的照明燈具。包括有：放電燈、半導體燈和化學燈。當今使用的螢光燈(fluorescent lamp, 參閱該條)，一般用於室內照明，屬放電燈之列。鈉蒸氣燈和汞蒸氣燈，其構造和使用與前者相同，發藍綠色光。輝光燈爲低功率放電燈，燈管中充以氖氣並裝有兩根金屬大電極，負極附近氖氣發出橘黃色光，燈光微弱，適用作引示燈或指示燈。用於招牌廣告的霓虹燈也屬於放電燈類。發光二極管是另一種發光燈，此燈爲半導體晶體二極管，當通以電流時電子與「空穴」(局部正電

荷)復合而能態降低，從而釋放的能量以光子形式發射。發射光的顏色依所用晶體而定。例如，用經過氮處理的磷化鎵製造的發光二極管能發出綠光。發光二極管不用作照明，但可用作指示燈。組合發光二極管可用作電子裝置的數字顯示。電致發光燈屬於另一種形式的半導體燈，由以磷光粉做爲介電質的平板電容器組成。該燈使用交流電，可用作夜間指示燈，也用於工業儀表控制盤的照明。

現代的燈並不全都非用電不可，螢火蟲和其他發光機體中有一種生物化學發光物質，用人工合成仿製的類似生物化學材料，可用來製成一種化學燈，其螢光酶受催化而產生氧化反應，在此過程中能量以藍光、黃光或綠光形式發射出。因爲這類化學燈價格很貴而且平常使用不便，故只用作緊急情況照明和發信號用。

lamp shell　腕足類

又稱 BRACHIOPOD。腕足動物門(Brachiopoda)海產底棲無脊椎動物。外形似雙殼類軟體動物，但腕足類的殼分背殼和腹殼，雙殼類是左右兩片殼。下殼通常較大，在後端背側有一喙狀突及一圓形開孔，其形狀使人聯想起古羅馬的燈，故英文原名意爲「燈貝」。內部結構與貝類的區別更顯著。分布於海洋。現存種類不多，約 80 屬，300 種。以前曾很繁盛，化石約有 30,000 種，約從 5 億 7 千萬年前的寒武紀演化至今。

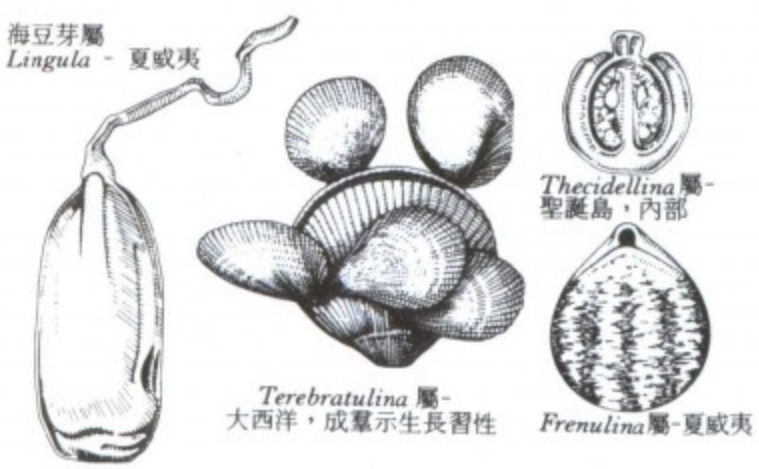

代表性的現有腕足動物
＊美國自然博物館供圖

體型多小，長寬最多 2.5 公分，有的僅 1 公釐許。有些化石種類可寬約 38 公分(15 吋)。最大的現存種類長約 10 公分(4 吋)。化石種較現存種類形態變異大。一般體呈舌狀或卵圓形。表面光滑，或有刺，或覆有板狀結構和嵴。多淡黃或白色，但有的具紅條紋或斑點；有的粉紅、褐色或深灰色。雙殼之間有或無齒及槽(鉸)，無鉸類的殼以肌肉相連(如海豆芽屬〔*Lingula*〕)，海豆芽肉質的柄自兩殼間伸出，能屈曲及運動，用以挖穴及將身體固定於穴內。無鉸類的消化系統包括口、食道、胃、腸及肛門。消化道周圍圍以肝，外套腔內有總擔。體內有肌肉幫助開殼及使身體側向移動。有鉸類的殼後端漸尖，如喙狀，分 3 層，外層爲角質層。腹殼較大。鉸可寬可窄　以堅韌、纖維質的柄附著於物體表面，有的種類以腹殼的喙狀突起膠著生活，其外形似鱗片或牡蠣。許多有鉸類於喙與鉸合線間有一平或彎的殼，稱爲後轉板，腹後轉板中線處有三角形的三角孔，柄由此伸出。鉸合齒有兩種類型。有鉸類的軀體由體壁橫分爲後部的內臟腔(充滿體腔液)及前部的外套腔(充滿海水)。消化道 U 字形，分口、胃及腸，無肛門，廢物從口排出。肝臟圍繞胃臟，生殖腺 4 對。排泄器官爲原腎。神經系統有兩個神經節。外套膜緣有剛毛，外套腔內有總擔，呈環形，上有纖毛，用以激起水流並使之進入口內。體內有多組肌肉，用以開殼、閉殼及運動。

除 3 屬外，均爲雌雄異體。卵和精子通過口兩側的原腎排入外套腔。體外受精。少數屬的幼體在雌體孵育囊(由外套膜褶疊形成)中發育。卵發育爲自由生活的幼蟲，然後固著於海底。有鉸類的幼體自由生活期只有數天，而無鉸類的幼體期可長達一個月或六週。腕足類於日本、澳大利亞南部、紐西蘭周圍海域常見。約 60％的腕足類生活在不超過 180 公尺(600 呎)左右的大陸棚淺水中，35％生活在超過約 180 公尺深的水中，少數生活在超過 6,000 公尺(約 20,000 呎)深海。海豆芽生活在潮間帶到約 42 公尺(138 呎)深處。大多數腕足類以肉柄固著於細礫、石塊下方或其他硬物上。喜靜水和安全的環境。海豆芽生活在泥沙中，附著在洞穴的底部。腕足動物攝食方式是把殼張開，馬蹄形的總擔上的觸手纖毛擺動，引入帶有食物顆粒的水流。總擔溝上的纖毛把沾在黏液中的食物帶到口中。食物爲小型生物和有機物質。有鉸類無肛門，可能部分依賴溶解的營養物。海豆芽取食時，前端伸到泥面上。其剛毛排成 3 根管：兩側爲進水水流，中間爲出水水流。腕足類動物除可用於確定地質年代外，無甚經濟價值。

腕足類於寒武紀早期就已經出現，一度十分繁盛，已知出現過 2,500 多屬，35,000 多種。現存 80 屬，約 300 種。酸醬貝目出現於泥盆紀早期，今爲占優勢的類羣(300 多目)。腕足類一般分爲兩綱：1. 無鉸綱(Inarticulata)。殼由幾丁質-磷酸鹽構成，無鉸齒，殼肌複雜，柄起自腹部外套膜生出；有肛門。(1)海豆芽目(Lingulida)。(2)Acrotretida 目。(3)Obolellida 目。(4)Paterinida 目。2. 有鉸綱(Articulata)。兩殼間以齒及槽絞合；殼含鈣質；肌肉系統不如無鉸類複雜；幼體的柄自後區形成；無肛門。(1)Kutorginida 目。(2)Orthida 目。(3)Strophomenida 目。(4)Pentamerida 目。(5)Rhynchonellida 目。(6)Spiriferida 目。(7)酸醬貝目(Terebratulida)。